

BANCO CENTRAL DE RESERVA DEL PERÚ
SUCURSAL PUNO



PUNO: Síntesis de Actividad Económica
Julio 2017^{1,2}

Departamento de Estudios Económicos

¹ Participaron: César Gonzales Pérez (cesar.gonzales@bcrp.gob.pe), Luis Arpi Quilca (luis.arpi@bcrp.gob.pe) y Liseth Condori Fernández (liseth.condori@bcrp.gob.pe).

² En este informe se presentan los saldos de los créditos y depósitos al cierre de operaciones de julio 2017. Cabe destacar que los saldos de las cuentas expresadas en moneda extranjera se valúan al tipo de cambio constante de diciembre de 2016 (S/ 3,31 por dólar), a fin de aislar el efecto de la valuación cambiaria sobre los saldos en dicha moneda.

ÍNDICE

	<i>Página</i>
RESUMEN EJECUTIVO	3
I. ACTIVIDAD PRODUCTIVA	5
1. Actividad primaria.....	5
1.1 Sector agropecuario.....	5
1.2 Sector pesca.....	6
1.3 Sector minería.....	7
2. Otros indicadores sectoriales.....	8
2.1 Sector manufactura.....	8
2.2 Arribos a los establecimientos de hospedaje.....	9
II. ASPECTOS LABORALES	10
3. Empleo.....	10
III. SECTOR EXTERNO	11
4. Exportaciones.....	11
5. Importaciones.....	12
IV. CRÉDITO Y DEPÓSITOS²	13
6. Crédito.....	13
7. Depósitos.....	16
V. EJECUCIÓN DE PRESUPUESTO PÚBLICO	18
8. Ingresos del Gobierno Nacional.....	18
9. Ejecución del presupuesto de gastos del Gobierno General.....	18
10. Gasto corriente no financiero.....	19
11. Inversión pública.....	19
VI. ANEXOS	21

RESUMEN EJECUTIVO

Principales hechos de importancia

- La evolución de la **actividad primaria**, fue positiva en julio; resultado del crecimiento de los sectores pesca y agropecuario (22,0 y 8,5 por ciento, respectivamente), atenuado en parte por la caída del sector minero (-23,8 por ciento).
- En cuanto a los **otros indicadores de actividad económica** en la región, creció, la inversión pública (40,1 por ciento), la producción industrial (22,0 por ciento), el crédito total (10,5 por ciento), el arribo a establecimientos de hospedaje (4,7 por ciento en junio), y el empleo formal en las ciudades de Puno y Juliaca (2,7 por ciento); mientras que disminuyó la exportación de bienes (-19,3 por ciento).

Actividad primaria

- El **sector agropecuario** mostró una recuperación de 8,5 por ciento interanual, obedeciendo a la mayor producción agrícola (31,4 por ciento) y pecuaria (1,4 por ciento).
- El **sector pesca** registró un crecimiento de 22,0 por ciento, respecto a julio del año anterior, resultado de la mayor producción de trucha criada en jaulas flotantes (22,1 por ciento).
- La **actividad minera** en julio cayó en 23,8 por ciento, respecto al 2016, básicamente por la menor extracción de oro (-33,4 por ciento), entre otros; atenuado ligeramente por el estaño (1,7 por ciento).

Otros indicadores de actividad económica

- La **producción manufacturera** mostró un crecimiento de 22,0 por ciento interanual en julio, resultado de la mayor producción de cal (25,7 por ciento); así como el comportamiento mixto del resto de industrias.
- Los **arribos a los establecimientos de hospedaje** se incrementaron en 4,7 por ciento interanual en **junio 2017**, resultado del importante aumento de turistas nacionales (9,4 por ciento) y la disminución de extranjeros (-5,5 por ciento).
- El **empleo formal** en empresas de más de 10 trabajadores en las ciudades de Puno y Juliaca creció 2,7 por ciento, resultado de la mayor contratación de personal en los sectores servicios (4,6 por ciento) y comercio (0,9 por ciento).
- Las **exportaciones** de Puno realizada por diferentes zonas de embarque sumaron US\$ 144,7 millones en julio, menor en 19,3 por ciento interanual, resultado del menor valor exportado de productos **tradicionales** (-21,2 por ciento), atenuado por los **no tradicionales** (147,3 por ciento).
- El **crédito total**, en la región (S/ 3 217 millones) creció 10,5 por ciento, en términos nominales, respecto a igual mes de 2016. El crédito **a personas** se incrementó 13,4 por ciento y **a empresas** creció 9,3 por ciento.
- La **inversión pública** (S/ 143,1 millones) aumentó 40,1 por ciento interanual, en términos reales, por una mayor inversión del Gobierno Regional (96,7 por ciento), Gobierno Nacional (73,3 por ciento) y Gobiernos Locales (20,3 por ciento).

CUADRO N° 1
PUNO: OTROS INDICADORES DE ACTIVIDAD ECONÓMICA
 (Variación % respecto a similar periodo del año anterior)

	Feb.17	Mar.17	Abr.17	May.17	Jun.17	Jul.17
Producción industrial 1/	↓ -2,7	↑ 96,1	↑ 12,1	↑ 11,3	↑ 31,6	↑ 22,0
Arribos establec. de hospedaje	↑ 20,2	↑ 19,1	↑ 16,3	↑ 4,0	↑ 4,7	↑ 4,7 *
Empleo formal urbano 2/	↑ 5,0	↑ 5,5	↑ 4,6	↑ 2,2	↑ 3,1	↑ 2,7
Exportaciones	↑ 28,9	↓ -8,2	↑ 15,0	↑ 20,1	↑ 3,9	↓ -19,3
Crédito total 3/	↑ 9,7	↑ 10,7	↑ 11,1	↑ 12,1	↑ 10,9	↑ 10,5
Crédito de consumo 3/	↑ 11,0	↑ 11,4	↑ 11,4	↑ 13,6	↑ 14,9	↑ 14,8
Crédito hipotecario 3/	↓ -0,9	↑ 0,5	↑ 0,9	↑ 2,7	↑ 3,0	↑ 2,7
Inversión pública 1/	↓ -4,5	↑ 37,9	↓ -12,1	↓ -7,6	↑ 0,8	↑ 40,1

1/ En términos reales.

2/ En empresas de 10 a más trabajadores situadas en las ciudades de Puno y Juliaca.

3/ En términos nominales.

(*) Información correspondiente a junio 2017.

Fuentes: BCRP - Sucursal Puno, Mincetur, MTPE, SBS y MEF.

I. ACTIVIDAD PRODUCTIVA

1. Actividad primaria

1.1 Sector agropecuario

- El **sector agropecuario** creció en 8,5 por ciento interanual en julio, debido a la mayor producción agrícola (31,4 por ciento) y la producción pecuaria (1,4 por ciento). Igualmente, en los siete meses transcurridos del año, este sector creció 5,7 por ciento, resultado de la mayor producción agrícola y pecuaria.
- La **actividad agrícola** en julio registró la cosecha de sólo tres cultivos permanentes; obteniéndose una producción total de 8 723 toneladas, significando un incremento de 31,4 por ciento en el VBP de esta actividad, comparado con julio 2016; especialmente por el aumento en la producción de café (51,4 por ciento), plátano (1,1 por ciento) y naranja (0,4 por ciento).
- De igual forma, en los primeros siete meses del año, la actividad agrícola acumuló un crecimiento de 6,9 por ciento, observándose los mayores incrementos en la producción de avena forrajera, papa, quinua y alfalfa, entre otros; debido a un mayor rendimiento por hectárea de éstos cultivos (9,7 por ciento) y al ligero aumento del área cosechada de los mismos (0,4 por ciento).

CUADRO N° 2
PUNO: SECTOR AGROPECUARIO 1/
(Miles de toneladas)

Subsectores	Estructura Porcentual 2015 2/	Julio				Enero – Julio			
		2016	2017	Var.%	Contribución 3/	2016	2017	Var.%	Contribución 3/
AGRÍCOLA 2/	72,2			31,4	7,4			6,9	5,5
Orientada al mercado interno 2/	72,2			31,4	7,4			6,9	5,5
Quinua	3,7	0,0	0,0	-	-	35,2	39,6	12,6	0,5
Cebada Grano	1,5	0,0	0,0	-	-	28,6	27,2	-4,9	-0,1
Papa	25,9	0,0	0,0	-	-	661,6	708,9	7,2	2,0
Oca	1,2	0,0	0,0	-	-	30,8	28,2	-8,3	-0,1
Haba	1,3	0,0	0,0	-	-	14,7	15,0	1,8	0,0
Avena Forrajera	15,1	0,0	0,0	-	-	1 448,6	1 628,7	12,4	2,0
Cebada Forrajera	3,9	0,0	0,0	-	-	365,3	403,7	10,5	0,4
Café	2,5	1,0	1,5	51,4	7,4	6,8	7,3	8,0	0,2
Alfalfa	8,8	0,0	0,0	-	-	988,7	1 025,7	3,7	0,4
Otros Pastos Cultivados	3,3	0,0	0,0	-	-	144,2	144,9	0,5	0,0
Otros cultivos 2/	5,1	3,0	3,0	0,5	0,0	61,6	62,7	1,8	0,1
PECUARIA 2/	27,8			1,4	1,1			0,9	0,2
Carne de vacuno 4/	7,0	2,0	2,0	1,9	0,5	13,0	13,1	0,8	0,0
Carne de ovino 4/	2,6	1,0	0,9	-5,6	-0,6	5,7	5,6	-1,4	0,0
Carne de alpaca 4/	1,1	0,6	0,6	1,0	0,0	3,8	3,8	0,7	0,0
Leche 4/	7,2	8,0	8,4	4,9	1,0	76,5	78,2	2,3	0,1
Lana de ovino 4/	1,7	0,0	0,0	-	-	3,6	3,6	0,2	0,0
Fibra de alpaca 4/	3,9	0,0	0,0	-	-	1,1	1,1	-0,1	0,0
Otros pdtos pecuarios 2/	4,3	4,8	4,8	0,7	0,1	34,1	34,3	0,7	0,0
SECTOR AGROPECUARIO 2/	100,0			8,5	8,5			5,7	5,7

1/ Cifras preliminares.

2/ A precios de 2007.

3/ En base a la estructura de similar período de 2016.

4/ Peso neto.

Fuente: DRA – Puno.

Elaboración: BCRP - Sucursal Puno. Departamento de Estudios Económicos.

- La **producción pecuaria** se incrementó en julio (1,4 por ciento interanual), principalmente por la mayor producción de leche (4,9 por ciento), carne de vacuno (1,9 por ciento), otros productos pecuarios (0,7 por ciento) y carne de alpaca (1,0 por ciento); atenuado por la carne de ovino (-5,6 por ciento).
- Asimismo, entre enero y julio, esta actividad se incrementó en 0,9 por ciento interanual, esencialmente por la mayor producción de leche, carne de vacuno, carne de alpaca, otros productos pecuarios y lana de ovino.

- En julio se registró la siembra de 1 502 hectáreas de tres cultivos transitorios (papa, habas y cebolla), correspondiente a la denominada “campana chica”, superior en 9,3 por ciento al mismo mes del año pasado; sin embargo, la variación de la siembra acumulada de la campana agrícola 2016-2017 continuó con una caída de 2,7 por ciento, destacando la menor siembra de alfalfa, cebada grano y quinua.

CUADRO N° 3
PUNO: SUPERFICIE SEMBRADA 1/
(Hectáreas)

	Campana Agrícola 2/		Variación	
	2015/2016	2016/2017	Absoluta	Porcentual
CULTIVOS TRANSITORIOS	252 523	251 052	-1 471	-0,6
Quinua	36 430	35 309	-1 121	-3,1
Cebada Grano	27 750	25 625	-2 125	-7,7
Papa	60 401	59 710	-691	-1,1
Oca	3 939	3 416	-523	-13,3
Haba	10 878	10 360	-518	-4,8
Avena Forrajera	64 175	68 040	3 865	6,0
Cebada Forrajera	18 485	18 739	254	1,4
Otros cultivos transitorios	30 464	29 853	-611	-2,0
CULTIVOS PERMANENTES	9 342	3 832	-5 510	-59,0
Café	0	8	8	-
Alfalfa	8 181	3 686	-4 495	-54,9
Otros Pastos Cultivados	1 161	138	-1 023	-88,1
Otros cultivos permanentes	0	0	0	-
Total	261 865	254 884	-6 981	-2,7

1/ Cifras preliminares.

2/ Acumulado de agosto 2016 a julio 2017.

Fuente: DRA – Puno.

Elaboración: BCRP - Sucursal Puno. Departamento de Estudios Económicos.

1.2 Sector pesca

- El sector pesca, en julio se incrementó en 22,0 por ciento, respecto a similar mes de 2016, resultado de la mayor producción de trucha en jaulas flotantes (22,1 por ciento) destinada al consumo nacional y regional. Asimismo, aumentó la pesca de ispi (860,0 por ciento), pejerrey (2,7 por ciento) y trucha natural (1,5 por ciento). La producción de trucha en jaulas flotantes representó el 99,7 por ciento del VBP pesquero y el resto sólo el 0,3 por ciento; este último porcentaje se debe a la sobrepesca informal y la depredación de las especies nativas por parte de las especies introducidas (trucha y pejerrey).

CUADRO N° 4
PUNO: SECTOR PESCA
(En toneladas)

	Julio			Enero - Julio		
	2016	2017	Var %	2016	2017	Var %
Consumo Humano Directo	4 469	5 441	21,8	23 581	26 994	14,5
- Boga	0,0	0,0	-	0,0	0,0	-
- Carachi	28,4	13,5	-52,3	116,0	145,7	25,5
- Ispi	1,0	9,6	860,0	127,3	63,2	-50,3
- Suche	0,0	0,0	-	0,2	0,0	-100,0
- Mauri	1,0	0,4	-60,8	3,5	5,7	62,8
- Pejerrey	10,3	10,6	2,7	80,7	89,7	11,1
- Trucha Natural	2,7	2,7	1,5	31,6	14,6	-53,7
- Trucha Crianza	4 425,8	5 404,6	22,1	23 221,5	26 675,0	14,9
SECTOR PESCA 1/			22,0			14,7

1/ A precios de 2007.

Fuente: DIREPRO – Puno.

Elaboración: BCRP - Sucursal Puno. Departamento de Estudios Económicos.

- En los primeros siete meses del año, el sector acumuló un crecimiento de 14,7 por ciento interanual, definida por la mayor producción de trucha en jaulas flotantes (14,9 por ciento), también aumentaron la pesca de mauri (62,8 por ciento), carachi (25,5 por ciento) y pejerrey (11,1 por ciento); contrarrestado por la disminución de suche, trucha natural e ispi.

1.3 Sector minería

- En julio, la actividad minera se contrajo en 23,8 por ciento, respecto a su similar del año pasado, resultado de la menor extracción de oro (-33,4 por ciento), cuyo VBP representó el 43,4 del total minero, entre otros; este resultado fue atenuado ligeramente por la mayor extracción de estaño (1,7 por ciento).

CUADRO N° 5
PUNO: SECTOR MINERÍA 1/
(Variación % real respecto a similar período del año anterior)

	Estructura Porcentual 2015 2/	Julio				Enero – Julio			
		2016	2017	Var %	Contribución 3/	2016	2017	Var %	Contribución 3/
Estaño (TMF)	41,5	1 753	1 782	1,7	0,7	10 600	10 593	-0,1	0,0
Plomo (TMF)	2,5	445	267	-40,1	-1,7	657	1 086	65,4	0,7
Oro (kg-f)	51,9	420	280	-33,4	-16,6	2 584	2 202	-14,8	-8,0
Plata (kg-f)	1,2	579	19	-96,7	-1,2	1 122	660	-41,1	-0,2
Zinc (TMF)	2,9	418	0	-100,0	-5,0	642	227	-64,6	-0,9
SECTOR MINERÍA 2/	100,0			-23,8	-23,8			-8,4	-8,4

1/ Cifras preliminares.

2/ A precios de 2007.

3/ En base a la estructura porcentual de similar período de 2016.

Fuente: MINEM.

Elaboración: BCRP - Sucursal Puno. Departamento de Estudios Económicos.

GRÁFICO N° 1
PUNO: EVOLUCIÓN DE LA PRODUCCIÓN MINERA 1/
(Variación % real respecto a similar mes del año anterior)

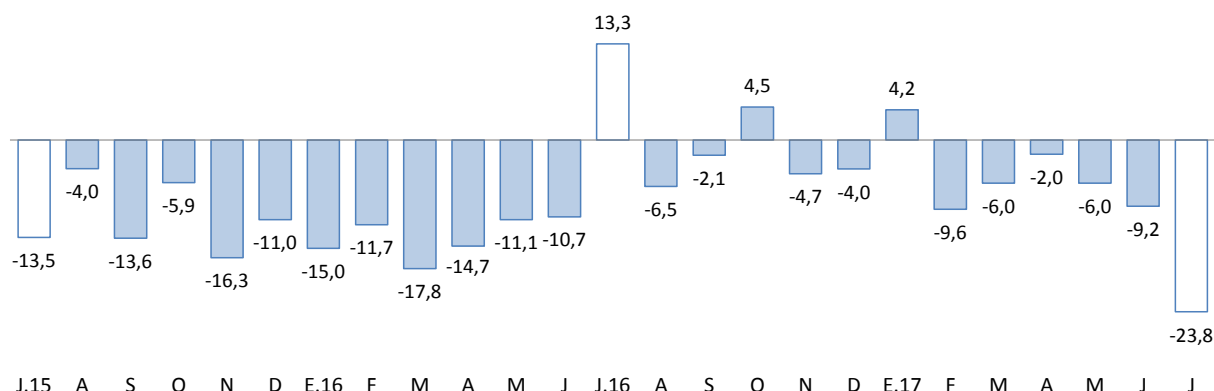

1/ A precios de 2007

Fuente: MINEM

- En el período enero-julio, la actividad minera también registró un comportamiento negativo, esta vez de 8,4 por ciento interanual, resultado de la caída en la extracción de oro, zinc, plata y estaño.
- En julio el precio promedio del estaño fue cUS\$/lb 919,56 mayor en 2,9 por ciento al del mes anterior. Asimismo, el precio de la onza troy de oro fue de US\$ 1 236,22 menor en 1,8 por ciento comparado con el mes anterior.

2. Otros indicadores sectoriales

2.1 Sector manufactura

- En julio, el desempeño de la actividad manufacturera mostró un crecimiento de 22,0 por ciento interanual; resultado de la mayor producción de cal (25,7 por ciento), cuyo VBP representa el 98,9 por ciento del total, muebles (147,4 por ciento) y bebidas gaseosas (6,6 por ciento); sin embargo, este comportamiento fue atenuado por la menor producción de prendas de vestir, productos de panadería y ladrillos.

CUADRO N° 6
PUNO: SECTOR MANUFACTURA 1/
(Variación % real respecto a similar período del año anterior)

	Estructura Porcentual 2014 2/	Julio		Enero – Julio	
		Var %	Contribución 3/	Var %	Contribución 3/
MANUFACTURA NO PRIMARIA	100,0	22,0	22,0	11,6	11,6
. Bebidas Gaseosas	1,6	6,6	0,0	-25,6	-0,2
. Pdtos de Panadería	1,1	-35,7	-0,3	-2,7	0,0
. Ladrillos	0,6	-76,2	-0,2	-0,4	0,0
. Cemento	18,9	-	-	-	-
. Cal (*)	75,7	25,7	24,6	13,0	12,6
. Prendas de Vestir (+)	2,1	-100,0	-2,2	-100,0	-0,8
. Muebles	0,1	147,4	0,0	33,8	0,0
SECTOR MANUFACTURA	100,0	22,0	22,0	11,6	11,6

1/ Cifras preliminares.

(*) Información estimada desde octubre 2015.

2/ A precios de 2007.

(+) Información disponible a marzo 2017.

3/ En base a la estructura porcentual de similar período de 2016.

Fuente: Empresas industriales respectivas, DIREPRO Puno.

Elaboración: BCRP - Sucursal Puno. Departamento de Estudios Económicos.

- En los siete meses transcurridos del año, esta actividad acumuló un crecimiento de 11,6 por ciento, por la mayor producción de cal (13,0 por ciento); así como, el aumento de la producción de muebles; atenuado en parte por prendas de vestir, bebidas gaseosas, productos de panadería y ladrillos.

GRÁFICO N° 2
PUNO: EVOLUCIÓN DE LA PRODUCCIÓN MANUFACTURERA NO PRIMARIA
(Variación % real respecto a similar mes del año anterior)

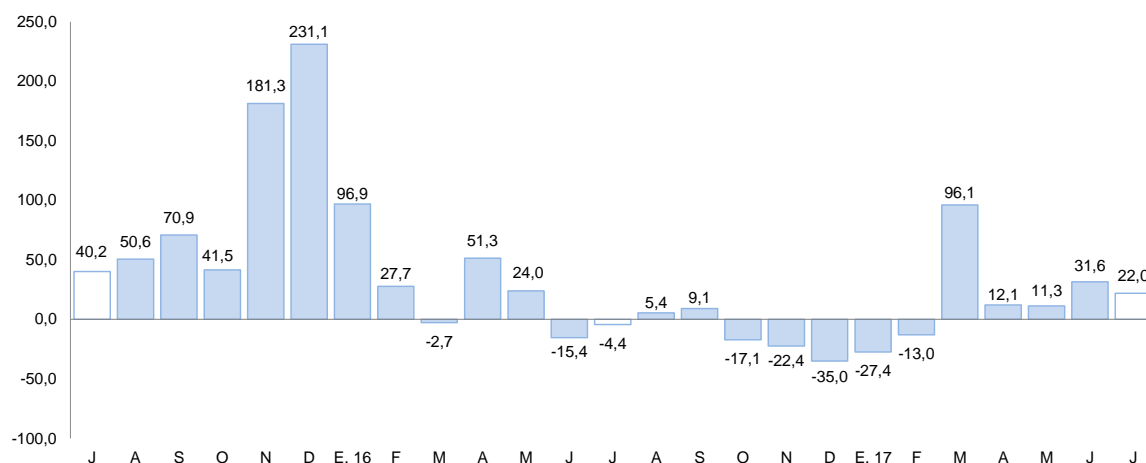

Fuente: Información de empresas, DIREPRO Puno.

Elaboración: BCRP - Sucursal Puno. Departamento de Estudios Económicos.

2.2 Arribos a los establecimientos de hospedaje

- El número de arribos de turistas a los establecimientos de hospedaje (85 755) en la región creció en 4,7 por ciento interanual en **junio 2017**, un valor por debajo de lo registrado en similar mes de 2016 que fue de 25,8 por ciento. El resultado presentado obedeció a la mayor afluencia de turistas nacionales (9,4 por ciento), atenuado por la disminución de extranjeros (-5,5 por ciento).
- En el acumulado de todo el año, esta actividad presentó un crecimiento de 17,0 por ciento interanual, por la mayor visita de turistas nacionales (33,8 por ciento) y la disminución de extranjeros (-10,7 por ciento).

GRÁFICO N° 3
PUNO: EVOLUCIÓN DE ARRIBOS A ESTABLECIMIENTOS DE HOSPEDAJE
 (Variación %)

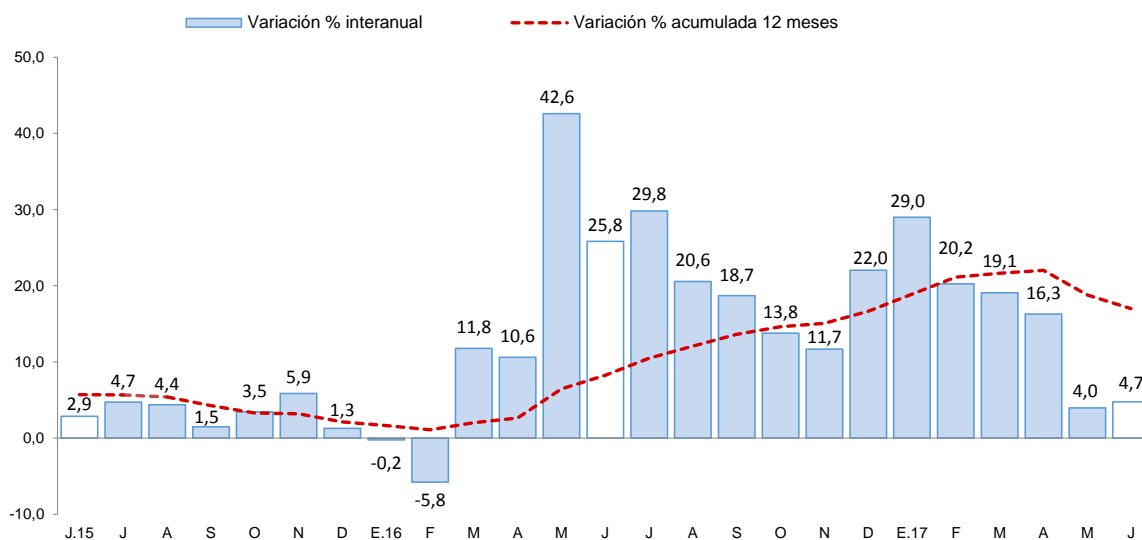

Fuente: Encuesta Mensual a Establecimientos de Hospedaje Temporal - MINCETUR



II. ASPECTOS LABORALES

3. Empleo

- El empleo en las ciudades de Puno y Juliaca, en empresas privadas formales de 10 a más trabajadores, aumentó 2,7 por ciento interanual, debido a la mayor captación de trabajadores para los sectores servicios (4,6 por ciento) y comercio (0,9 por ciento). En el primer caso, para cubrir plazas vacantes en restaurantes y hoteles; en el segundo caso, para una mayor venta y promoción de los productos. Mientras que disminuyó el número de personal del sector extractivo (-9,4 por ciento), industria manufacturera (-3,1 por ciento) y transportes (-1,9 por ciento).

CUADRO N° 7
CIUDAD DE PUNO: ÍNDICE MENSUAL DE EMPLEO EN EMPRESAS PRIVADAS FORMALES DE 10 Y MÁS TRABAJADORES POR RAMA DE ACTIVIDAD ECONÓMICA 1/
 (Octubre 2010 = 100)

	Julio			Enero – Julio		
	2016	2017	Var %	2016	2017	Var %
Extractiva 2/	201,9	182,9	-9,4	201,5	197,8	-1,8
Industria manufacturera	100,5	97,4	-3,1	97,9	96,0	-1,9
Comercio	175,4	177,1	0,9	172,3	180,9	5,0
Transporte, almacenes y comunicaciones	130,3	127,8	-1,9	128,2	124,1	-3,2
Servicios 3/	179,7	187,9	4,6	143,0	151,3	5,8
TOTAL	167,6	172,1	2,7	142,7	148,8	4,3

Nota: La información corresponde al primer día de cada mes.

1/ Cifras preliminares.

2/ Conformada por las subramas agricultura, pesca y minería.

3/ Conformada por las subramas servicios prestados a empresas, restaurantes y hoteles, establecimientos financieros, enseñanza, servicios sociales y comunales, y electricidad, gas y agua.

Fuente: MTPE - Encuesta Nacional de Variación del Empleo (ENVME).

Elaboración: BCRP - Sucursal Puno. Departamento de Estudios Económicos.

GRÁFICO N° 4
CIUDADES DE PUNO Y JULIACA: EVOLUCIÓN DEL EMPLEO FORMAL URBANO EN EMPRESAS DE MÁS DE 10 TRABAJADORES
 (Variación % respecto a similar mes del año anterior)

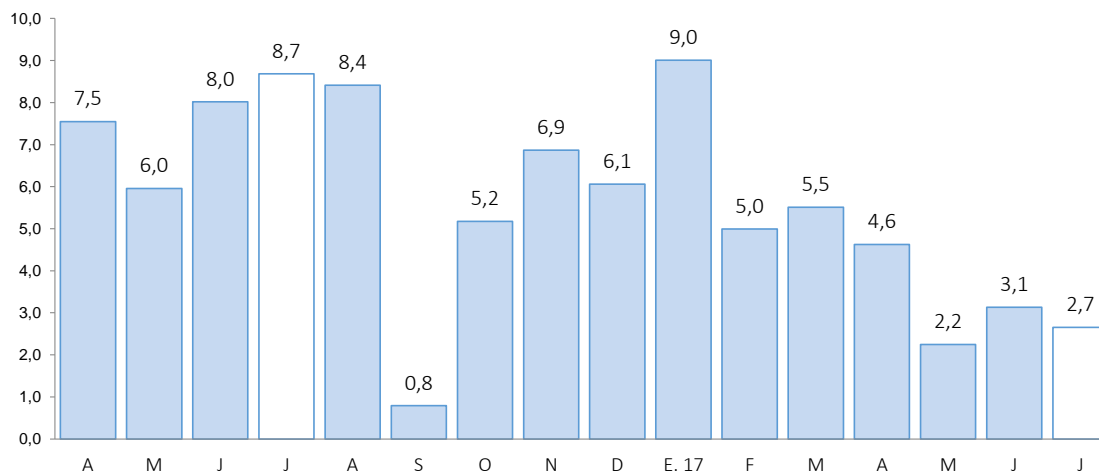

Fuente: MTPE

III. SECTOR EXTERNO

4. Exportaciones

- Las exportaciones de Puno sumaron en julio US\$ 144,7 millones, 19,3 por ciento menor respecto a igual mes del año pasado. Las exportaciones tradicionales disminuyeron 21,2 por ciento; mientras las no tradicionales crecieron 147,3 por ciento.

CUADRO N° 8
PUNO: EXPORTACIONES POR GRUPO DE PRODUCTOS

RUBROS	Valor FOB en millones de US\$				Tasa de crecimiento (%)		
	jun-17	jul-17	ene-jul 16	ene-jul 17	Mes	12 Meses	Acum.
Productos Tradicionales	143,1	139,8	997,3	1 037,2	-2,3	-21,2	4,0
. Agropecuarios	0,0	0,0	0,9	1,0	-100,0	-100,0	9,3
. Mineros	143,1	139,8	996,4	1 036,2	-2,3	-21,1	4,0
Productos No Tradicionales	3,1	4,9	19,7	18,8	55,5	147,3	-4,5
. Agropecuarios	0,6	0,5	5,3	4,1	-17,5	-6,8	-22,0
. Pesqueros	0,8	0,5	2,2	3,7	-36,5	96,3	67,6
. Textiles	0,6	0,6	4,8	4,1	0,8	-21,5	-14,5
. Minería no metálica	0,2	0,2	4,0	2,9	-0,3	-47,5	-25,9
. Resto de no tradicionales 1/	0,9	3,0	3,5	4,0	246,2	18 781,4	15,0
Total	146,3	144,7	1 017,0	1 056,0	-1,1	-19,3	3,8

1/ Productos maderos y papeles, químicos, sidero metalúrgicos y joyería, metal mecánicos, sombreros de punto, fundas, instrumentos musicales, pieles y sus manufacturas.

FUENTE: SUNAT.

- En las exportaciones tradicionales (US\$ 139,8 millones), la reducción interanual fue resultado del menor valor exportado de productos mineros (-21,1 por ciento), principalmente oro (-20,2 por ciento) y estaño (-23,9 por ciento). Las exportaciones tradicionales representan el 96,6 por ciento del total exportado.
- En las exportaciones no tradicionales (US\$ 4,9 millones), el incremento interanual se sustenta en la mayor exportación del resto de productos no tradicionales (187,8 veces más), principalmente artículos de joyería; y productos pesqueros (96,3 por ciento), especialmente trucha congelada. Este incremento fue atenuado por la menor exportación de productos de minería no metálica (-47,5 por ciento), básicamente cemento y materiales de construcción; productos textiles (-21,5 por ciento), principalmente fibras textiles; y productos agropecuarios (-6,8 por ciento), en especial el resto de productos agropecuarios. Las exportaciones no tradicionales, en conjunto representan el 3,4 por ciento del total exportado.
- De enero a julio, las exportaciones acumularon un valor de US\$ 1 056,0 millones, 3,8 por ciento mayor al valor exportado en igual periodo del pasado año. Las exportaciones tradicionales crecieron 4,0 por ciento, sin embargo, las no tradicionales disminuyeron 4,5 por ciento.
- En el acumulado de exportaciones tradicionales (US\$ 1 037,2 millones), se observó un crecimiento en la exportación de productos mineros (4,0 por ciento), principalmente oro (4,4 por ciento), atenuado ligeramente por la menor exportación de estaño (-1,7 por ciento).
- Por su parte, en el acumulado de productos no tradicionales (US\$ 18,8 millones), la disminución fue explicada por la menor exportación de productos de minería no metálica (-25,9 por ciento), principalmente cemento y materiales de construcción; productos agropecuarios (-22,0 por ciento), especialmente quinua; y productos textiles (-14,5 por ciento), básicamente fibras textiles. Esta caída fue atenuada por la mayor exportación de productos pesqueros (67,6 por ciento), en especial trucha congelada; y el resto de productos no tradicionales (15,0 por ciento), principalmente artículos de joyería.

El destino de las exportaciones se concentra en el bloque económico asiático que adquieren, en conjunto, el 48,8 por ciento del total exportado; siendo el principal mercado: India con el 24,3 por ciento, seguido por Emiratos Árabes Unidos (23,0 por ciento) y Japón (1,4 por ciento). En otros bloques fueron importantes las exportaciones hacia Suiza (23,0 por ciento), Estados Unidos (17,3 por ciento) y Países Bajos (4,2 por ciento). Los principales productos exportados fueron: oro, estaño, artículos de joyería, trucha congelada y quinua.

5. Importaciones³

- Las importaciones en julio fueron US\$ 17,5 millones, 36,5 por ciento menor, respecto a igual mes del año pasado. Siendo importantes en la disminución; la menor importación de bienes de capital (-89,8 por ciento); bienes de consumo (-37,3 por ciento); e insumos (-35,5 por ciento).
- Dentro del total de importaciones, destaca la participación de insumos para la agricultura (44,1 por ciento), alimentos y bebidas (35,4 por ciento), e insumos para la industria (9,1 por ciento).
- De enero a julio, las importaciones acumularon un valor de US\$ 147,1 millones, 10,6 por ciento menor al valor importado en igual periodo del año pasado. Destacando la menor importación de bienes de capital (-50,4 por ciento), insumos (-9,3 por ciento) y bienes de consumo (-8,7 por ciento).

CUADRO N° 9
PUNO: IMPORTACIONES SEGÚN USO O DESTINO ECONÓMICO

RUBROS	Valor FOB en millones de US\$				Tasa de crecimiento (%)		
	jun-17	jul-17	ene-jul 16	ene-jul 17	Mes	12 Meses	Acum.
Bienes de Consumo	7,0	6,6	58,1	53,0	-4,5	-37,3	-8,7
. Alimentos y Bebidas	6,6	6,2	51,8	47,0	-6,8	-33,8	-9,2
. Productos Farmacéuticos	0,0	0,0	0,4	0,9	-100,0	-100,0	157,0
. Otros 1/	0,3	0,5	5,9	5,1	43,7	-63,3	-14,1
Insumos	14,0	10,8	100,5	91,1	-22,7	-35,5	-9,3
. Combustibles y Lubricantes	1,1	1,5	11,9	9,8	42,9	-21,3	-17,5
. Insumos para la Agricultura	11,7	7,7	77,1	70,5	-34,2	-43,5	-8,6
. Insumos para la Industria	1,2	1,6	11,4	10,8	31,5	32,7	-5,7
Bienes de Capital	1,3	0,0	6,1	3,0	-98,9	-89,8	-50,4
. Maquinaria y Equipo	1,2	0,0	5,0	2,4	-99,5	-78,5	-52,2
. Materiales de Construcción	0,0	0,0	0,6	0,3	-77,5	-92,3	-59,2
. Otros 2/	0,1	0,0	0,4	0,3	-100,0	-100,0	-10,8
Total	22,3	17,5	164,6	147,1	-21,6	-36,5	-10,6

1/ Otros: Utensilios Domésticos y Electrod. y Veh. Uso Part.

2/ Otros: Partes y Piezas y Herramientas

³ Información revisada a agosto 2017.

IV. CRÉDITO Y DEPÓSITOS²

6. Crédito

- El crédito registró un crecimiento de 10,5 por ciento interanual en julio, el cual significó un ritmo de crecimiento mayor al registrado en similar mes de 2016 (2,8 por ciento).
- Según tipo de moneda, el 96,9 por ciento del crédito total fue otorgado en moneda nacional (S/ 3 117 millones), el cual creció 0,5 por ciento respecto al mes anterior, y 11,7 por ciento a 12 meses. Por su parte, el crédito otorgado en moneda extranjera (US\$ 30 millones) se mantuvo sin variación en el mes, pero se redujo 16,8 por ciento interanual.

**CUADRO N° 10
PUNO: CRÉDITOS**

	Estructura %	SalDOS en millones de soles con TCF 1/		Tasa de crecimiento (%)	
		Jul-17	Jun-17	Jul-17	Mes
Banco de la Nación	4,8	153	155	1,0	13,6
Agrobanco	1,0	33	31	-6,7	-18,2
Banca Múltiple	48,9	1 571	1 574	0,2	5,3
Instituciones No Bancarias	45,3	1 444	1 458	1,0	17,4
Financieras	7,9	251	255	1,5	23,3
Cajas Municipales	31,2	991	1 004	1,3	18,3
Cajas Rurales	6,1	198	196	-1,3	9,7
Edpymes	0,1	3	3	-2,8	-59,5
TOTAL	100,0	3 201	3 217	0,5	10,5
Empresas	68,4	2 193	2 202	0,4	9,3
Personas	31,6	1 008	1 015	0,7	13,4
Consumo	28,3	903	909	0,7	14,8
Hipotecario	3,3	105	106	0,9	2,7
MN	96,9	3 101	3 117	0,5	11,7
ME	3,1	101	101	0,0	-16,8
ME (Mill. US\$)		30	30	0,0	-16,8

1/ TCF = Tipo de Cambio Fijo (S/ 3,31 por US\$).

Fuente: SBS y AFP.

Elaboración: BCRP, Sucursal Puno. Departamento de Estudios Económicos.

- Por tipo de institución, el crédito otorgado por la banca múltiple, que concentra el 48,9 por ciento de crédito total, creció 5,3 por ciento interanual. Y las instituciones no bancarias, que concentran el 45,3 por ciento del crédito total, mostraron un incremento de 17,4 por ciento interanual y fue resultado de mayores créditos otorgados por las financieras (23,3 por ciento), cajas municipales (18,3 por ciento) y cajas rurales (9,7 por ciento); siendo atenuado por las Edpymes (-59,5 por ciento). Los créditos otorgados por el Banco de la Nación aumentaron 13,6 por ciento, pero Agrobanco mostró una reducción de 18,2 por ciento interanual.

GRÁFICO N° 5
PUNO: VARIACIÓN PORCENTUAL DE LOS CRÉDITOS
 (Respecto a similar mes del año anterior)

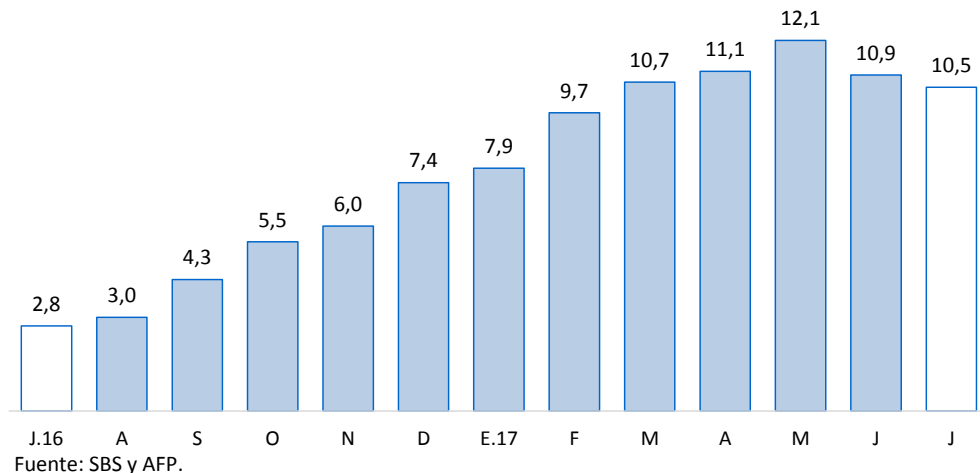

- En cuanto al tipo de crédito, el financiamiento a personas creció 13,4 por ciento interanual, principalmente por el incremento del crédito de consumo (14,8 por ciento). Y el financiamiento a empresas registró un crecimiento de 9,3 por ciento interanual.

GRÁFICO N° 6
PUNO: VARIACIÓN PORCENTUAL DEL TIPO DE CRÉDITO
 (Respecto a similar mes del año anterior)

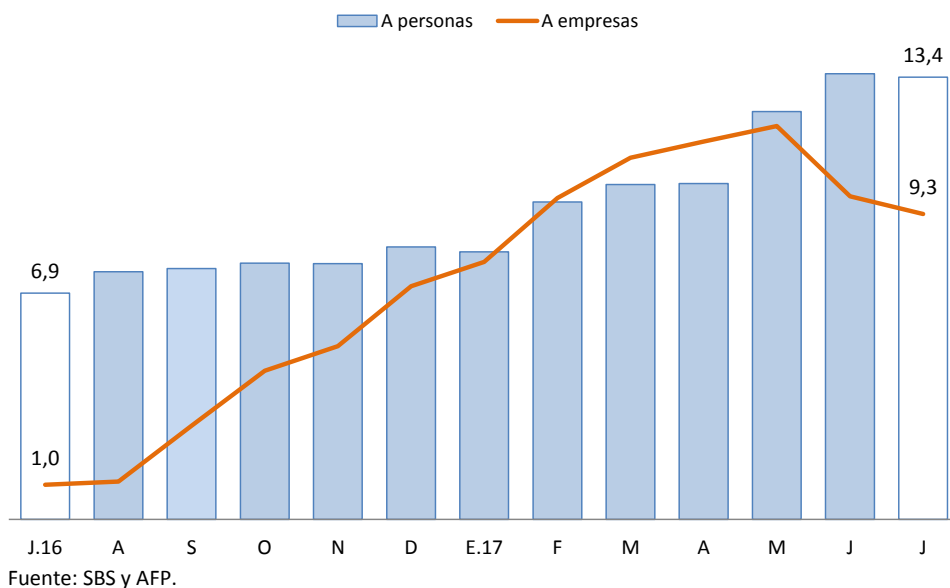

- La tasa de morosidad registrada en junio fue 5,2 por ciento, 1,0 punto porcentual menos respecto al mismo mes de 2016 (6,2 por ciento).

CUADRO N° 11
PUNO: MOROSIDAD

	Tasa de Morosidad en puntos		Variación Absoluta	
	May-17	Jun-17	Mes	12 Meses
	Banco de la Nación	1,5	1,5	0,0
Agrobanco	4,4	2,3	-2,1	-0,3
Banca Múltiple	4,5	4,4	-0,1	-0,6
Instituciones No Bancarias				
Financieras	5,5	5,5	0,0	-2,9
Cajas Municipales	6,3	6,3	0,0	-1,6
Cajas Rurales	6,3	7,9	1,6	-1,8
Edpymes	9,6	10,6	1,0	3,0
TOTAL	5,2	5,2	0,0	-1,0

Fuente: SBS.

Elaboración: BCRP, Sucursal Puno. Departamento de Estudios Económicos.

- Cabe destacar, que el mayor incremento en la tasa de morosidad comparado con junio 2016, fue registrado por las Edpymes (3,0 puntos porcentuales) y el banco de la Nación (0,2 puntos porcentuales). Mientras, se redujeron las tasas de morosidad de las financieras (-2,9 puntos porcentuales), cajas rurales (-1,8 puntos porcentuales), cajas municipales (-1,6 puntos porcentuales), banca múltiple (-0,6 puntos porcentuales) y Agrobanco (-0,3 puntos porcentuales).

GRÁFICO N° 7
PUNO: TASA DE MOROSIDAD
(Porcentaje)

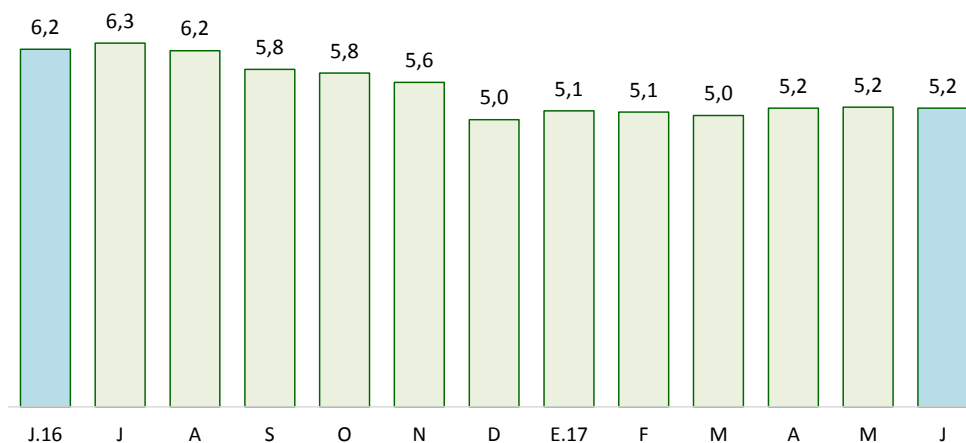

Fuente: SBS y AFP.

7. Depósitos

- Los depósitos crecieron 9,4 por ciento interanual en julio, lo cual significó un ritmo de crecimiento menor al registrado en similar mes de 2016 (14,4 por ciento).
- Por tipo de moneda, los depósitos en soles (S/ 1 307 millones), que representan el 82,1 por ciento de los depósitos totales, crecieron 2,1 por ciento en el mes, y 10,6 por ciento a 12 meses. Además, los depósitos en moneda extranjera (US\$ 86 millones) se incrementaron 2,7 por ciento respecto al mes anterior, y 3,9 por ciento interanual. La tasa de dolarización de los depósitos en julio fue de 17,9 por ciento, menor en 0,9 puntos porcentuales frente a la tasa registrada en similar mes del año pasado (18,8 por ciento).

CUADRO N° 12
PUNO: DEPÓSITOS

	Estructura %	Saldos en millones de soles con TCF 1/		Tasa de crecimiento (%)	
		Jul-17	Jun-17	Jul-17	Mes
Banco de la Nación	20,2	342	322	-5,8	-4,6
Banca Múltiple	55,4	834	883	5,9	13,9
Instituciones No Bancarias	24,3	382	387	1,3	12,9
Financieras	0,9	13	14	5,7	27,7
Cajas Municipales	15,8	249	252	1,0	18,3
Cajas Rurales	7,6	120	122	1,5	2,0
TOTAL	100,0	1 558	1 593	2,2	9,4
Vista	22,4	344	358	3,9	-1,7
Ahorro	46,6	725	742	2,3	16,5
A plazo	31,0	489	493	0,9	8,3
MN	82,1	1 281	1 307	2,1	10,6
ME	17,9	278	285	2,7	3,9
ME (Mill. US\$)		84	86	2,7	3,9

1/ TCF = Tipo de Cambio Fijo (S/ 3,31 por US\$).

Fuente: SBS y AFP.

Elaboración: BCRP, Sucursal Puno. Departamento de Estudios Económicos.

- Según tipo de depósito, los depósitos de ahorro, que concentran el 46,6 por ciento de los depósitos totales, mostraron un incremento interanual de 16,5 por ciento. Así mismo, los depósitos a plazo crecieron 8,3 por ciento, mientras los depósitos a la vista disminuyeron 1,7 por ciento.
- Por tipo de instituciones, los depósitos en banca múltiple, que concentran el 55,4 por ciento de los depósitos totales, crecieron 13,9 por ciento interanual. Así mismo, los depósitos en instituciones no bancarias mejoraron 12,9 por ciento; esta variación reflejó, principalmente, el incremento de depósitos en financieras (27,7 por ciento), cajas municipales (18,3 por ciento) y cajas rurales (2,0 por ciento).

GRÁFICO N° 8
PUNO: VARIACIÓN PORCENTUAL DE LOS DEPÓSITOS
(Respecto a similar mes del año anterior)

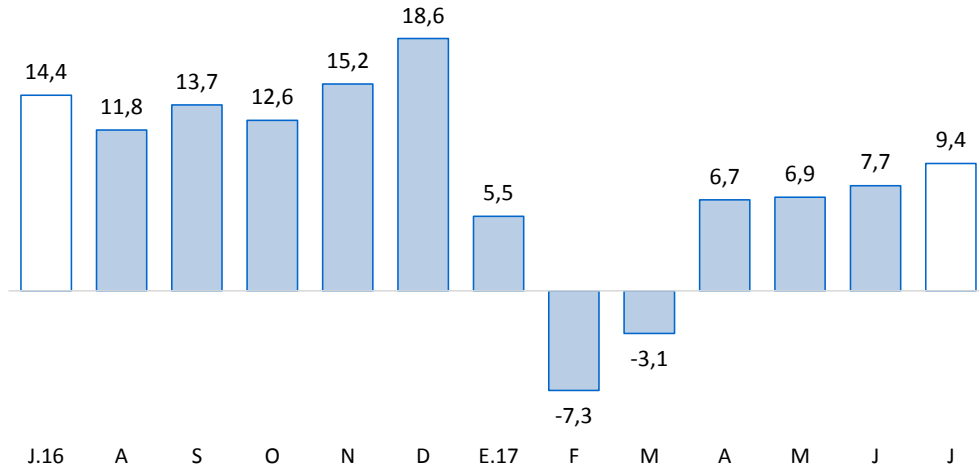

Fuente: SBS y AFP.



V. EJECUCIÓN DE PRESUPUESTO PÚBLICO

8. Ingresos del Gobierno Nacional

- El ingreso del Gobierno Nacional en el departamento de Puno, durante julio, disminuyó 25,0 por ciento, interanual en términos reales; debido a reducciones en los ingresos tributarios (-26,9 por ciento), atenuado por los ingresos no tributarios (5,2 por ciento). Los ingresos tributarios representan el 92,0 por ciento del total de ingresos recaudados, y los no tributarios, el 8,0 por ciento restante.

CUADRO N° 13
PUNO: INGRESOS DEL GOBIERNO NACIONAL 1/ 2/
(Millones de soles)

RUBROS	JULIO			ENERO – JULIO		
	2016	2017	Var % real	2016	2017	Var % real
I. INGRESOS TRIBUTARIOS	39,9	30,0	-26,9	281,6	259,1	-10,9
1. Impuesto a la renta	14,4	10,8	-26,9	118,5	108,0	-11,8
Personas naturales	2,8	3,2	11,4	23,1	24,2	1,2
Personas jurídicas	11,2	7,5	-34,7	82,4	70,2	-17,5
Regularización	0,5	0,2	-68,7	13,0	13,7	1,6
2. Impuestos a la Importación	0,0	0,0	58,8	0,3	0,2	-33,2
3. Impuestos a la Prod. y consumo	23,5	18,3	-24,1	154,2	135,0	-15,2
Impuesto General a las Ventas	23,2	18,2	-23,8	152,4	133,3	-15,2
Interno	7,4	7,0	-8,5	54,1	48,9	-12,4
Importaciones	15,8	11,2	-30,9	98,3	84,4	-16,8
Impuesto Selectivo al Consumo 2/	0,3	0,1	-54,8	1,8	1,7	-9,2
4. Otros ingresos	1,9	0,8	-61,1	8,5	15,9	80,2
II. INGRESOS NO TRIBUTARIOS	2,4	2,6	5,2	14,1	13,1	-9,7
TOTAL	42,3	32,6	-25,0	295,6	272,2	-10,8

1/ Información actualizada al 31 de julio de 2017.

2/ Incluye el Impuesto Selectivo al Consumo interno y de importaciones.

Fuente: SUNAT.

Elaboración: BCRP - Sucursal Puno. Departamento de Estudios Económicos.

9. Ejecución del presupuesto de gastos del Gobierno General

- La ejecución del presupuesto de gastos en el departamento de Puno, durante julio, presentó un aumento de 1,5 por ciento, interanual en términos reales; debido a un mayor gasto de los Gobiernos Locales (13,4 por ciento) y Gobierno Regional (8,9 por ciento), en especial, gastos de capital (20,3 y 96,7 por ciento, respectivamente); atenuado por el Gobierno Nacional (-13,2 por ciento), principalmente, por menores gastos corrientes (-30,1 por ciento).
- En tanto, el gasto de capital creció 37,4 por ciento, debido a la mayor inversión pública (40,1 por ciento); y el gasto corriente disminuyó 12,6 por ciento.

CUADRO N° 14
PUNO: EJECUCIÓN DEL PRESUPUESTO DE GASTOS DEL GOBIERNO GENERAL
(Millones de soles)

RUBROS	JULIO			ENERO - JULIO		
	2016	2017	Var. % real	2016	2017	Var. % real
Gobierno Nacional	140,2	125,1	-13,2	1 011,9	1 010,9	-3,3
Gobierno Regional	117,8	132,0	8,9	702,0	771,3	6,4
Gobiernos Locales	100,7	117,5	13,4	483,2	498,7	0,0
Total	358,7	374,6	1,5	2 197,1	2 280,9	0,5
Corriente	257,1	231,0	-12,6	1 501,9	1 496,2	-3,5
Capital	101,6	143,5	37,4	695,2	784,7	9,3
Inversión Pública	99,3	143,1	40,1	628,7	708,6	9,1

Fuente: MEF.

Elaboración: BCRP - Sucursal Puno. Departamento de Estudios Económicos.

10. Gasto corriente no financiero

- El gasto corriente no financiero presentó una disminución de 12,6 por ciento, interanual en términos reales; debido a menores montos devengados por el Gobierno Nacional (-30,1 por ciento), especialmente, bienes y servicios; este resultado fue atenuado ligeramente por el Gobierno Regional (1,7 por ciento), principalmente, bienes y servicios, y Gobiernos Locales (0,1 por ciento), en especial, remuneraciones.

CUADRO N° 15
PUNO: GASTO CORRIENTE NO FINANCIERO
(Millones de soles)

RUBROS	JULIO			ENERO – JULIO		
	2016	2017	Var. % real	2016	2017	Var. % real
- Gobierno Nacional	114,1	82,1	-30,1	677,3	616,6	-11,9
- Gobierno Regional	108,8	113,8	1,7	636,4	687,8	4,7
- Gobiernos Locales	34,1	35,1	0,1	188,3	191,8	-1,3
TOTAL	257,1	231,0	-12,6	1 501,9	1 496,2	-3,5

Fuente: MEF.

Elaboración: BCRP - Sucursal Puno. Departamento de Estudios Económicos.

- En los siete primeros meses del año, el gasto corriente no financiero se redujo 3,5 por ciento en términos reales; debido al menor gasto del Gobierno Nacional (-11,9 por ciento) y de los Gobiernos Locales (-1,3 por ciento).

11. Inversión pública

- La inversión pública en Puno, correspondiente a los tres niveles de gobierno, totalizó en julio S/ 143,1 millones; 40,1 por ciento mayor, en términos reales, respecto a similar mes del año pasado. La inversión aumentó en el Gobierno Regional (96,7 por ciento), Gobierno Nacional (73,3 por ciento) y los Gobiernos Locales (20,3 por ciento).

CUADRO N° 16
PUNO: INVERSIÓN PÚBLICA 1/
(Millones de soles)

RUBROS	JULIO			ENERO - JULIO		
	2016	2017	Var. % real	2016	2017	Var. % real
- Gobierno Nacional	24,1	43,0	73,3	280,6	323,0	11,3
- Gobierno Regional	9,0	18,2	96,7	60,5	80,5	28,9
- Gobiernos Locales	66,2	81,9	20,3	287,7	305,2	2,8
TOTAL	99,3	143,1	40,1	628,7	708,6	9,1

1/ Comprende la formación bruta de capital.

Fuente: MEF.

Elaboración: BCRP - Sucursal Puno. Departamento de Estudios Económicos.

- Durante los siete primeros meses del año, la inversión pública acumuló un total de S/ 708,6 millones, 9,1 por ciento mayor respecto a similar periodo del año pasado. La inversión acumulada se incrementó en el Gobierno Regional (28,9 por ciento), Gobierno Nacional (11,3 por ciento) y los Gobiernos Locales (2,8 por ciento).

GRAFICO N° 9
PUNO: VARIACIÓN PORCENTUAL REAL DE INVERSIÓN PÚBLICA
 (Respecto a similar mes del año anterior)

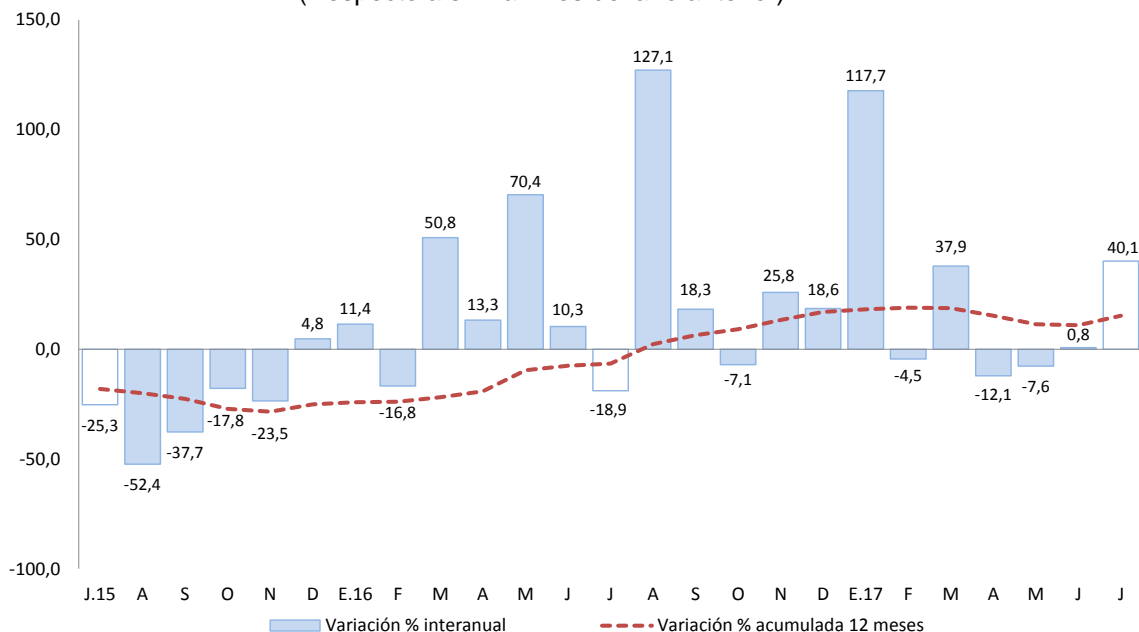

Fuente: MEF.

Elaboración: BCRP - Sucursal Puno. Departamento de Estudios Económicos.

En cuanto a los principales proyectos que se ejecutaron en el mes de julio, destacaron:

- La “Construcción de la autopista Puno - Juliaca” con S/ 17,1 millones devengados a cargo del Gobierno Nacional;
- El “Mejoramiento de la carretera Juliaca - Patina - Oriental - Sandía - San Ignacio - Punta de Carretera y Dv. Putina - Moho - Conima - Mililaya - frontera con Bolivia y Dv. Mililaya - Tilali - frontera con Bolivia, por niveles de servicio” con S/ 11,8 millones devengados a cargo del Gobierno Nacional; y
- La “Instalación del servicio de agua potable, letrinas en los sectores de Surputira, Central, Huertuyo, Anccococota, Choqueruyo y Cruz Cunca de la comunidad de Cuchupujio, distrito de Orurillo, provincia de Melgar - Puno” con S/ 4,7 millones devengados a cargo de los Gobiernos Locales.

VI. ANEXOS

ANEXO 1

**PUNO: PRODUCCIÓN AGROPECUARIA 1/
(TM)**

PRINCIPALES PRODUCTOS	2016						2017							PRINCIPALES PRODUCTOS
	Jul	Ago	Set	Oct	Nov	Dic	Ene	Feb	Mar	Abr	May	Jun	Jul	
AGRÍCOLA														AGRÍCOLA
Quinua	0	0	0	0	0	0	0	0	1 462	24 522	13 627	0	0	Quinua
Cañihua	0	0	0	0	0	0	0	0	390	2 568	1 827	0	0	Cañihua
Cebada Grano	0	0	0	0	0	0	0	0	115	10 303	16 322	417	0	Cebada Grano
Trigo	0	0	0	0	0	0	0	0	0	329	1 147	15	0	Trigo
Centeno Grano	0	0	0	0	0	0	0	0	0	0	26	36	0	Centeno Grano
Avena Grano	0	0	0	0	0	0	0	0	0	2 889	4 587	198	0	Avena Grano
Maiz Amiláceo	0	0	0	0	0	0	0	0	0	2 719	3 310	0	0	Maiz Amiláceo
Maiz Amarillo Duro	0	0	0	0	0	0	0	0	89	2 529	1 588	61	0	Maiz Amarillo Duro
Arroz	0	0	0	0	0	0	0	0	0	134	49	0	0	Arroz
Papa	0	0	0	0	8 833	21 367	0	11 329	74 144	370 076	250 469	2 877	0	Papa
Oca	0	0	0	0	0	0	0	0	36	14 741	13 468	0	0	Oca
Olluco	0	0	0	0	0	0	0	0	106	7 652	11 996	0	0	Olluco
Mashua	0	0	0	0	0	0	0	0	34	3 458	3 876	0	0	Mashua
Yuca	0	0	0	0	0	0	0	0	0	2 106	10 647	9 001	0	Yuca
Tarhui	0	0	0	0	0	0	0	0	0	3	1 099	343	0	Tarhui
Haba	0	0	0	0	0	15	0	105	2 924	7 315	4 645	0	0	Haba
Arveja	0	0	0	0	0	0	0	0	0	240	806	0	0	Arveja
Cebolla	0	0	0	0	0	44	0	1 179	2 152	3 792	1 281	0	0	Cebolla
Avena Forrajera	0	0	0	0	0	0	0	0	71 711	711 989	839 046	5 950	0	Avena Forrajera
Cebada Forrajera	0	0	0	0	0	0	0	0	7 759	163 322	229 020	3 648	0	Cebada Forrajera
Plátano	907	863	893	1 104	1 083	1 008	922	809	1 026	1 011	970	952	917	Plátano
Naranja	6 305	4 329	0	0	0	0	0	0	42	942	6 412	8 502	6 331	Naranja
Café	974	150	0	0	0	0	0	0	0	374	1 862	3 623	1 475	Café
Alfalfa	0	0	0	0	0	30 333	15 961	100 357	248 393	364 904	231 122	64 966	0	Alfalfa
Otros Pastos Cultivados	0	0	0	0	0	9 403	1 632	10 719	34 909	50 209	38 239	9 193	0	Otros Pastos Cultivados
PECUARIA 2/														PECUARIA 2/
Carne de Vacuno	1 951	1 761	1 501	1 326	1 321	1 237	1 274	1 517	1 666	2 279	2 210	2 195	1 988	Carne de Vacuno
Carne de Ovino	964	841	739	627	628	535	519	618	679	963	988	915	910	Carne de Ovino
Carne de Alpaca	592	507	411	367	333	222	335	457	496	693	627	620	598	Carne de Alpaca
Carne de Llama	139	124	113	93	83	100	97	122	130	182	167	166	139	Carne de Llama
Carne de Porcino	278	226	191	165	176	168	148	191	193	271	259	265	280	Carne de Porcino
Carne de Ave	244	231	228	239	257	269	268	315	300	303	284	300	249	Carne de Ave
Leche de Vacuno	7 991	7 222	5 983	6 550	6 886	6 919	8 812	12 801	13 412	12 969	11 369	10 455	8 382	Leche de Vacuno
Lana de Ovino	0	0	0	0	819	370	0	1 902	1 663	0	0	0	0	Lana de Ovino
Fibra de Alpaca	0	0	0	0	1 480	321	152	440	474	0	0	0	0	Fibra de Alpaca
Fibra de Llama	0	0	0	0	241	46	0	77	71	0	0	0	0	Fibra de Llama
Otros pdtos. Pecuarios	1 333	1 397	1 196	1 164	1 102	897	903	1 255	1 233	1 562	1 442	1 415	1 338	Otros pdtos. Pecuarios

1/ Cifras preliminares. Actualizado al 15-08-2017

Fuente: DRA - Puno.

Elaboración: BCRP - Sucursal Puno. Departamento de Estudios Económicos.



ANEXO 2

PUNO: SUPERFICIE AGRÍCOLA SEMBRADA 1/
(Hectáreas)

PRINCIPALES CULTIVOS	2016						2017							PRINCIPALES CULTIVOS	
	Jul	Ago	Set	Oct	Nov	Dic	Ene	Feb	Mar	Abr	May	Jun	Jul		
Quinoa	0	0	8 596	22 934	3 779	0	0	0	0	0	0	0	0	0	Quinoa
Cañihua	0	0	771	3 536	1 232	165	0	0	0	0	0	0	0	0	Cañihua
Cebada Grano	0	0	1 948	16 696	6 981	0	0	0	0	0	0	0	0	0	Cebada Grano
Trigo	0	0	185	784	403	0	0	0	0	0	0	0	0	0	Trigo
Centeno Grano	0	0	0	60	0	0	0	0	0	0	0	0	0	0	Centeno Grano
Avena Grano	0	0	84	5 180	2 525	3	0	0	0	0	0	0	0	0	Avena Grano
Maiz Amiláceo	0	616	1 788	1 359	2	0	0	0	0	0	0	0	0	0	Maiz Amiláceo
Maiz Amarillo Duro	0	914	1 374	239	0	0	0	0	0	0	0	0	0	0	Maiz Amarillo Duro
Arroz	0	0	25	75	0	0	0	0	0	0	0	0	0	0	Arroz
Papa	1 355	3 092	10 830	27 301	14 386	1 832	0	0	0	0	0	780	1 489	0	Papa
Oca	0	341	1 104	1 864	107	0	0	0	0	0	0	0	0	0	Oca
Olluco	0	296	871	1 372	499	0	0	0	0	0	0	0	0	0	Olluco
Mashua	0	43	329	575	21	0	0	0	0	0	0	0	0	0	Mashua
Yuca	0	760	984	219	0	0	0	0	0	0	0	0	0	0	Yuca
Tarhui	0	6	214	850	0	0	0	0	0	0	0	0	0	0	Tarhui
Haba	15	1 362	4 822	4 134	33	0	0	0	0	0	0	0	0	9	Haba
Arveja	0	150	584	289	13	0	0	0	0	0	0	0	0	0	Arveja
Cebolla	4	36	136	178	101	3	0	0	0	0	0	0	0	4	Cebolla
Avena Forrajera	0	0	2	5 080	28 889	30 994	3 075	0	0	0	0	0	0	0	Avena Forrajera
Cebada Forrajera	0	70	2	356	4 734	11 242	2 335	0	0	0	0	0	0	0	Cebada Forrajera
Plátano	0	0	0	0	0	0	0	0	0	0	0	0	0	0	Plátano
Naranja	0	0	0	0	0	0	0	0	0	0	0	0	0	0	Naranja
Café	0	0	0	3	0	0	5	0	0	0	0	0	0	0	Café
Alfalfa	0	0	0	0	0	1 681	2 005	0	0	0	0	0	0	0	Alfalfa
Otros Pastos Cultivados	0	0	0	0	0	3	135	0	0	0	0	0	0	0	Otros Pastos Cultivados
TOTAL	1 374	7 686	34 649	93 084	63 705	45 923	7 555	0	0	0	0	780	1 502	TOTAL	

1/ Cifras preliminares, no incluye superficie instalada de cultivos permanentes. Actualizado al 15-08-2017

Fuente: DRA - Puno.

Elaboración: BCRP - Sucursal Puno. Departamento de Estudios Económicos.



ANEXO 3

PUNO: EXTRACCIÓN Y PRODUCCIÓN PESQUERA 1/

(TM)

	2016						2017							
	Jul	Ago	Set	Oct	Nov	Dic	Ene	Feb	Mar	Abr	May	Jun	Jul	
CONSUMO HUMANO DIRECTO														CONSUMO HUMANO DIRECTO
Boga	0	0	0	0	0	0	0	0	0	0	0	0	0	Boga
Carachi	28	27	25	28	14	16	28	28	22	17	20	17	14	Carachi
Ispi	1	4	14	13	10	8	19	11	5	5	6	8	10	Ispi
Suche	0	0	0	0	0	0	0	0	0	0	0	0	0	Suche
Mauri	1	1	1	0	1	0	2	1	1	1	1	0	0	Mauri
Pejerrey	10	17	17	14	12	15	13	15	14	12	16	10	11	Pejerrey
Trucha Natural	3	4	5	2	2	3	2	2	2	1	2	4	3	Trucha Natural
Trucha Crianza	4 426	3 184	3 486	3 640	3 932	4 227	3 621	3 537	3 971	4 049	2 683	3 409	5 405	Trucha Crianza

1/ Cifras preliminares.

Fuente: PRODUCE - Puno.

Elaboración: BCRP - Sucursal Puno. Departamento de Estudios Económicos.



ANEXO 4

PUNO: PRODUCCIÓN MINERA 1/
(Contenido fino)

PRODUCTOS	2016						2017							PRODUCTOS
	Jul	Ago	Set	Oct	Nov	Dic	Ene	Feb	Mar	Abr	May	Jun	Jul	
MINERÍA METÁLICA														MINERÍA METÁLICA
Estaño (TMF)	1 753	1 784	1 577	1 592	1 556	1 679	1 404	1 253	1 360	1 532	1 561	1 701	1 782	Estaño (TMF)
Plomo (TMF)	445	0	0	390	0	287	0	0	168	223	258	170	267	Plomo (TMF)
Oro (kgr-f)	420	360	380	403	379	416	309	343	316	349	307	299	280	Oro (kgr-f)
Plata (kg-f)	579	26	28	675	36	1 072	28	30	215	326	20	22	19	Plata (kg-f)
Zinc (TMF)	418	0	0	303	0	214	0	0	98	129	0	0	0	Zinc (TMF)

1/ Cifras preliminares.

Fuente: MINEM.

Elaboración: BCRP - Sucursal Puno. Departamento de Estudios Económicos.

ANEXO 5

**PUNO: PRODUCCIÓN MANUFACTURERA 1/
(Índice 2007=100)**

PRODUCTOS	2016						2017							PRODUCTOS
	Jul	Ago	Set	Oct	Nov	Dic	Ene	Feb	Mar	Abr	May	Jun	Jul	
Bebidas gaseosas	30,6	43,5	39,1	38,6	43,0	31,7	41,8	26,4	29,1	20,7	29,4	26,7	32,6	Bebidas gaseosas
Productos de panadería	254,5	218,9	171,9	207,8	232,2	242,6	263,6	250,8	183,8	172,9	196,3	205,5	163,7	Productos de panadería
Ladrillos	40,8	57,7	27,4	70,4	77,5	44,3	72,2	32,4	56,4	61,3	37,8	63,0	9,7	Ladrillos
Cemento	0,0	0,0	0,0	0,0	0,0	0,0	0,0	0,0	0,0	0,0	0,0	0,0	0,0	Cemento
Cal 2/	451,0	505,8	501,9	407,7	389,2	366,3	399,9	359,6	466,6	527,6	555,7	520,1	566,8	Cal 2/
Prendas de Vestir	396,3	265,2	323,6	370,4	120,0	77,5	0,0	0,0	0,0	0,0	0,0	0,0	0,0	* Prendas de Vestir
Muebles	4,9	9,8	26,2	6,4	21,7	24,4	28,3	10,6	3,1	50,5	55,6	12,1	12,1	Muebles
TOTAL	216,2	240,4	238,5	196,4	185,7	173,8	190,3	170,1	219,2	247,6	260,8	243,2	263,7	TOTAL

1/ Cifras preliminares

2/ Información estimada a partir de octubre 2015

Fuente: Empresas manufactureras respectivas.

Elaboración: BCRP - Sucursal Puno. Departamento de Estudios Económicos.

(*) Índice calculado con información de marzo 2017.



ANEXO 6

PUNO: PRODUCCIÓN MANUFACTURERA 1/
(Variación porcentual)

PRODUCTOS	2016						2017							PRODUCTOS
	Jul	Ago	Set	Oct	Nov	Dic	Ene	Feb	Mar	Abr	May	Jun	Jul	
Bebidas gaseosas	-18,8	2,9	-9,6	-24,8	-20,3	-30,3	-16,1	-46,5	-8,7	-49,0	-28,3	-22,6	6,6	Bebidas gaseosas
Productos de panadería	37,2	3,0	-31,0	3,5	19,6	-12,5	50,8	51,3	-26,4	-13,3	-6,3	-8,0	-35,7	Productos de panadería
Ladrillos	-16,1	-5,6	-8,8	15,8	17,5	-2,9	45,6	-12,9	-18,2	16,6	30,6	12,5	-76,2	Ladrillos
Cemento	-	-	-	-	-	-	-	-	-	-	-	-	-	Cemento
Cal 2/	-4,4	7,1	9,4	-18,1	-23,4	-35,8	-28,6	-13,6	100,2	12,7	12,6	35,1	25,7	Cal 2/
Prendas de Vestir	-9,7	-51,1	18,7	36,5	162,3	1220,0	-	-	-	-100,0	-100,0	-100,0	-100,0 *	Prendas de Vestir
Muebles	60,0	207,7	351,9	28,6	311,7	169,1	157,8	62,6	-66,3	25,8	120,3	-61,8	147,4	Muebles
TOTAL	-4,4	5,4	9,1	-17,1	-22,4	-35,0	-27,4	-13,0	96,1	12,1	11,3	31,6	22,0	TOTAL

1/ Cifras preliminares

(*) Variación porcentual calculada con información de marzo 2017.

2/ Producción estimada a partir de octubre 2015

Fuente: Empresas manufactureras respectivas.

Elaboración: BCRP - Sucursal Puno. Departamento de Estudios Económicos.

ANEXO 7

PUNO: ARRIBO DE TURISTAS, SEGÚN NACIONALIDAD 1/
(Número de personas)

	2016							2017						
	Jun	Jul	Ago	Set	Oct	Nov	Dic	Ene	Feb	Mar	Abr	May	Jun	
NACIONALES	56 098	66 396	65 023	62 223	63 204	60 839	63 687	64 841	65 469	63 365	59 591	64 943	61 389	NACIONALES
NORTE AMÉRICA	7 630	7 662	5 336	5 905	5 726	4 276	3 874	3 290	2 149	3 619	4 934	6 904	6 827	NORTE AMÉRICA
EE.UU.	6 272	5 253	3 884	4 164	3 780	2 663	2 757	2 320	1 378	2 603	3 214	4 943	5 424	EE.UU.
Canadá	766	1 388	825	1 213	1 319	1 062	443	483	529	742	898	1 410	788	Canadá
México	592	1 021	627	528	627	551	674	487	242	274	822	551	615	México
CENTRO AMÉRICA	83	144	51	44	49	114	138	194	65	134	176	264	110	CENTRO AMÉRICA
SUD AMÉRICA	3 835	4 983	4 053	4 473	4 182	3 682	4 420	7 339	6 395	3 955	4 305	4 125	4 549	SUD AMÉRICA
Argentina	979	1 917	982	1 214	1 213	784	1 014	1 924	1 220	997	1 315	1 206	973	Argentina
Bolivia	486	694	819	727	871	870	1 328	1 358	929	852	926	699	875	Bolivia
Brasil	1 344	1 226	1 300	1 396	1 182	643	708	1 462	858	860	955	1 251	1 482	Brasil
Chile	226	601	362	444	291	374	502	1 058	2 765	590	456	370	422	Chile
Colombia	722	477	365	513	496	668	667	1 428	451	468	519	371	652	Colombia
Ecuador	44	52	184	44	79	298	175	60	116	70	52	171	101	Ecuador
Venezuela	34	16	41	58	50	45	26	49	56	118	82	57	44	Venezuela
EUROPA	10 953	17 473	23 086	16 265	18 536	12 395	5 989	6 531	5 767	9 185	12 478	13 755	10 046	EUROPA
Inglaterra	2 090	2 529	2 596	2 745	2 718	1 309	1 033	1 146	1 261	1 333	1 604	2 082	1 329	Inglaterra
Alemania	1 078	2 343	2 448	2 300	3 040	1 887	708	824	862	1 725	1 840	1 903	1 441	Alemania
España	1 183	1 851	3 711	1 700	1 719	1 507	810	556	466	689	1 132	880	1 080	España
Francia	2 513	4 091	5 434	3 944	4 565	2 819	939	1 426	1 288	2 403	3 399	4 378	2 405	Francia
Italia	1 100	1 111	4 392	1 383	1 567	801	1 133	723	313	686	769	1 039	912	Italia
Otros Países	2 989	5 548	4 505	4 307	5 070	4 072	1 366	1 856	1 577	2 349	3 734	3 473	2 879	Otros Países
ASIA	1 131	1 344	1 014	1 341	1 182	1 467	1 296	1 753	2 122	1 638	1 574	1 413	1 358	ASIA
Japón	339	229	262	402	251	184	366	250	673	498	256	323	384	Japón
Korea	59	90	37	111	88	119	130	274	200	190	198	38	66	Korea
Otros Países	733	1 025	715	828	843	1 164	800	1 229	1 249	950	1 120	1 052	908	Otros Países
ÁFRICA	34	43	203	320	53	277	84	212	59	76	60	69	55	ÁFRICA
OTROS	2 099	2 038	1 539	2 209	2 386	1 950	1 051	1 081	813	1 222	1 539	1 849	1 421	OTROS
EXTRANJEROS	25 765	33 687	35 282	30 557	32 114	23 610	16 852	20 400	17 370	19 829	25 066	28 379	24 366	EXTRANJEROS
TOTAL GENERAL	81 863	100 083	100 305	92 780	95 318	84 449	80 539	85 241	82 839	83 194	84 657	93 322	85 755	TOTAL GENERAL

1/ Información actualizada al 20-09-2017.

Fuente: MINCETUR

Elaboración: BCRP - Sucursal Puno. Departamento de Estudios Económicos.



ANEXO 8

PUNO: EXPORTACIONES (FOB), SEGÚN GRUPO DE PRODUCTOS

(Millones de US\$)

RUBROS	2016						2017						RUBROS	
	Jul	Ago	Set	Oct	Nov	Dic	Ene	Feb	Mar	Abr	May	Jun		Jul
1. PROD. TRADICIONALES	177,4	172,3	193,9	179,8	147,3	183,5	145,4	166,4	144,8	152,4	145,3	143,1	139,8	1. PROD. TRADICIONALES
. Agropecuarios	0,3	0,7	0,8	0,2	0,9	0,6	0,2	0,2	0,4	0,1	0,1	0,0	0,0	. Agropecuarios
. Mineros 1/	177,1	171,5	193,1	179,6	146,4	183,0	145,2	166,2	144,4	152,4	145,2	143,1	139,8	. Mineros 1/
2. PROD. NO TRADICIONALES	2,0	2,6	2,0	2,1	1,9	3,7	2,4	1,7	2,2	2,5	2,0	3,1	4,9	2. PROD. NO TRADICIONALES
. Agropecuarios	0,6	0,7	0,7	0,2	0,2	0,5	0,6	0,3	0,6	0,8	0,7	0,6	0,5	. Agropecuarios
. Pesqueros	0,3	0,4	0,4	0,5	0,4	0,5	0,3	0,5	0,5	0,4	0,5	0,8	0,5	. Pesqueros
. Textiles	0,7	0,2	0,4	0,5	0,4	1,2	0,6	0,6	0,5	0,7	0,5	0,6	0,6	. Textiles
. Minería no metálica	0,4	1,3	0,4	0,5	0,8	1,0	0,9	0,2	0,5	0,6	0,3	0,2	0,2	. Minería no metálica
. Resto de no tradicionales 2/	0,0	0,1	0,1	0,4	0,2	0,4	0,0	0,1	0,0	0,0	0,0	0,9	3,0	. Resto de no tradicionales 2/
3. TOTAL	179,3	174,9	195,9	181,9	149,2	187,2	147,8	168,2	147,0	155,0	147,3	146,3	144,7	3. TOTAL

1/ Productos de maderas, papeles, químicos, minería no metálica, sidero metalúrgicos y joyería, metal mecánico, sombreros de punto, bisutería, juguetes, fundas, instrumentos musicales, productos de hierro laminados, pieles y sus manufacturas.

FUENTE: SUNAT.

ELABORACIÓN: BCRP Sucursal Puno, Dpto. de Estudios Económicos.

ANEXO 9

PUNO: EXPORTACIONES DE PRODUCTOS TRADICIONALES

(Millones de US\$)

TIPO	2016						2017							TIPO
	Jul	Ago	Set	Oct	Nov	Dic	Ene	Feb	Mar	Abr	May	Jun	Jul	
AGROPECUARIOS	0,3	0,7	0,8	0,2	0,9	0,6	0,2	0,2	0,4	0,1	0,1	0,0	0,0	AGROPECUARIOS
Café														Café
Volumen (TM)	0,1	0,2	0,2	0,0	0,2	0,1	0,0	0,0	0,1	0,0	0,0	0,0	0,0	Volumen (TM)
Valor (Mill. US\$)	0,3	0,7	0,8	0,2	0,9	0,6	0,2	0,2	0,4	0,1	0,1	0,0	0,0	Valor (Mill. US\$)
Lana sin cardar ni peinar														Lana sin cardar ni peinar
Volumen (TM)	0,0	0,0	0,0	0,0	0,0	0,0	0,0	0,0	0,0	0,0	0,0	0,0	0,0	Volumen (TM)
Valor (Mill. US\$)	0,0	0,0	0,0	0,0	0,0	0,0	0,0	0,0	0,0	0,0	0,0	0,0	0,0	Valor (Mill. US\$)
Resto de agropecuarios 1/														Resto de agropecuarios 1/
Volumen (TM)	0,0	0,0	0,0	0,0	0,0	0,0	0,0	0,0	0,0	0,0	0,0	0,0	0,0	Volumen (TM)
Valor (Mill. US\$)	0,0	0,0	0,0	0,0	0,0	0,0	0,0	0,0	0,0	0,0	0,0	0,0	0,0	Valor (Mill. US\$)
MINEROS	177,1	171,5	193,1	179,6	146,4	183,0	145,2	166,2	144,4	152,4	145,2	143,1	139,8	MINEROS
Estaño														Estaño
Volumen (TM)	1,6	1,7	1,4	1,9	1,2	1,9	1,3	1,4	1,8	1,4	1,5	1,3	1,6	Volumen (TM)
Valor (Mill. US\$)	41,5	42,0	37,7	48,8	31,1	46,4	44,4	27,8	35,8	28,8	31,5	27,3	31,6	Valor (Mill. US\$)
Oro														Oro
Volumen (TM)	0,0	0,0	0,0	0,0	0,0	0,0	0,0	0,0	0,0	0,0	0,0	0,0	0,0	Volumen (TM)
Valor (Mill. US\$)	135,6	129,5	155,4	130,8	115,2	136,5	100,7	138,4	108,7	123,5	113,7	115,8	108,2	Valor (Mill. US\$)
Zinc														Zinc
Volumen (TM)	0,0	0,0	0,0	0,0	0,0	0,0	0,0	0,0	0,0	0,0	0,0	0,0	0,0	Volumen (TM)
Valor (Mill. US\$)	0,0	0,0	0,0	0,0	0,0	0,0	0,0	0,0	0,0	0,0	0,0	0,0	0,0	Valor (Mill. US\$)
Plomo														Plomo
Volumen (TM)	0,0	0,0	0,0	0,0	0,0	0,0	0,0	0,0	0,0	0,0	0,0	0,0	0,0	Volumen (TM)
Valor (Mill. US\$)	0,0	0,0	0,0	0,0	0,0	0,0	0,0	0,0	0,0	0,0	0,0	0,0	0,0	Valor (Mill. US\$)
Cobre														Cobre
Volumen (TM)	0,0	0,0	0,0	0,0	0,0	0,0	0,0	0,0	0,0	0,0	0,0	0,0	0,0	Volumen (TM)
Valor (Mill. US\$)	0,0	0,0	0,0	0,0	0,0	0,0	0,0	0,0	0,0	0,0	0,0	0,0	0,0	Valor (Mill. US\$)
Resto de mineros 2/														Resto de mineros 2/
Volumen	0,0	0,0	0,0	0,0	0,0	0,0	0,0	0,0	0,0	0,0	0,0	0,0	0,0	Volumen
Valor (Mill. US\$)	0,0	0,0	0,0	0,0	0,0	0,0	0,0	0,0	0,0	0,0	0,0	0,0	0,0	Valor (Mill. US\$)
TOTAL	177,4	172,3	193,9	179,8	147,3	183,5	145,4	166,4	144,8	152,4	145,3	143,1	139,8	TOTAL

1/ Comprende cueros, pieles en bruto, e hilados de lana cardada.

2/ Comprende minerales de los metales preciosos y sus concentrados, minerales de hierro y sus concentrados, y combustibles minerales.

FUENTE: SUNAT.

ELABORACIÓN: BCRP Sucursal Puno, Dpto. de Estudios Económicos.



ANEXO 10

PUNO: EXPORTACIONES DE PRODUCTOS NO TRADICIONALES

(Millones de US\$)

TIPO	2016						2017							TIPO
	Jul	Ago	Set	Oct	Nov	Dic	Ene	Feb	Mar	Abr	May	Jun	Jul	
AGROPECUARIOS	0,6	0,7	0,7	0,2	0,2	0,5	0,6	0,3	0,6	0,8	0,7	0,6	0,5	AGROPECUARIOS
Quinoa excepto para la siembra	0,4	0,6	0,7	0,2	0,2	0,4	0,5	0,1	0,4	0,8	0,6	0,6	0,5	Quinoa excepto para la siembra
Resto	0,1	0,1	0,0	0,0	0,0	0,1	0,1	0,1	0,2	0,0	0,1	0,0	0,0	Resto
PESQUEROS	0,3	0,4	0,4	0,5	0,4	0,5	0,3	0,5	0,5	0,4	0,5	0,8	0,5	PESQUEROS
Trucha Congelada	0,3	0,4	0,4	0,5	0,4	0,5	0,3	0,5	0,5	0,4	0,5	0,8	0,5	Trucha Congelada
TEXTILES	0,7	0,2	0,4	0,5	0,4	1,2	0,6	0,6	0,5	0,7	0,5	0,6	0,6	TEXTILES
Prendas de vestir y otras confecciones	0,0	0,0	0,0	0,0	0,0	0,0	0,0	0,0	0,0	0,0	0,1	0,0	0,1	Prendas de vestir y otras confecciones
Fibras textiles	0,7	0,2	0,3	0,4	0,3	1,1	0,6	0,6	0,4	0,6	0,4	0,5	0,5	Fibras textiles
Resto 1/	0,0	0,0	0,0	0,0	0,0	0,0	0,0	0,0	0,1	0,0	0,0	0,0	0,0	Resto 1/
RESTO DE NO TRADICIONALES 2/	0,0	0,1	0,1	0,4	0,2	0,4	0,0	0,1	0,0	0,0	0,0	0,9	3,0	RESTO DE NO TRADICIONALES 2/
PRODUCTOS NO TRADICIONALES	2,0	2,6	2,0	2,1	1,9	3,7	2,4	1,7	2,2	2,5	2,0	3,1	4,9	PRODUCTOS NO TRADICIONALES

1/ Incluye hilados y tejidos.

2/ Sombreros de punto, bisutería, juguetes, fundas, instrumentos musicales, productos de hierro laminados, pieles y sus manufacturas.

FUENTE: SUNAT.

ELABORACIÓN: BCRP Sucursal Puno, Dpto. de Estudios Económicos.

ANEXO 11

PUNO: ADUANA DE DESAGUADERO - IMPORTACIONES (FOB), SEGÚN USO O DESTINO ECONÓMICO

(Millones de US\$)

RUBROS	2016						2017							RUBROS
	Jul	Ago	Set	Oct	Nov	Dic	Ene	Feb	Mar	Abr	May	Jun	Jul	
BIENES DE CONSUMO	10,6	12,5	9,0	9,7	8,9	8,8	8,5	7,1	8,0	7,1	8,7	7,0	6,6	BIENES DE CONSUMO
. Alimentos y Bebidas	9,3	11,6	8,3	8,4	7,8	7,5	6,8	6,3	7,0	6,4	7,8	6,6	6,2	. Alimentos y Bebidas
. Productos Farmacéuticos	0,0	0,2	0,1	0,2	0,1	0,1	0,0	0,0	0,3	0,2	0,5	0,0	0,0	. Productos Farmacéuticos
. Utensilios Domésticos	0,0	0,0	0,0	0,0	0,0	0,0	0,0	0,0	0,0	0,0	0,0	0,0	0,0	. Utensilios Domésticos
. Electrod.y Veh.Uso Part.	0,0	0,0	0,0	0,0	0,0	0,0	0,0	0,0	0,0	0,0	0,0	0,0	0,0	. Electrod.y Veh.Uso Part.
. Otros	1,3	0,7	0,6	1,1	1,0	1,2	1,7	0,8	0,8	0,6	0,4	0,3	0,5	. Otros
INSUMOS	16,8	20,1	18,8	13,0	12,2	9,7	12,4	13,5	12,0	13,9	14,3	14,0	10,8	INSUMOS
. Combustibles y Lubricantes	1,9	2,1	1,8	2,2	2,1	1,5	0,9	2,1	2,3	1,3	0,7	1,1	1,5	. Combustibles y Lubricantes
. Insumos para la Agricultura	13,7	16,5	15,0	9,2	8,4	6,8	10,1	10,1	8,2	10,5	12,2	11,7	7,7	. Insumos para la Agricultura
. Insumos para la Industria	1,2	1,5	2,1	1,6	1,7	1,4	1,5	1,3	1,5	2,2	1,5	1,2	1,6	. Insumos para la Industria
BIENES DE CAPITAL	0,1	0,3	1,0	0,9	0,2	0,0	0,2	0,0	0,3	1,1	0,1	1,3	0,0	BIENES DE CAPITAL
. Maquinaria y Equipo	0,0	0,2	0,5	0,0	0,1	0,0	0,2	0,0	0,0	1,0	0,0	1,2	0,0	. Maquinaria y Equipo
. Partes y Piezas	0,0	0,0	0,4	0,8	0,0	0,0	0,0	0,0	0,1	0,1	0,0	0,0	0,0	. Partes y Piezas
. Herramientas	0,0	0,0	0,0	0,0	0,0	0,0	0,0	0,0	0,1	0,0	0,0	0,1	0,0	. Herramientas
. Materiales de Construcción	0,1	0,1	0,0	0,1	0,0	0,0	0,0	0,0	0,1	0,0	0,1	0,0	0,0	. Materiales de Construcción
TOTAL	27,5	32,9	28,8	23,7	21,3	18,6	21,1	20,6	20,4	22,1	23,1	22,3	17,5	TOTAL

FUENTE: SUNAT.

ELABORACIÓN: BCRP Sucursal Puno, Dpto. de Estudios Económicos.



ANEXO 12

PUNO: CRÉDITOS, CON TCF = 3,31

(Millones de soles)

INSTITUCIONES	2016						2017						INSTITUCIONES	
	Jul	Ago	Set	Oct	Nov	Dic	Ene	Feb	Mar	Abr	May	Jun		Jul
Banco de la Nación	136	138	139	140	141	142	145	146	146	148	150	153	155	Banco de la Nación
Agrobanco	38	37	38	40	39	40	37	37	38	38	37	33	31	Agrobanco
Banca múltiple	1 495	1 502	1 516	1 520	1 532	1 547	1 534	1 544	1 558	1 557	1 563	1 571	1 574	Banca múltiple
Inst. no bancarias	1 241	1 257	1 277	1 298	1 321	1 350	1 369	1 391	1 414	1 445	1 479	1 444	1 458	Inst. no bancarias
. Cajas Municipales	849	862	875	891	909	929	938	947	960	970	982	991	1 004	. Cajas Municipales
. Cajas Rurales	178	180	184	187	188	190	196	205	209	224	240	198	196	. Cajas Rurales
. EDPYMES	8	8	8	9	9	10	10	10	10	10	10	3	3	. EDPYMES
. Financieras	207	207	209	211	214	221	225	230	235	241	247	251	255	. Financieras
TOTAL	2 910	2 934	2 970	2 999	3 033	3 079	3 085	3 119	3 156	3 188	3 229	3 201	3 217	TOTAL

FUENTE: SBS y AFP.

ELABORACION: BCRP Sucursal Puno, Dpto. de Estudios Económicos.

ANEXO 13

PUNO: DEPÓSITOS, CON TCF = 3,31

(Millones de soles)

INSTITUCIONES	2016						2017						INSTITUCIONES	
	Jul	Ago	Set	Oct	Nov	Dic	Ene	Feb	Mar	Abr	May	Jun		Jul
Banco de la Nación	338	349	339	342	322	349	350	355	338	345	319	342	322	Banco de la Nación
Banca múltiple	775	768	780	789	818	878	793	777	826	840	831	834	883	Banca múltiple
Inst. no bancarias	343	349	322	328	340	346	349	350	355	356	372	382	387	Inst. no bancarias
. Cajas Municipales	213	215	221	222	230	237	236	235	238	241	248	249	252	. Cajas Municipales
. Cajas Rurales	119	123	90	95	98	98	101	103	105	104	112	120	122	. Cajas Rurales
. Financieras	11	11	11	11	12	12	12	12	12	12	12	13	14	. Financieras
TOTAL	1 456	1 466	1 442	1 459	1 480	1 573	1 492	1 481	1 519	1 542	1 522	1 558	1 593	TOTAL

FUENTE: SBS y AFP.

ELABORACION: BCRP Sucursal Puno, Dpto. de Estudios Económicos.

ANEXO 14

PUNO: TASA DE MOROSIDAD

(En porcentajes)

INSTITUCIONES	2016							2017						INSTITUCIONES
	Jun	Jul	Ago	Set	Oct	Nov	Dic	Ene	Feb	Mar	Abr	May	Jun	
Banco de la Nación	1,3	1,3	1,3	1,4	1,4	1,4	1,5	1,5	1,5	1,5	1,5	1,5	1,5	Banco de la Nación
Agrobanco	2,6	3,3	4,5	4,2	4,6	6,8	4,6	3,8	5,3	5,0	4,4	4,4	2,3	Agrobanco
Banca múltiple	5,0	5,1	5,0	4,8	4,7	4,7	4,5	4,5	4,5	4,5	4,6	4,5	4,4	Banca múltiple
Inst. no bancarias														Inst. no bancarias
. Cajas Municipales	7,9	8,1	7,8	7,2	7,3	7,0	5,9	6,2	6,0	5,9	6,1	6,3	6,3	. Cajas Municipales
. Cajas Rurales	9,7	9,7	9,4	9,3	9,3	8,5	7,4	7,6	7,5	7,2	7,0	6,3	7,9	. Cajas Rurales
. EDPYMES	7,6	7,6	6,3	7,5	7,9	7,8	7,3	7,7	8,6	8,7	9,2	9,6	10,6	. EDPYMES
. Financieras	8,4	8,1	8,2	7,5	7,1	6,1	4,7	4,9	5,0	5,0	5,4	5,5	5,5	. Financieras
TOTAL	6,2	6,3	6,2	5,8	5,8	5,6	5,0	5,1	5,1	5,0	5,2	5,2	5,2	TOTAL

FUENTE: SBS y AFP.

ELABORACION: BCRP Sucursal Puno, Dpto. de Estudios Económicos.



ANEXO 15

PUNO: INGRESOS RECAUDADOS DEL GOBIERNO NACIONAL 1/

(Millones de soles)

RUBROS	2016						2017							RUBROS
	Jul	Ago	Set	Oct	Nov	Dic	Ene	Feb	Mar	Abr	May	Jun	Jul	
I. INGRESOS TRIBUTARIOS	39,9	45,9	44,3	35,7	35,1	33,8	39,7	37,4	40,9	35,4	43,2	32,5	30,0	I. INGRESOS TRIBUTARIOS
1. Impuesto a la renta	14,4	16,1	14,4	12,9	12,9	13,5	17,5	15,8	20,8	14,0	18,3	10,8	10,8	1. Impuesto a la renta
- Personas naturales	2,8	3,4	2,6	3,1	3,2	3,6	3,9	3,1	3,7	4,1	3,2	3,0	3,2	- Personas naturales
- Personas jurídicas	11,2	12,5	11,7	9,5	9,6	9,7	13,3	12,5	13,5	7,5	8,4	7,5	7,5	- Personas jurídicas
- Regularización	0,5	0,2	0,1	0,3	0,1	0,1	0,3	0,1	3,7	2,4	6,7	0,3	0,2	- Regularización
2. Impuestos a la Importación	0,0	0,0	0,0	0,0	0,0	0,0	0,0	0,0	0,0	0,0	0,0	0,0	0,0	2. Impuestos a la Importación
3. Impuestos a la Prod. y consumo	23,5	28,2	25,2	20,2	20,1	18,6	21,9	19,0	18,1	19,2	20,3	18,1	18,3	3. Impuestos a la Prod. y consumo
. Impuesto General a las Ventas	23,2	27,9	24,8	20,0	19,9	18,3	21,6	18,8	17,9	18,7	20,1	18,1	18,2	. Impuesto General a las Ventas
- Interno	7,4	10,0	7,1	6,9	6,7	7,3	9,0	7,5	7,1	5,8	6,6	6,0	7,0	- Interno
- Importaciones	15,8	17,9	17,7	13,1	13,2	11,0	12,6	11,3	10,7	12,9	13,5	12,2	11,2	- Importaciones
. Impuesto Selectivo al Consumo 2/	0,3	0,2	0,4	0,3	0,3	0,2	0,3	0,3	0,3	0,5	0,3	0,0	0,1	. Impuesto Selectivo al Consumo
4. Otros ingresos	1,9	1,6	4,6	2,6	2,0	1,7	0,3	2,6	1,9	2,2	4,5	3,5	0,8	4. Otros ingresos
II. INGRESOS NO TRIBUTARIOS	2,4	2,4	2,3	2,1	2,1	2,2	1,3	1,2	1,1	2,6	2,3	2,1	2,6	II. INGRESOS NO TRIBUTARIOS
III. TOTAL	42,3	48,3	46,6	37,8	37,2	35,9	41,0	38,7	42,0	37,9	45,5	34,6	32,6	III. TOTAL

1/ Información registrada al 31 de julio de 2017.

2/ Incluye el Impuesto Selectivo al Consumo interno y de importaciones.

Fuente: SUNAT.

Elaboración: BCRP - Sucursal Puno. Departamento de Estudios Económicos.

ANEXO 16

PUNO: EJECUCIÓN DEL PRESUPUESTO DE GASTOS DEL GOBIERNO GENERAL

(Millones de soles)

TIPO DE GASTO	2016						2017							TIPO DE GASTO
	Jul	Ago	Set	Oct	Nov	Dic	Ene	Feb	Mar	Abr	May	Jun	Jul	
I. GASTOS CORRIENTES	257,1	254,2	183,1	234,3	199,9	409,5	151,6	177,1	241,2	232,1	211,4	251,8	231,0	I. GASTOS CORRIENTES
Gobierno Nacional	114,1	126,3	55,1	104,9	61,7	176,6	45,3	68,7	117,6	107,2	80,2	115,5	82,1	Gobierno Nacional
Gobierno Regional	108,8	99,8	98,9	98,3	112,2	168,5	93,1	86,0	92,8	97,5	98,7	106,0	113,8	Gobierno Regional
Gobiernos Locales	34,1	28,1	29,1	31,1	26,0	64,4	13,2	22,4	30,8	27,5	32,6	30,3	35,1	Gobiernos Locales
Remuneraciones	127,3	103,5	104,3	107,5	120,0	155,9	118,2	107,9	112,4	116,2	113,6	118,8	125,1	Remuneraciones
Gobierno Nacional	36,1	27,2	27,0	27,8	29,0	34,0	33,7	31,1	33,3	32,1	31,5	35,8	28,4	Gobierno Nacional
Gobierno Regional	83,7	70,5	71,6	73,4	85,3	113,4	78,8	71,5	72,5	78,2	76,3	77,3	87,9	Gobierno Regional
Gobiernos Locales	7,5	5,8	5,7	6,3	5,6	8,6	5,8	5,3	6,6	5,9	5,8	5,8	8,8	Gobiernos Locales
Bienes y servicios	87,9	86,9	54,8	69,9	57,7	185,2	17,9	32,3	61,7	62,1	60,6	62,0	70,8	Bienes y servicios
Gobierno Nacional	50,8	49,3	16,1	31,4	20,4	95,7	6,3	9,4	26,3	30,8	23,3	22,1	32,1	Gobierno Nacional
Gobierno Regional	15,5	18,2	18,7	17,7	19,1	41,8	5,0	7,4	12,9	11,9	15,0	19,7	16,7	Gobierno Regional
Gobiernos Locales	21,7	19,4	20,0	20,9	18,3	47,7	6,6	15,5	22,6	19,4	22,3	20,2	22,0	Gobiernos Locales
Transferencias 1/	41,9	63,8	24,1	57,0	22,3	68,4	15,5	36,8	67,0	53,8	37,2	70,9	35,2	Transferencias 1/
Gobierno Nacional	27,3	49,8	12,0	45,7	12,3	46,9	5,4	28,2	58,0	44,3	25,4	57,6	21,6	Gobierno Nacional
Gobierno Regional	9,6	11,2	8,6	7,2	7,8	13,4	9,3	7,1	7,4	7,4	7,3	9,0	9,3	Gobierno Regional
Gobiernos Locales	5,0	2,8	3,5	4,0	2,2	8,1	0,8	1,6	1,6	2,1	4,4	4,3	4,3	Gobiernos Locales
II. GASTOS DE CAPITAL	101,6	149,0	95,9	220,8	128,9	474,1	36,5	92,7	129,2	184,2	113,1	85,5	143,5	II. GASTOS DE CAPITAL
Gobierno Nacional	26,0	97,2	23,3	158,5	53,3	203,8	27,6	59,2	61,6	137,6	46,5	18,8	43,0	Gobierno Nacional
Gobierno Regional	9,0	11,9	14,7	15,2	20,0	58,4	2,1	5,1	10,2	7,3	19,5	21,1	18,2	Gobierno Regional
Gobiernos Locales	66,5	39,9	57,9	47,1	55,6	211,9	6,8	28,5	57,4	39,2	47,1	45,6	82,3	Gobiernos Locales
Formación bruta de capital	99,3	133,5	91,9	219,2	127,6	469,4	36,5	48,2	119,0	177,1	99,9	84,7	143,1	Formación bruta de capital
Gobierno Nacional	24,1	81,9	19,4	157,2	52,0	199,7	27,6	14,7	51,5	130,8	37,4	18,0	43,0	Gobierno Nacional
Gobierno Regional	9,0	11,9	14,7	15,2	20,0	58,4	2,1	5,1	10,2	7,3	15,5	22,1	18,2	Gobierno Regional
Gobiernos Locales	66,2	39,7	57,8	46,7	55,6	211,2	6,8	28,5	57,4	39,0	47,1	44,6	81,9	Gobiernos Locales
Otros gastos de capital 2/	2,2	15,5	4,0	1,7	1,4	4,7	0,0	44,5	10,2	7,0	13,2	0,8	0,4	Otros gastos de capital 2/
III. GASTOS NO FINANCIEROS	358,7	403,1	279,0	455,2	328,8	883,7	188,1	269,8	370,4	416,3	324,5	337,3	374,6	III. GASTOS NO FINANCIEROS
Gobierno Nacional	140,2	223,5	78,4	263,4	115,0	380,4	72,9	127,9	179,2	244,7	126,7	134,3	125,1	Gobierno Nacional
Gobierno Regional	117,8	111,7	113,6	113,5	132,2	227,0	95,2	91,1	103,0	104,8	118,1	127,1	132,0	Gobierno Regional
Gobiernos Locales	100,7	67,9	87,0	78,2	81,7	276,3	20,0	50,8	88,2	66,8	79,7	75,8	117,5	Gobiernos Locales

1/ Incluye el pago de pensiones, donaciones, transferencias y otros gastos corrientes.

2/ Incluye donaciones y transferencias.

Fuente: MEF.

Elaboración: BCRP - Sucursal Puno. Departamento de Estudios Económicos.

