

BANCO CENTRAL DE RESERVA DEL PERÚ
SUCURSAL PUNO



PUNO: Síntesis de Actividad Económica
Abril 2017^{1,2}

Departamento de Estudios Económicos

¹ Participaron: César Gonzales Pérez (cesar.gonzales@bcrp.gob.pe), Martha Choque Dávalos (martha.choque@bcrp.gob.pe), Luis Arpi Quilca (luis.arpi@bcrp.gob.pe) y Liseth Condori Fernández (liseth.condori@bcrp.gob.pe).

² En este informe se presentan los saldos de los créditos y depósitos al cierre de operaciones de abril 2017. Cabe destacar que los saldos de las cuentas expresadas en moneda extranjera se valúan al tipo de cambio constante de diciembre de 2016 (S/ 3,31 por dólar), a fin de aislar el efecto de la valuación cambiaria sobre los saldos en dicha moneda.

ÍNDICE

| | <i>Página</i> |
|--|---------------|
| RESUMEN EJECUTIVO..... | 3 |
| I. ACTIVIDAD PRODUCTIVA..... | 5 |
| 1. Actividad primaria..... | 5 |
| 1.1 Sector agropecuario..... | 5 |
| 1.2 Sector pesca..... | 6 |
| 1.3 Sector minería..... | 7 |
| 2. Otros indicadores sectoriales..... | 8 |
| 2.1 Sector manufactura..... | 8 |
| 2.2 Arribos a los establecimientos de hospedaje..... | 9 |
| II. ASPECTOS LABORALES..... | 10 |
| 3. Empleo..... | 10 |
| III. SECTOR EXTERNO..... | 11 |
| 4. Exportaciones..... | 11 |
| 5. Importaciones..... | 12 |
| IV. CRÉDITO Y DEPÓSITOS²..... | 13 |
| 6. Crédito..... | 13 |
| 7. Depósitos..... | 16 |
| V. EJECUCIÓN DE PRESUPUESTO PÚBLICO..... | 18 |
| 8. Ingresos del Gobierno Nacional..... | 18 |
| 9. Ejecución del presupuesto de gastos del Gobierno General..... | 18 |
| 10. Gasto corriente no financiero..... | 19 |
| 11. Inversión pública..... | 19 |
| VI. ANEXOS..... | 21 |

RESUMEN EJECUTIVO

Principales hechos de importancia

- La evolución de la **actividad primaria**, fue positiva en abril; resultado del crecimiento de los sectores agropecuario y pesca (1,0 y 16,9 por ciento, respectivamente), atenuado en parte por la caída del sector minero (-2,0 por ciento).
- En cuanto a los **otros indicadores de actividad económica** en la región, creció, el arribo a establecimientos de hospedaje (34,8 por ciento en diciembre 2016), la exportación de bienes (15,0 por ciento), la producción industrial (12,1 por ciento), el crédito total (11,1 por ciento) y el empleo formal en empresas de más de 10 trabajadores en las ciudades de Puno y Juliaca (4,6 por ciento); mientras que disminuyó la inversión pública (-12,1 por ciento).

Actividad primaria

- El **sector agropecuario** mostró una recuperación de 1,0 por ciento interanual, obedeciendo a la mayor producción agrícola (1,0 por ciento) y la pecuaria (0,3 por ciento).
- El **sector pesca** registró un crecimiento de 16,9 por ciento, respecto a abril del año anterior, resultado de la mayor producción de trucha criada en jaulas flotantes (17,2 por ciento).
- La **actividad minera** en abril cayó en 2,0 por ciento, respecto al 2016, básicamente por la menor extracción de oro (-7,8 por ciento), atenuada en parte por la mayor producción de estaño (6,3 por ciento).

Otros indicadores de actividad económica

- La **producción manufacturera** mostró un crecimiento de 12,1 por ciento interanual en abril, resultado de la mayor producción de cal (12,7 por ciento); así como el comportamiento mixto del resto de industrias.
- Los **arribos a los establecimientos de hospedaje** se incrementaron en 34,8 por ciento interanual en **diciembre 2016**, resultado del importante aumento de turistas nacionales (59,6 por ciento) y la disminución de extranjeros (-15,1 por ciento).
- El **empleo formal** en empresas de más de 10 trabajadores en las ciudades de Puno y Juliaca creció 4,6 por ciento, resultado de la mayor contratación de personal en los sectores servicios (6,6 por ciento), comercio (5,7 por ciento) y extractiva (0,5 por ciento).
- Las **exportaciones** de Puno realizada por diferentes zonas de embarque sumaron US\$ 155,0 millones en abril, superior en 15,0 por ciento interanual, resultado del mayor valor exportado de productos **tradicionales** (16,3 por ciento), atenuado por los **no tradicionales** (-31,2 por ciento).
- El **crédito total**, en la región (S/ 3 188 millones) creció 11,1 por ciento, en términos nominales, respecto a igual mes de 2016. El crédito **a empresas** se incrementó 11,5 por ciento; y el crédito **a personas** creció 10,2 por ciento.
- La **inversión pública** (S/ 177,1 millones) disminuyó 12,1 por ciento interanual, en términos reales, por una menor inversión del Gobierno Regional (-34,9 por ciento) y el Gobierno Nacional (-13,9 por ciento); atenuada ligeramente por los Gobiernos Locales (1,8 por ciento).

CUADRO N° 1
PUNO: OTROS INDICADORES DE ACTIVIDAD ECONÓMICA
 (Variación % respecto a similar periodo del año anterior)

| | Nov.16 | Dic.16 | Ene.17 | Feb.17 | Mar.17 | Abr.17 |
|--------------------------------|---------|---------|---------|----------|----------|------------|
| Producción industrial 1/ | ↓ -21,7 | ↓ -35,1 | ↓ -27,4 | ↓ -2,7 | ↑ 96,1 | ↑ 12,1 |
| Arribos establec. de hospedaje | ↑ 21,0 | ↑ 34,8 | ↑ 34,8 | * ↑ 34,8 | * ↑ 34,8 | * ↑ 34,8 * |
| Empleo formal urbano 2/ | ↑ 6,9 | ↑ 6,1 | ↑ 9,0 | ↑ 5,0 | ↑ 5,5 | ↑ 4,6 |
| Exportaciones | ↑ 41,2 | ↑ 31,2 | ↓ -0,9 | ↑ 28,9 | ↓ -8,2 | ↑ 15,0 |
| Crédito total 3/ | ↑ 6,0 | ↑ 7,4 | ↑ 7,9 | ↑ 9,7 | ↑ 10,7 | ↑ 11,1 |
| Crédito de consumo 3/ | ↑ 8,7 | ↑ 9,6 | ↑ 9,3 | ↑ 11,0 | ↑ 11,4 | ↑ 11,4 |
| Crédito hipotecario 3/ | ↑ 0,7 | ↓ -1,9 | ↓ -1,1 | ↓ -0,9 | ↑ 0,5 | ↑ 0,9 |
| Inversión pública 1/ | ↑ 25,8 | ↑ 18,6 | ↑ 117,7 | ↓ -4,5 | ↑ 37,9 | ↓ -12,1 |

1/ En términos reales.

2/ En empresas de 10 a más trabajadores situadas en las ciudades de Puno y Juliaca.

3/ En términos nominales.

(*) Información correspondiente a diciembre 2016.

Fuentes: BCRP - Sucursal Puno, Mincetur, MTPE, SBS y MEF.

I. ACTIVIDAD PRODUCTIVA

1. Actividad primaria

1.1 Sector agropecuario

- El **sector agropecuario** mostró un comportamiento positivo de 1,0 por ciento interanual en abril, debido a la mayor producción agrícola (1,0 por ciento) y pecuaria (0,3 por ciento).
- La **actividad agrícola** en abril registró la cosecha de diecinueve cultivos transitorios, principalmente de papa, avena forrajera y quinua, obteniéndose una producción de 1 330 688 toneladas; que, adicionado a la producción de cultivos permanentes, se registró una producción total de 1 712 302 toneladas, que comparado con abril 2016 creció en 1,3 por ciento, significando una recuperación de 1,0 por ciento en el VBP.
- Durante los primeros cuatro meses del año, la actividad agrícola presentó una contracción de 3,1 por ciento, por las condiciones climáticas adversas; observándose las mayores disminuciones en la producción de avena forrajera, alfalfa, otros pastos cultivados, cebada forrajera, oca y cebada grano, debido a la menor superficie cosechada de cultivos transitorios (-9,0 por ciento), atenuado en parte por el mayor rendimiento por hectárea de estos cultivos (5,3 por ciento).

CUADRO N° 2
PUNO: SECTOR AGROPECUARIO 1/
(Miles de toneladas)

| Subsectores | Estructura Porcentual 2015 2/ | Abril | | | Enero – Abril | | | | |
|--|-------------------------------------|-------|-------|------------|-----------------|-------|-------|-------------|-----------------|
| | | 2016 | 2017 | Var.% | Contribución 3/ | 2016 | 2017 | Var.% | Contribución 3/ |
| AGRÍCOLA 2/ | 72,2 | | | 1,0 | 0,9 | | | -3,1 | -2,5 |
| Orientada al mercado interno 2/ | 72,2 | | | 1,0 | 0,9 | | | -3,1 | -2,5 |
| Quinua | 3,7 | 24,8 | 24,5 | -1,2 | -0,1 | 26,1 | 26,0 | -0,3 | 0,0 |
| Cebada Grano | 1,5 | 11,5 | 10,3 | -10,3 | -0,2 | 11,6 | 10,4 | -10,3 | -0,1 |
| Papa | 25,9 | 357,7 | 370,1 | 3,5 | 1,3 | 450,6 | 455,5 | 1,1 | 0,3 |
| Oca | 1,2 | 16,9 | 14,7 | -12,9 | -0,2 | 17,7 | 14,8 | -16,4 | -0,2 |
| Haba | 1,3 | 7,4 | 7,3 | -1,7 | 0,0 | 10,2 | 10,3 | 1,1 | 0,0 |
| Avena Forrajera | 15,1 | 678,2 | 712,0 | 5,0 | 1,0 | 839,4 | 783,7 | -6,6 | -1,0 |
| Cebada Forrajera | 3,9 | 166,9 | 163,3 | -2,1 | -0,1 | 181,3 | 171,1 | -5,7 | -0,2 |
| Café | 2,5 | 0,4 | 0,4 | -1,6 | 0,0 | 0,4 | 0,4 | -1,6 | 0,0 |
| Alfalfa | 8,8 | 346,5 | 333,5 | -3,8 | -0,4 | 712,9 | 688,5 | -3,4 | -0,4 |
| Otros Pastos Cultivados | 3,3 | 49,8 | 45,8 | -8,0 | -0,2 | 98,5 | 84,6 | -14,1 | -0,6 |
| Otros cultivos 2/ | 5,1 | 19,8 | 19,4 | -1,8 | -0,1 | 24,7 | 23,2 | -6,0 | -0,2 |
| PECUARIA 2/ | 27,8 | | | 0,3 | 0,0 | | | 0,4 | 0,1 |
| Carne de vacuno 4/ | 7,0 | 2,3 | 2,3 | 0,1 | 0,0 | 6,7 | 6,7 | 0,8 | 0,0 |
| Carne de ovino 4/ | 2,6 | 1,0 | 1,0 | -0,4 | 0,0 | 2,8 | 2,8 | -0,5 | 0,0 |
| Carne de alpaca 4/ | 1,1 | 0,7 | 0,7 | 0,6 | 0,0 | 2,0 | 2,0 | 0,4 | 0,0 |
| Leche 4/ | 7,2 | 12,9 | 13,0 | 0,5 | 0,0 | 47,6 | 48,0 | 0,8 | 0,0 |
| Lana de ovino 4/ | 1,7 | 0,0 | 0,0 | - | - | 3,6 | 3,6 | 0,2 | 0,0 |
| Fibra de alpaca 4/ | 3,9 | 0,0 | 0,0 | - | - | 1,1 | 1,1 | -0,1 | 0,0 |
| Otros pdtos pecuarios 2/ | 4,3 | 5,5 | 5,6 | 0,4 | 0,0 | 19,2 | 19,2 | 0,3 | 0,0 |
| SECTOR AGROPECUARIO 2/ | 100,0 | | | 1,0 | 1,0 | | | -2,4 | -2,4 |

1/ Cifras preliminares.

2/ A precios de 2007.

3/ En base a la estructura de similar período de 2016.

4/ Peso neto.

Fuente: DRA – Puno.

Elaboración: BCRP - Sucursal Puno, Departamento de Estudios Económicos.

- La **producción pecuaria** se incrementó ligeramente en abril (0,3 por ciento interanual), principalmente por la mayor producción de leche (0,5 por ciento), carne de vacuno (0,1 por ciento) y alpaca (0,6 por ciento); contrarrestado por la menor producción de carne de ovino (-0,4 por ciento).
- Asimismo, entre enero y abril, esta actividad se incrementó en 0,4 por ciento interanual, esencialmente por la mayor producción de leche y carne de vacuno.

- Como es habitual, en cuanto al **avance de la siembra**, correspondiente a la actual campaña agrícola (2016/2017), en abril fue nula; acumulando en los nueve meses de la campaña (agosto 2016-abril 2017) 252 587 hectáreas, igual que los dos meses anteriores. Comparado con la campaña anterior, la siembra fue menor en 2,8 por ciento, debido a las condiciones climáticas adversas para la actividad agrícola.

CUADRO N° 3
PUNO: SUPERFICIE SEMBRADA 1/
(Hectáreas)

| | Campaña Agrícola 2/ | | Variación | |
|------------------------------|---------------------|----------------|---------------|--------------|
| | 2015/2016 | 2016/2017 | Absoluta | Porcentual |
| CULTIVOS TRANSITORIOS | 250 504 | 248 755 | -1 749 | -0,7 |
| Quinua | 36 430 | 35 309 | -1 121 | -3,1 |
| Cebada Grano | 27 750 | 25 610 | -2 140 | -7,7 |
| Papa | 58 401 | 57 441 | -960 | -1,6 |
| Oca | 3 939 | 3 416 | -523 | -13,3 |
| Haba | 10 863 | 10 351 | -512 | -4,7 |
| Avena Forrajera | 64 175 | 68 040 | 3 865 | 6,0 |
| Cebada Forrajera | 18 455 | 18 739 | 284 | 1,5 |
| Otros cultivos transitorios | 30 490 | 29 849 | -641 | -2,1 |
| CULTIVOS PERMANENTES | 9 342 | 3 832 | -5 510 | -59,0 |
| Café | 0 | 8 | 8 | - |
| Alfalfa | 8 181 | 3 686 | -4 495 | -54,9 |
| Otros Pastos Cultivados | 1 161 | 138 | -1 023 | -88,1 |
| Otros cultivos permanentes | 0 | 0 | 0 | - |
| Total | 259 846 | 252 587 | -7 259 | -2,8 |

1/ Cifras preliminares.

2/ Acumulado de agosto a abril.

Fuente: DRA – Puno.

Elaboración: BCRP - Sucursal Puno, Departamento de Estudios Económicos.

1.2 Sector pesca

- El sector pesca, en abril presentó un incremento de 16,9 por ciento, respecto a similar mes de 2016, resultado de la mayor producción de trucha en jaulas flotantes (17,2 por ciento) destinada al consumo nacional y regional. Asimismo, aumentó la pesca de carachi (19,0 por ciento); situación que se vio atenuada ligeramente por la menor pesca de trucha natural (-79,5 por ciento), ispi (-70,1 por ciento), pejerrey (-18,6 por ciento) y mauri (-9,4 por ciento); pero no incidieron significativamente en el comportamiento del sector, porque la producción de trucha en jaulas flotantes representó el 99,6 por ciento del VBP pesquero y el resto sólo el 0,4 por ciento; este último porcentaje se debe a la sobrepesca informal y la depredación de las especies nativas por parte de las especies introducidas (trucha y pejerrey).

CUADRO N° 4
PUNO: SECTOR PESCA
(En toneladas)

| | Abril | | | Enero - Abril | | |
|-------------------------------|--------------|--------------|-------------|---------------|---------------|-------------|
| | 2016 | 2017 | Var % | 2016 | 2017 | Var % |
| Consumo Humano Directo | 3 504 | 4 084 | 16,5 | 13 562 | 15 377 | 13,4 |
| - Boga | 0 | 0 | - | 0 | 0 | - |
| - Carachi | 14 | 17 | 19,0 | 61 | 95 | 54,8 |
| - Ispi | 17 | 5 | -70,1 | 102 | 40 | -60,8 |
| - Suche | 0 | 0 | - | 0 | 0 | -100,0 |
| - Mauri | 1 | 1 | -9,4 | 2 | 4 | 108,7 |
| - Pejerrey | 15 | 12 | -18,6 | 47 | 53 | 14,0 |
| - Trucha Natural | 5 | 1 | -79,5 | 21 | 7 | -68,7 |
| - Trucha Crianza | 3 453 | 4 049 | 17,2 | 13 329 | 15 178 | 13,9 |
| SECTOR PESCA 1/ | | | 16,9 | | | 13,7 |

1/ A precios de 2007.

Fuente: DIREPRO – Puno.

Elaboración: BCRP - Sucursal Puno, Departamento de Estudios Económicos.

- En los primeros cuatro meses del año, el sector acumuló un crecimiento de 13,7 por ciento interanual, definida por la mayor producción de trucha en jaulas flotantes (13,9 por ciento), también aumentaron la pesca de mauri (108,7 por ciento), carachi (54,8 por ciento) y pejerrey (14,0 por ciento); contrarrestado por la disminución de trucha natural e ispi.

1.3 Sector minería

- En abril, la actividad minera se contrajo en 2,0 por ciento, respecto a su similar del año pasado, resultado de la menor extracción de oro (-7,8 por ciento), zinc (-30,3 por ciento) y plata (-9,5 por ciento); atenuado en parte por la mayor producción de estaño (6,3 por ciento) y plomo (30,2 por ciento).

CUADRO N° 5
PUNO: SECTOR MINERÍA 1/
(Variación % real respecto a similar período del año anterior)

| | Estructura Porcentual 2015 2/ | Abril | | | | Enero – Abril | | | |
|--------------------------|-------------------------------|-------|-------|-------------|-----------------|---------------|-------|-------------|-----------------|
| | | 2016 | 2017 | Var % | Contribución 3/ | 2016 | 2017 | Var % | Contribución 3/ |
| Estaño (TMF) | 41,5 | 1 441 | 1 532 | 6,3 | 2,5 | 5 715 | 5 549 | -2,9 | -1,2 |
| Plomo (TMF) | 2,5 | 171 | 223 | 30,2 | 0,6 | 211 | 391 | 85,2 | 0,6 |
| Oro (kg-f) | 51,9 | 378 | 349 | -7,8 | -4,2 | 1 394 | 1 317 | -5,5 | -3,0 |
| Plata (kg-f) | 1,2 | 361 | 326 | -9,5 | -0,1 | 492 | 599 | 21,7 | 0,1 |
| Zinc (TMF) | 2,9 | 185 | 129 | -30,3 | -0,8 | 223 | 227 | 1,7 | 0,0 |
| SECTOR MINERÍA 2/ | 100,0 | | | -2,0 | -2,0 | | | -3,6 | -3,6 |

1/ Cifras preliminares.

2/ A precios de 2007.

3/ En base a la estructura porcentual de similar período de 2016.

Fuente: MINEM.

Elaboración: BCRP - Sucursal Puno, Departamento de Estudios Económicos.

GRÁFICO N° 1
PUNO: EVOLUCIÓN DE LA PRODUCCIÓN MINERA
(Variación % real respecto a similar mes del año anterior)

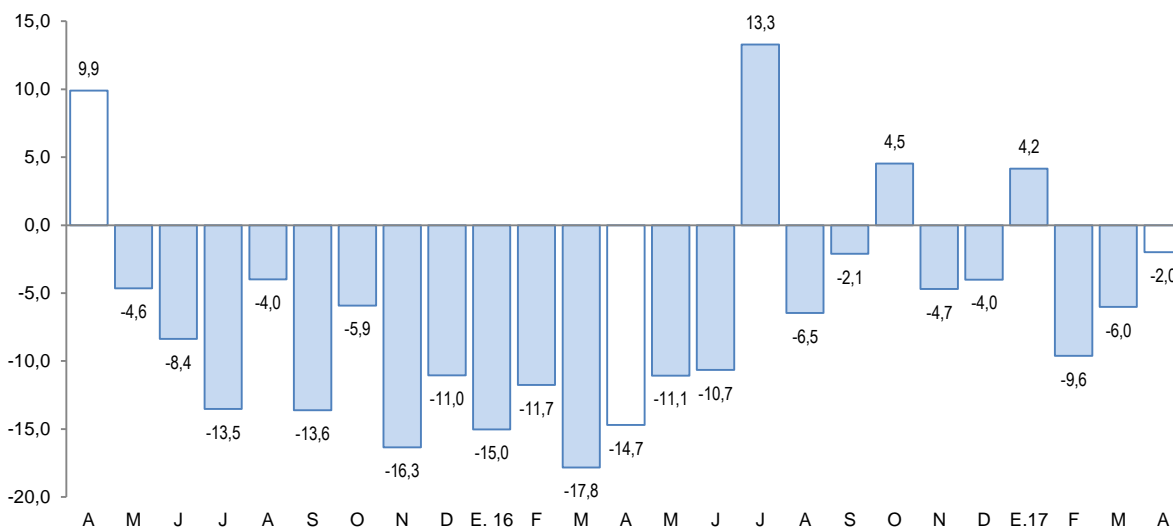

1/ A precios de 2007

Fuente: MINEM

- En el período enero-abril, la actividad minera también registró un comportamiento negativo, esta vez de 3,6 por ciento interanual, resultado de la caída en la extracción de oro y estaño.

- En abril el precio promedio del estaño fue cUS\$/lb 906,64 superior en 0,8 por ciento al del mes anterior. Asimismo, el precio de la onza troy de oro fue de US\$ 1 266,41 mayor en 2,9 por ciento comparado con el mes anterior.

2. Otros indicadores sectoriales

2.1 Sector manufactura

- En abril, el desempeño de la actividad manufacturera, mostró un crecimiento de 12,1 por ciento interanual; resultado de la mayor producción de cal (12,7 por ciento), cuyo VBP representa el 98,0 por ciento del total, muebles (25,8 por ciento), ladrillos (16,6 por ciento) y prendas de vestir (15,0 por ciento); sin embargo, este comportamiento fue atenuado por la menor producción de bebidas gaseosas y productos de panadería.

CUADRO N° 6
PUNO: SECTOR MANUFACTURA 1/
(Variación % real respecto a similar período del año anterior)

| | Estructura Porcentual 2014 2/ | Abril | | Enero – Abril | |
|--------------------------------|-------------------------------------|-------------|--------------------|---------------|--------------------|
| | | Var % | Contribución 3/ | Var % | Contribución 3/ |
| MANUFACTURA NO PRIMARIA | 100,0 | 12,1 | 12,1 | 4,7 | 4,7 |
| . Bebidas Gaseosas | 1,6 | -49,0 | -0,4 | -31,3 | -0,3 |
| . Pdtos de Panadería | 1,1 | -13,3 | -0,1 | 10,3 | 0,1 |
| . Ladrillos | 0,6 | 16,6 | 0,1 | 6,7 | 0,0 |
| . Cemento | 18,9 | - | - | - | - |
| . Cal (*) | 75,7 | 12,7 | 12,4 | 4,5 | 4,4 |
| . Prendas de Vestir (+) | 2,1 | 15,0 | 0,1 | 362,3 | 0,4 |
| . Muebles | 0,1 | 25,8 | 0,1 | 38,2 | 0,0 |
| SECTOR MANUFACTURA | 100,0 | 12,1 | 12,1 | 4,7 | 4,7 |

1/ Cifras preliminares.

(*) Información estimada desde octubre 2015.

2/ A precios de 2007.

(+) Información disponible a diciembre 2016.

3/ En base a la estructura porcentual de similar período de 2016.

Fuente: Empresas industriales respectivas, DIREPRO Puno.

Elaboración: BCRP - Sucursal Puno. Departamento de Estudios Económicos.

- En los cuatro meses transcurridos del año, esta actividad acumuló un crecimiento de 4,7 por ciento, por la mayor producción de cal (4,5 por ciento), prendas de vestir, productos de panadería, muebles y ladrillos; atenuado en parte por bebidas gaseosas.

GRÁFICO N° 2
PUNO: EVOLUCIÓN DE LA PRODUCCIÓN MANUFACTURERA NO PRIMARIA
(Variación % real respecto a similar mes del año anterior)

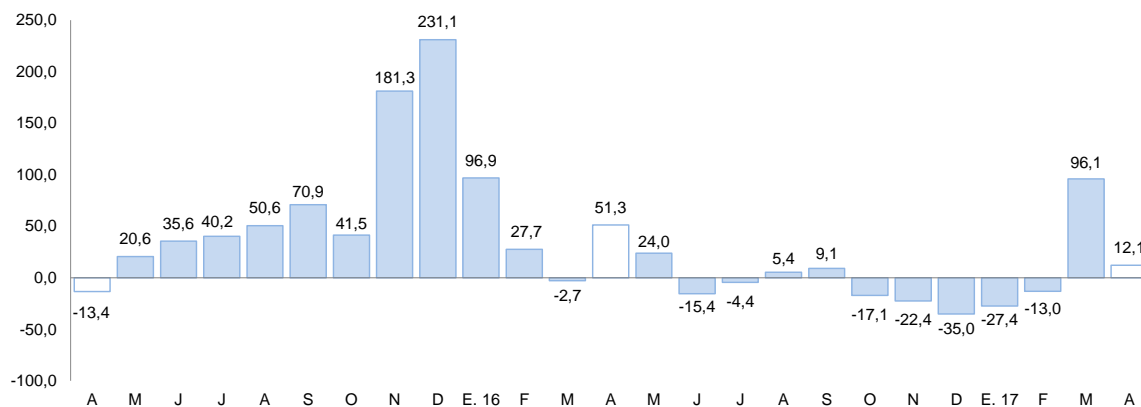

Fuente: Información de empresas, DIREPRO Puno.

Elaboración: BCRP - Sucursal Puno. Departamento de Estudios Económicos.

2.2 Arribos a los establecimientos de hospedaje

- El número de arribos de turistas a los establecimientos de hospedaje (80 539) en la región creció en 34,8 por ciento interanual **en diciembre 2016**, lo que se traduce en una recuperación significativa al registrado en similar mes de 2015 que fue de -8,3 por ciento. El resultado presentado obedeció al aumento importante de la afluencia de turistas nacionales (59,6 por ciento), atenuado por la disminución de extranjeros (-15,1 por ciento).
- En el acumulado de todo el año, esta actividad presentó un crecimiento de 20,1 por ciento interanual, por la mayor visita de turistas nacionales (37,0 por ciento) y la disminución de extranjeros (-4,3 por ciento).

GRÁFICO N° 3
PUNO: EVOLUCIÓN DE ARRIBOS A ESTABLECIMIENTOS DE HOSPEDAJE
(Variación %)

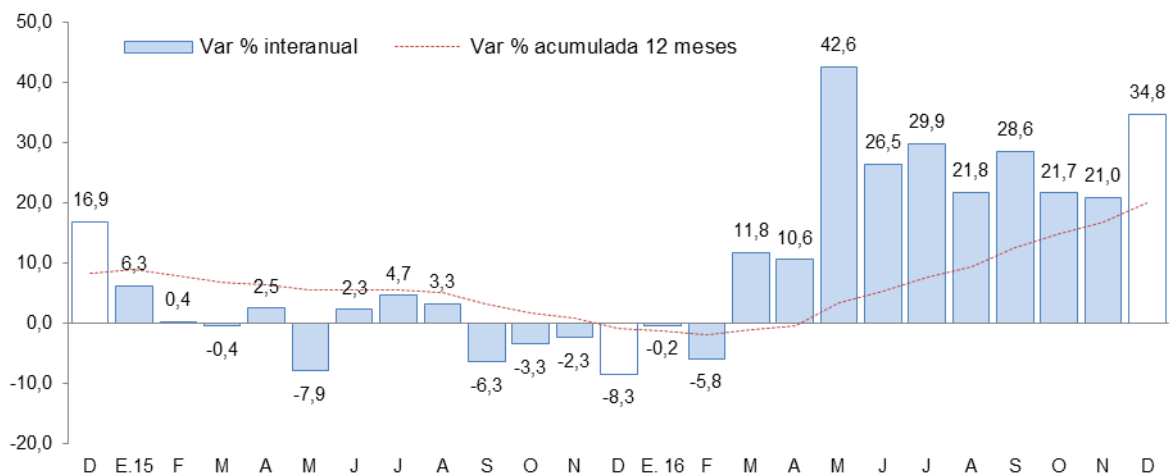

Fuente: Encuesta Mensual a Establecimientos de Hospedaje Temporal - MINCETUR

II. ASPECTOS LABORALES

3. Empleo

- El empleo en las ciudades de Puno y Juliaca, en empresas privadas formales de 10 a más trabajadores, aumentó 4,6 por ciento interanual, debido a la mayor captación de trabajadores para los sectores servicios (6,6 por ciento), comercio (5,7 por ciento) y extractiva (0,5 por ciento). En el primer caso, para expandir la prestación de los servicios de enseñanza en educación superior universitaria, específicamente, mayores docentes y personal administrativo. En el segundo caso, como respuesta a una mayor demanda, en especial, en las comercializadoras de vidrios. Mientras que disminuyó el número de personal del sector industria manufacturera (-5,8 por ciento) y transportes (-5,2 por ciento).

CUADRO N° 7
CIUDAD DE PUNO: ÍNDICE MENSUAL DE EMPLEO EN EMPRESAS PRIVADAS FORMALES
DE 10 Y MÁS TRABAJADORES POR RAMA DE ACTIVIDAD ECONÓMICA 1/
 (Octubre 2010 = 100)

| | Abril | | | Enero – Abril | | |
|--|--------------|--------------|------------|---------------|--------------|------------|
| | 2016 | 2017 | Var % | 2016 | 2017 | Var % |
| Extractiva 2/ | 201,0 | 201,9 | 0,5 | 199,3 | 202,4 | 1,6 |
| Industria manufacturera | 99,7 | 93,9 | -5,8 | 96,3 | 95,3 | -1,0 |
| Comercio | 174,0 | 183,9 | 5,7 | 170,8 | 182,7 | 7,0 |
| Transporte, almacenes y comunicaciones | 129,0 | 122,2 | -5,2 | 126,6 | 123,2 | -2,6 |
| Servicios 3/ | 147,6 | 157,4 | 6,6 | 116,9 | 125,6 | 7,5 |
| TOTAL | 146,2 | 153,0 | 4,6 | 125,0 | 132,4 | 5,9 |

Nota: La información corresponde al primer día de cada mes.

1/ Cifras preliminares.

2/ Conformada por las subramas agricultura, pesca y minería.

3/ Conformada por las subramas servicios prestados a empresas, restaurantes y hoteles, establecimientos financieros, enseñanza, servicios sociales y comunales, y electricidad, gas y agua.

Fuente: MTPE - Encuesta Nacional de Variación del Empleo (ENVME).

Elaboración: BCRP - Sucursal Puno. Departamento de Estudios Económicos.

GRÁFICO N° 4
CIUDADES DE PUNO Y JULIACA: EVOLUCIÓN DEL EMPLEO FORMAL URBANO EN
EMPRESAS DE MÁS DE 10 TRABAJADORES
 (Variación % respecto a similar mes del año anterior)

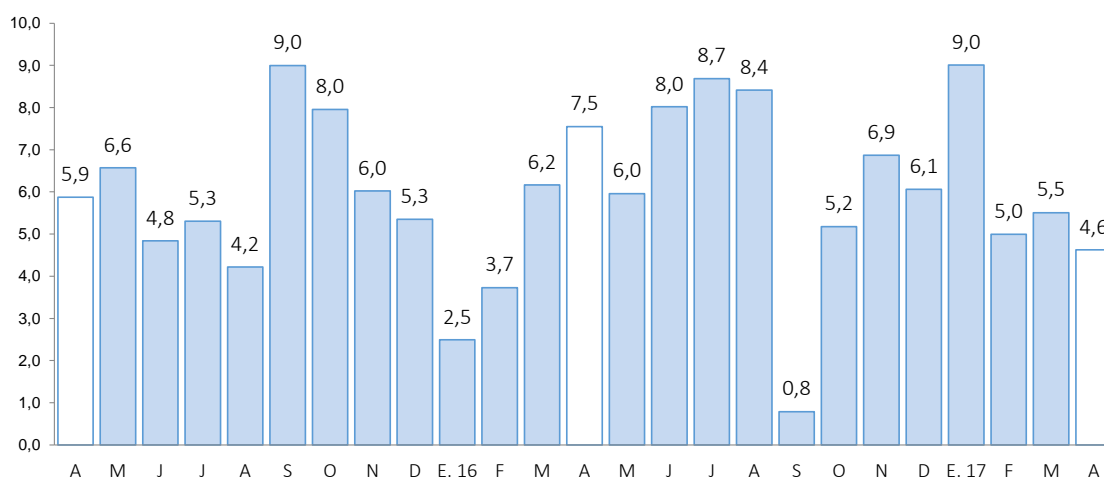

Fuente: MTPE

III. SECTOR EXTERNO

4. Exportaciones

- Las exportaciones de Puno sumaron en abril US\$ 155,0 millones, 15,0 por ciento mayor respecto a igual mes del año pasado. Las exportaciones tradicionales crecieron 16,3 por ciento; mientras las no tradicionales disminuyeron 31,2 por ciento.

CUADRO N° 8
PUNO: EXPORTACIONES POR GRUPO DE PRODUCTOS

| RUBROS | Valor FOB en millones de US\$ | | | | Tasa de crecimiento (%) | | |
|-----------------------------------|-------------------------------|--------------|--------------|--------------|-------------------------|--------------|--------------|
| | mar-17 | abr-17 | ene-abr 16 | ene-abr 17 | Mes | 12 Meses | Acum. |
| Productos Tradicionales | 144,8 | 152,4 | 559,9 | 609,0 | 5,3 | 16,3 | 8,8 |
| . Agropecuarios | 0,4 | 0,1 | 0,6 | 0,9 | -79,3 | -62,0 | 38,0 |
| . Mineros | 144,4 | 152,4 | 559,3 | 608,2 | 5,5 | 16,5 | 8,7 |
| Productos No Tradicionales | 2,2 | 2,5 | 14,5 | 8,8 | 17,5 | -31,2 | -39,0 |
| . Agropecuarios | 0,6 | 0,8 | 3,4 | 2,3 | 47,4 | 0,2 | -33,0 |
| . Pesqueros | 0,5 | 0,4 | 1,3 | 1,8 | -18,5 | 157,1 | 36,3 |
| . Textiles | 0,5 | 0,7 | 3,0 | 2,4 | 21,0 | -16,3 | -19,4 |
| . Minería no metálica | 0,5 | 0,6 | 3,3 | 2,2 | 16,2 | 319,5 | -32,6 |
| . Resto de no tradicionales 1/ | 0,0 | 0,0 | 3,5 | 0,1 | 183,0 | -98,5 | -96,6 |
| Total | 147,0 | 155,0 | 574,4 | 617,9 | 5,4 | 15,0 | 7,6 |

1/ Productos maderos y papeles, químicos, sidero metalúrgicos y joyería, metal mecánicos, sombreros de punto, fundas, instrumentos musicales, pieles y sus manufacturas.

FUENTE: SUNAT.

- En las exportaciones tradicionales (US\$ 152,4 millones), el crecimiento interanual fue resultado del mayor valor exportado de productos mineros (16,5 por ciento), principalmente oro (17,5 por ciento) y estaño (12,2 por ciento). Las exportaciones tradicionales representan el 98,4 por ciento del total exportado.
- En las exportaciones no tradicionales (US\$ 2,5 millones), la reducción interanual se sustenta en la menor exportación del resto de productos no tradicionales (-98,5 por ciento); y productos textiles (-16,3 por ciento), principalmente fibras textiles. Esta disminución fue atenuada por la mayor exportación de productos de minería no metálica (319,5 por ciento), básicamente cemento y materiales de construcción; productos pesqueros (157,1 por ciento), especialmente trucha congelada; y productos agropecuarios (0,2 por ciento), en especial quinua excepto para la siembra. Las exportaciones no tradicionales, en conjunto representan el 1,6 por ciento del total exportado.
- De enero a abril, las exportaciones acumularon un valor de US\$ 617,9 millones, 7,6 por ciento mayor al valor exportado en igual periodo del pasado año. Las exportaciones tradicionales crecieron 8,8 por ciento, sin embargo, las no tradicionales disminuyeron 39,0 por ciento.
- En el acumulado de exportaciones tradicionales (US\$ 609,0 millones), se observó un crecimiento en la exportación de productos mineros (8,7 por ciento), principalmente oro (9,2 por ciento), atenuado ligeramente por la menor exportación de estaño (-0,5 por ciento).
- Por su parte, en el acumulado de productos no tradicionales (US\$ 8,8 millones), la disminución fue explicada por la menor exportación del resto de productos no tradicionales (-96,6 por ciento); productos agropecuarios (-33,0 por ciento), principalmente quinua excepto para la siembra; productos de minería no metálica (-32,6 por ciento), en especial cemento y materiales de construcción; y productos textiles (-19,4 por ciento), básicamente fibras textiles. Esta caída fue atenuada por la mayor exportación de productos pesqueros (36,3 por ciento), especialmente trucha congelada.

- El destino de las exportaciones se concentra en el bloque económico asiático que adquieren, en conjunto, el 45,0 por ciento del total exportado; siendo el principal mercado: India con el 39,4 por ciento, seguido por Emiratos Árabes Unidos (5,1 por ciento) y Japón (0,3 por ciento). En otros bloques fueron importantes las exportaciones hacia Suiza (28,7 por ciento), Estados Unidos (15,2 por ciento), y Países Bajos (3,2 por ciento). Los principales productos exportados fueron: oro, estaño, quinua excepto para la siembra, fibras textiles, cemento y materiales de construcción.

5. Importaciones

- Las importaciones en abril fueron US\$ 22,1 millones, 4,9 por ciento mayor, respecto a igual mes del año pasado. Siendo importantes en el incremento; la mayor importación de bienes de capital (15,3 veces más) e insumos (3,6 por ciento), atenuada por los bienes de consumo (-7,3 por ciento).
- Dentro del total de importaciones, destaca la participación de insumos para la agricultura (47,4 por ciento), alimentos y bebidas (28,2 por ciento), e insumos para la industria (11,8 por ciento).
- De enero a abril, las importaciones acumularon un valor de US\$ 84,2 millones, 1,3 por ciento mayor al valor importado en igual periodo del año pasado. Destacando la mayor importación de bienes de consumo (12,9 por ciento) e insumos (2,4 por ciento), atenuada por los bienes de capital (-68,3 por ciento).

CUADRO N° 9
PUNO: IMPORTACIONES SEGÚN USO O DESTINO ECONÓMICO

| RUBROS | Valor FOB en millones de US\$ | | | | Tasa de crecimiento (%) | | |
|-------------------------------|-------------------------------|-------------|-------------|-------------|-------------------------|----------------|--------------|
| | mar-17 | abr-17 | ene-abr 16 | ene-abr 17 | Mes | 12 Meses | Acum. |
| Bienes de Consumo | 7,3 | 6,6 | 23,9 | 26,9 | -8,9 | -7,3 | 12,9 |
| . Alimentos y Bebidas | 6,6 | 6,2 | 21,3 | 25,2 | -6,1 | 3,8 | 18,7 |
| . Productos Farmacéuticos | 0,0 | 0,0 | 0,2 | 0,0 | 0,0 | -100,0 | -100,0 |
| . Otros 1/ | 0,6 | 0,4 | 2,3 | 1,7 | -36,9 | -61,9 | -27,8 |
| Insumos | 12,9 | 14,4 | 54,4 | 55,7 | 11,5 | 3,6 | 2,4 |
| . Combustibles y Lubricantes | 2,3 | 1,3 | 5,9 | 6,6 | -45,9 | -38,3 | 11,3 |
| . Insumos para la Agricultura | 8,2 | 10,5 | 37,8 | 38,9 | 28,2 | 11,7 | 2,9 |
| . Insumos para la Industria | 2,4 | 2,6 | 10,7 | 10,3 | 10,4 | 7,4 | -4,1 |
| Bienes de Capital | 0,2 | 1,1 | 4,9 | 1,6 | 407,7 | 1 534,4 | -68,3 |
| . Maquinaria y Equipo | 0,0 | 1,0 | 0,0 | 1,0 | 0,0 | 1 928,3 | 1 928,3 |
| . Materiales de Construcción | 0,0 | 0,1 | 0,3 | 0,2 | 134,7 | 838,4 | -43,5 |
| . Otros 2/ | 0,2 | 0,1 | 4,5 | 0,4 | -55,9 | 566,8 | -90,8 |
| Total | 20,4 | 22,1 | 83,2 | 84,2 | 8,6 | 4,9 | 1,3 |

1/ Otros: Utensilios Domésticos y Electrod. y Veh. Uso Part.

2/ Otros: Partes y Piezas y Herramientas

FUENTE: SUNAT.

IV. CRÉDITO Y DEPÓSITOS²

6. Crédito

- El crédito registró un crecimiento de 11,1 por ciento interanual en abril, el cual significó un ritmo de crecimiento mayor al registrado en similar mes de 2016 (-0,3 por ciento).
- Según tipo de moneda, el 96,9 por ciento del crédito total fue otorgado en moneda nacional (S/ 3 088 millones), el cual creció 0,9 por ciento respecto al mes anterior, y 12,4 por ciento a 12 meses. Por su parte, el crédito otorgado en moneda extranjera (US\$ 30 millones) se incrementó 2,6 por ciento en el mes, pero se redujo 18,1 por ciento interanual.

**CUADRO N° 10
PUNO: CRÉDITOS**

| | Estructura % | SalDOS en millones de soles con TCF 1/ | | Tasa de crecimiento (%) | |
|-----------------------------------|--------------|---|--------------|-------------------------|-------------|
| | | Abr-17 | Mar-17 | Abr-17 | Mes |
| Banco de la Nación | 4,6 | 146 | 148 | 0,9 | 10,2 |
| Agrobanco | 1,2 | 38 | 38 | 0,8 | -4,2 |
| Banca Múltiple | 48,9 | 1 558 | 1 557 | 0,0 | 5,7 |
| Instituciones No Bancarias | 45,3 | 1 414 | 1 445 | 2,2 | 18,2 |
| Financieras | 7,6 | 235 | 241 | 2,3 | 16,5 |
| Cajas Municipales | 30,4 | 960 | 970 | 1,1 | 16,8 |
| Cajas Rurales | 7,0 | 209 | 224 | 6,8 | 101,9 |
| Edpymes | 0,3 | 10 | 10 | 3,4 | -86,3 |
| TOTAL | 100,0 | 3 156 | 3 188 | 1,0 | 11,1 |
| Empresas | 68,9 | 2 170 | 2 196 | 1,2 | 11,5 |
| Personas | 31,1 | 986 | 991 | 0,5 | 10,2 |
| Consumo | 27,8 | 882 | 887 | 0,6 | 11,4 |
| Hipotecario | 3,3 | 104 | 105 | 0,1 | 0,9 |
| MN | 96,9 | 3 059 | 3 088 | 0,9 | 12,4 |
| ME | 3,1 | 97 | 100 | 2,6 | -18,1 |
| ME (Mill. US\$) | | 29 | 30 | 2,6 | -18,1 |

1/ TCF = Tipo de Cambio Fijo (S/ 3,31 por US\$).

Fuente: SBS y AFP.

Elaboración: BCRP, Sucursal Puno. Departamento de Estudios Económicos.

- Por tipo de institución, el crédito otorgado por la banca múltiple, que concentra el 48,9 por ciento de crédito total, creció 5,7 por ciento interanual. Y las instituciones no bancarias, que concentran el 45,3 por ciento del crédito total, mostraron un incremento de 18,2 por ciento interanual y fue resultado de mayores créditos otorgados por cajas rurales (101,9 por ciento), cajas municipales (16,8 por ciento) y financieras (16,5 por ciento); siendo atenuado por las Edpymes (-86,3 por ciento). Los créditos otorgados por el Banco de la Nación aumentaron 10,2 por ciento, pero Agrobanco mostró una reducción de 4,2 por ciento interanual.

GRÁFICO N° 5
PUNO: VARIACIÓN PORCENTUAL DE LOS CRÉDITOS
 (Respecto a similar mes del año anterior)

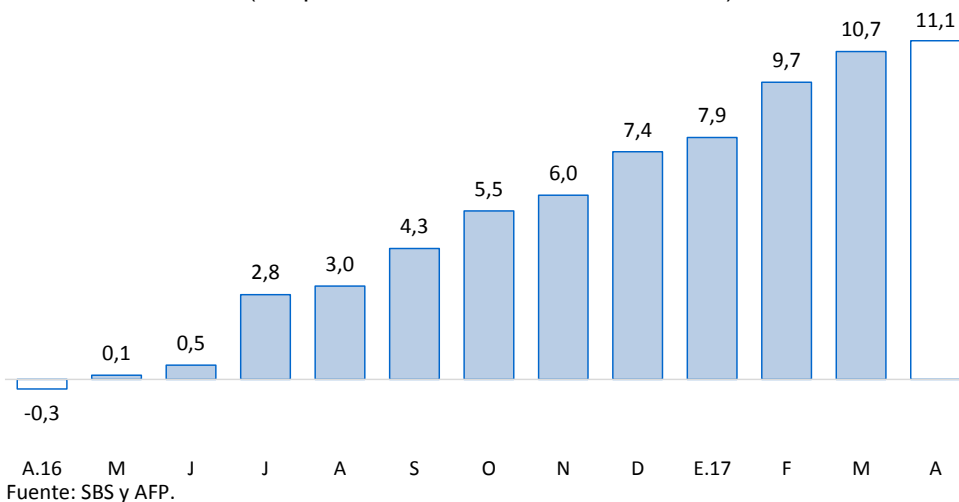

- En cuanto al tipo de crédito, el financiamiento a empresas registró un crecimiento de 11,5 por ciento interanual. Y el financiamiento a personas aumentó 10,2 por ciento interanual, principalmente por el incremento del crédito de consumo (11,4 por ciento).

GRÁFICO N° 6
PUNO: VARIACIÓN PORCENTUAL DEL TIPO DE CRÉDITO
 (Respecto a similar mes del año anterior)

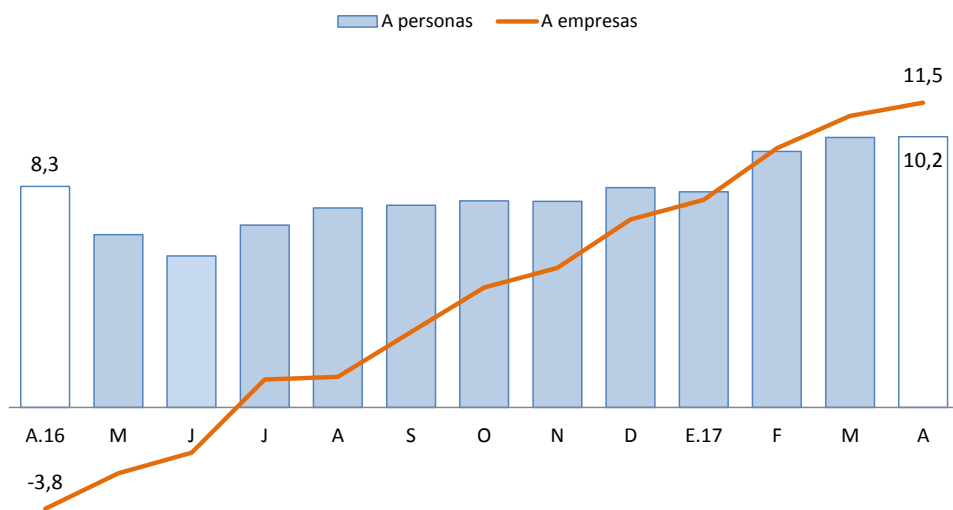

Fuente: SBS y AFP.

- La tasa de morosidad registrada en marzo fue 5,0 por ciento, 1,5 puntos porcentuales menos respecto al mismo mes de 2016 (6,5 por ciento).

CUADRO N° 11
PUNO: MOROSIDAD

| | Tasa de Morosidad en puntos | | Variación Absoluta | |
|-----------------------------------|--------------------------------|------------|--------------------|-------------|
| | Feb-17 | Mar-17 | Mes | 12 Meses |
| | Banco de la Nación | 1,5 | 1,5 | 0,0 |
| Agrobanco | 5,3 | 5,0 | -0,3 | 2,0 |
| Banca Múltiple | 4,5 | 4,5 | 0,0 | 0,0 |
| Instituciones No Bancarias | | | | |
| Financieras | 5,0 | 5,0 | 0,0 | -4,4 |
| Cajas Municipales | 6,0 | 5,9 | -0,1 | -3,3 |
| Cajas Rurales | 7,5 | 7,2 | -0,3 | -1,6 |
| Edpymes | 8,6 | 8,7 | 0,1 | -6,2 |
| TOTAL | 5,1 | 5,0 | -0,1 | -1,5 |

Fuente: SBS.

Elaboración: BCRP, Sucursal Puno. Departamento de Estudios Económicos.

- Cabe destacar, que el mayor incremento en la tasa de morosidad comparado con marzo 2016, fue registrado por Agrobanco (2,0 puntos porcentuales) y el banco de la Nación (0,4 puntos porcentuales). Mientras, se redujeron las tasas de morosidad de las Edpymes (-6,2 puntos porcentuales), financieras (-4,4 puntos porcentuales), cajas municipales (-3,3 puntos porcentuales), y cajas rurales (-1,6 puntos porcentuales).

GRÁFICO N° 7
PUNO: TASA DE MOROSIDAD
(Porcentaje)

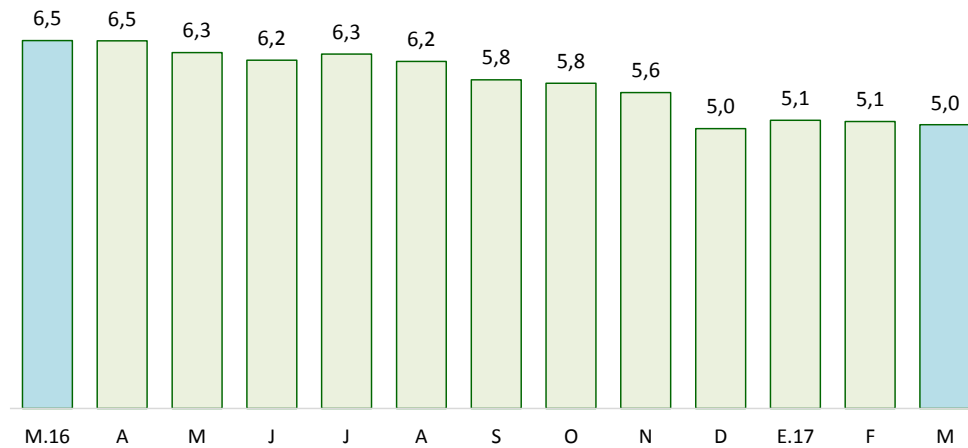

Fuente: SBS y AFP.

7. Depósitos

- Los depósitos crecieron 6,7 por ciento interanual en abril, lo cual significó un ritmo de crecimiento menor al registrado en similar mes de 2016 (11,0 por ciento).
- Por tipo de moneda, los depósitos en soles (S/ 1 262 millones), que representan el 81,9 por ciento de los depósitos totales, se incrementaron 1,2 por ciento en el mes, y 7,6 por ciento a 12 meses. Además, los depósitos en moneda extranjera (US\$ 84 millones) crecieron 2,8 por ciento respecto al mes anterior, y 3,0 por ciento interanual. La tasa de dolarización de los depósitos en abril fue de 18,1 por ciento, menor en 1,3 puntos porcentuales frente a la tasa registrada en similar mes del pasado año (19,4 por ciento).

CUADRO N° 12
PUNO: DEPÓSITOS

| | Estructura % Abr-17 | Saldos en millones de soles con TCF 1/ | | Tasa de crecimiento (%) | |
|-----------------------------------|------------------------|---|--------------|-------------------------|--------------|
| | | Mar-17 | Abr-17 | Mes | 12 Meses |
| Banco de la Nación | 22,4 | 338 | 345 | 2,1 | -10,3 |
| Banca Múltiple | 54,5 | 826 | 840 | 1,7 | 13,9 |
| Instituciones No Bancarias | 23,1 | 355 | 356 | 0,4 | 10,5 |
| Financieras | 0,8 | 12 | 12 | 1,3 | 35,3 |
| Cajas Municipales | 15,6 | 238 | 241 | 1,3 | 20,2 |
| Cajas Rurales | 6,7 | 105 | 104 | -1,6 | -8,7 |
| TOTAL | 100,0 | 1 519 | 1 542 | 1,5 | 6,7 |
| Vista | 24,2 | 370 | 373 | 0,6 | -10,3 |
| Ahorro | 46,1 | 689 | 711 | 3,2 | 15,8 |
| A plazo | 29,7 | 460 | 458 | -0,4 | 10,2 |
| MN | 81,9 | 1 247 | 1 262 | 1,2 | 7,6 |
| ME | 18,1 | 272 | 279 | 2,8 | 3,0 |
| ME (Mill. US\$) | | 82 | 84 | 2,8 | 3,0 |

1/ TCF = Tipo de Cambio Fijo (S/ 3,31 por US\$).

Fuente: SBS y AFP.

Elaboración: BCRP, Sucursal Puno. Departamento de Estudios Económicos.

- Según tipo de depósito, los depósitos de ahorro, que concentran el 46,1 por ciento de los depósitos totales, mostraron un incremento interanual de 15,8 por ciento. Así mismo, los depósitos a plazo crecieron 10,2 por ciento, mientras los depósitos a la vista disminuyeron 10,3 por ciento.
- Por tipo de instituciones, los depósitos en banca múltiple, que concentran el 54,5 por ciento de los depósitos totales, crecieron 13,9 por ciento interanual. Así mismo, los depósitos en instituciones no bancarias mejoraron 10,5 por ciento; esta variación reflejó, principalmente, el incremento de depósitos en financieras (35,3 por ciento) y cajas municipales (20,2 por ciento); atenuada por las cajas rurales (-8,7 por ciento).

GRÁFICO N° 8
PUNO: VARIACIÓN PORCENTUAL DE LOS DEPÓSITOS
(Respecto a similar mes del año anterior)

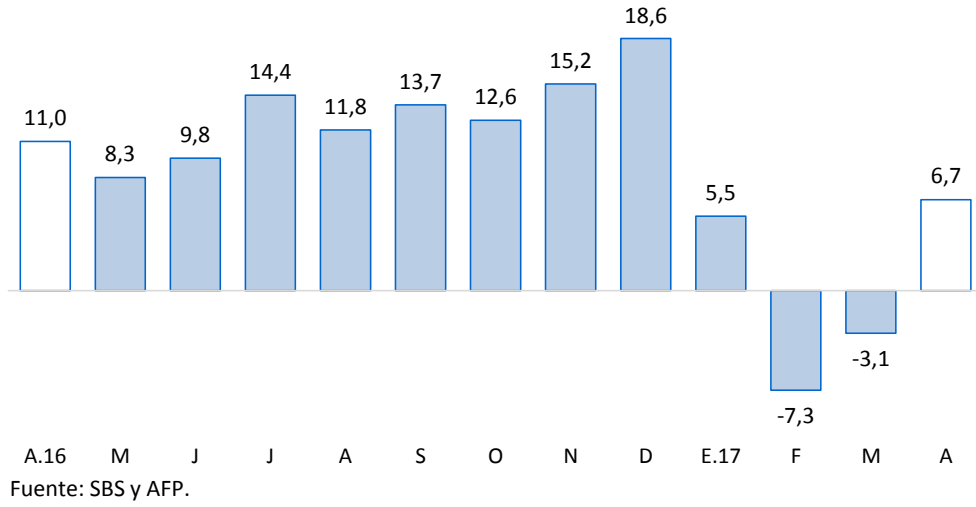

V. EJECUCIÓN DE PRESUPUESTO PÚBLICO

8. Ingresos del Gobierno Nacional

- El ingreso del Gobierno Nacional en el departamento de Puno, durante abril, disminuyó 24,1 por ciento, interanual en términos reales; debido a disminuciones en los ingresos tributarios (-25,0 por ciento) y no tributarios (-9,5 por ciento). Los ingresos tributarios representan el 93,3 por ciento del total de ingresos recaudados, y los no tributarios, el 6,7 por ciento restante.

CUADRO N° 13
PUNO: INGRESOS DEL GOBIERNO NACIONAL 1/ 2/
(Millones de soles)

| RUBROS | ABRIL | | | ENERO - ABRIL | | |
|--|-------------|-------------|--------------|---------------|--------------|--------------|
| | 2016 | 2017 | Var % real | 2016 | 2017 | Var % real |
| I. INGRESOS TRIBUTARIOS | 45,5 | 35,4 | -25,0 | 164,0 | 153,4 | -9,6 |
| 1. Impuesto a la renta | 22,4 | 14,0 | -39,9 | 75,2 | 68,0 | -12,6 |
| Personas naturales | 3,9 | 4,1 | 0,6 | 13,6 | 14,8 | 5,0 |
| Personas jurídicas | 11,0 | 7,5 | -33,7 | 50,3 | 46,7 | -10,1 |
| Regularización | 7,5 | 2,4 | -69,8 | 11,3 | 6,5 | -44,8 |
| 2. Impuestos a la Importación | 0,0 | 0,0 | -59,6 | 0,1 | 0,0 | -63,0 |
| 3. Impuestos a la Prod. y consumo | 21,9 | 19,2 | -15,3 | 84,5 | 78,2 | -10,5 |
| Impuesto General a las Ventas | 21,5 | 18,7 | -16,2 | 83,2 | 76,9 | -10,7 |
| Interno | 6,1 | 5,8 | -8,5 | 31,0 | 29,4 | -8,4 |
| Importaciones | 15,4 | 12,9 | -19,3 | 52,2 | 47,5 | -12,0 |
| Impuesto Selectivo al Consumo 2/ | 0,3 | 0,5 | 48,5 | 1,3 | 1,3 | 2,1 |
| 4. Otros ingresos | 1,2 | 2,2 | 74,0 | 4,2 | 7,1 | 63,0 |
| II. INGRESOS NO TRIBUTARIOS | 2,7 | 2,6 | -9,5 | 7,0 | 6,1 | -15,9 |
| TOTAL | 48,2 | 37,9 | -24,1 | 171,0 | 159,5 | -9,8 |

1/ Información actualizada al 30 de abril de 2017.

2/ Incluye el Impuesto Selectivo al Consumo interno y de importaciones.

Fuente: SUNAT.

Elaboración: BCRP - Sucursal Puno. Departamento de Estudios Económicos.

9. Ejecución del presupuesto de gastos del Gobierno General

- La ejecución del presupuesto de gastos en el departamento de Puno, durante abril, presentó una disminución de 0,8 por ciento, interanual en términos reales; debido a un menor gasto del Gobierno Regional (-7,0 por ciento), especialmente, gastos de capital (-55,4 por ciento) y Gobiernos Locales (-2,3 por ciento), principalmente, gastos corrientes (-8,2 por ciento). Este resultado fue atenuado por mayores gastos del Gobierno Nacional (2,5 por ciento), en especial, por mayores gastos corrientes (22,5 por ciento).
- En tanto, el gasto corriente no financiero creció 8,7 por ciento y el gasto de capital disminuyó 10,6 por ciento.

CUADRO N° 14
PUNO: EJECUCIÓN DEL PRESUPUESTO DE GASTOS DEL GOBIERNO GENERAL
(Millones de soles)

| RUBROS | ABRIL | | | ENERO - ABRIL | | |
|-------------------|--------------|--------------|-------------|----------------|----------------|-------------|
| | 2016 | 2017 | Var. % real | 2016 | 2017 | Var. % real |
| Gobierno Nacional | 230,2 | 244,7 | 2,5 | 595,4 | 624,8 | 1,2 |
| Gobierno Regional | 108,6 | 104,8 | -7,0 | 375,7 | 394,0 | 1,3 |
| Gobiernos Locales | 65,9 | 66,8 | -2,3 | 217,0 | 225,7 | 0,3 |
| Total | 404,7 | 416,3 | -0,8 | 1 188,1 | 1 244,5 | 1,1 |
| Corriente | 206,0 | 232,1 | 8,7 | 823,4 | 801,9 | -6,0 |
| Capital | 198,7 | 184,2 | -10,6 | 364,7 | 442,5 | 17,2 |
| Inversión Pública | 194,3 | 177,1 | -12,1 | 342,6 | 380,9 | 7,3 |

Fuente: MEF.

Elaboración: BCRP - Sucursal Puno. Departamento de Estudios Económicos.

10. Gasto corriente no financiero

- El gasto corriente no financiero presentó un aumento de 8,7 por ciento, interanual en términos reales; debido a mayores montos devengados por el Gobierno Nacional (22,5 por ciento), especialmente, bienes y servicios, y Gobierno Regional (1,3 por ciento), principalmente, gastos en remuneraciones; atenuado por los Gobiernos Locales (-8,2 por ciento), en especial, gastos en bienes y servicios.

CUADRO N° 15
PUNO: GASTO CORRIENTE NO FINANCIERO
(Millones de soles)

| RUBROS | ABRIL | | | ENERO - ABRIL | | |
|---------------------|--------------|--------------|-------------|---------------|--------------|-------------|
| | 2016 | 2017 | Var. % real | 2016 | 2017 | Var. % real |
| - Gobierno Nacional | 84,4 | 107,2 | 22,5 | 385,0 | 338,8 | -15,2 |
| - Gobierno Regional | 92,8 | 97,5 | 1,3 | 342,7 | 369,3 | 4,1 |
| - Gobiernos Locales | 28,9 | 27,5 | -8,2 | 95,7 | 93,8 | -5,4 |
| TOTAL | 206,0 | 232,1 | 8,7 | 823,4 | 801,9 | -6,0 |

Fuente: MEF.

Elaboración: BCRP - Sucursal Puno. Departamento de Estudios Económicos.

- En los cuatro meses del año, el gasto corriente no financiero se redujo 6,0 por ciento en términos reales; debido al menor gasto del Gobierno Nacional (-15,2 por ciento) y de los Gobiernos Locales (-5,4 por ciento).

11. Inversión pública

- La inversión pública en Puno, correspondiente a los tres niveles de gobierno, totalizó en abril S/ 177,1 millones; 12,1 por ciento menor, en términos reales, respecto a similar mes del año pasado. La inversión disminuyó en el Gobierno Regional (-34,9 por ciento) y Gobierno Nacional (-13,9 por ciento); atenuado ligeramente por los Gobiernos Locales (1,8 por ciento).

CUADRO N° 16
PUNO: INVERSIÓN PÚBLICA 1/
(Millones de soles)

| RUBROS | ABRIL | | | ENERO - ABRIL | | |
|---------------------|--------------|--------------|--------------|---------------|--------------|-------------|
| | 2016 | 2017 | Var. % real | 2016 | 2017 | Var. % real |
| - Gobierno Nacional | 146,5 | 130,8 | -13,9 | 199,3 | 224,6 | 8,8 |
| - Gobierno Regional | 10,8 | 7,3 | -34,9 | 27,9 | 24,7 | -14,8 |
| - Gobiernos Locales | 36,9 | 39,0 | 1,8 | 115,4 | 131,7 | 10,1 |
| TOTAL | 194,3 | 177,1 | -12,1 | 342,6 | 380,9 | 7,3 |

1/ Comprende la formación bruta de capital.

Fuente: MEF.

Elaboración: BCRP - Sucursal Puno. Departamento de Estudios Económicos.

- Durante los cuatro primeros meses del año, la inversión pública acumuló un total de S/ 380,9 millones, 7,3 por ciento mayor respecto a similar periodo del pasado año. La inversión acumulada se incrementó en los Gobiernos Locales (10,1 por ciento) y el Gobierno Nacional (8,8 por ciento); resultado que fue atenuado por el Gobierno Regional (-14,8 por ciento).

GRAFICO N° 9
PUNO: VARIACIÓN PORCENTUAL REAL DE INVERSIÓN PÚBLICA
 (Respecto a similar mes del año anterior)

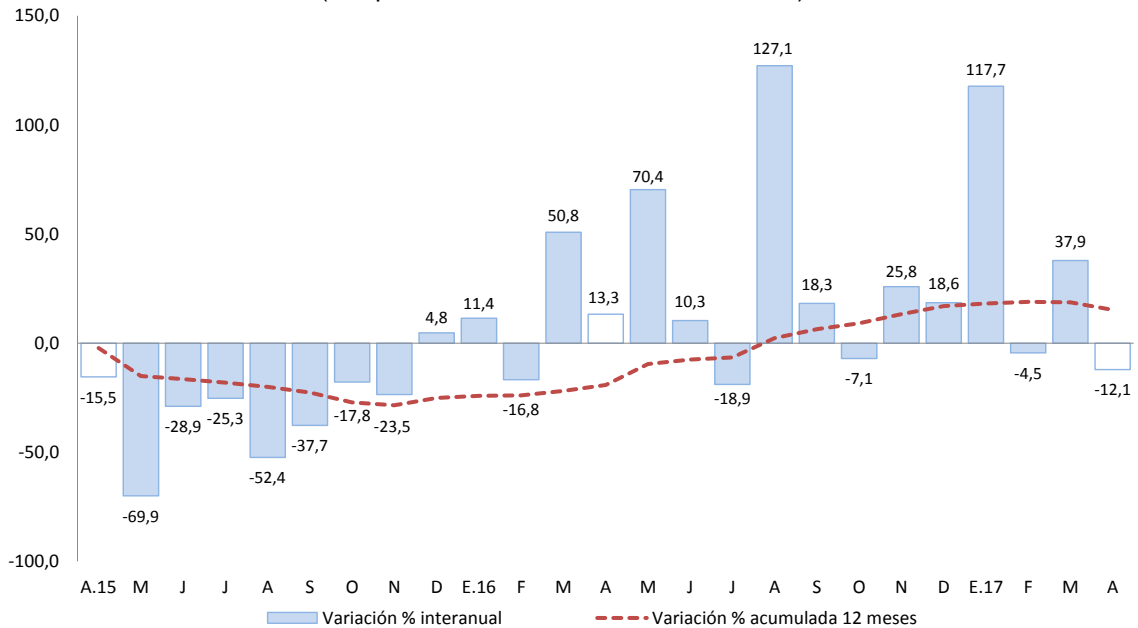

Fuente: MEF.

Elaboración: BCRP - Sucursal Puno. Departamento de Estudios Económicos.

En cuanto a los principales proyectos que se ejecutaron en el mes de abril, destacaron:

- La “Instalación de los servicios del sistema de agua potable y disposición sanitaria de excretas en las comunidades de Vizcachani y Patabamba ubicada en el distrito de Orurillo, provincia de Melgar - Puno” con S/ 2,1 millones devengados a cargo de los Gobiernos Locales;
- El “Rehabilitación y remodelación de la infraestructura educativa y equipamiento de la institución educativa Mariano Melgar ubicada en el distrito de Ayaviri, provincia de Melgar - Puno” con S/ 1,8 millones devengados a cargo del Gobierno Central; y
- El “Mejoramiento y ampliación del servicio de agua potable, alcantarillado y tratamiento de aguas residuales ubicada en el distrito de San Juan del Oro, provincia de Sandía - Puno” con S/ 1,4 millones devengados a cargo de los Gobiernos Locales.

VI. ANEXOS

ANEXO 1

PUNO: PRODUCCION AGROPECUARIA 1/
(TM)

| PRINCIPALES PRODUCTOS | 2016 | | | | | | | | | 2017 | | | | PRINCIPALES PRODUCTOS |
|-------------------------|---------|---------|--------|-------|-------|-------|-------|-------|--------|--------|---------|---------|---------|-------------------------|
| | ABR | MAY | JUN | JUL | AGO | SET | OCT | NOV | DIC | ENE | FEB | MAR | ABR | |
| AGRICOLA | | | | | | | | | | | | | | AGRICOLA |
| Quinua | 24 820 | 9 100 | 0 | 0 | 0 | 0 | 0 | 0 | 0 | 0 | 0 | 1 462 | 24 522 | Quinua |
| Cañihua | 2 744 | 982 | 0 | 0 | 0 | 0 | 0 | 0 | 0 | 0 | 0 | 390 | 2 568 | Cañihua |
| Cebada Grano | 11 486 | 16 828 | 114 | 0 | 0 | 0 | 0 | 0 | 0 | 0 | 0 | 115 | 10 303 | Cebada Grano |
| Trigo | 356 | 1 227 | 15 | 0 | 0 | 0 | 0 | 0 | 0 | 0 | 0 | 0 | 329 | Trigo |
| Centeno Grano | 0 | 0 | 73 | 0 | 0 | 0 | 0 | 0 | 0 | 0 | 0 | 0 | 0 | Centeno Grano |
| Avena Grano | 3 671 | 4 005 | 274 | 0 | 0 | 0 | 0 | 0 | 0 | 0 | 0 | 0 | 2 889 | Avena Grano |
| Maiz Amiláceo | 2 802 | 3 267 | 0 | 0 | 0 | 0 | 0 | 0 | 0 | 0 | 0 | 0 | 2 719 | Maiz Amiláceo |
| Maiz Amarillo Duro | 2 401 | 1 432 | 86 | 0 | 0 | 0 | 0 | 0 | 0 | 0 | 0 | 89 | 2 529 | Maiz Amarillo Duro |
| Arroz | 292 | 150 | 74 | 0 | 0 | 0 | 0 | 0 | 0 | 0 | 0 | 0 | 134 | Arroz |
| Papa | 357 723 | 210 436 | 592 | 0 | 0 | 0 | 0 | 8 833 | 21 367 | 0 | 11 329 | 74 144 | 370 076 | Papa |
| Oca | 16 933 | 13 053 | 73 | 0 | 0 | 0 | 0 | 0 | 0 | 0 | 0 | 36 | 14 741 | Oca |
| Olluco | 7 015 | 9 081 | 0 | 0 | 0 | 0 | 0 | 0 | 0 | 0 | 0 | 106 | 7 652 | Olluco |
| Mashua | 3 237 | 3 390 | 0 | 0 | 0 | 0 | 0 | 0 | 0 | 0 | 0 | 34 | 3 458 | Mashua |
| Yuca | 1 405 | 7 897 | 11 648 | 0 | 0 | 0 | 0 | 0 | 0 | 0 | 0 | 0 | 2 106 | Yuca |
| Tarhui | 10 | 1 320 | 363 | 0 | 0 | 0 | 0 | 0 | 0 | 0 | 0 | 0 | 3 | Tarhui |
| Haba | 7 446 | 4 503 | 0 | 0 | 0 | 0 | 0 | 0 | 15 | 0 | 105 | 2 924 | 7 316 | Haba |
| Arveja | 323 | 827 | 0 | 0 | 0 | 0 | 0 | 0 | 0 | 0 | 0 | 0 | 240 | Arveja |
| Cebolla | 3 666 | 1 277 | 0 | 0 | 0 | 0 | 0 | 0 | 44 | 0 | 1 179 | 2 152 | 3 792 | Cebolla |
| Avena Forrajera | 678 229 | 608 665 | 543 | 0 | 0 | 0 | 0 | 0 | 0 | 0 | 0 | 71 711 | 711 989 | Avena Forrajera |
| Cebada Forrajera | 166 898 | 183 685 | 292 | 0 | 0 | 0 | 0 | 0 | 0 | 0 | 0 | 7 759 | 163 322 | Cebada Forrajera |
| Plátano | 1 007 | 959 | 938 | 907 | 863 | 893 | 1 104 | 1 083 | 1 008 | 922 | 809 | 1 026 | 1 011 | Plátano |
| Naranja | 948 | 6 171 | 8 414 | 6 305 | 4 329 | 0 | 0 | 0 | 0 | 0 | 0 | 42 | 932 | Naranja |
| Café | 380 | 1 849 | 3 586 | 974 | 150 | 0 | 0 | 0 | 0 | 0 | 0 | 0 | 374 | Café |
| Alfalfa | 346 496 | 214 706 | 61 119 | 0 | 0 | 0 | 0 | 0 | 30 333 | 16 801 | 103 056 | 235 129 | 333 468 | Alfalfa |
| Otros Pastos Cultivados | 49 814 | 36 783 | 8 907 | 0 | 0 | 0 | 0 | 0 | 9 403 | 1 689 | 10 719 | 26 314 | 45 830 | Otros Pastos Cultivados |
| PECUARIA 2/ | | | | | | | | | | | | | | PECUARIA 2/ |
| Carne de Vacuno | 2 275 | 2 157 | 2 190 | 1 951 | 1 761 | 1 501 | 1 326 | 1 321 | 1 237 | 1 274 | 1 517 | 1 666 | 2 279 | Carne de Vacuno |
| Carne de Ovino | 967 | 940 | 941 | 964 | 841 | 739 | 627 | 628 | 535 | 519 | 618 | 679 | 963 | Carne de Ovino |
| Carne de Alpaca | 689 | 637 | 617 | 592 | 507 | 411 | 367 | 333 | 222 | 335 | 457 | 496 | 693 | Carne de Alpaca |
| Carne de Llama | 182 | 167 | 165 | 139 | 124 | 113 | 93 | 83 | 100 | 97 | 122 | 130 | 182 | Carne de Llama |
| Carne de Porcino | 269 | 243 | 262 | 278 | 226 | 191 | 165 | 176 | 168 | 148 | 191 | 193 | 271 | Carne de Porcino |
| Carne de Ave | 302 | 295 | 296 | 244 | 231 | 228 | 239 | 257 | 269 | 268 | 315 | 300 | 303 | Carne de Ave |
| Leche de Vacuno | 12 902 | 11 167 | 10 141 | 7 991 | 7 222 | 5 983 | 6 550 | 6 886 | 6 919 | 8 812 | 12 801 | 13 412 | 12 969 | Leche de Vacuno |
| Lana de Ovino | 0 | 0 | 0 | 0 | 0 | 0 | 0 | 819 | 370 | 0 | 1 902 | 1 663 | 0 | Lana de Ovino |
| Fibra de Alpaca | 0 | 0 | 0 | 0 | 0 | 0 | 0 | 1 480 | 321 | 152 | 440 | 474 | 0 | Fibra de Alpaca |
| Fibra de Llama | 0 | 0 | 0 | 0 | 0 | 0 | 0 | 241 | 46 | 0 | 77 | 71 | 0 | Fibra de Llama |
| Otros pdtos. Pecuarios | 1 560 | 1 432 | 1 403 | 1 333 | 1 397 | 1 196 | 1 164 | 1 102 | 897 | 903 | 1 255 | 1 233 | 1 562 | Otros pdtos. Pecuarios |

1/ Cifras preliminares, actualizado al 16-06-2017

2/ Peso neto

FUENTE: DRA - Puno

ELABORACIÓN: BCRP - Sucursal Puno



ANEXO 2

PUNO: SUPERFICIE AGRÍCOLA SEMBRADA 1/
(Hectáreas)

| PRINCIPALES CULTIVOS | 2016 | | | | | | | | | 2017 | | | | PRINCIPALES CULTIVOS |
|-------------------------|----------|----------|------------|--------------|--------------|---------------|---------------|---------------|---------------|--------------|----------|----------|----------|-------------------------|
| | ABR | MAY | JUN | JUL | AGO | SET | OCT | NOV | DIC | ENE | FEB | MAR | ABR | |
| Quinua | 0 | 0 | 0 | 0 | 0 | 8 596 | 22 934 | 3 779 | 0 | 0 | 0 | 0 | 0 | Quinua |
| Cañihua | 0 | 0 | 0 | 0 | 0 | 771 | 3 536 | 1 232 | 165 | 0 | 0 | 0 | 0 | Cañihua |
| Cebada Grano | 0 | 0 | 0 | 0 | 0 | 1 948 | 16 681 | 6 981 | 0 | 0 | 0 | 0 | 0 | Cebada Grano |
| Trigo | 0 | 0 | 0 | 0 | 0 | 185 | 784 | 403 | 0 | 0 | 0 | 0 | 0 | Trigo |
| Centeno Grano | 0 | 0 | 0 | 0 | 0 | 0 | 60 | 0 | 0 | 0 | 0 | 0 | 0 | Centeno Grano |
| Avena Grano | 0 | 0 | 0 | 0 | 0 | 84 | 5 180 | 2 525 | 3 | 0 | 0 | 0 | 0 | Avena Grano |
| Maiz Amiláceo | 0 | 0 | 0 | 0 | 616 | 1 788 | 1 359 | 2 | 0 | 0 | 0 | 0 | 0 | Maiz Amiláceo |
| Maiz Amarillo Duro | 0 | 0 | 0 | 0 | 914 | 1 374 | 239 | 0 | 0 | 0 | 0 | 0 | 0 | Maiz Amarillo Duro |
| Arroz | 0 | 0 | 0 | 0 | 0 | 25 | 75 | 0 | 0 | 0 | 0 | 0 | 0 | Arroz |
| Papa | 0 | 0 | 645 | 1 355 | 3 092 | 10 830 | 27 301 | 14 386 | 1 832 | 0 | 0 | 0 | 0 | Papa |
| Oca | 0 | 0 | 0 | 0 | 341 | 1 104 | 1 864 | 107 | 0 | 0 | 0 | 0 | 0 | Oca |
| Olluco | 0 | 0 | 0 | 0 | 296 | 871 | 1 372 | 499 | 0 | 0 | 0 | 0 | 0 | Olluco |
| Mashua | 0 | 0 | 0 | 0 | 43 | 329 | 575 | 21 | 0 | 0 | 0 | 0 | 0 | Mashua |
| Yuca | 0 | 0 | 0 | 0 | 760 | 984 | 219 | 0 | 0 | 0 | 0 | 0 | 0 | Yuca |
| Tarhui | 0 | 0 | 0 | 0 | 6 | 214 | 850 | 0 | 0 | 0 | 0 | 0 | 0 | Tarhui |
| Haba | 0 | 0 | 0 | 15 | 1 362 | 4 822 | 4 134 | 33 | 0 | 0 | 0 | 0 | 0 | Haba |
| Arveja | 0 | 0 | 0 | 0 | 150 | 584 | 289 | 13 | 0 | 0 | 0 | 0 | 0 | Arveja |
| Cebolla | 0 | 0 | 0 | 4 | 36 | 136 | 178 | 101 | 3 | 0 | 0 | 0 | 0 | Cebolla |
| Avena Forrajera | 0 | 0 | 0 | 0 | 0 | 2 | 5 080 | 28 889 | 30 994 | 3 075 | 0 | 0 | 0 | Avena Forrajera |
| Cebada Forrajera | 0 | 0 | 0 | 0 | 70 | 2 | 356 | 4 734 | 11 242 | 2 335 | 0 | 0 | 0 | Cebada Forrajera |
| Plátano | 0 | 0 | 0 | 0 | 0 | 0 | 0 | 0 | 0 | 0 | 0 | 0 | 0 | Plátano |
| Naranja | 0 | 0 | 0 | 0 | 0 | 0 | 0 | 0 | 0 | 0 | 0 | 0 | 0 | Naranja |
| Café | 0 | 0 | 0 | 0 | 0 | 0 | 3 | 0 | 0 | 5 | 0 | 0 | 0 | Café |
| Alfalfa | 0 | 0 | 0 | 0 | 0 | 0 | 0 | 0 | 1 681 | 2 005 | 0 | 0 | 0 | Alfalfa |
| Otros Pastos Cultivados | 0 | 0 | 0 | 0 | 0 | 0 | 0 | 0 | 3 | 135 | 0 | 0 | 0 | Otros Pastos Cultivados |
| TOTAL | 0 | 0 | 645 | 1 374 | 7 686 | 34 649 | 93 069 | 63 705 | 45 923 | 7 555 | 0 | 0 | 0 | TOTAL |

1/ Cifras preliminares. Además, no incluye superficie instalada de cultivos permanentes. Actualizado al 16-06-2017

FUENTE: DRA - Puno

ELABORACIÓN: BCRP - Sucursal Puno



ANEXO 3

**PUNO: EXTRACCION Y PRODUCCIÓN PESQUERA 1/
(T.m.)**

| | 2016 | | | | | | | | | 2017 | | | | |
|------------------|--------------|--------------|--------------|--------------|--------------|--------------|--------------|--------------|--------------|--------------|--------------|--------------|--------------|------------------|
| | ABR | MAY | JUN | JUL | AGO | SET | OCT | NOV | DIC | ENE | FEB | MAR | ABR | |
| CHD 2/ | 3 504 | 2 251 | 3 298 | 4 469 | 3 236 | 3 548 | 3 697 | 3 972 | 4 268 | 3 684 | 3 593 | 4 016 | 4 084 | CHD 2/ |
| - Boga | 0 | 0 | 0 | 0 | 0 | 0 | 0 | 0 | 0 | 0 | 0 | 0 | 0 | - Boga |
| - Carachi | 14 | 14 | 13 | 28 | 27 | 25 | 28 | 14 | 16 | 28 | 28 | 22 | 17 | - Carachi |
| - Ispi | 17 | 17 | 8 | 1 | 4 | 14 | 13 | 10 | 8 | 19 | 11 | 5 | 5 | - Ispi |
| - Suche | 0 | 0 | 0 | 0 | 0 | 0 | 0 | 0 | 0 | 0 | 0 | 0 | 0 | - Suche |
| - Mauri | 1 | 0 | 0 | 1 | 1 | 1 | 0 | 1 | 0 | 2 | 1 | 1 | 1 | - Mauri |
| - Pejerrey | 15 | 13 | 10 | 10 | 17 | 17 | 14 | 12 | 15 | 13 | 15 | 14 | 12 | - Pejerrey |
| - Trucha Natural | 5 | 5 | 3 | 3 | 4 | 5 | 2 | 2 | 3 | 2 | 2 | 2 | 1 | - Trucha Natural |
| - Trucha Crianza | 3 453 | 2 202 | 3 264 | 4 426 | 3 184 | 3 486 | 3 640 | 3 932 | 4 227 | 3 621 | 3 537 | 3 971 | 4 049 | - Trucha Crianza |

1/ Cifras preliminares

2/ Consumo Humano Directo

FUENTE: PRODUCE - Puno

ELABORACIÓN: BCRP - Sucursal Puno



ANEXO 4

**PUNO: PRODUCCIÓN MINERA 1/
(Contenido fino)**

| PRODUCTOS | 2016 | | | | | | | | | 2017 | | | | PRODUCTOS |
|-------------------------|-------|-------|-------|-------|-------|-------|-------|-------|-------|-------|-------|-------|-------|-------------------------|
| | ABR | MAY | JUN | JUL | AGO | SET | OCT | NOV | DIC | ENE | FEB | MAR | ABR | |
| MINERIA METALICA | | | | | | | | | | | | | | MINERIA METALICA |
| Estaño (TMF) | 1 441 | 1 578 | 1 554 | 1 753 | 1 784 | 1 577 | 1 592 | 1 556 | 1 679 | 1 404 | 1 253 | 1 360 | 1 532 | Estaño (TMF) |
| Plomo (TMF) | 171 | 0 | 0 | 445 | 0 | 0 | 390 | 0 | 287 | 0 | 0 | 168 | 223 | Plomo (TMF) |
| Oro (kgr-f) | 378 | 365 | 406 | 420 | 360 | 380 | 403 | 379 | 416 | 309 | 343 | 316 | 349 | Oro (kgr-f) |
| Plata (kg-f) | 361 | 26 | 24 | 579 | 26 | 28 | 675 | 36 | 1 072 | 28 | 30 | 215 | 326 | Plata (kg-f) |
| Zinc (TMF) | 185 | 0 | 0 | 418 | 0 | 0 | 303 | 0 | 214 | 0 | 0 | 98 | 129 | Zinc (TMF) |

1/ Cifras preliminares

FUENTE: MINEM

ELABORACIÓN: BCRP - Sucursal Puno

ANEXO 5

**PUNO: PRODUCCIÓN MANUFACTURERA 1/
(Índice 2007=100)**

| PRODUCTOS | 2016 | | | | | | | | | 2017 | | | | PRODUCTOS |
|------------------------|--------------|--------------|--------------|--------------|--------------|--------------|--------------|--------------|--------------|--------------|--------------|--------------|--------------|------------------------|
| | Abr | May | Jun | Jul | Ago | Set | Oct | Nov | Dic | Ene | Feb | Mar | Abr | |
| Bebidas gaseosas | 40,6 | 40,9 | 34,4 | 30,6 | 43,5 | 39,1 | 38,6 | 43,0 | 31,7 | 41,8 | 26,4 | 29,1 | 20,7 | Bebidas gaseosas |
| Productos de panadería | 199,4 | 209,6 | 223,5 | 254,5 | 218,9 | 171,9 | 207,8 | 232,2 | 242,6 | 263,6 | 250,8 | 183,8 | 172,9 | Productos de panadería |
| Ladrillos | 52,5 | 28,9 | 56,0 | 40,8 | 57,7 | 27,4 | 70,4 | 77,5 | 44,3 | 72,2 | 32,4 | 56,4 | 61,3 | Ladrillos |
| Cemento | 0,0 | 0,0 | 0,0 | 0,0 | 0,0 | 0,0 | 0,0 | 0,0 | 0,0 | 0,0 | 0,0 | 0,0 | 0,0 | Cemento |
| Cal 2/ | 468,2 | 493,5 | 384,8 | 451,0 | 505,8 | 501,9 | 407,7 | 389,2 | 366,3 | 399,9 | 359,6 | 466,6 | 527,6 | Cal 2/ |
| Prendas de Vestir | 66,4 | 267,5 | 272,0 | 396,3 | 265,2 | 323,6 | 370,4 | 120,0 | 77,5 | 77,3 | 77,1 | 76,1 | 76,3 * | Prendas de Vestir |
| Muebles | 40,1 | 25,3 | 31,7 | 4,9 | 9,8 | 26,2 | 6,4 | 21,7 | 24,4 | 28,3 | 10,6 | 3,1 | 50,5 | Muebles |
| TOTAL | 220,9 | 234,3 | 184,8 | 216,2 | 240,4 | 238,5 | 196,4 | 185,7 | 173,8 | 190,3 | 170,1 | 219,2 | 247,6 | TOTAL |

1/ Cifras preliminares

2/ Información estimada a partir de octubre 2015

Fuente: Empresas manufactureras respectivas.

Elaboración: BCRP - Sucursal Puno. Departamento de Estudios Económicos.

(*) Índice calculado con información de diciembre 2016.



ANEXO 6

PUNO: PRODUCCIÓN MANUFACTURERA 1/
(Variación porcentual)

| PRODUCTOS | 2016 | | | | | | | | | | 2017 | | | | PRODUCTOS |
|------------------------|-------------|-------------|--------------|-------------|------------|------------|--------------|--------------|--------------|--------------|--------------|-------------|-------------|------------------------|-----------|
| | Abr | May | Jun | Jul | Ago | Set | Oct | Nov | Dic | Ene | Feb | Mar | Abr | | |
| Bebidas gaseosas | 34,6 | 5,9 | -14,6 | -18,8 | 2,9 | -9,6 | -24,8 | -20,3 | -30,3 | -16,1 | -46,5 | -8,7 | -49,0 | Bebidas gaseosas | |
| Productos de panadería | 2,4 | 15,2 | -10,4 | 37,2 | 3,0 | -31,0 | 3,5 | 19,6 | -12,5 | 50,8 | 51,3 | -26,4 | -13,3 | Productos de panadería | |
| Ladrillos | 16,0 | -52,6 | 187,4 | -16,1 | -5,6 | -8,8 | 15,8 | 17,5 | -2,9 | 45,6 | -12,9 | -18,2 | 16,6 | Ladrillos | |
| Cemento | - | - | - | - | - | - | - | - | - | - | - | - | - | Cemento | |
| Cal 2/ | 52,0 | 25,0 | -15,6 | -4,4 | 7,1 | 9,4 | -18,1 | -23,4 | -35,8 | -28,6 | -13,6 | 100,2 | 12,7 | Cal 2/ | |
| Prendas de Vestir | 29,8 | -3,2 | -29,1 | -9,7 | -51,1 | 18,7 | 36,5 | 162,3 | 1220,0 | - | - | - | 15,0 * | Prendas de Vestir | |
| Muebles | 858,4 | 334,0 | 862,6 | 60,0 | 207,7 | 351,9 | 28,6 | 311,7 | 169,1 | 157,8 | 62,6 | -66,3 | 25,8 | Muebles | |
| TOTAL | 51,3 | 24,0 | -15,4 | -4,4 | 5,4 | 9,1 | -17,1 | -22,4 | -35,0 | -27,4 | -13,0 | 96,1 | 12,1 | TOTAL | |

1/ Cifras preliminares

(*) Variación porcentual calculada con información de diciembre 2016.

2/ Producción estimada a partir de octubre 2015

Fuente: Empresas manufactureras respectivas.

Elaboración: BCRP - Sucursal Puno. Departamento de Estudios Económicos.

ANEXO 7

PUNO: ARRIBO DE TURISTAS, SEGÚN NACIONALIDAD 1/
(Número de Personas)

| | 2015 | 2016 | | | | | | | | | | | | |
|-----------------------|---------------|---------------|---------------|---------------|---------------|---------------|---------------|----------------|----------------|---------------|---------------|---------------|---------------|-----------------------|
| | DIC | ENE | FEB | MAR | ABR | MAY | JUN | JUL | AGO | SET | OCT | NOV | DIC | |
| NACIONALES | 39 893 | 43 276 | 50 473 | 41 941 | 42 047 | 60 284 | 56 098 | 66 396 | 65 023 | 62 223 | 63 204 | 60 839 | 63 687 | NACIONALES |
| NORTE AMERICA | 4 114 | 3 626 | 3 424 | 4 866 | 7 946 | 6 603 | 7 038 | 6 641 | 4 709 | 5 377 | 5 099 | 3 725 | 3 200 | NORTE AMERICA |
| EE.UU. | 3 300 | 2 883 | 2 356 | 2 983 | 4 989 | 5 151 | 6 272 | 5 253 | 3 884 | 4 164 | 3 780 | 2 663 | 2 757 | EE.UU. |
| Canada | 814 | 743 | 1 068 | 1 883 | 2 957 | 1 452 | 766 | 1 388 | 825 | 1 213 | 1 319 | 1 062 | 443 | Canada |
| CENTRO AMERICA | 530 | 440 | 213 | 647 | 315 | 587 | 675 | 1 165 | 678 | 572 | 676 | 665 | 812 | CENTRO AMERICA |
| Mexico | 432 | 390 | 171 | 609 | 315 | 354 | 592 | 1 021 | 627 | 528 | 627 | 551 | 674 | Mexico |
| Otros paises | 98 | 50 | 42 | 38 | 0 | 233 | 83 | 144 | 51 | 44 | 49 | 114 | 138 | Otros paises |
| SUD AMERICA | 3 237 | 5 817 | 3 643 | 4 159 | 4 668 | 4 486 | 3 835 | 4 983 | 4 053 | 4 473 | 4 182 | 3 682 | 4 420 | SUD AMERICA |
| Argentina | 726 | 1 886 | 552 | 906 | 1 763 | 1 173 | 979 | 1 917 | 982 | 1 214 | 1 213 | 784 | 1 014 | Argentina |
| Bolivia | 568 | 707 | 525 | 649 | 393 | 690 | 486 | 694 | 819 | 727 | 871 | 870 | 1 328 | Bolivia |
| Brasil | 812 | 1 930 | 949 | 1 354 | 1 050 | 1 579 | 1 344 | 1 226 | 1 300 | 1 396 | 1 182 | 643 | 708 | Brasil |
| Chile | 530 | 659 | 1 240 | 504 | 306 | 305 | 226 | 601 | 362 | 444 | 291 | 374 | 502 | Chile |
| Colombia | 517 | 562 | 263 | 591 | 1 045 | 606 | 722 | 477 | 365 | 513 | 496 | 668 | 667 | Colombia |
| Ecuador | 68 | 63 | 96 | 59 | 89 | 87 | 44 | 52 | 184 | 121 | 79 | 298 | 175 | Ecuador |
| Venezuela | 16 | 10 | 18 | 96 | 22 | 46 | 34 | 16 | 41 | 58 | 50 | 45 | 26 | Venezuela |
| EUROPA | 8 610 | 8 823 | 7 661 | 13 957 | 14 377 | 14 395 | 11 044 | 17 559 | 23 138 | 16 379 | 18 679 | 12 395 | 5 989 | EUROPA |
| Inglaterra | 2 159 | 2 201 | 1 393 | 2 661 | 3 373 | 2 664 | 2 090 | 2 529 | 2 596 | 2 745 | 2 718 | 1 309 | 1 033 | Inglaterra |
| Alemania | 663 | 1 772 | 1 542 | 2 836 | 1 842 | 1 804 | 1 078 | 2 343 | 2 448 | 2 300 | 3 040 | 1 887 | 708 | Alemania |
| España | 856 | 510 | 632 | 1 892 | 608 | 1 051 | 1 183 | 1 851 | 3 711 | 1 700 | 1 719 | 1 507 | 810 | España |
| Francia | 2 013 | 964 | 1 409 | 2 720 | 4 233 | 3 815 | 2 513 | 4 091 | 5 434 | 3 944 | 4 565 | 2 819 | 939 | Francia |
| Italia | 1 192 | 1 246 | 761 | 1 180 | 761 | 738 | 1 100 | 1 111 | 4 392 | 1 383 | 1 567 | 801 | 1 133 | Italia |
| Otros Paises | 1 727 | 2 130 | 1 924 | 2 668 | 3 560 | 4 323 | 3 080 | 5 634 | 4 557 | 4 307 | 5 070 | 4 072 | 1 366 | Otros Paises |
| ASIA | 1 242 | 1 724 | 2 201 | 1 563 | 1 378 | 1 168 | 1 037 | 1 258 | 962 | 1 227 | 1 045 | 1 467 | 1 296 | ASIA |
| Japon | 334 | 336 | 752 | 670 | 230 | 316 | 339 | 229 | 262 | 402 | 251 | 184 | 366 | Japon |
| Korea | 256 | 604 | 296 | 209 | 142 | 121 | 59 | 90 | 37 | 111 | 88 | 119 | 130 | Korea |
| Otros Paises | 652 | 784 | 1 153 | 684 | 1 006 | 731 | 639 | 939 | 663 | 714 | 706 | 1 164 | 800 | Otros Paises |
| AFRICA | 42 | 31 | 8 | 68 | 52 | 73 | 34 | 43 | 203 | 320 | 53 | 277 | 84 | AFRICA |
| OTROS | 2 076 | 2 331 | 1 274 | 2 659 | 2 019 | 2 167 | 2 102 | 2 038 | 1 539 | 2 209 | 2 386 | 1 576 | 1 051 | OTROS |
| EXTRANJEROS | 19 851 | 22 792 | 18 424 | 27 919 | 30 755 | 29 479 | 25 765 | 33 687 | 35 282 | 30 557 | 32 120 | 23 787 | 16 852 | EXTRANJEROS |
| TOTAL GENERAL | 59 744 | 66 068 | 68 897 | 69 860 | 72 802 | 89 763 | 81 863 | 100 083 | 100 305 | 92 780 | 95 324 | 84 626 | 80 539 | TOTAL GENERAL |

1/ Información actualizada al 28-02-2017

Fuente: MINCETUR

Elaboración: BCRP - Sucursal Puno



ANEXO 8

PUNO: EXPORTACIONES (FOB), SEGÚN GRUPO DE PRODUCTOS

(Millones de US\$)

| RUBROS | 2016 | | | | | | | | | | 2017 | | | | RUBROS |
|----------------------------------|--------------|--------------|--------------|--------------|--------------|--------------|--------------|--------------|--------------|--------------|--------------|--------------|--------------|----------------------------------|--------|
| | Abr | May | Jun | Jul | Ago | Set | Oct | Nov | Dic | Ene | Feb | Mar | Abr | | |
| 1. PROD. TRADICIONALES | 131,0 | 120,9 | 139,2 | 177,4 | 172,3 | 193,9 | 179,8 | 147,3 | 183,5 | 145,4 | 166,4 | 144,8 | 152,4 | 1. PROD. TRADICIONALES | |
| . Agropecuarios | 0,2 | 0,0 | 0,0 | 0,3 | 0,7 | 0,8 | 0,2 | 0,9 | 0,6 | 0,2 | 0,2 | 0,4 | 0,1 | . Agropecuarios | |
| . Mineros 1/ | 130,8 | 120,9 | 139,1 | 177,1 | 171,5 | 193,1 | 179,6 | 146,4 | 183,0 | 145,2 | 166,2 | 144,4 | 152,4 | . Mineros 1/ | |
| 2. PROD. NO TRADICIONALES | 3,7 | 1,7 | 1,5 | 2,0 | 2,6 | 2,0 | 2,1 | 1,9 | 3,7 | 2,4 | 1,7 | 2,2 | 2,5 | 2. PROD. NO TRADICIONALES | |
| . Agropecuarios | 0,8 | 0,7 | 0,6 | 0,6 | 0,7 | 0,7 | 0,2 | 0,2 | 0,5 | 0,6 | 0,3 | 0,6 | 0,8 | . Agropecuarios | |
| . Pesqueros | 0,2 | 0,1 | 0,5 | 0,3 | 0,4 | 0,4 | 0,5 | 0,4 | 0,5 | 0,3 | 0,5 | 0,5 | 0,4 | . Pesqueros | |
| . Textiles | 0,8 | 0,7 | 0,3 | 0,7 | 0,2 | 0,4 | 0,5 | 0,4 | 1,2 | 0,6 | 0,6 | 0,5 | 0,7 | . Textiles | |
| . Minería no metálica | 0,1 | 0,1 | 0,2 | 0,4 | 1,3 | 0,4 | 0,5 | 0,8 | 1,0 | 0,9 | 0,2 | 0,5 | 0,6 | . Minería no metálica | |
| . Resto de no tradicionales 2/ | 1,8 | 0,0 | 0,0 | 0,0 | 0,1 | 0,1 | 0,4 | 0,2 | 0,4 | 0,0 | 0,1 | 0,0 | 0,0 | . Resto de no tradicionales 2/ | |
| 3. TOTAL | 134,7 | 122,6 | 140,7 | 179,3 | 174,9 | 195,9 | 181,9 | 149,2 | 187,2 | 147,8 | 168,2 | 147,0 | 155,0 | 3. TOTAL | |

1/ Productos de maderas, papeles, químicos, minería no metálica, sidero metalúrgicos y joyería, metal mecánico, sombreros de punto, bisutería, juguetes, fundas, instrumentos musicales, productos de hierro laminados, pieles y sus manufacturas.

FUENTE: SUNAT.

ELABORACIÓN: BCRP Sucursal Puno, Dpto. de Estudios Económicos.

ANEXO 9

PUNO: EXPORTACIONES DE PRODUCTOS TRADICIONALES

(Millones de US\$)

| TIPO | 2016 | | | | | | | | | 2017 | | | | TIPO |
|---------------------------|--------------|--------------|--------------|--------------|--------------|--------------|--------------|--------------|--------------|--------------|--------------|--------------|--------------|---------------------------|
| | Abr | May | Jun | Jul | Ago | Set | Oct | Nov | Dic | Ene | Feb | Mar | Abr | |
| AGROPECUARIOS | 0,2 | 0,0 | 0,0 | 0,3 | 0,7 | 0,8 | 0,2 | 0,9 | 0,6 | 0,2 | 0,2 | 0,4 | 0,1 | AGROPECUARIOS |
| Café | | | | | | | | | | | | | | Café |
| Volumen (TM) | 0,1 | 0,0 | 0,0 | 0,1 | 0,2 | 0,2 | 0,0 | 0,2 | 0,1 | 0,0 | 0,0 | 0,1 | 0,0 | Volumen (TM) |
| Valor (Mill. US\$) | 0,2 | 0,0 | 0,0 | 0,3 | 0,7 | 0,8 | 0,2 | 0,9 | 0,6 | 0,2 | 0,2 | 0,4 | 0,1 | Valor (Mill. US\$) |
| Lana sin cardar ni peinar | | | | | | | | | | | | | | Lana sin cardar ni peinar |
| Volumen (TM) | 0,0 | 0,0 | 0,0 | 0,0 | 0,0 | 0,0 | 0,0 | 0,0 | 0,0 | 0,0 | 0,0 | 0,0 | 0,0 | Volumen (TM) |
| Valor (Mill. US\$) | 0,0 | 0,0 | 0,0 | 0,0 | 0,0 | 0,0 | 0,0 | 0,0 | 0,0 | 0,0 | 0,0 | 0,0 | 0,0 | Valor (Mill. US\$) |
| Resto de agropecuarios 1/ | | | | | | | | | | | | | | Resto de agropecuarios 1/ |
| Volumen (TM) | 0,0 | 0,0 | 0,0 | 0,0 | 0,0 | 0,0 | 0,0 | 0,0 | 0,0 | 0,0 | 0,0 | 0,0 | 0,0 | Volumen (TM) |
| Valor (Mill. US\$) | 0,0 | 0,0 | 0,0 | 0,0 | 0,0 | 0,0 | 0,0 | 0,0 | 0,0 | 0,0 | 0,0 | 0,0 | 0,0 | Valor (Mill. US\$) |
| MINEROS | 130,8 | 120,9 | 139,1 | 177,1 | 171,5 | 193,1 | 179,6 | 146,4 | 183,0 | 145,2 | 166,2 | 144,4 | 152,4 | MINEROS |
| Estaño | | | | | | | | | | | | | | Estaño |
| Volumen (TM) | 1,5 | 1,6 | 1,4 | 1,6 | 1,7 | 1,4 | 1,9 | 1,2 | 1,9 | 1,3 | 1,4 | 1,8 | 1,4 | Volumen (TM) |
| Valor (Mill. US\$) | 25,7 | 27,4 | 24,7 | 41,5 | 42,0 | 37,7 | 48,8 | 31,1 | 46,4 | 44,4 | 27,8 | 35,8 | 28,8 | Valor (Mill. US\$) |
| Oro | | | | | | | | | | | | | | Oro |
| Volumen (TM) | 0,0 | 0,0 | 0,0 | 0,0 | 0,0 | 0,0 | 0,0 | 0,0 | 0,0 | 0,0 | 0,0 | 0,0 | 0,0 | Volumen (TM) |
| Valor (Mill. US\$) | 105,1 | 93,5 | 114,4 | 135,6 | 129,5 | 155,4 | 130,8 | 115,2 | 136,5 | 100,7 | 138,4 | 108,7 | 123,5 | Valor (Mill. US\$) |
| Zinc | | | | | | | | | | | | | | Zinc |
| Volumen (TM) | 0,0 | 0,0 | 0,0 | 0,0 | 0,0 | 0,0 | 0,0 | 0,0 | 0,0 | 0,0 | 0,0 | 0,0 | 0,0 | Volumen (TM) |
| Valor (Mill. US\$) | 0,0 | 0,0 | 0,0 | 0,0 | 0,0 | 0,0 | 0,0 | 0,0 | 0,0 | 0,0 | 0,0 | 0,0 | 0,0 | Valor (Mill. US\$) |
| Plomo | | | | | | | | | | | | | | Plomo |
| Volumen (TM) | 0,0 | 0,0 | 0,0 | 0,0 | 0,0 | 0,0 | 0,0 | 0,0 | 0,0 | 0,0 | 0,0 | 0,0 | 0,0 | Volumen (TM) |
| Valor (Mill. US\$) | 0,0 | 0,0 | 0,0 | 0,0 | 0,0 | 0,0 | 0,0 | 0,0 | 0,0 | 0,0 | 0,0 | 0,0 | 0,0 | Valor (Mill. US\$) |
| Cobre | | | | | | | | | | | | | | Cobre |
| Volumen (TM) | 0,0 | 0,0 | 0,0 | 0,0 | 0,0 | 0,0 | 0,0 | 0,0 | 0,0 | 0,0 | 0,0 | 0,0 | 0,0 | Volumen (TM) |
| Valor (Mill. US\$) | 0,0 | 0,0 | 0,0 | 0,0 | 0,0 | 0,0 | 0,0 | 0,0 | 0,0 | 0,0 | 0,0 | 0,0 | 0,0 | Valor (Mill. US\$) |
| Resto de mineros 2/ | | | | | | | | | | | | | | Resto de mineros 2/ |
| Volumen | 0,0 | 0,0 | 0,0 | 0,0 | 0,0 | 0,0 | 0,0 | 0,0 | 0,0 | 0,0 | 0,0 | 0,0 | 0,0 | Volumen |
| Valor (Mill. US\$) | 0,0 | 0,0 | 0,0 | 0,0 | 0,0 | 0,0 | 0,0 | 0,0 | 0,0 | 0,0 | 0,0 | 0,0 | 0,0 | Valor (Mill. US\$) |
| TOTAL | 131,0 | 120,9 | 139,2 | 177,4 | 172,3 | 193,9 | 179,8 | 147,3 | 183,5 | 145,4 | 166,4 | 144,8 | 152,4 | TOTAL |

1/ Comprende cueros, pieles en bruto, e hilados de lana cardada.

2/ Comprende minerales de los metales preciosos y sus concentrados, minerales de hierro y sus concentrados, y combustibles minerales.

FUENTE: SUNAT.

ELABORACIÓN: BCRP Sucursal Puno, Dpto. de Estudios Económicos.



ANEXO 10

PUNO: EXPORTACIONES DE PRODUCTOS NO TRADICIONALES

(Millones de US\$)

| TIPO | 2016 | | | | | | | | | 2017 | | | | TIPO |
|--|------------|------------|------------|------------|------------|------------|------------|------------|------------|------------|------------|------------|------------|--|
| | Abr | May | Jun | Jul | Ago | Set | Oct | Nov | Dic | Ene | Feb | Mar | Abr | |
| AGROPECUARIOS | 0,8 | 0,7 | 0,6 | 0,6 | 0,7 | 0,7 | 0,2 | 0,2 | 0,5 | 0,6 | 0,3 | 0,6 | 0,8 | AGROPECUARIOS |
| Quinoa excepto para la siembra | 0,6 | 0,5 | 0,5 | 0,4 | 0,6 | 0,7 | 0,2 | 0,2 | 0,4 | 0,5 | 0,1 | 0,4 | 0,8 | Quinoa excepto para la siembra |
| Resto | 0,2 | 0,2 | 0,1 | 0,1 | 0,1 | 0,0 | 0,0 | 0,0 | 0,1 | 0,1 | 0,1 | 0,2 | 0,0 | Resto |
| PESQUEROS | 0,2 | 0,1 | 0,5 | 0,3 | 0,4 | 0,4 | 0,5 | 0,4 | 0,5 | 0,3 | 0,5 | 0,5 | 0,4 | PESQUEROS |
| Trucha Congelada | 0,2 | 0,1 | 0,5 | 0,3 | 0,4 | 0,4 | 0,5 | 0,4 | 0,5 | 0,3 | 0,5 | 0,5 | 0,4 | Trucha Congelada |
| TEXTILES | 0,8 | 0,7 | 0,3 | 0,7 | 0,2 | 0,4 | 0,5 | 0,4 | 1,2 | 0,6 | 0,6 | 0,5 | 0,7 | TEXTILES |
| Prendas de vestir y otras confecciones | 0,0 | 0,0 | 0,0 | 0,0 | 0,0 | 0,0 | 0,0 | 0,0 | 0,0 | 0,0 | 0,0 | 0,0 | 0,0 | Prendas de vestir y otras confecciones |
| Fibras textiles | 0,7 | 0,7 | 0,3 | 0,7 | 0,2 | 0,3 | 0,4 | 0,3 | 1,1 | 0,6 | 0,6 | 0,4 | 0,6 | Fibras textiles |
| Resto 1/ | 0,1 | 0,0 | 0,0 | 0,0 | 0,0 | 0,0 | 0,0 | 0,0 | 0,0 | 0,0 | 0,0 | 0,1 | 0,0 | Resto 1/ |
| RESTO DE NO TRADICIONALES 2/ | 1,8 | 0,0 | 0,0 | 0,0 | 0,1 | 0,1 | 0,4 | 0,2 | 0,4 | 0,0 | 0,1 | 0,0 | 0,0 | RESTO DE NO TRADICIONALES 2/ |
| PRODUCTOS NO TRADICIONALES | 3,7 | 1,7 | 1,5 | 2,0 | 2,6 | 2,0 | 2,1 | 1,9 | 3,7 | 2,4 | 1,7 | 2,2 | 2,5 | PRODUCTOS NO TRADICIONALES |

1/ Incluye hilados y tejidos.

2/ Sombreros de punto, bisutería, juguetes, fundas, instrumentos musicales, productos de hierro laminados, pieles y sus manufacturas.

FUENTE: SUNAT.

ELABORACIÓN: BCRP Sucursal Puno, Dpto. de Estudios Económicos.

ANEXO 11

PUNO: ADUANA DE DESAGUADERO - IMPORTACIONES (FOB), SEGÚN USO O DESTINO ECONÓMICO

(Millones de US\$)

| RUBROS | 2016 | | | | | | | | | 2017 | | | | RUBROS |
|-------------------------------|-------------|-------------|-------------|-------------|-------------|-------------|-------------|-------------|-------------|-------------|-------------|-------------|-------------|-------------------------------|
| | Abr | May | Jun | Jul | Ago | Set | Oct | Nov | Dic | Ene | Feb | Mar | Abr | |
| BIENES DE CONSUMO | 7,2 | 8,4 | 10,2 | 8,9 | 12,1 | 8,7 | 8,6 | 8,1 | 7,8 | 6,8 | 6,2 | 7,3 | 6,6 | BIENES DE CONSUMO |
| . Alimentos y Bebidas | 6,0 | 7,6 | 9,5 | 8,6 | 11,3 | 8,0 | 8,0 | 7,6 | 7,2 | 6,5 | 5,9 | 6,6 | 6,2 | . Alimentos y Bebidas |
| . Productos Farmacéuticos | 0,1 | 0,1 | 0,1 | 0,0 | 0,3 | 0,1 | 0,2 | 0,2 | 0,1 | 0,0 | 0,0 | 0,0 | 0,0 | . Productos Farmacéuticos |
| . Utensilios Domésticos | 0,0 | 0,0 | 0,0 | 0,0 | 0,0 | 0,0 | 0,0 | 0,0 | 0,0 | 0,0 | 0,0 | 0,0 | 0,0 | . Utensilios Domésticos |
| . Electrod.y Veh.Uso Part. | 0,4 | 0,0 | 0,0 | 0,0 | 0,0 | 0,0 | 0,0 | 0,0 | 0,0 | 0,0 | 0,0 | 0,0 | 0,0 | . Electrod.y Veh.Uso Part. |
| . Otros | 0,7 | 0,8 | 0,6 | 0,3 | 0,5 | 0,6 | 0,3 | 0,3 | 0,4 | 0,4 | 0,3 | 0,6 | 0,4 | . Otros |
| INSUMOS | 13,9 | 17,0 | 18,0 | 18,5 | 20,5 | 19,2 | 14,2 | 13,0 | 10,7 | 14,1 | 14,4 | 12,9 | 14,4 | INSUMOS |
| . Combustibles y Lubricantes | 2,0 | 2,1 | 1,9 | 1,9 | 1,0 | 0,2 | 0,0 | 0,2 | 0,1 | 0,9 | 2,1 | 2,3 | 1,3 | . Combustibles y Lubricantes |
| . Insumos para la Agricultura | 9,4 | 12,9 | 13,8 | 14,7 | 16,7 | 15,0 | 10,0 | 9,1 | 7,6 | 10,1 | 10,1 | 8,2 | 10,5 | . Insumos para la Agricultura |
| . Insumos para la Industria | 2,4 | 2,0 | 2,2 | 1,9 | 2,8 | 3,9 | 4,1 | 3,7 | 3,0 | 3,1 | 2,2 | 2,4 | 2,6 | . Insumos para la Industria |
| BIENES DE CAPITAL | 0,1 | 0,1 | 0,0 | 0,1 | 0,3 | 0,9 | 0,9 | 0,2 | 0,1 | 0,2 | 0,0 | 0,2 | 1,1 | BIENES DE CAPITAL |
| . Maquinaria y Equipo | 0,0 | 0,0 | 0,0 | 0,0 | 0,0 | 0,3 | 0,0 | 0,0 | 0,0 | 0,0 | 0,0 | 0,0 | 1,0 | . Maquinaria y Equipo |
| . Partes y Piezas | 0,0 | 0,0 | 0,0 | 0,0 | 0,0 | 0,2 | 0,8 | 0,0 | 0,0 | 0,0 | 0,0 | 0,0 | 0,0 | . Partes y Piezas |
| . Herramientas | 0,0 | 0,0 | 0,0 | 0,0 | 0,2 | 0,4 | 0,0 | 0,1 | 0,0 | 0,1 | 0,0 | 0,2 | 0,1 | . Herramientas |
| . Materiales de Construcción | 0,0 | 0,1 | 0,0 | 0,1 | 0,1 | 0,0 | 0,1 | 0,1 | 0,0 | 0,0 | 0,0 | 0,0 | 0,1 | . Materiales de Construcción |
| TOTAL | 21,1 | 25,6 | 28,2 | 27,5 | 32,9 | 28,8 | 23,7 | 21,3 | 18,6 | 21,1 | 20,6 | 20,4 | 22,1 | TOTAL |

FUENTE: SUNAT.

ELABORACIÓN: BCRP Sucursal Puno, Dpto. de Estudios Económicos.



ANEXO 12

PUNO: CRÉDITOS, CON TCF = 3,31

(Millones de soles)

| INSTITUCIONES | 2016 | | | | | | | | | | 2017 | | | | INSTITUCIONES |
|---------------------|--------------|--------------|--------------|--------------|--------------|--------------|--------------|--------------|--------------|--------------|--------------|--------------|--------------|---------------------|---------------|
| | Abr | May | Jun | Jul | Ago | Set | Oct | Nov | Dic | Ene | Feb | Mar | Abr | | |
| Banco de la Nación | 134 | 135 | 135 | 136 | 138 | 139 | 140 | 141 | 142 | 145 | 146 | 146 | 148 | Banco de la Nación | |
| Agrobanco | 39 | 40 | 39 | 38 | 37 | 38 | 40 | 39 | 40 | 37 | 37 | 38 | 38 | Agrobanco | |
| Banca múltiple | 1 474 | 1 478 | 1 484 | 1 495 | 1 502 | 1 516 | 1 520 | 1 532 | 1 547 | 1 534 | 1 544 | 1 558 | 1 557 | Banca múltiple | |
| Inst. no bancarias | 1 223 | 1 229 | 1 228 | 1 241 | 1 257 | 1 277 | 1 298 | 1 321 | 1 350 | 1 369 | 1 391 | 1 414 | 1 445 | Inst. no bancarias | |
| . Cajas Municipales | 831 | 837 | 837 | 849 | 862 | 875 | 891 | 909 | 929 | 938 | 947 | 960 | 970 | . Cajas Municipales | |
| . Cajas Rurales | 111 | 179 | 177 | 178 | 180 | 184 | 187 | 188 | 190 | 196 | 205 | 209 | 224 | . Cajas Rurales | |
| . EDPYMES | 75 | 7 | 7 | 8 | 8 | 8 | 9 | 9 | 10 | 10 | 10 | 10 | 10 | . EDPYMES | |
| . Financieras | 207 | 206 | 206 | 207 | 207 | 209 | 211 | 214 | 221 | 225 | 230 | 235 | 241 | . Financieras | |
| TOTAL | 2 870 | 2 882 | 2 886 | 2 910 | 2 934 | 2 970 | 2 999 | 3 033 | 3 079 | 3 085 | 3 119 | 3 156 | 3 188 | TOTAL | |

FUENTE: SBS y AFP.

ELABORACION: BCRP Sucursal Puno, Dpto. de Estudios Económicos.

ANEXO 13

PUNO: DEPÓSITOS, CON TCF = 3,31

(Millones de soles)

| INSTITUCIONES | 2016 | | | | | | | | | | 2017 | | | | INSTITUCIONES |
|---------------------|--------------|--------------|--------------|--------------|--------------|--------------|--------------|--------------|--------------|--------------|--------------|--------------|--------------|---------------------|---------------|
| | Abr | May | Jun | Jul | Ago | Set | Oct | Nov | Dic | Ene | Feb | Mar | Abr | | |
| Banco de la Nación | 385 | 356 | 359 | 338 | 349 | 339 | 342 | 322 | 349 | 350 | 355 | 338 | 345 | Banco de la Nación | |
| Banca múltiple | 737 | 735 | 753 | 775 | 768 | 780 | 789 | 818 | 878 | 793 | 777 | 826 | 840 | Banca múltiple | |
| Inst. no bancarias | 323 | 333 | 335 | 343 | 349 | 322 | 328 | 340 | 346 | 349 | 350 | 355 | 356 | Inst. no bancarias | |
| . Cajas Municipales | 200 | 207 | 209 | 213 | 215 | 221 | 222 | 230 | 237 | 236 | 235 | 238 | 241 | . Cajas Municipales | |
| . Cajas Rurales | 113 | 117 | 116 | 119 | 123 | 90 | 95 | 98 | 98 | 101 | 103 | 105 | 104 | . Cajas Rurales | |
| . Financieras | 9 | 9 | 9 | 11 | 11 | 11 | 11 | 12 | 12 | 12 | 12 | 12 | 12 | . Financieras | |
| TOTAL | 1 445 | 1 423 | 1 446 | 1 456 | 1 466 | 1 442 | 1 459 | 1 480 | 1 573 | 1 492 | 1 481 | 1 519 | 1 542 | TOTAL | |

FUENTE: SBS y AFP.

ELABORACION: BCRP Sucursal Puno, Dpto. de Estudios Económicos.

ANEXO 14

PUNO: TASA DE MOROSIDAD

(En porcentajes)

| INSTITUCIONES | 2016 | | | | | | | | | | | 2017 | | | INSTITUCIONES |
|---------------------------|------------|------------|------------|------------|------------|------------|------------|------------|------------|------------|------------|------------|------------|---------------------------|---------------|
| | Mar | Abr | May | Jun | Jul | Ago | Set | Oct | Nov | Dic | Ene | Feb | Mar | | |
| Banco de la Nación | 1,1 | 1,2 | 1,3 | 1,3 | 1,3 | 1,3 | 1,4 | 1,4 | 1,4 | 1,5 | 1,5 | 1,5 | 1,5 | Banco de la Nación | |
| Agrobanco | 3,0 | 3,5 | 3,3 | 2,6 | 3,3 | 4,5 | 4,2 | 4,6 | 6,8 | 4,6 | 3,8 | 5,3 | 5,0 | Agrobanco | |
| Banca múltiple | 4,5 | 4,5 | 4,8 | 5,0 | 5,1 | 5,0 | 4,8 | 4,7 | 4,7 | 4,5 | 4,5 | 4,5 | 4,5 | Banca múltiple | |
| Inst. no bancarias | | | | | | | | | | | | | | Inst. no bancarias | |
| . Cajas Municipales | 9,2 | 9,4 | 9,1 | 7,9 | 8,1 | 7,8 | 7,2 | 7,3 | 7,0 | 5,9 | 6,2 | 6,0 | 5,9 | . Cajas Municipales | |
| . Cajas Rurales | 8,8 | 8,3 | 8,2 | 9,7 | 9,7 | 9,4 | 9,3 | 9,3 | 8,5 | 7,4 | 7,6 | 7,5 | 7,2 | . Cajas Rurales | |
| . EDPYMES | 14,9 | 14,9 | 8,1 | 7,6 | 7,6 | 6,3 | 7,5 | 7,9 | 7,8 | 7,3 | 7,7 | 8,6 | 8,7 | . EDPYMES | |
| . Financieras | 9,4 | 8,7 | 8,5 | 8,4 | 8,1 | 8,2 | 7,5 | 7,1 | 6,1 | 4,7 | 4,9 | 5,0 | 5,0 | . Financieras | |
| TOTAL | 6,5 | 6,5 | 6,3 | 6,2 | 6,3 | 6,2 | 5,8 | 5,8 | 5,6 | 5,0 | 5,1 | 5,1 | 5,0 | TOTAL | |

FUENTE: SBS y AFP.

ELABORACION: BCRP Sucursal Puno, Dpto. de Estudios Económicos.



ANEXO 15

PUNO: INGRESOS RECAUDADOS DEL GOBIERNO NACIONAL 1/
(Millones de soles)

| RUBROS | 2016 | | | | | | | | | | 2017 | | | | RUBROS |
|--|-------------|-------------|-------------|-------------|-------------|-------------|-------------|-------------|-------------|-------------|-------------|-------------|-------------|--|--------|
| | Abr | May | Jun | Jul | Ago | Set | Oct | Nov | Dic | Ene | Feb | Mar | Abr | | |
| I. INGRESOS TRIBUTARIOS | 45,5 | 39,2 | 38,5 | 39,9 | 45,9 | 44,3 | 35,7 | 35,1 | 33,8 | 39,7 | 37,4 | 40,9 | 35,4 | I. INGRESOS TRIBUTARIOS | |
| 1. Impuesto a la renta | 22,4 | 15,0 | 13,9 | 14,4 | 16,1 | 14,4 | 12,9 | 12,9 | 13,5 | 17,5 | 15,8 | 20,8 | 14,0 | 1. Impuesto a la renta | |
| - Personas naturales | 3,9 | 3,3 | 3,5 | 2,8 | 3,4 | 2,6 | 3,1 | 3,2 | 3,6 | 3,9 | 3,1 | 3,7 | 4,1 | - Personas naturales | |
| - Personas jurídicas | 11,0 | 10,8 | 10,1 | 11,2 | 12,5 | 11,7 | 9,5 | 9,6 | 9,7 | 13,3 | 12,5 | 13,5 | 7,5 | - Personas jurídicas | |
| - Regularización | 7,5 | 0,8 | 0,3 | 0,5 | 0,2 | 0,1 | 0,3 | 0,1 | 0,1 | 0,3 | 0,1 | 3,7 | 2,4 | - Regularización | |
| 2. Impuestos a la Importación | 0,0 | 0,0 | 0,1 | 0,0 | 0,0 | 0,0 | 0,0 | 0,0 | 0,0 | 0,0 | 0,0 | 0,0 | 0,0 | 2. Impuestos a la Importación | |
| 3. Impuestos a la Prod. y consumo | 21,9 | 23,0 | 23,3 | 23,5 | 28,2 | 25,2 | 20,2 | 20,1 | 18,6 | 21,9 | 19,0 | 18,1 | 19,2 | 3. Impuestos a la Prod. y consumo | |
| . Impuesto General a las Ventas | 21,5 | 22,8 | 23,2 | 23,2 | 27,9 | 24,8 | 20,0 | 19,9 | 18,3 | 21,6 | 18,8 | 17,9 | 18,7 | . Impuesto General a las Ventas | |
| - Interno | 6,1 | 7,8 | 7,8 | 7,4 | 10,0 | 7,1 | 6,9 | 6,7 | 7,3 | 9,0 | 7,5 | 7,1 | 5,8 | - Interno | |
| - Importaciones | 15,4 | 15,0 | 15,3 | 15,8 | 17,9 | 17,7 | 13,1 | 13,2 | 11,0 | 12,6 | 11,3 | 10,7 | 12,9 | - Importaciones | |
| . Impuesto Selectivo al Consumo 2/ | 0,3 | 0,2 | 0,1 | 0,3 | 0,2 | 0,4 | 0,3 | 0,3 | 0,2 | 0,3 | 0,3 | 0,3 | 0,5 | . Impuesto Selectivo al Consumo | |
| 4. Otros ingresos | 1,2 | 1,2 | 1,2 | 1,9 | 1,6 | 4,6 | 2,6 | 2,0 | 1,7 | 0,3 | 2,6 | 1,9 | 2,2 | 4. Otros ingresos | |
| II. INGRESOS NO TRIBUTARIOS | 2,7 | 2,5 | 2,2 | 2,4 | 2,4 | 2,3 | 2,1 | 2,1 | 2,2 | 1,3 | 1,2 | 1,1 | 2,6 | II. INGRESOS NO TRIBUTARIOS | |
| III. TOTAL | 48,2 | 41,7 | 40,7 | 42,3 | 48,3 | 46,6 | 37,8 | 37,2 | 35,9 | 41,0 | 38,7 | 42,0 | 37,9 | III. TOTAL | |

1/ Información registrada al 30 de abril de 2017.

2/ Incluye el Impuesto Selectivo al Consumo interno y de importaciones.

Fuente: SUNAT.

Elaboración: BCRP - Sucursal Puno. Departamento de Estudios Económicos.

ANEXO 16

PUNO: EJECUCIÓN DEL PRESUPUESTO DE GASTOS DEL GOBIERNO GENERAL
(Millones de soles)

| TIPO DE GASTO | 2016 | | | | | | | | | 2017 | | | | TIPO DE GASTO |
|-----------------------------------|--------------|--------------|--------------|--------------|--------------|--------------|--------------|--------------|--------------|--------------|--------------|--------------|--------------|-----------------------------------|
| | Abr | May | Jun | Jul | Ago | Set | Oct | Nov | Dic | Ene | Feb | Mar | Abr | |
| I. GASTOS CORRIENTES | 206,0 | 192,2 | 229,3 | 257,1 | 254,2 | 183,1 | 234,3 | 199,9 | 409,5 | 151,6 | 177,1 | 241,2 | 232,1 | I. GASTOS CORRIENTES |
| Gobierno Nacional | 84,4 | 72,4 | 105,7 | 114,1 | 126,3 | 55,1 | 104,9 | 61,7 | 176,6 | 45,3 | 68,7 | 117,6 | 107,2 | Gobierno Nacional |
| Gobierno Regional | 92,8 | 90,5 | 94,3 | 108,8 | 99,8 | 98,9 | 98,3 | 112,2 | 168,5 | 93,1 | 86,0 | 92,8 | 97,5 | Gobierno Regional |
| Gobiernos Locales | 28,9 | 29,2 | 29,2 | 34,1 | 28,1 | 29,1 | 31,1 | 26,0 | 64,4 | 13,2 | 22,4 | 30,8 | 27,5 | Gobiernos Locales |
| Remuneraciones | 107,2 | 103,0 | 107,1 | 127,3 | 103,5 | 104,3 | 107,5 | 120,0 | 155,9 | 118,2 | 107,9 | 112,4 | 116,2 | Remuneraciones |
| Gobierno Nacional | 29,3 | 30,6 | 32,9 | 36,1 | 27,2 | 27,0 | 27,8 | 29,0 | 34,0 | 33,7 | 31,1 | 33,3 | 32,1 | Gobierno Nacional |
| Gobierno Regional | 72,2 | 66,9 | 68,6 | 83,7 | 70,5 | 71,6 | 73,4 | 85,3 | 113,4 | 78,8 | 71,5 | 72,5 | 78,2 | Gobierno Regional |
| Gobiernos Locales | 5,8 | 5,5 | 5,7 | 7,5 | 5,8 | 5,7 | 6,3 | 5,6 | 8,6 | 5,8 | 5,3 | 6,6 | 5,9 | Gobiernos Locales |
| Bienes y servicios | 49,0 | 64,6 | 60,0 | 87,9 | 86,9 | 54,8 | 69,9 | 57,7 | 185,2 | 17,9 | 32,3 | 61,7 | 62,1 | Bienes y servicios |
| Gobierno Nacional | 14,7 | 26,9 | 21,0 | 50,8 | 49,3 | 16,1 | 31,4 | 20,4 | 95,7 | 6,3 | 9,4 | 26,3 | 30,8 | Gobierno Nacional |
| Gobierno Regional | 13,1 | 16,8 | 18,8 | 15,5 | 18,2 | 18,7 | 17,7 | 19,1 | 41,8 | 5,0 | 7,4 | 12,9 | 11,9 | Gobierno Regional |
| Gobiernos Locales | 21,2 | 20,9 | 20,2 | 21,7 | 19,4 | 20,0 | 20,9 | 18,3 | 47,7 | 6,6 | 15,5 | 22,6 | 19,4 | Gobiernos Locales |
| Transferencias 1/ | 49,8 | 24,6 | 62,2 | 41,9 | 63,8 | 24,1 | 57,0 | 22,3 | 68,4 | 15,5 | 36,8 | 67,0 | 53,8 | Transferencias 1/ |
| Gobierno Nacional | 40,4 | 14,9 | 51,8 | 27,3 | 49,8 | 12,0 | 45,7 | 12,3 | 46,9 | 5,4 | 28,2 | 58,0 | 44,3 | Gobierno Nacional |
| Gobierno Regional | 7,6 | 6,8 | 7,0 | 9,6 | 11,2 | 8,6 | 7,2 | 7,8 | 13,4 | 9,3 | 7,1 | 7,4 | 7,4 | Gobierno Regional |
| Gobiernos Locales | 1,9 | 2,9 | 3,4 | 5,0 | 2,8 | 3,5 | 4,0 | 2,2 | 8,1 | 0,8 | 1,6 | 1,6 | 2,1 | Gobiernos Locales |
| II. GASTOS DE CAPITAL | 198,7 | 116,2 | 112,7 | 101,6 | 149,0 | 95,9 | 220,8 | 128,9 | 474,1 | 36,5 | 92,7 | 129,2 | 184,2 | II. GASTOS DE CAPITAL |
| Gobierno Nacional | 145,8 | 48,4 | 49,8 | 26,0 | 97,2 | 23,3 | 158,5 | 53,3 | 203,8 | 27,6 | 59,2 | 61,6 | 137,6 | Gobierno Nacional |
| Gobierno Regional | 15,8 | 12,5 | 11,2 | 9,0 | 11,9 | 14,7 | 15,2 | 20,0 | 58,4 | 2,1 | 5,1 | 10,2 | 7,3 | Gobierno Regional |
| Gobiernos Locales | 37,0 | 55,3 | 51,7 | 66,5 | 39,9 | 57,9 | 47,1 | 55,6 | 211,9 | 6,8 | 28,5 | 57,4 | 39,2 | Gobiernos Locales |
| Formación bruta de capital | 194,3 | 105,0 | 81,8 | 99,3 | 133,5 | 91,9 | 219,2 | 127,6 | 469,4 | 36,5 | 48,2 | 119,0 | 177,1 | Formación bruta de capital |
| Gobierno Nacional | 146,5 | 37,2 | 20,0 | 24,1 | 81,9 | 19,4 | 157,2 | 52,0 | 199,7 | 27,6 | 14,7 | 51,5 | 130,8 | Gobierno Nacional |
| Gobierno Regional | 10,8 | 12,5 | 11,0 | 9,0 | 11,9 | 14,7 | 15,2 | 20,0 | 58,4 | 2,1 | 5,1 | 10,2 | 7,3 | Gobierno Regional |
| Gobiernos Locales | 36,9 | 55,3 | 50,8 | 66,2 | 39,7 | 57,8 | 46,7 | 55,6 | 211,2 | 6,8 | 28,5 | 57,4 | 39,0 | Gobiernos Locales |
| Otros gastos de capital 2/ | 4,3 | 11,2 | 30,9 | 2,2 | 15,5 | 4,0 | 1,7 | 1,4 | 4,7 | 0,0 | 44,5 | 10,2 | 7,0 | Otros gastos de capital 2/ |
| III. GASTOS NO FINANCIEROS | 404,7 | 308,4 | 342,0 | 358,7 | 403,1 | 279,0 | 455,2 | 328,8 | 883,7 | 188,1 | 269,8 | 370,4 | 416,3 | III. GASTOS NO FINANCIEROS |
| Gobierno Nacional | 230,2 | 120,8 | 155,6 | 140,2 | 223,5 | 78,4 | 263,4 | 115,0 | 380,4 | 72,9 | 127,9 | 179,2 | 244,7 | Gobierno Nacional |
| Gobierno Regional | 108,6 | 103,1 | 105,5 | 117,8 | 111,7 | 113,6 | 113,5 | 132,2 | 227,0 | 95,2 | 91,1 | 103,0 | 104,8 | Gobierno Regional |
| Gobiernos Locales | 65,9 | 84,5 | 80,9 | 100,7 | 67,9 | 87,0 | 78,2 | 81,7 | 276,3 | 20,0 | 50,8 | 88,2 | 66,8 | Gobiernos Locales |

1/ Incluye el pago de pensiones, donaciones, transferencias y otros gastos corrientes.

2/ Incluye donaciones y transferencias.

Fuente: MEF.

Elaboración: BCRP - Sucursal Puno. Departamento de Estudios Económicos.

