

BANCO CENTRAL DE RESERVA DEL PERÚ
SUCURSAL PUNO



PUNO: Síntesis de Actividad Económica
Marzo 2017^{1,2,3}

Departamento de Estudios Económicos

¹ Participaron: César Gonzales Pérez (cesar.gonzales@bcrp.gob.pe), Martha Choque Dávalos (martha.choque@bcrp.gob.pe), Luis Arpi Quilca (luis.arpi@bcrp.gob.pe) y Liseth Condori Fernández (liseth.condori@bcrp.gob.pe).

² En este informe se presentan los saldos de los créditos y depósitos al cierre de operaciones de marzo 2017. Cabe destacar que los saldos de las cuentas expresadas en moneda extranjera se valúan al tipo de cambio constante de diciembre de 2016 (S/ 3,31 por dólar), a fin de aislar el efecto de la valuación cambiaria sobre los saldos en dicha moneda.

³ Información de exportaciones e importaciones (2015 y 2016) actualizada conforme a la Memoria Anual del BCRP.

ÍNDICE

	<i>Página</i>
RESUMEN EJECUTIVO	3
I. ACTIVIDAD PRODUCTIVA	5
1. Actividad primaria.....	5
1.1 Sector agropecuario.....	5
1.2 Sector pesca.....	6
1.3 Sector minería.....	6
2. Otros indicadores sectoriales.....	7
2.1 Sector manufactura.....	8
2.2 Arribos a los establecimientos de hospedaje.....	9
II. ASPECTOS LABORALES	10
3. Empleo.....	10
III. SECTOR EXTERNO	11
4. Exportaciones.....	11
5. Importaciones.....	11
IV. CRÉDITO Y DEPÓSITOS²	13
6. Crédito.....	13
7. Depósitos.....	16
V. EJECUCIÓN DE PRESUPUESTO PÚBLICO	18
8. Ingresos del Gobierno Nacional.....	18
9. Ejecución del presupuesto de gastos del Gobierno General.....	18
10. Gasto corriente no financiero.....	19
11. Inversión pública.....	19
VI. ANEXOS	21

RESUMEN EJECUTIVO

Principales hechos de importancia

- La evolución de la **actividad primaria**, fue negativa en marzo; resultado de la contracción de los sectores agropecuario y minero (-11,9 y -6,0 por ciento, respectivamente), atenuado en parte por el crecimiento del sector pesquero (11,9 por ciento).
- En cuanto a los **otros indicadores de actividad económica** en la región, creció la producción industrial (96,1 por ciento), la inversión pública (37,9 por ciento), el arribo a establecimientos de hospedaje (34,8 por ciento en diciembre 2016), el crédito total (10,7 por ciento) y el empleo formal en empresas de más de 10 trabajadores en las ciudades de Puno y Juliaca (5,0 por ciento en febrero); mientras que disminuyó la exportación de bienes (-8,2 por ciento).

Actividad primaria

- El **sector agropecuario** mostró una caída de 11,9 por ciento interanual, obedeciendo a la disminución de la producción agrícola (-17,0 por ciento) y ligeramente la pecuaria (-0,1 por ciento).
- El **sector pesca** registró un crecimiento de 11,9 por ciento, respecto a marzo del año anterior, resultado de la mayor producción de trucha criada en jaulas flotantes (12,1 por ciento).
- La **actividad minera** en marzo cayó en 6,0 por ciento, respecto al 2016, básicamente por la menor extracción de estaño (-14,8 por ciento) y oro (-6,0 por ciento), atenuada en parte por la mayor producción de plata.

Otros indicadores de actividad económica

- La **producción manufacturera** mostró un crecimiento de 96,1 por ciento interanual en marzo, resultado de la mayor producción de cal (100,2 por ciento); atenuado por el comportamiento del resto de industrias.
- Los **arribos a los establecimientos de hospedaje** se incrementaron en 34,8 por ciento interanual en **diciembre 2016**, resultado del importante aumento de turistas nacionales (59,6 por ciento) y la disminución de extranjeros (-15,1 por ciento).
- El **empleo formal** en empresas de más de 10 trabajadores en las ciudades de Puno y Juliaca creció 5,0 por ciento en **febrero**, resultado de la mayor contratación de personal en los sectores comercio (8,4 por ciento), servicios (5,1 por ciento) e industria manufacturera (1,0 por ciento).
- Las **exportaciones** de Puno realizada por diferentes zonas de embarque sumaron US\$ 147,0 millones en marzo, inferior en 8,2 por ciento interanual, resultado del menor valor exportado de productos **tradicionales** (-7,9 por ciento) y **no tradicionales** (-25,7 por ciento).
- El **crédito total**, en la región (S/ 3 156 millones) creció 10,7 por ciento, en términos nominales, respecto a igual mes de 2016. El crédito **a empresas** se incrementó 11,0 por ciento; y el crédito **a personas** creció 10,2 por ciento.
- La **inversión pública** (S/ 119,0 millones) aumentó 37,9 por ciento interanual, en términos reales, por una mayor inversión del Gobierno Nacional (87,7 por ciento), Gobierno Regional (21,3 por ciento) y los Gobiernos Locales (13,6 por ciento).

CUADRO N° 1
PUNO: OTROS INDICADORES DE ACTIVIDAD ECONÓMICA
 (Variación % respecto a similar periodo del año anterior)

	Oct.16	Nov.16	Dic.16	Ene.17	Feb.17	Mar.17
Producción industrial 1/	↓ -17,7	↓ -21,7	↓ -35,1	↓ -27,4	↓ -2,7	↑ 96,1
Arribos establec. de hospedaje	↑ 21,7	↑ 21,0	↑ 34,8	↑ 34,8	* ↑ 34,8	* ↑ 34,8 *
Empleo formal urbano 2/	↑ 5,2	↑ 6,9	↑ 6,1	↑ 9,0	↑ 5,0	↑ 5,0 +
Exportaciones	↑ 5,5	↑ 41,2	↑ 31,2	↓ -0,9	↑ 28,9	↓ -8,2
Crédito total 3/	↑ 5,5	↑ 6,0	↑ 7,4	↑ 7,9	↑ 9,7	↑ 10,7
Crédito de consumo 3/	↑ 8,5	↑ 8,7	↑ 9,6	↑ 9,3	↑ 11,0	↑ 11,4
Crédito hipotecario 3/	↑ 2,4	↑ 0,7	↓ -1,9	↓ -1,1	↓ -0,9	↑ 0,5
Inversión pública 1/	↓ -7,1	↑ 25,8	↑ 18,6	↑ 117,7	↓ -4,5	↑ 37,9

1/ En términos reales.

2/ En empresas de 10 a más trabajadores situadas en las ciudades de Puno y Juliaca.

3/ En términos nominales.

(*) Información correspondiente a diciembre 2016.

(+) Información correspondiente a febrero 2017.

Fuentes: BCRP - Sucursal Puno, Mincetur, MTPE, SBS y MEF.

I. ACTIVIDAD PRODUCTIVA

1. Actividad primaria

1.1 Sector agropecuario

- El **sector agropecuario** mostró un comportamiento negativo de 11,9 por ciento interanual en marzo, debido a la menor producción agrícola (-17,0 por ciento) y la ligera caída de la pecuaria (-0,1 por ciento).
- La **actividad agrícola** en marzo registró la cosecha de doce cultivos transitorios, principalmente papa, avena forrajera y cebada forrajera, obteniéndose una producción de 160 629 toneladas; que, adicionado a la producción de cultivos permanentes, se registró una producción total de 423 140 toneladas, que comparado con marzo 2016 disminuyó en 22,3 por ciento, significando una caída de 17,0 por ciento en el VBP.
- Durante el primer trimestre, la actividad agrícola presentó una contracción de 16,0 por ciento, por las condiciones climáticas adversas; observándose las mayores disminuciones en la producción de avena forrajera, papa, otros pastos cultivados, cebada forrajera y habas, debido a la menor **superficie cosechada de cultivos transitorios (-29,5 por ciento) y rendimiento por hectárea de estos cultivos (-12,0 por ciento).**

CUADRO N° 2
PUNO: SECTOR AGROPECUARIO 1/
(Miles de toneladas)

Subsectores	Estructura Porcentual 2015 2/	Marzo			Enero – Marzo				
		2016	2017	Var.%	Contribución 3/	2016	2017	Var.%	Contribución 3/
AGRÍCOLA 2/	72,2			-17,0	-11,9			-16,0	-8,7
Orientada al mercado interno 2/	72,2			-17,0	-11,9			-16,0	-8,7
Quinua	3,7	1,2	1,5	17,3	0,2	1,2	1,5	17,3	0,1
Cebada Grano	1,5	0,1	0,1	-13,5	0,0	0,1	0,1	-13,5	0,0
Papa	25,9	75,1	74,1	-1,3	-0,3	92,8	85,5	-7,9	-1,4
Oca	1,2	0,7	0,0	-94,9	-0,2	0,7	0,0	-95,2	-0,1
Haba	1,3	2,2	2,6	19,6	0,2	2,8	2,7	-1,7	0,0
Avena Forrajera	15,1	161,1	71,7	-55,5	-7,7	161,1	71,7	-55,5	-4,7
Cebada Forrajera	3,9	14,5	7,8	-46,3	-0,6	14,5	7,8	-46,3	-0,3
Café	2,5	0,0	0,0	-	-	0,0	0,0	-	-
Alfalfa	8,8	249,0	235,1	-5,6	-1,1	366,4	355,0	-3,1	-0,6
Otros Pastos Cultivados	3,3	35,3	26,3	-25,5	-1,7	48,7	38,7	-20,4	-1,1
Otros cultivos 2/	5,1	3,2	2,4	-26,2	-0,6	4,9	3,8	-22,6	-0,5
PECUARIA 2/	27,8			-0,1	0,0			0,4	0,2
Carne de vacuno 4/	7,0	1,7	1,7	0,7	0,0	4,4	4,5	1,1	0,1
Carne de ovino 4/	2,6	0,7	0,7	-0,6	0,0	1,8	1,8	-0,6	0,0
Carne de alpaca 4/	1,1	0,5	0,5	0,1	0,0	1,3	1,3	0,4	0,0
Leche 4/	7,2	13,4	13,4	0,1	0,0	34,7	35,0	0,9	0,1
Lana de ovino 4/	1,7	1,7	1,7	-2,3	-0,1	3,6	3,6	0,2	0,0
Fibra de alpaca 4/	3,9	0,5	0,5	1,0	0,1	1,1	1,1	-0,1	0,0
Otros pdtos pecuarios 2/	4,3	5,0	5,0	0,1	0,0	13,6	13,6	0,2	0,0
SECTOR AGROPECUARIO 2/	100,0			-11,9	-11,9			-8,5	-8,5

1/ Cifras preliminares.

2/ A precios de 2007.

3/ En base a la estructura de similar período de 2016.

4/ Peso neto.

Fuente: DRA – Puno.

Elaboración: BCRP - Sucursal Puno, Departamento de Estudios Económicos.

- La **producción pecuaria** disminuyó ligeramente en marzo (-0,1 por ciento interanual), principalmente por la menor producción de lana de ovino (-2,3 por ciento) y carne de ovino (-0,6 por ciento); atenuado por la mayor producción de fibra de alpaca (1,0 por ciento), carne de vacuno (0,7 por ciento) y leche (0,1 por ciento).
- Asimismo, entre enero y marzo, esta actividad se incrementó en 0,4 por ciento interanual, esencialmente por la mayor producción de leche y carne de vacuno.

- Como es habitual, en cuanto al **avance de la siembra**, correspondiente a la actual campaña agrícola (2016/2017), en marzo fue nula; acumulando en los ocho meses de la campaña (agosto 2016-marzo 2017) 252 587 hectáreas, igual que el mes anterior. Comparado con la campaña anterior, la siembra fue menor en 2,8 por ciento, debido a las condiciones climáticas adversas para la actividad agrícola.

CUADRO N° 3
PUNO: SUPERFICIE SEMBRADA 1/
(Hectáreas)

	Campaña Agrícola 2/		Variación	
	2015/2016	2016/2017	Absoluta	Porcentual
CULTIVOS TRANSITORIOS	250 504	248 755	-1 749	-0,7
Quinua	36 430	35 309	-1 121	-3,1
Cebada Grano	27 750	25 610	-2 140	-7,7
Papa	58 401	57 441	-960	-1,6
Oca	3 939	3 416	-523	-13,3
Haba	10 863	10 351	-512	-4,7
Avena Forrajera	64 175	68 040	3 865	6,0
Cebada Forrajera	18 455	18 739	284	1,5
Otros cultivos transitorios	30 490	29 849	-641	-2,1
CULTIVOS PERMANENTES	9 342	3 832	-5 510	-59,0
Café	0	8	8	-
Alfalfa	8 181	3 686	-4 495	-54,9
Otros Pastos Cultivados	1 161	138	-1 023	-88,1
Otros cultivos permanentes	0	0	0	-
Total	259 846	252 587	-7 259	-2,8

1/ Cifras preliminares.

2/ Acumulado de agosto a marzo.

Fuente: DRA – Puno.

Elaboración: BCRP - Sucursal Puno, Departamento de Estudios Económicos.

1.2 Sector pesca

- El sector pesca, en marzo presentó un incremento de 11,9 por ciento, respecto a similar mes de 2016, resultado de la mayor producción de trucha en jaulas flotantes (12,1 por ciento) destinada al consumo nacional y regional. Asimismo, aumentó la pesca de mauri (87,5 por ciento) y carachi (34,6 por ciento); situación que se vio atenuada ligeramente por la menor pesca de trucha natural (-71,0 por ciento), ispi (-77,0 por ciento) y pejerrey (-2,0 por ciento); pero no incidieron significativamente en el comportamiento del sector, porque la producción de trucha en jaulas flotantes representó el 99,5 por ciento del VBP pesquero y el resto sólo el 0,5 por ciento; este último porcentaje se debe a la sobrepesca informal y la depredación de las especies nativas por parte de las especies introducidas (trucha y pejerrey).

CUADRO N° 4
PUNO: SECTOR PESCA
(En toneladas)

	Marzo			Enero - Marzo		
	2016	2017	Var %	2016	2017	Var %
Consumo Humano Directo	3 602	4 016	11,5	10 058	11 293	12,3
- Boga	0	0	-	0	0	-
- Carachi	17	22	34,6	47	78	65,7
- Ispi	22	5	-77,0	85	35	-59,0
- Suche	0	0	-100,0	0	0	-100,0
- Mauri	1	1	87,5	1	4	191,3
- Pejerrey	15	14	-2,0	32	42	28,8
- Trucha Natural	6	2	-71,0	16	6	-65,4
- Trucha Crianza	3 542	3 971	12,1	9 876	11 130	12,7
SECTOR PESCA 1/			11,9			12,6

1/ A precios de 2007.

Fuente: DIREPRO – Puno.

Elaboración: BCRP - Sucursal Puno, Departamento de Estudios Económicos.

- En el primer trimestre, el sector acumuló un crecimiento de 12,6 por ciento interanual, definida por la mayor producción de trucha en jaulas flotantes (12,7 por ciento), también aumentaron la pesca de mauri (191,3 por ciento), carachi (65,7 por ciento) y pejerrey (28,8 por ciento); contrarrestado por la disminución del resto de especies.

1.3 Sector minería

- En marzo, la actividad minera se contrajo en 6,0 por ciento, respecto a su similar del año pasado, resultado de la menor extracción de estaño (-14,8 por ciento) y oro (-6,0 por ciento); contrarrestado en parte por la mayor producción de plata (10,1 veces).

CUADRO N° 5
PUNO: SECTOR MINERÍA 1/
(Variación % real respecto a similar período del año anterior)

	Estructura Porcentual 2015 2/	Marzo				Enero – Marzo			
		2016	2017	Var %	Contribución 3/	2016	2017	Var %	Contribución 3/
Estaño (TMF)	41,5	1 597	1 360	-14,8	-7,1	4 274	4 017	-6,0	-2,7
Plomo (TMF)	2,5	0	168	-	-	40	168	322,2	0,6
Oro (kg-f)	51,9	336	316	-6,0	-3,2	1 015	968	-4,7	-2,6
Plata (kg-f)	1,2	19	215	1011,0	0,5	132	273	107,0	0,1
Zinc (TMF)	2,9	0	98	-	-	38	98	156,9	0,3
SECTOR MINERÍA 2/	100,0			-6,0	-6,0			-4,2	-4,2

1/ Cifras preliminares.

2/ A precios de 2007.

3/ En base a la estructura porcentual de similar período de 2016.

Fuente: MINEM.

Elaboración: BCRP - Sucursal Puno, Departamento de Estudios Económicos.

GRÁFICO N° 1
PUNO: EVOLUCIÓN DE LA PRODUCCIÓN MINERA
(Variación % real respecto a similar mes del año anterior)

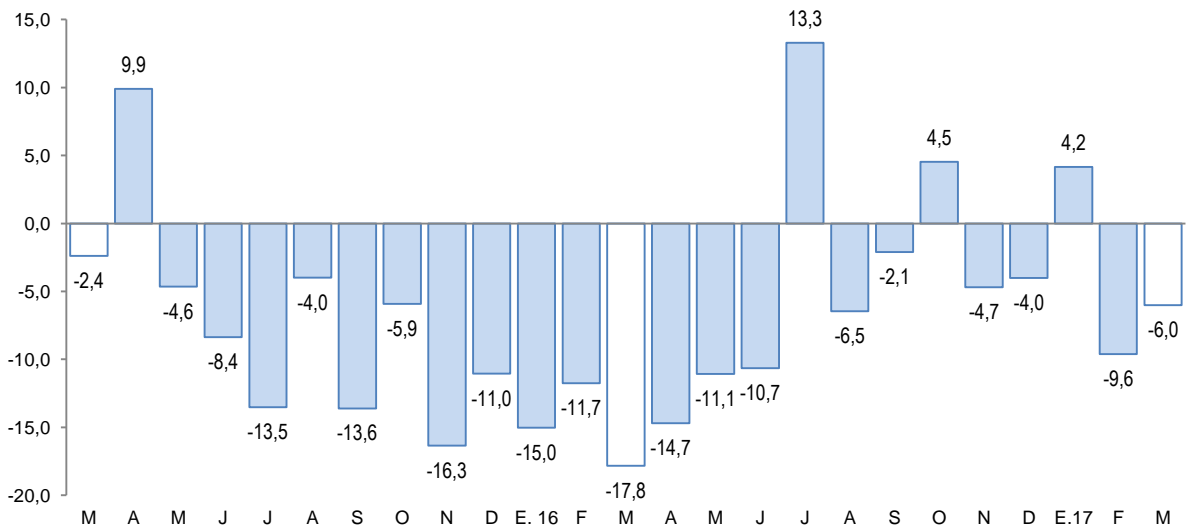

1/ A precios de 2007

Fuente: MINEM

- En el período enero-marzo, la actividad minera también registró un comportamiento negativo, esta vez de 4,2 por ciento interanual, resultado de la caída en la extracción de estaño y oro.
- En marzo el precio promedio del estaño fue cUS\$/lb 899,54 superior en 1,7 por ciento al del mes anterior. Por su parte, el precio de la onza troy de oro fue de US\$ 1 231,09 menor en 0,3 por ciento comparado con el mes anterior.

2. Otros indicadores sectoriales

2.1 Sector manufactura

- En marzo, el desempeño de la actividad manufacturera, mostró un crecimiento de 96,1 por ciento interanual; resultado de la mayor producción de cal (100,2 por ciento), cuyo VBP representa el 97,9 por ciento del total; sin embargo, este comportamiento fue atenuado ligeramente por la menor producción de productos de panadería, ladrillos, muebles y bebidas gaseosas.

CUADRO N° 6
PUNO: SECTOR MANUFACTURA 1/
(Variación % real respecto a similar período del año anterior)

	Estructura Porcentual 2014 2/	Marzo		Enero – Marzo	
		Var %	Contribución 3/	Var %	Contribución 3/
MANUFACTURA NO PRIMARIA	100,0	96,1	95,3	1,8	1,3
. Bebidas Gaseosas	1,6	-8,7	-0,1	-25,8	-0,2
. Pdtos de Panadería	1,1	-26,4	-0,5	18,3	0,2
. Ladrillos	0,6	-18,2	-0,2	3,3	0,0
. Cemento	18,9	-	-	-	-
. Cal (*)	75,7	100,2	96,1	1,4	1,4
. Prendas de Vestir (+)	2,1	-	-	-	-
. Muebles	0,1	-66,3	-0,1	56,9	0,0
SECTOR MANUFACTURA	100,0	96,1	95,3	1,8	1,3

1/ Cifras preliminares.

(*) Información estimada desde octubre 2015.

2/ A precios de 2007.

(+) Información disponible a diciembre 2016.

3/ En base a la estructura porcentual de similar período de 2016.

Fuente: Empresas industriales respectivas, DIREPRO Puno.

Elaboración: BCRP - Sucursal Puno. Departamento de Estudios Económicos.

- En los tres meses transcurridos del año, esta actividad acumuló un crecimiento de 1,8 por ciento, por la mayor producción de cal (1,4 por ciento), productos de panadería (18,3 por ciento), muebles (56,9 por ciento) y ladrillos (3,3 por ciento); atenuado en parte por bebidas gaseosas (-25,8 por ciento).

GRÁFICO N° 2
PUNO: EVOLUCIÓN DE LA PRODUCCIÓN MANUFACTURERA NO PRIMARIA
(Variación % real respecto a similar mes del año anterior)

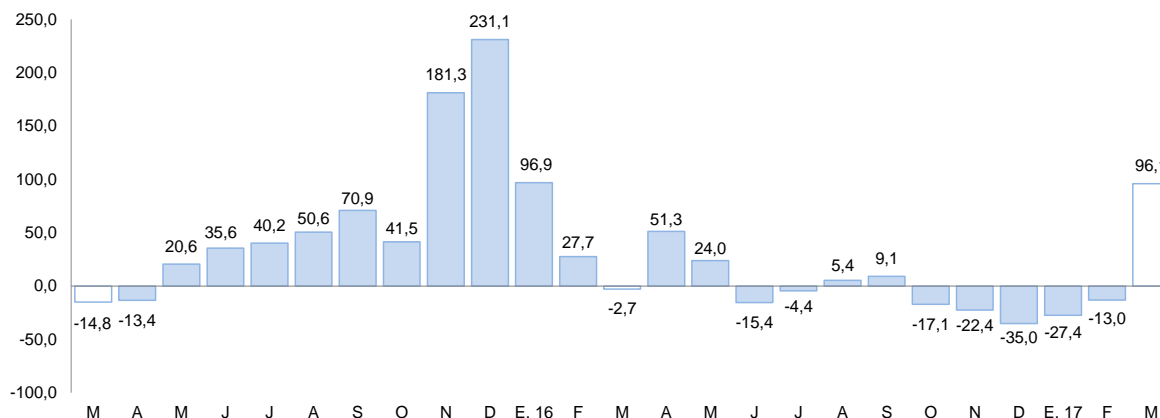

Fuente: Información de empresas, DIREPRO Puno.

Elaboración: BCRP - Sucursal Puno. Departamento de Estudios Económicos.

2.2 Arribos a los establecimientos de hospedaje

- El número de arribos de turistas a los establecimientos de hospedaje (80 539) en la región creció en 34,8 por ciento interanual **en diciembre 2016**, lo que se traduce en una recuperación significativa al registrado en similar mes de 2015 que fue de -8,3 por ciento. El resultado presentado obedeció al aumento importante de la afluencia de turistas nacionales (59,6 por ciento), atenuado por la disminución de extranjeros (-15,1 por ciento).
- En el acumulado de todo el año, esta actividad presentó un crecimiento de 20,1 por ciento interanual, por la mayor visita de turistas nacionales (37,0 por ciento) y la disminución de extranjeros (-4,3 por ciento).

GRÁFICO N° 3
PUNO: EVOLUCIÓN DE ARRIBOS A ESTABLECIMIENTOS DE HOSPEDAJE
(Variación %)

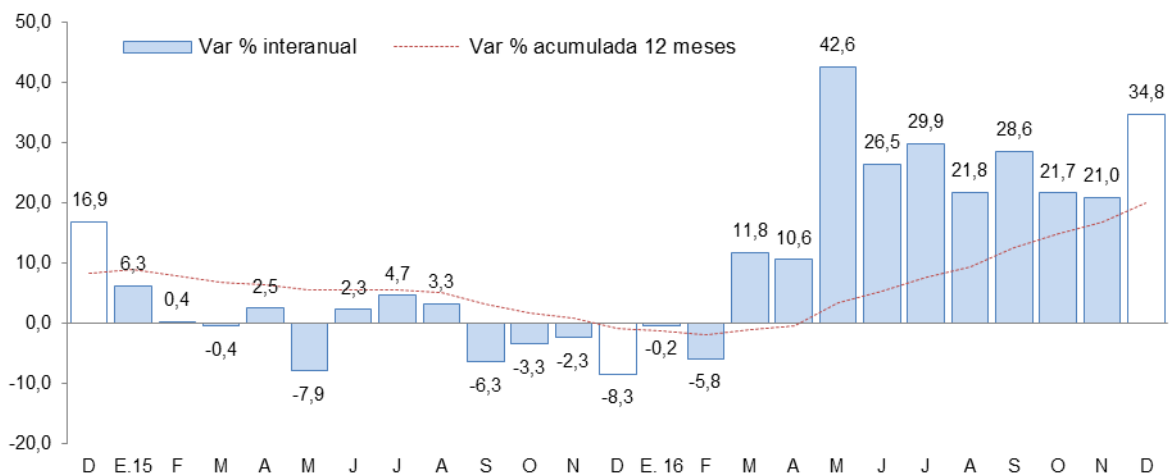

Fuente: Encuesta Mensual a Establecimientos de Hospedaje Temporal - MINCETUR

II. ASPECTOS LABORALES

3. Empleo

- El empleo en las ciudades de Puno y Juliaca, en empresas privadas formales de 10 a más trabajadores, aumentó 5,0 por ciento interanual **en febrero**, debido a la mayor captación de trabajadores para los sectores comercio (8,4 por ciento) y servicios (5,1 por ciento). En el primer caso, para cubrir plazas vacantes de representantes de ventas, vendedores e impulsores en empresas comercializadoras de alimentos. En el segundo caso, el incremento se presentó en restaurantes y transportes para expandir la prestación de sus servicios. Asimismo, aumentó el número de personal del sector industria manufacturera (1,0 por ciento) debido al incremento de ventas y producción de muebles.

CUADRO N° 7
CIUDAD DE PUNO: ÍNDICE MENSUAL DE EMPLEO EN EMPRESAS PRIVADAS FORMALES DE 10 Y MÁS TRABAJADORES POR RAMA DE ACTIVIDAD ECONÓMICA 1/
 (Octubre 2010 = 100)

	Febrero			Enero – Febrero		
	2016	2017	Var %	2016	2017	Var %
Extractiva 2/	201,9	200,0	-0,9	198,6	200,0	0,7
Industria manufacturera	94,4	95,4	1,0	95,4	96,0	0,6
Comercio	166,1	180,1	8,4	166,3	182,0	9,4
Transporte, almacenes y comunicaciones	125,9	123,9	-1,6	125,4	123,5	-1,5
Servicios 3/	103,3	108,5	5,1	101,6	109,7	8,0
TOTAL	115,1	120,9	5,0	114,0	122,0	7,0

Nota: La información corresponde al primer día de cada mes.

1/ Cifras preliminares.

2/ Conformada por las subramas agricultura, pesca y minería.

3/ Conformada por las subramas servicios prestados a empresas, restaurantes y hoteles, establecimientos financieros, enseñanza, servicios sociales y comunales, y electricidad, gas y agua.

Fuente: MTPE - Encuesta Nacional de Variación del Empleo (ENVME).

Elaboración: BCRP - Sucursal Puno. Departamento de Estudios Económicos.

GRÁFICO N° 4
CIUDADES DE PUNO Y JULIACA: EVOLUCIÓN DEL EMPLEO FORMAL URBANO EN EMPRESAS DE MÁS DE 10 TRABAJADORES
 (Variación % respecto a similar mes del año anterior)

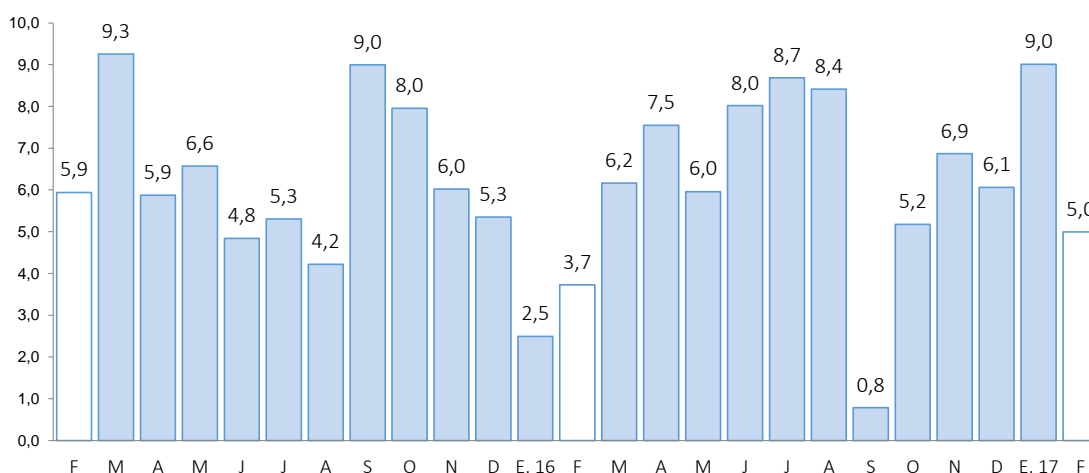

Fuente: MTPE

III. SECTOR EXTERNO

4. Exportaciones

- Las exportaciones de Puno sumaron en marzo US\$ 147,0 millones, 8,2 por ciento menor respecto a igual mes del año pasado. Las exportaciones tradicionales disminuyeron 7,9 por ciento; las no tradicionales se redujeron 25,7 por ciento.

CUADRO N° 8
PUNO: EXPORTACIONES POR GRUPO DE PRODUCTOS

RUBROS	Valor FOB en millones de US\$				Tasa de crecimiento (%)		
	feb-17	mar-17	ene-mar 16	ene-mar 17	Mes	12 Meses	Acum.
Productos Tradicionales	166,4	144,8	428,9	456,6	-13,0	-7,9	6,4
. Agropecuarios	0,2	0,4	0,4	0,8	52,1	107 634,6	85,8
. Mineros	166,2	144,4	428,5	455,8	-13,1	-8,1	6,4
Productos No Tradicionales	1,7	2,2	10,8	6,3	24,4	-25,7	-41,7
. Agropecuarios	0,3	0,6	2,5	1,4	100,9	-37,5	-43,7
. Pesqueros	0,5	0,5	1,2	1,4	0,9	12,8	18,1
. Textiles	0,6	0,5	2,2	1,8	-13,6	-40,9	-20,5
. Minería no metálica	0,2	0,5	3,2	1,6	135,9	70,1	-47,9
. Resto de no tradicionales 1/	0,1	0,0	1,7	0,1	-87,3	-97,1	-94,6
Total	168,2	147,0	439,7	462,9	-12,6	-8,2	5,3

1/ Productos maderos y papeles, químicos, sidero metalúrgicos y joyería, metal mecánicos, sombreros de punto, fundas, instrumentos musicales, pieles y sus manufacturas.

FUENTE: SUNAT.

- En las exportaciones tradicionales (US\$ 144,8 millones), la disminución interanual fue resultado del menor valor exportado de productos mineros (-8,1 por ciento), principalmente oro (-3,1 por ciento) y estaño (-20,7 por ciento). Las exportaciones tradicionales representan el 98,5 por ciento del total exportado.
- En las exportaciones no tradicionales (US\$ 2,2 millones), la reducción interanual se sustenta en la menor exportación del resto de productos no tradicionales (-97,1 por ciento); productos textiles (-40,9 por ciento), principalmente fibras textiles; y productos agropecuarios (-37,5 por ciento), en especial quinua excepto para la siembra. Esta disminución fue atenuada por la mayor exportación de productos de minería no metálica (70,1 por ciento), básicamente cemento y materiales de construcción; y productos pesqueros (12,8 por ciento), especialmente trucha congelada. Las exportaciones no tradicionales, en conjunto representan el 1,5 por ciento del total exportado.
- De enero a marzo, las exportaciones acumularon un valor de US\$ 462,9 millones, 5,3 por ciento mayor al valor exportado en igual periodo del pasado año. Las exportaciones tradicionales crecieron 6,4 por ciento, sin embargo, las no tradicionales disminuyeron 41,7 por ciento.
- En el acumulado de exportaciones tradicionales (US\$ 456,6 millones), se observó un crecimiento en la exportación de productos mineros (6,4 por ciento), principalmente oro (6,5 por ciento), atenuado por la menor exportación de estaño (-3,4 por ciento).
- Por su parte, en el acumulado de productos no tradicionales (US\$ 6,3 millones), la disminución fue explicada por la menor exportación del resto de productos no tradicionales (-94,6 por ciento); productos de minería no metálica (-47,9 por ciento), en especial cemento y materiales de construcción; productos agropecuarios (-43,7 por ciento), principalmente quinua excepto para la siembra; y productos textiles (-20,5 por ciento), especialmente fibras textiles. Esta caída fue atenuada por la mayor exportación de productos pesqueros (18,1 por ciento), básicamente trucha congelada.

- El destino de las exportaciones se concentra en el bloque económico asiático que adquieren, en conjunto, el 39,1 por ciento del total exportado; siendo el principal mercado India con el 32,4 por ciento, seguido por Emiratos Árabes Unidos (5,3 por ciento) y Japón (1,3 por ciento). En otros bloques fueron importantes las exportaciones hacia Suiza (23,7 por ciento, Estados Unidos (22,3 por ciento), y Países Bajos (5,3 por ciento). Los principales productos exportados fueron: oro, estaño, trucha congelada, cemento y materiales de construcción, y fibras textiles.

5. Importaciones

- Las importaciones en marzo fueron de US\$ 20,4 millones, 17,5 por ciento menor, respecto a igual mes del año pasado. Siendo importantes en la disminución; la menor importación de bienes de capital (-94,3 por ciento) e insumos (-10,4 por ciento), atenuada por los bienes de consumo (13,6 por ciento).
- Dentro del total de importaciones, destaca la participación de insumos para la agricultura (40,1 por ciento), alimentos y bebidas (32,6 por ciento), e insumos para la industria (11,6 por ciento).
- De enero a marzo, las importaciones acumularon un valor de US\$ 62,1 millones, sin variación respecto al valor importado en igual periodo del año pasado. Destacando la mayor importación de bienes de consumo (21,6 por ciento) e insumos (2,0 por ciento), atenuada por los bienes de capital (-91,3 por ciento).

CUADRO N° 9
PUNO: IMPORTACIONES SEGÚN USO O DESTINO ECONÓMICO

RUBROS	Valor FOB en millones de US\$				Tasa de crecimiento (%)		
	feb-17	mar-17	ene-mar 16	ene-mar 17	Mes	12 Meses	Acum.
Bienes de Consumo	6,2	7,3	16,7	20,3	17,6	13,6	21,6
. Alimentos y Bebidas	5,9	6,6	15,3	19,0	12,4	14,1	24,5
. Productos Farmacéuticos	0,0	0,0	0,1	0,0	0,0	-100,0	-100,0
. Otros 1/	0,3	0,6	1,3	1,3	125,2	41,1	0,4
Insumos	14,4	12,9	40,6	41,4	-10,6	-10,4	2,0
. Combustibles y Lubricantes	2,1	2,3	3,9	5,3	13,1	30,6	37,6
. Insumos para la Agricultura	10,1	8,2	28,4	28,4	-19,3	-9,8	0,0
. Insumos para la Industria	2,2	2,4	8,3	7,7	7,0	-32,8	-7,5
Bienes de Capital	0,0	0,2	4,8	0,4	1 249,0	-94,3	-91,3
. Maquinaria y Equipo	0,0	0,0	0,0	0,0	0,0	0,0	0,0
. Materiales de Construcción	0,0	0,0	0,3	0,1	236,6	-69,3	-71,7
. Otros 2/	0,0	0,2	4,5	0,3	3 708,7	-95,2	-92,6
Total	20,6	20,4	62,1	62,1	-1,1	-17,5	0,0

1/ Otros: Utensilios Domésticos y Electrod. y Veh. Uso Part.

2/ Otros: Partes y Piezas y Herramientas

FUENTE: SUNAT.

IV. CRÉDITO Y DEPÓSITOS²

6. Crédito

- El crédito registró un crecimiento de 10,7 por ciento interanual en marzo, el cual significó un ritmo de crecimiento mayor al registrado en similar mes de 2016 (-1,1 por ciento).
- Según tipo de moneda, el 96,9 por ciento del crédito total fue otorgado en moneda nacional (S/ 3 059 millones), el cual creció 1,3 por ciento respecto al mes anterior, y 12,3 por ciento a 12 meses. Por su parte, el crédito otorgado en moneda extranjera (US\$ 29 millones) se redujo 2,4 por ciento en el mes, y 23,3 por ciento interanual.

**CUADRO N° 10
PUNO: CRÉDITOS**

	Estructura % Mar-17	SalDOS en millones de soles con TCF 1/		Tasa de crecimiento (%)	
		Feb-17	Mar-17	Mes	12 Meses
Banco de la Nación	4,6	146	146	0,2	10,4
Agrobanco	1,2	37	38	1,7	-2,8
Banca Múltiple	49,4	1 544	1 558	0,9	6,0
Instituciones No Bancarias	44,8	1 391	1 414	1,6	16,9
Financieras	7,5	230	235	2,3	14,4
Cajas Municipales	30,4	947	960	1,3	17,2
Cajas Rurales	6,6	205	209	2,3	91,3
Edpymes	0,3	10	10	2,7	-87,0
TOTAL	100,0	3 119	3 156	1,2	10,7
Empresas	68,7	2 143	2 170	1,2	11,0
Personas	31,3	975	986	1,1	10,2
Consumo	27,9	873	882	1,0	11,4
Hipotecario	3,3	102	104	2,3	0,5
MN	96,9	3 019	3 059	1,3	12,3
ME	3,1	100	97	-2,4	-23,3
ME (Mill. US\$)		30	29	-2,4	-23,3

1/ TCF = Tipo de Cambio Fijo (S/ 3,31 por US\$).

Fuente: SBS y AFP.

Elaboración: BCRP, Sucursal Puno. Departamento de Estudios Económicos.

- Por tipo de institución, el crédito otorgado por la banca múltiple, que concentra el 49,4 por ciento de crédito total, creció 6,0 por ciento interanual. Y las instituciones no bancarias, que concentran el 44,8 por ciento del crédito total, mostraron un incremento de 16,9 por ciento interanual y fue resultado de mayores créditos otorgados por cajas rurales (91,3 por ciento), cajas municipales (17,2 por ciento) y financieras (14,4 por ciento); siendo atenuado por las Edpymes (-87,0 por ciento). Los créditos otorgados por el Banco de la Nación aumentaron 10,4 por ciento, pero Agrobanco mostró una reducción de 2,8 por ciento interanual.

GRÁFICO N° 5
PUNO: VARIACIÓN PORCENTUAL DE LOS CRÉDITOS
 (Respecto a similar mes del año anterior)

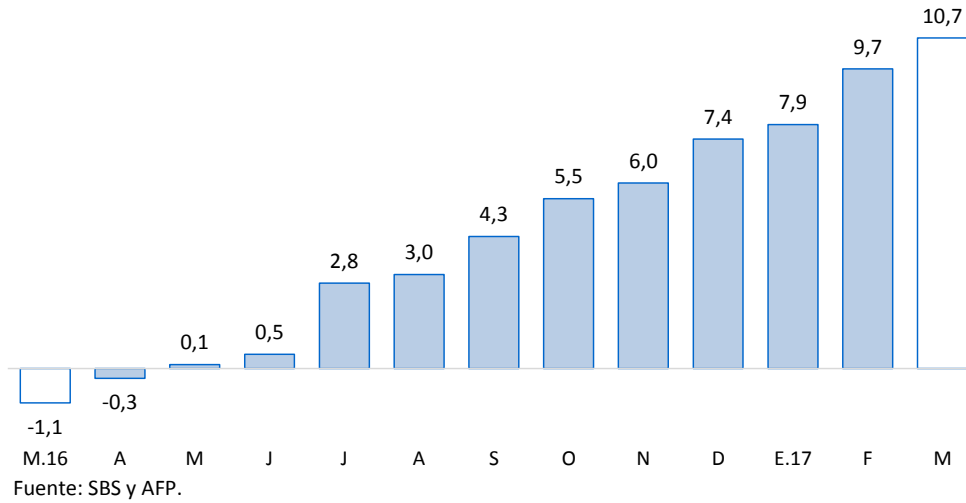

- En cuanto al tipo de crédito, el financiamiento a empresas registró un crecimiento de 11,0 por ciento interanual. Y el financiamiento a personas aumentó 10,2 por ciento interanual, principalmente por el crecimiento del crédito de consumo (11,4 por ciento).

GRÁFICO N° 6
PUNO: VARIACIÓN PORCENTUAL DEL TIPO DE CRÉDITO
 (Respecto a similar mes del año anterior)

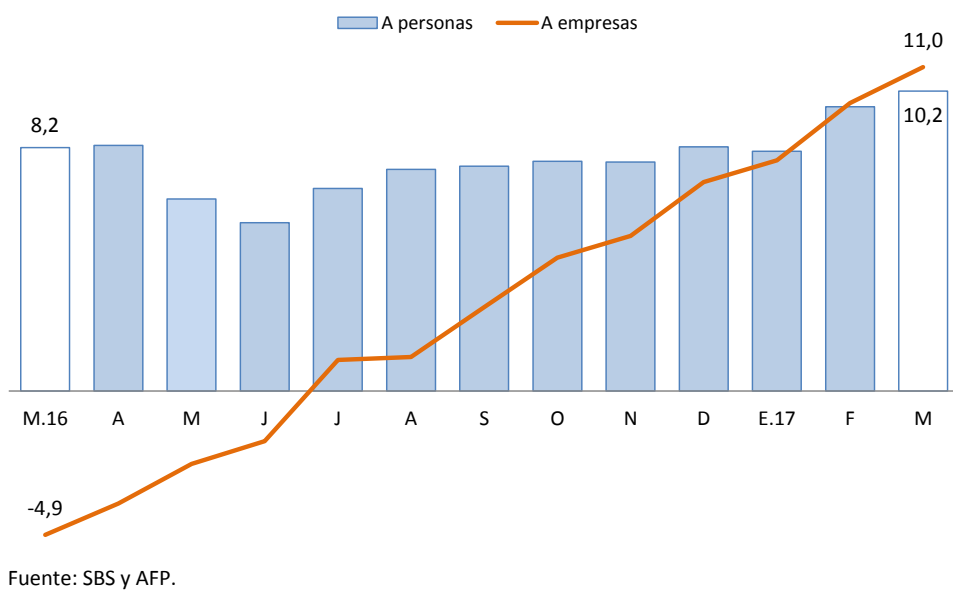

- La tasa de morosidad registrada en febrero fue 5,1 por ciento, 1,7 puntos porcentuales menos respecto al mismo mes de 2016 (6,8 por ciento).

CUADRO N° 11
PUNO: MOROSIDAD

	Tasa de Morosidad en puntos		Variación Absoluta	
	Ene-17	Feb-17	Mes	12 Meses
	Banco de la Nación	1,5	1,5	0,0
Agrobanco	3,8	5,3	1,5	0,8
Banca Múltiple	4,5	4,5	0,0	-0,4
Instituciones No Bancarias				
Financieras	4,9	5,0	0,1	-4,5
Cajas Municipales	6,2	6,0	-0,2	-3,3
Cajas Rurales	7,6	7,5	-0,1	-1,3
Edpymes	7,7	8,6	0,9	-5,6
TOTAL	5,1	5,1	0,0	-1,7

Fuente: SBS.

Elaboración: BCRP, Sucursal Puno. Departamento de Estudios Económicos.

- Cabe destacar, que el mayor incremento en la tasa de morosidad comparado con febrero 2016, fue registrado por Agrobanco (0,8 puntos porcentuales) y el banco de la Nación (0,4 puntos porcentuales). Mientras, se redujeron las tasas de morosidad de las Edpymes (-5,6 puntos porcentuales), financieras (-4,5 puntos porcentuales), cajas municipales (-3,3 puntos porcentuales), cajas rurales (-1,3 puntos porcentuales) y banca múltiple (-0,4 puntos porcentuales).

GRÁFICO N° 7
PUNO: TASA DE MOROSIDAD
(Porcentaje)

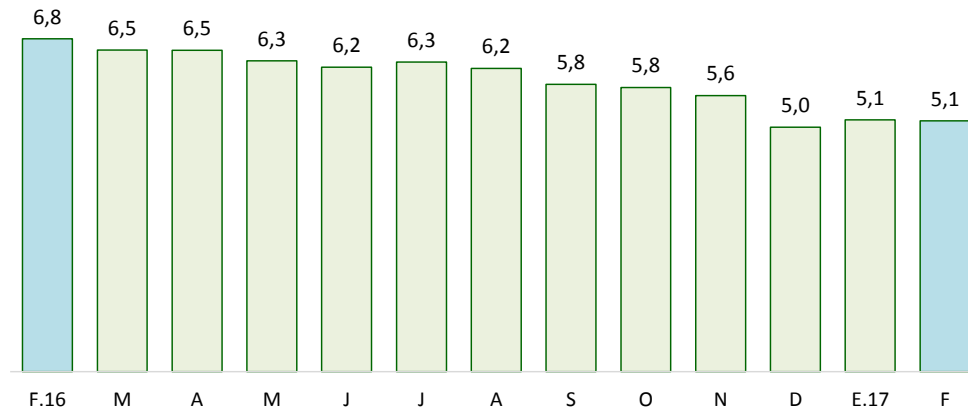

Fuente: SBS y AFP.

7. Depósitos

- Los depósitos disminuyeron 3,1 por ciento interanual en marzo, lo cual significó un ritmo de crecimiento menor al registrado en similar mes de 2016 (16,9 por ciento).
- Por tipo de moneda, los depósitos en soles (S/ 1 247 millones), que representan el 82,1 por ciento de los depósitos totales, se incrementaron 4,0 por ciento en el mes, y 4,5 por ciento a 12 meses. Además, los depósitos en moneda extranjera (US\$ 82 millones) disminuyeron 3,6 por ciento respecto al mes anterior, y 27,4 por ciento interanual. La tasa de dolarización de los depósitos en marzo fue de 17,9 por ciento, menor en 6,0 puntos porcentuales frente a la tasa registrada en similar mes del pasado año (23,9 por ciento).

CUADRO N° 12
PUNO: DEPÓSITOS

	Estructura % Mar-17	Saldos en millones de soles con TCF 1/		Tasa de crecimiento (%)	
		Feb-17	Mar-17	Mes	12 Meses
Banco de la Nación	22,3	355	338	-4,6	-8,8
Banca Múltiple	54,4	777	826	6,4	-5,2
Instituciones No Bancarias	23,4	350	355	1,5	9,0
Financieras	0,8	12	12	1,1	32,3
Cajas Municipales	15,6	235	238	1,0	19,4
Cajas Rurales	6,9	103	105	2,7	-10,4
TOTAL	100,0	1 481	1 519	2,6	-3,1
Vista	24,4	373	370	-0,7	-35,0
Ahorro	45,4	654	689	5,3	20,8
A plazo	30,3	454	460	1,3	7,4
MN	82,1	1 199	1 247	4,0	4,5
ME	17,9	282	272	-3,6	-27,4
ME (Mill. US\$)		85	82	-3,6	-27,4

1/ TCF = Tipo de Cambio Fijo (S/ 3,31 por US\$).

Fuente: SBS y AFP.

Elaboración: BCRP, Sucursal Puno. Departamento de Estudios Económicos.

- Según tipo de depósito, los depósitos de ahorro, que concentran el 45,4 por ciento de los depósitos totales, mostraron un incremento interanual de 20,8 por ciento. Así mismo, los depósitos a plazo crecieron 7,4 por ciento, mientras los depósitos a la vista disminuyeron 35,0 por ciento.
- Por tipo de instituciones, los depósitos en banca múltiple, que concentran el 54,4 por ciento de los depósitos totales, disminuyeron 5,2 por ciento interanual. Esta reducción fue atenuada por el crecimiento de depósitos en instituciones no bancarias (9,0 por ciento); principalmente, financieras (32,3 por ciento) y cajas municipales (19,4 por ciento).

GRÁFICO N° 8
PUNO: VARIACIÓN PORCENTUAL DE LOS DEPÓSITOS
(Respecto a similar mes del año anterior)

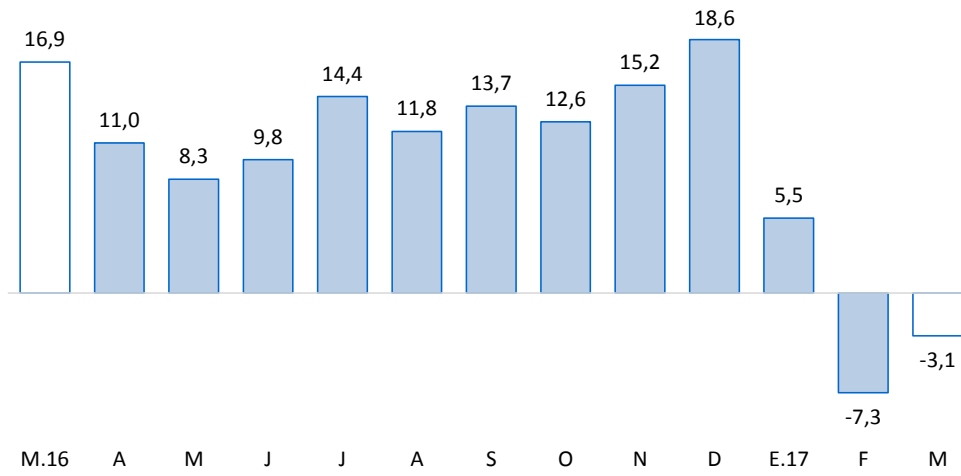

Fuente: SBS y AFP.



V. EJECUCIÓN DE PRESUPUESTO PÚBLICO

8. Ingresos del Gobierno Nacional

- El ingreso del Gobierno Nacional en el departamento de Puno, durante marzo, disminuyó 8,1 por ciento, interanual en términos reales; debido a reducciones en los ingresos tributarios (-7,2 por ciento) y no tributarios (-32,6 por ciento). Los ingresos tributarios representan el 97,5 por ciento del total de ingresos recaudados, y los no tributarios, el 2,5 por ciento restante.

CUADRO N° 13
PUNO: INGRESOS DEL GOBIERNO NACIONAL 1/ 2/
(Millones de soles)

RUBROS	Marzo			Enero - Marzo		
	2016	2017	Var % real	2016	2017	Var % real
I. INGRESOS TRIBUTARIOS	42,4	40,9	-7,2	118,5	118,0	-3,7
1. Impuesto a la renta	20,4	20,8	-1,6	52,8	54,1	-1,1
Personas naturales	2,6	3,7	35,1	9,7	10,7	6,8
Personas jurídicas	14,2	13,5	-9,2	39,3	39,2	-3,6
Regularización	3,5	3,7	1,8	3,8	4,1	4,6
2. Impuestos a la Importación	0,0	0,0	-56,8	0,1	0,0	-64,7
3. Impuestos a la Prod. y consumo	20,6	18,1	-15,4	62,6	59,0	-8,8
Impuesto General a las Ventas	20,2	17,9	-15,1	61,7	58,2	-8,7
Interno	6,9	7,1	-0,4	24,9	23,6	-8,4
Importaciones	13,4	10,7	-22,7	36,8	34,6	-8,9
Impuesto Selectivo al Consumo 2/	0,4	0,3	-30,6	0,9	0,8	-13,8
4. Otros ingresos	1,4	1,9	33,0	3,0	4,9	58,5
II. INGRESOS NO TRIBUTARIOS	1,5	1,1	-32,6	4,3	3,6	-19,9
TOTAL	43,9	42,0	-8,1	122,8	121,6	-4,3

1/ Información actualizada al 31 de marzo de 2017.

2/ Incluye el Impuesto Selectivo al Consumo interno y de importaciones.

Fuente: SUNAT.

Elaboración: BCRP - Sucursal Puno. Departamento de Estudios Económicos.

9. Ejecución del presupuesto de gastos del Gobierno General

- La ejecución del presupuesto de gastos en el departamento de Puno, durante marzo, presentó un incremento de 15,4 por ciento, interanual en términos reales; debido a un mayor gasto del Gobierno Nacional (28,3 por ciento), Gobierno Regional (9,9 por ciento) y los Gobiernos Locales (0,7 por ciento), principalmente, por mayores gastos de capital (79,5, 21,3 y 1,2 por ciento, respectivamente).
- En tanto, el gasto de capital y corriente no financiero crecieron 29,9 y 8,9 por ciento, respectivamente.

CUADRO N° 14
PUNO: EJECUCIÓN DEL PRESUPUESTO DE GASTOS DEL GOBIERNO GENERAL
(Millones de soles)

RUBROS	Marzo			Enero - Marzo		
	2016	2017	Var. % real	2016	2017	Var. % real
Gobierno Nacional	134,3	179,2	28,3	365,2	380,0	0,4
Gobierno Regional	90,1	103,0	9,9	267,0	289,2	4,7
Gobiernos Locales	84,2	88,2	0,7	151,2	159,0	1,5
Total	308,6	370,4	15,4	783,4	828,2	2,1
Corriente	213,0	241,2	8,9	617,3	569,8	-10,9
Capital	95,7	129,2	29,9	166,0	258,4	50,3
Inversión Pública	83,0	119,0	37,9	148,2	203,7	32,6

Fuente: MEF.

Elaboración: BCRP - Sucursal Puno. Departamento de Estudios Económicos.

10. Gasto corriente no financiero

- El gasto corriente no financiero presentó un aumento de 8,9 por ciento, interanual en términos reales; debido a mayores montos devengados por el Gobierno Nacional (11,7 por ciento), especialmente, gasto en transferencias, y Gobierno Regional (8,8 por ciento), principalmente, bienes y servicios; atenuado ligeramente por los Gobiernos Locales (-0,1 por ciento), en especial, transferencias.

CUADRO N° 15
PUNO: GASTO CORRIENTE NO FINANCIERO
(Millones de soles)

RUBROS	Marzo			Enero - Marzo		
	2016	2017	Var. % real	2016	2017	Var. % real
- Gobierno Nacional	101,3	117,6	11,7	300,6	231,7	-25,7
- Gobierno Regional	82,0	92,8	8,8	249,9	271,9	5,1
- Gobiernos Locales	29,6	30,8	-0,1	66,8	66,3	-4,1
TOTAL	213,0	241,2	8,9	617,3	569,8	-10,9

Fuente: MEF.

Elaboración: BCRP - Sucursal Puno. Departamento de Estudios Económicos.

- En los tres meses del año, el gasto corriente no financiero se redujo 10,9 por ciento en términos reales; debido al menor gasto del Gobierno Nacional (-25,7 por ciento) y de los Gobiernos Locales (-4,1 por ciento).

11. Inversión pública

- La inversión pública en Puno, correspondiente a los tres niveles de gobierno, totalizó en marzo S/ 119,0 millones; 37,9 por ciento mayor, en términos reales, respecto a similar mes del año pasado. La inversión aumentó en el Gobierno Nacional (87,7 por ciento), Gobierno Regional (21,3 por ciento) y los Gobiernos Locales (13,6 por ciento).

CUADRO N° 16
PUNO: INVERSIÓN PÚBLICA 1/
(Millones de soles)

RUBROS	Marzo			Enero - Marzo		
	2016	2017	Var. % real	2016	2017	Var. % real
- Gobierno Nacional	26,4	51,5	87,7	52,7	93,7	71,7
- Gobierno Regional	8,1	10,2	21,3	17,1	17,3	-2,1
- Gobiernos Locales	48,6	57,4	13,6	78,4	92,6	13,9
TOTAL	83,0	119,0	37,9	148,2	203,7	32,6

1/ Comprende la formación bruta de capital.

Fuente: MEF.

Elaboración: BCRP - Sucursal Puno. Departamento de Estudios Económicos.

- Durante los tres primeros meses del año, la inversión pública acumuló un total de S/ 203,7 millones, 32,6 por ciento mayor respecto a similar periodo del pasado año. La inversión acumulada se incrementó en el Gobierno Nacional (71,7 por ciento) y los Gobiernos Locales (13,9 por ciento); resultado que fue atenuado por el Gobierno Regional (-2,1 por ciento).

GRAFICO N° 9
PUNO: VARIACIÓN PORCENTUAL REAL DE INVERSIÓN PÚBLICA
 (Respecto a similar mes del año anterior)

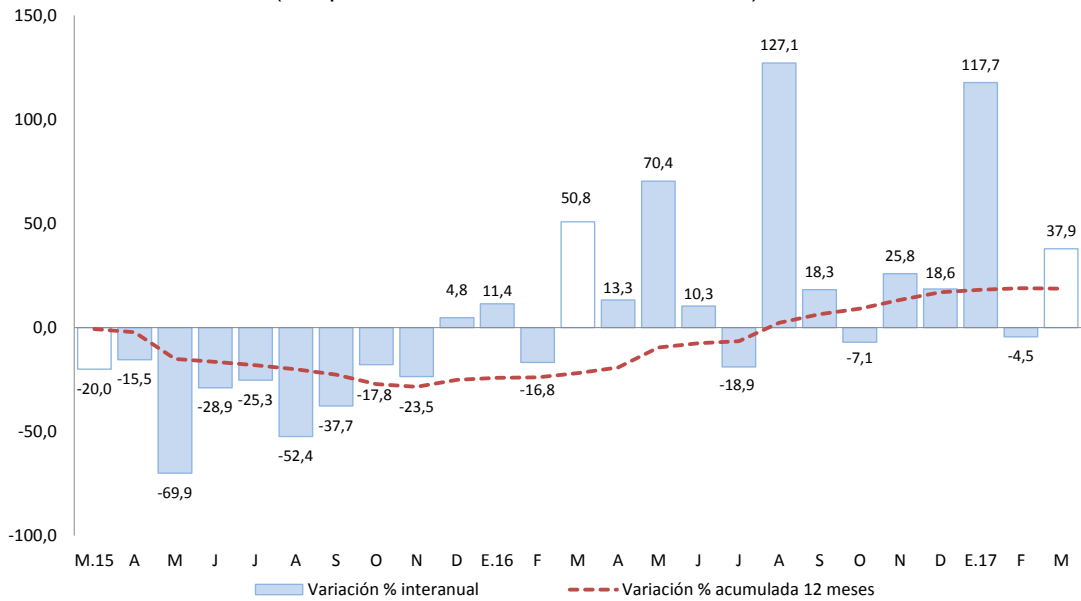

Fuente: MEF.
 Elaboración: BCRP - Sucursal Puno. Departamento de Estudios Económicos.

En cuanto a los principales proyectos que se ejecutaron en el mes de marzo, destacaron:

- La “Construcción de la autopista Puno – Juliaca” con S/ 21,5 millones devengados a cargo del Gobierno Central;
- El “Mejoramiento y ampliación del servicio de agua potable y disposición sanitaria de excretas en los sectores Faripiña, Vilacaya, Pucara y Causilluma de la comunidad campesina Huacasuma, distrito Huacullani - Chucuito - Puno” con S/ 2,6 millones devengados a cargo del Gobierno Central; y
- El “Mejoramiento de los servicios de educación inicial ciclo II en las instituciones educativas N° 855, N° 642 y N° 643 de las comunidades de Collana, Occoro y Licas, distrito de Achaya - Azángaro - Puno” con S/ 1,8 millones devengados a cargo de los Gobiernos Locales.

VI. ANEXOS

ANEXO 1

PUNO: PRODUCCION AGROPECUARIA 1/
(TM)

PRINCIPALES PRODUCTOS	2016										2017			PRINCIPALES PRODUCTOS
	MAR	ABR	MAY	JUN	JUL	AGO	SET	OCT	NOV	DIC	ENE	FEB	MAR	
AGRICOLA														AGRICOLA
Quinua	1 246	24 820	9 100	0	0	0	0	0	0	0	0	0	1 462	Quinua
Cañihua	627	2 744	982	0	0	0	0	0	0	0	0	0	390	Cañihua
Cebada Grano	133	11 486	16 828	114	0	0	0	0	0	0	0	0	115	Cebada Grano
Trigo	0	356	1 227	15	0	0	0	0	0	0	0	0	0	Trigo
Centeno Grano	0	0	0	73	0	0	0	0	0	0	0	0	0	Centeno Grano
Avena Grano	0	3 671	4 005	274	0	0	0	0	0	0	0	0	0	Avena Grano
Maiz Amiláceo	0	2 802	3 267	0	0	0	0	0	0	0	0	0	0	Maiz Amiláceo
Maiz Amarillo Duro	205	2 401	1 432	86	0	0	0	0	0	0	0	0	89	Maiz Amarillo Duro
Arroz	0	292	150	74	0	0	0	0	0	0	0	0	0	Arroz
Papa	75 144	357 723	210 436	592	0	0	0	0	8 833	21 367	0	11 329	74 144	Papa
Oca	710	16 933	13 053	73	0	0	0	0	0	0	0	0	36	Oca
Olluco	721	7 015	9 081	0	0	0	0	0	0	0	0	0	106	Olluco
Mashua	202	3 237	3 390	0	0	0	0	0	0	0	0	0	34	Mashua
Yuca	0	1 405	7 897	11 648	0	0	0	0	0	0	0	0	0	Yuca
Tarhui	0	10	1 320	363	0	0	0	0	0	0	0	0	0	Tarhui
Haba	2 200	7 446	4 503	0	0	0	0	0	0	15	0	105	2 631	Haba
Arveja	0	323	827	0	0	0	0	0	0	0	0	0	0	Arveja
Cebolla	2 407	3 666	1 277	0	0	0	0	0	0	44	0	1 179	2 152	Cebolla
Avena Forrajera	161 146	678 229	608 665	543	0	0	0	0	0	0	0	0	71 711	Avena Forrajera
Cebada Forrajera	14 450	166 898	183 685	292	0	0	0	0	0	0	0	0	7 759	Cebada Forrajera
Plátano	1 026	1 007	959	938	907	863	893	1 104	1 083	1 008	922	809	1 026	Plátano
Naranja	42	948	6 171	8 414	6 305	4 329	0	0	0	0	0	0	42	Naranja
Café	0	380	1 849	3 586	974	150	0	0	0	0	0	0	0	Café
Alfalfa	248 977	346 496	214 706	61 119	0	0	0	0	0	30 333	16 801	103 056	235 129	Alfalfa
Otros Pastos Cultivados	35 336	49 814	36 783	8 907	0	0	0	0	0	9 403	1 689	10 709	26 314	Otros Pastos Cultivados
PECUARIA 2/														PECUARIA 2/
Carne de Vacuno	1 654	2 345	2 157	2 190	1 951	1 761	1 501	1 326	1 321	1 237	1 274	1 517	1 666	Carne de Vacuno
Carne de Ovino	684	1 003	940	941	964	841	739	627	628	535	519	618	679	Carne de Ovino
Carne de Alpaca	496	690	637	617	592	507	411	367	333	222	335	457	496	Carne de Alpaca
Carne de Llama	131	180	167	165	139	124	113	93	83	100	97	122	130	Carne de Llama
Carne de Porcino	191	275	243	262	278	226	191	165	176	168	148	191	193	Carne de Porcino
Carne de Ave	299	283	295	296	244	231	228	239	257	269	268	315	300	Carne de Ave
Leche de Vacuno	13 394	13 327	11 167	10 141	7 991	7 222	5 983	6 550	6 886	6 919	8 812	12 801	13 412	Leche de Vacuno
Lana de Ovino	1 701	0	0	0	0	0	0	0	819	370	0	1 902	1 663	Lana de Ovino
Fibra de Alpaca	470	0	0	0	0	0	0	0	1 480	321	152	440	474	Fibra de Alpaca
Fibra de Llama	72	0	0	0	0	0	0	0	241	46	0	77	71	Fibra de Llama
Otros pdtos. Pecuarios	1 234	1 502	1 432	1 403	1 333	1 397	1 196	1 164	1 102	897	903	1 255	1 233	Otros pdtos. Pecuarios

1/ Cifras preliminares, actualizado al 15-05-2017

2/ Peso neto

FUENTE: DRA - Puno

ELABORACIÓN: BCRP - Sucursal Puno



ANEXO 2

PUNO: SUPERFICIE AGRÍCOLA SEMBRADA 1/
(Hectáreas)

PRINCIPALES CULTIVOS	2016										2017			PRINCIPALES CULTIVOS
	MAR	ABR	MAY	JUN	JUL	AGO	SET	OCT	NOV	DIC	ENE	FEB	MAR	
Quinua	0	0	0	0	0	0	8 596	22 934	3 779	0	0	0	0	Quinua
Cañihua	0	0	0	0	0	0	771	3 536	1 232	165	0	0	0	Cañihua
Cebada Grano	0	0	0	0	0	0	1 948	16 681	6 981	0	0	0	0	Cebada Grano
Trigo	0	0	0	0	0	0	185	784	403	0	0	0	0	Trigo
Centeno Grano	0	0	0	0	0	0	0	60	0	0	0	0	0	Centeno Grano
Avena Grano	0	0	0	0	0	0	84	5 180	2 525	3	0	0	0	Avena Grano
Maiz Amiláceo	0	0	0	0	0	616	1 788	1 359	2	0	0	0	0	Maiz Amiláceo
Maiz Amarillo Duro	0	0	0	0	0	914	1 374	239	0	0	0	0	0	Maiz Amarillo Duro
Arroz	0	0	0	0	0	0	25	75	0	0	0	0	0	Arroz
Papa	0	0	0	645	1 355	3 092	10 830	27 301	14 386	1 832	0	0	0	Papa
Oca	0	0	0	0	0	341	1 104	1 864	107	0	0	0	0	Oca
Olluco	0	0	0	0	0	296	871	1 372	499	0	0	0	0	Olluco
Mashua	0	0	0	0	0	43	329	575	21	0	0	0	0	Mashua
Yuca	0	0	0	0	0	760	984	219	0	0	0	0	0	Yuca
Tarhui	0	0	0	0	0	6	214	850	0	0	0	0	0	Tarhui
Haba	0	0	0	0	15	1 362	4 822	4 134	33	0	0	0	0	Haba
Arveja	0	0	0	0	0	150	584	289	13	0	0	0	0	Arveja
Cebolla	0	0	0	0	4	36	136	178	101	3	0	0	0	Cebolla
Avena Forrajera	0	0	0	0	0	0	2	5 080	28 889	30 994	3 075	0	0	Avena Forrajera
Cebada Forrajera	0	0	0	0	0	70	2	356	4 734	11 242	2 335	0	0	Cebada Forrajera
Plátano	0	0	0	0	0	0	0	0	0	0	0	0	0	Plátano
Naranja	0	0	0	0	0	0	0	0	0	0	0	0	0	Naranja
Café	0	0	0	0	0	0	0	3	0	0	5	0	0	Café
Alfalfa	0	0	0	0	0	0	0	0	0	1 681	2 005	0	0	Alfalfa
Otros Pastos Cultivados	0	0	0	0	0	0	0	0	0	0	135	0	0	Otros Pastos Cultivados
TOTAL	0	0	0	645	1 374	7 686	34 649	93 069	63 705	45 923	7 555	0	0	TOTAL

1/ Cifras preliminares. Además, no incluye superficie instalada de cultivos permanentes. Actualizado al 15-05-2017

FUENTE: DRA - Puno

ELABORACIÓN: BCRP - Sucursal Puno



ANEXO 3

**PUNO: EXTRACCION Y PRODUCCIÓN PESQUERA 1/
(T.m.)**

	2016										2017			
	MAR	ABR	MAY	JUN	JUL	AGO	SET	OCT	NOV	DIC	ENE	FEB	MAR	
CHD 2/	3 602	3 504	2 251	3 298	4 469	3 236	3 548	3 697	3 972	4 268	3 684	3 593	4 016	CHD 2/
- Boga	0	0	0	0	0	0	0	0	0	0	0	0	0	- Boga
- Carachi	17	14	14	13	28	27	25	28	14	16	28	28	22	- Carachi
- Ispi	22	17	17	8	1	4	14	13	10	8	19	11	5	- Ispi
-Suche	0	0	0	0	0	0	0	0	0	0	0	0	0	-Suche
- Mauri	1	1	0	0	1	1	1	0	1	0	2	1	1	- Mauri
- Pejerrey	15	15	13	10	10	17	17	14	12	15	13	15	14	- Pejerrey
- Trucha Natural	6	5	5	3	3	4	5	2	2	3	2	2	2	- Trucha Natural
- Trucha Crianza	3 542	3 453	2 202	3 264	4 426	3 184	3 486	3 640	3 932	4 227	3 621	3 537	3 971	- Trucha Crianza

1/ Cifras preliminares

2/ Consumo Humano Directo

FUENTE: PRODUCE - Puno

ELABORACIÓN: BCRP - Sucursal Puno



ANEXO 4

**PUNO: PRODUCCIÓN MINERA 1/
(Contenido fino)**

PRODUCTOS	2016										2017			PRODUCTOS
	MAR	ABR	MAY	JUN	JUL	AGO	SET	OCT	NOV	DIC	ENE	FEB	MAR	
MINERIA METALICA														MINERIA METALICA
Estaño (TMF)	1 597	1 441	1 578	1 554	1 753	1 784	1 577	1 592	1 556	1 679	1 404	1 253	1 360	Estaño (TMF)
Plomo (TMF)	0	171	0	0	445	0	0	390	0	287	0	0	168	Plomo (TMF)
Oro (kgr-f)	336	378	365	406	420	360	380	403	379	416	309	343	316	Oro (kgr-f)
Plata (kg-f)	19	361	26	24	579	26	28	675	36	1 072	28	30	215	Plata (kg-f)
Zinc (TMF)	0	185	0	0	418	0	0	303	0	214	0	0	98	Zinc (TMF)

1/ Cifras preliminares

FUENTE: MINEM

ELABORACIÓN: BCRP - Sucursal Puno

ANEXO 5

**PUNO: PRODUCCIÓN MANUFACTURERA 1/
(Índice 2007=100)**

PRODUCTOS	2016										2017			PRODUCTOS
	Mar	Abr	May	Jun	Jul	Ago	Set	Oct	Nov	Dic	Ene	Feb	Mar	
Bebidas gaseosas	31,8	40,6	40,9	34,4	30,6	43,5	39,1	38,6	43,0	31,7	41,8	26,4	29,1	Bebidas gaseosas
Productos de panadería	249,6	199,4	209,6	223,5	254,5	218,9	171,9	207,8	232,2	242,6	263,6	250,8	183,8	Productos de panadería
Ladrillos	69,0	52,5	28,9	56,0	40,8	57,7	27,4	70,4	77,5	44,3	72,2	32,4	56,4	Ladrillos
Cemento	0,0	0,0	0,0	0,0	0,0	0,0	0,0	0,0	0,0	0,0	0,0	0,0	0,0	Cemento
Cal 2/	233,1	468,2	493,5	384,8	451,0	505,8	501,9	407,7	389,2	366,3	399,9	359,6	466,6	Cal 2/
Prendas de Vestir	0,0	66,4	267,5	272,0	396,3	265,2	323,6	370,4	120,0	77,5	77,3	77,1	76,1 *	Prendas de Vestir
Muebles	9,3	40,1	25,3	31,7	4,9	9,8	26,2	6,4	21,7	24,4	28,3	10,6	3,1	Muebles
Joyas	0,0	0,0	0,0	0,0	0,0	0,0	0,0	0,0	0,0	0,0	0,0	0,0	0,0	Joyas
TOTAL	111,8	220,9	234,3	184,8	216,2	240,4	238,5	196,4	185,7	173,8	190,3	170,1	219,2	TOTAL

1/ Cifras preliminares

(*) Índice calculado con información de diciembre 2016.

2/ Información estimada a partir de octubre 2015

Fuente: Empresas manufactureras respectivas.

Elaboración: BCRP - Sucursal Puno. Departamento de Estudios Económicos.



ANEXO 6

PUNO: PRODUCCIÓN MANUFACTURERA 1/
(Variación porcentual)

PRODUCTOS	2016										2017			PRODUCTOS
	Mar	Abr	May	Jun	Jul	Ago	Set	Oct	Nov	Dic	Ene	Feb	Mar	
Bebidas gaseosas	-27,7	34,56	5,86	-14,6	-18,8	2,9	-9,6	-24,8	-20,3	-30,3	-16,1	-46,5	-8,7	Bebidas gaseosas
Productos de panadería	-25,0	2,39	15,22	-10,4	37,2	3,0	-31,0	3,5	19,6	-12,5	50,8	51,3	-26,4	Productos de panadería
Ladrillos	26,7	15,96	-52,58	187,4	-16,1	-5,6	-8,8	15,8	17,5	-2,9	45,6	-12,9	-18,2	Ladrillos
Cemento	-	-	-	-	-	-	-	-	-	-	-	-	-	Cemento
Cal 2/	-2,1	51,97	25,01	-15,6	-4,4	7,1	9,4	-18,1	-23,4	-35,8	-28,6	-13,6	100,2	Cal 2/
Prendas de Vestir	-	29,83	-3,18	-29,1	-9,7	-51,1	18,7	36,5	162,3	1 220,0	-	-	- *	Prendas de Vestir
Muebles	101,7	858,44	333,96	862,6	60,0	207,7	351,9	28,6	311,7	169,1	157,8	62,6	-66,3	Muebles
Joyas	-	-	-	-	-	-	-	-	-	-	-	-	-	Joyas
TOTAL	-2,7	51,33	24,01	-15,4	-4,4	5,4	9,1	-17,1	-22,4	-35,0	-27,4	-13,0	96,1	TOTAL

1/ Cifras preliminares

(*) Variación porcentual calculada con información de diciembre 2016.

2/ Producción estimada a partir de octubre 2015

Fuente: Empresas manufactureras respectivas.

Elaboración: BCRP - Sucursal Puno. Departamento de Estudios Económicos.

ANEXO 7

PUNO: ARRIBO DE TURISTAS, SEGÚN NACIONALIDAD 1/
(Número de Personas)

	2015	2016												
	DIC	ENE	FEB	MAR	ABR	MAY	JUN	JUL	AGO	SET	OCT	NOV	DIC	
NACIONALES	39 893	43 276	50 473	41 941	42 047	60 284	56 098	66 396	65 023	62 223	63 204	60 839	63 687	NACIONALES
NORTE AMERICA	4 114	3 626	3 424	4 866	7 946	6 603	7 038	6 641	4 709	5 377	5 099	3 725	3 200	NORTE AMERICA
EE.UU.	3 300	2 883	2 356	2 983	4 989	5 151	6 272	5 253	3 884	4 164	3 780	2 663	2 757	EE.UU.
Canada	814	743	1 068	1 883	2 957	1 452	766	1 388	825	1 213	1 319	1 062	443	Canada
CENTRO AMERICA	530	440	213	647	315	587	675	1 165	678	572	676	665	812	CENTRO AMERICA
Mexico	432	390	171	609	315	354	592	1 021	627	528	627	551	674	Mexico
Otros paises	98	50	42	38	0	233	83	144	51	44	49	114	138	Otros paises
SUD AMERICA	3 237	5 817	3 643	4 159	4 668	4 486	3 835	4 983	4 053	4 473	4 182	3 682	4 420	SUD AMERICA
Argentina	726	1 886	552	906	1 763	1 173	979	1 917	982	1 214	1 213	784	1 014	Argentina
Bolivia	568	707	525	649	393	690	486	694	819	727	871	870	1 328	Bolivia
Brasil	812	1 930	949	1 354	1 050	1 579	1 344	1 226	1 300	1 396	1 182	643	708	Brasil
Chile	530	659	1 240	504	306	305	226	601	362	444	291	374	502	Chile
Colombia	517	562	263	591	1 045	606	722	477	365	513	496	668	667	Colombia
Ecuador	68	63	96	59	89	87	44	52	184	121	79	298	175	Ecuador
Venezuela	16	10	18	96	22	46	34	16	41	58	50	45	26	Venezuela
EUROPA	8 610	8 823	7 661	13 957	14 377	14 395	11 044	17 559	23 138	16 379	18 679	12 395	5 989	EUROPA
Inglaterra	2 159	2 201	1 393	2 661	3 373	2 664	2 090	2 529	2 596	2 745	2 718	1 309	1 033	Inglaterra
Alemania	663	1 772	1 542	2 836	1 842	1 804	1 078	2 343	2 448	2 300	3 040	1 887	708	Alemania
España	856	510	632	1 892	608	1 051	1 183	1 851	3 711	1 700	1 719	1 507	810	España
Francia	2 013	964	1 409	2 720	4 233	3 815	2 513	4 091	5 434	3 944	4 565	2 819	939	Francia
Italia	1 192	1 246	761	1 180	761	738	1 100	1 111	4 392	1 383	1 567	801	1 133	Italia
Otros Paises	1 727	2 130	1 924	2 668	3 560	4 323	3 080	5 634	4 557	4 307	5 070	4 072	1 366	Otros Paises
ASIA	1 242	1 724	2 201	1 563	1 378	1 168	1 037	1 258	962	1 227	1 045	1 467	1 296	ASIA
Japon	334	336	752	670	230	316	339	229	262	402	251	184	366	Japon
Korea	256	604	296	209	142	121	59	90	37	111	88	119	130	Korea
Otros Paises	652	784	1 153	684	1 006	731	639	939	663	714	706	1 164	800	Otros Paises
AFRICA	42	31	8	68	52	73	34	43	203	320	53	277	84	AFRICA
OTROS	2 076	2 331	1 274	2 659	2 019	2 167	2 102	2 038	1 539	2 209	2 386	1 576	1 051	OTROS
EXTRANJEROS	19 851	22 792	18 424	27 919	30 755	29 479	25 765	33 687	35 282	30 557	32 120	23 787	16 852	EXTRANJEROS
TOTAL GENERAL	59 744	66 068	68 897	69 860	72 802	89 763	81 863	100 083	100 305	92 780	95 324	84 626	80 539	TOTAL GENERAL

1/ Información actualizada al 28-02-2017

Fuente: MINCETUR

Elaboración: BCRP - Sucursal Puno



ANEXO 8

PUNO: EXPORTACIONES (FOB), SEGÚN GRUPO DE PRODUCTOS

(Millones de US\$)

RUBROS	2016										2017			RUBROS
	Mar	Abr	May	Jun	Jul	Ago	Set	Oct	Nov	Dic	Ene	Feb	Mar	
1. PROD. TRADICIONALES	157,2	131,0	120,9	139,2	177,4	172,3	193,9	179,8	147,3	183,5	145,4	166,4	144,8	1. PROD. TRADICIONALES
. Agropecuarios	0,0	0,2	0,0	0,0	0,3	0,7	0,8	0,2	0,9	0,6	0,2	0,2	0,4	. Agropecuarios
. Mineros 1/	157,2	130,8	120,9	139,1	177,1	171,5	193,1	179,6	146,4	183,0	145,2	166,2	144,4	. Mineros 1/
2. PROD. NO TRADICIONALES	2,9	3,7	1,7	1,5	2,0	2,6	2,0	2,1	1,9	3,7	2,4	1,7	2,2	2. PROD. NO TRADICIONALES
. Agropecuarios	0,9	0,8	0,7	0,6	0,6	0,7	0,7	0,2	0,2	0,5	0,6	0,3	0,6	. Agropecuarios
. Pesqueros	0,5	0,2	0,1	0,5	0,3	0,4	0,4	0,5	0,4	0,5	0,3	0,5	0,5	. Pesqueros
. Textiles	0,9	0,8	0,7	0,3	0,7	0,2	0,4	0,5	0,4	1,2	0,6	0,6	0,5	. Textiles
. Minería no metálica	0,3	0,1	0,1	0,2	0,4	1,3	0,4	0,5	0,8	1,0	0,9	0,2	0,5	. Minería no metálica
. Resto de no tradicionales 2/	0,3	1,8	0,0	0,0	0,0	0,1	0,1	0,4	0,2	0,4	0,0	0,1	0,0	. Resto de no tradicionales 2/
3. TOTAL	160,1	134,7	122,6	140,7	179,3	174,9	195,9	181,9	149,2	187,2	147,8	168,2	147,0	3. TOTAL

1/ Productos de maderas, papeles, químicos, minería no metálica, sidero metalúrgicos y joyería, metal mecánico, sombreros de punto, bisutería, juguetes, fundas, instrumentos musicales, productos de hierro laminados, pieles y sus manufacturas.

FUENTE: SUNAT.

ELABORACIÓN: BCRP Sucursal Puno, Dpto. de Estudios Económicos.

ANEXO 9

PUNO: EXPORTACIONES DE PRODUCTOS TRADICIONALES

(Millones de US\$)

TIPO	2016										2017			TIPO
	Mar	Abr	May	Jun	Jul	Ago	Set	Oct	Nov	Dic	Ene	Feb	Mar	
AGROPECUARIOS	0,0	0,2	0,0	0,0	0,3	0,7	0,8	0,2	0,9	0,6	0,2	0,2	0,4	AGROPECUARIOS
Café														Café
Volumen (TM)	0,0	0,1	0,0	0,0	0,1	0,2	0,2	0,0	0,2	0,1	0,0	0,0	0,1	Volumen (TM)
Valor (Mill. US\$)	0,0	0,2	0,0	0,0	0,3	0,7	0,8	0,2	0,9	0,6	0,2	0,2	0,4	Valor (Mill. US\$)
Lana sin cardar ni peinar														Lana sin cardar ni peinar
Volumen (TM)	0,0	0,0	0,0	0,0	0,0	0,0	0,0	0,0	0,0	0,0	0,0	0,0	0,0	Volumen (TM)
Valor (Mill. US\$)	0,0	0,0	0,0	0,0	0,0	0,0	0,0	0,0	0,0	0,0	0,0	0,0	0,0	Valor (Mill. US\$)
Resto de agropecuarios 1/														Resto de agropecuarios 1/
Volumen (TM)	0,0	0,0	0,0	0,0	0,0	0,0	0,0	0,0	0,0	0,0	0,0	0,0	0,0	Volumen (TM)
Valor (Mill. US\$)	0,0	0,0	0,0	0,0	0,0	0,0	0,0	0,0	0,0	0,0	0,0	0,0	0,0	Valor (Mill. US\$)
MINEROS	157,2	130,8	120,9	139,1	177,1	171,5	193,1	179,6	146,4	183,0	145,2	166,2	144,4	MINEROS
Estaño														Estaño
Volumen (TM)	1,8	1,5	1,6	1,4	1,6	1,7	1,4	1,9	1,2	1,9	1,3	1,4	1,8	Volumen (TM)
Valor (Mill. US\$)	45,1	25,7	27,4	24,7	41,5	42,0	37,7	48,8	31,1	46,4	44,4	27,8	35,8	Valor (Mill. US\$)
Oro														Oro
Volumen (TM)	0,0	0,0	0,0	0,0	0,0	0,0	0,0	0,0	0,0	0,0	0,0	0,0	0,0	Volumen (TM)
Valor (Mill. US\$)	112,1	105,1	93,5	114,4	135,6	129,5	155,4	130,8	115,2	136,5	100,7	138,4	108,7	Valor (Mill. US\$)
Zinc														Zinc
Volumen (TM)	0,0	0,0	0,0	0,0	0,0	0,0	0,0	0,0	0,0	0,0	0,0	0,0	0,0	Volumen (TM)
Valor (Mill. US\$)	0,0	0,0	0,0	0,0	0,0	0,0	0,0	0,0	0,0	0,0	0,0	0,0	0,0	Valor (Mill. US\$)
Plomo														Plomo
Volumen (TM)	0,0	0,0	0,0	0,0	0,0	0,0	0,0	0,0	0,0	0,0	0,0	0,0	0,0	Volumen (TM)
Valor (Mill. US\$)	0,0	0,0	0,0	0,0	0,0	0,0	0,0	0,0	0,0	0,0	0,0	0,0	0,0	Valor (Mill. US\$)
Cobre														Cobre
Volumen (TM)	0,0	0,0	0,0	0,0	0,0	0,0	0,0	0,0	0,0	0,0	0,0	0,0	0,0	Volumen (TM)
Valor (Mill. US\$)	0,0	0,0	0,0	0,0	0,0	0,0	0,0	0,0	0,0	0,0	0,0	0,0	0,0	Valor (Mill. US\$)
Resto de mineros 2/														Resto de mineros 2/
Volumen	0,0	0,0	0,0	0,0	0,0	0,0	0,0	0,0	0,0	0,0	0,0	0,0	0,0	Volumen
Valor (Mill. US\$)	0,0	0,0	0,0	0,0	0,0	0,0	0,0	0,0	0,0	0,0	0,0	0,0	0,0	Valor (Mill. US\$)
TOTAL	157,2	131,0	120,9	139,2	177,4	172,3	193,9	179,8	147,3	183,5	145,4	166,4	144,8	TOTAL

1/ Comprende cueros, pieles en bruto, e hilados de lana cardada.

2/ Comprende minerales de los metales preciosos y sus concentrados, minerales de hierro y sus concentrados, y combustibles minerales.

FUENTE: SUNAT.

ELABORACIÓN: BCRP Sucursal Puno, Dpto. de Estudios Económicos.



ANEXO 10

PUNO: EXPORTACIONES DE PRODUCTOS NO TRADICIONALES

(Millones de US\$)

TIPO	2016											2017			TIPO
	Mar	Abr	May	Jun	Jul	Ago	Set	Oct	Nov	Dic	Ene	Feb	Mar		
AGROPECUARIOS	0,9	0,8	0,7	0,6	0,6	0,7	0,7	0,2	0,2	0,5	0,6	0,3	0,6	AGROPECUARIOS	
Quinoa excepto para la siembra	0,7	0,6	0,5	0,5	0,4	0,6	0,7	0,2	0,2	0,4	0,5	0,1	0,4	Quinoa excepto para la siembra	
Resto	0,2	0,2	0,2	0,1	0,1	0,1	0,0	0,0	0,0	0,1	0,1	0,1	0,2	Resto	
PESQUEROS	0,5	0,2	0,1	0,5	0,3	0,4	0,4	0,5	0,4	0,5	0,3	0,5	0,5	PESQUEROS	
Trucha Congelada	0,5	0,2	0,1	0,5	0,3	0,4	0,4	0,5	0,4	0,5	0,3	0,5	0,5	Trucha Congelada	
TEXTILES	0,9	0,8	0,7	0,3	0,7	0,2	0,4	0,5	0,4	1,2	0,6	0,6	0,5	TEXTILES	
Prendas de vestir y otras confecciones	0,0	0,0	0,0	0,0	0,0	0,0	0,0	0,0	0,0	0,0	0,0	0,0	0,0	Prendas de vestir y otras confecciones	
Fibras textiles	0,8	0,7	0,7	0,3	0,7	0,2	0,3	0,4	0,3	1,1	0,6	0,6	0,4	Fibras textiles	
Resto 1/	0,1	0,1	0,0	0,0	0,0	0,0	0,0	0,0	0,0	0,0	0,0	0,0	0,1	Resto 1/	
RESTO DE NO TRADICIONALES 2/	0,3	1,8	0,0	0,0	0,0	0,1	0,1	0,4	0,2	0,4	0,0	0,1	0,0	RESTO DE NO TRADICIONALES 2/	
PRODUCTOS NO TRADICIONALES	2,9	3,7	1,7	1,5	2,0	2,6	2,0	2,1	1,9	3,7	2,4	1,7	2,2	PRODUCTOS NO TRADICIONALES	

1/ Incluye hilados y tejidos.

2/ Sombreros de punto, bisutería, juguetes, fundas, instrumentos musicales, productos de hierro laminados, pieles y sus manufacturas.

FUENTE: SUNAT.

ELABORACIÓN: BCRP Sucursal Puno, Dpto. de Estudios Económicos.

ANEXO 11

PUNO: ADUANA DE DESAGUADERO - IMPORTACIONES (FOB), SEGÚN USO O DESTINO ECONÓMICO

(Millones de US\$)

RUBROS	2016											2017			RUBROS
	Mar	Abr	May	Jun	Jul	Ago	Set	Oct	Nov	Dic	Ene	Feb	Mar		
BIENES DE CONSUMO	6,4	7,2	8,4	10,2	8,9	12,1	8,7	8,6	8,1	7,8	6,8	6,2	7,3	BIENES DE CONSUMO	
. Alimentos y Bebidas	5,8	6,0	7,6	9,5	8,6	11,3	8,0	8,0	7,6	7,2	6,5	5,9	6,6	. Alimentos y Bebidas	
. Productos Farmacéuticos	0,1	0,1	0,1	0,1	0,0	0,3	0,1	0,2	0,2	0,1	0,0	0,0	0,0	. Productos Farmacéuticos	
. Utensilios Domésticos	0,0	0,0	0,0	0,0	0,0	0,0	0,0	0,0	0,0	0,0	0,0	0,0	0,0	. Utensilios Domésticos	
. Electrod.y Veh.Usó Part.	0,0	0,4	0,0	0,0	0,0	0,0	0,0	0,0	0,0	0,0	0,0	0,0	0,0	. Electrod.y Veh.Usó Part.	
. Otros	0,5	0,7	0,8	0,6	0,3	0,5	0,6	0,3	0,3	0,4	0,4	0,3	0,6	. Otros	
INSUMOS	14,4	13,9	17,0	18,0	18,5	20,5	19,2	14,2	13,0	10,7	14,1	14,4	12,9	INSUMOS	
. Combustibles y Lubricantes	1,8	2,0	2,1	1,9	1,9	1,0	0,2	0,0	0,2	0,1	0,9	2,1	2,3	. Combustibles y Lubricantes	
. Insumos para la Agricultura	9,1	9,4	12,9	13,8	14,7	16,7	15,0	10,0	9,1	7,6	10,1	10,1	8,2	. Insumos para la Agricultura	
. Insumos para la Industria	3,5	2,4	2,0	2,2	1,9	2,8	3,9	4,1	3,7	3,0	3,1	2,2	2,4	. Insumos para la Industria	
BIENES DE CAPITAL	3,9	0,1	0,1	0,0	0,1	0,3	0,9	0,9	0,2	0,1	0,2	0,0	0,2	BIENES DE CAPITAL	
. Maquinaria y Equipo	0,0	0,0	0,0	0,0	0,0	0,0	0,3	0,0	0,0	0,0	0,0	0,0	0,0	. Maquinaria y Equipo	
. Partes y Piezas	0,0	0,0	0,0	0,0	0,0	0,0	0,2	0,8	0,0	0,0	0,0	0,0	0,0	. Partes y Piezas	
. Herramientas	3,8	0,0	0,0	0,0	0,0	0,2	0,4	0,0	0,1	0,0	0,1	0,0	0,2	. Herramientas	
. Materiales de Construcción	0,1	0,0	0,1	0,0	0,1	0,1	0,0	0,1	0,1	0,0	0,0	0,0	0,0	. Materiales de Construcción	
TOTAL	24,7	21,1	25,6	28,2	27,5	32,9	28,8	23,7	21,3	18,6	21,1	20,6	20,4	TOTAL	

FUENTE: SUNAT.

ELABORACIÓN: BCRP Sucursal Puno, Dpto. de Estudios Económicos.



ANEXO 12

PUNO: CRÉDITOS, CON TCF = 3,31

(Millones de soles)

INSTITUCIONES	2016										2017			INSTITUCIONES
	Mar	Abr	May	Jun	Jul	Ago	Set	Oct	Nov	Dic	Ene	Feb	Mar	
Banco de la Nación	132	134	135	135	136	138	139	140	141	142	145	146	146	Banco de la Nación
Agrobanco	39	39	40	39	38	37	38	40	39	40	37	37	38	Agrobanco
Banca múltiple	1 470	1 474	1 478	1 484	1 495	1 502	1 516	1 520	1 532	1 547	1 534	1 544	1 558	Banca múltiple
Inst. no bancarias	1 210	1 223	1 229	1 228	1 241	1 257	1 277	1 298	1 321	1 350	1 369	1 391	1 414	Inst. no bancarias
. Cajas Municipales	819	831	837	837	849	862	875	891	909	929	938	947	960	. Cajas Municipales
. Cajas Rurales	109	111	179	177	178	180	184	187	188	190	196	205	209	. Cajas Rurales
. EDPYMES	76	75	7	7	8	8	8	9	9	10	10	10	10	. EDPYMES
. Financieras	206	207	206	206	207	207	209	211	214	221	225	230	235	. Financieras
TOTAL	2 851	2 870	2 882	2 886	2 910	2 934	2 970	2 999	3 033	3 079	3 085	3 119	3 156	TOTAL

FUENTE: SBS y AFP.

ELABORACION: BCRP Sucursal Puno, Dpto. de Estudios Económicos.

ANEXO 13

PUNO: DEPÓSITOS, CON TCF = 3,31

(Millones de soles)

INSTITUCIONES	2016										2017			INSTITUCIONES
	Mar	Abr	May	Jun	Jul	Ago	Set	Oct	Nov	Dic	Ene	Feb	Mar	
Banco de la Nación	371	385	356	359	338	349	339	342	322	349	350	355	338	Banco de la Nación
Banca múltiple	872	737	735	753	775	768	780	789	818	878	793	777	826	Banca múltiple
Inst. no bancarias	326	323	333	335	343	349	322	328	340	346	349	350	355	Inst. no bancarias
. Cajas Municipales	199	200	207	209	213	215	221	222	230	237	236	235	238	. Cajas Municipales
. Cajas Rurales	118	113	117	116	119	123	90	95	98	98	101	103	105	. Cajas Rurales
. Financieras	9	9	9	9	11	11	11	11	12	12	12	12	12	. Financieras
TOTAL	1 568	1 445	1 423	1 446	1 456	1 466	1 442	1 459	1 480	1 573	1 492	1 481	1 519	TOTAL

FUENTE: SBS y AFP.

ELABORACION: BCRP Sucursal Puno, Dpto. de Estudios Económicos.

ANEXO 14

PUNO: TASA DE MOROSIDAD

(En porcentajes)

INSTITUCIONES	2016												2017		INSTITUCIONES
	Feb	Mar	Abr	May	Jun	Jul	Ago	Set	Oct	Nov	Dic	Ene	Feb		
Banco de la Nación	1,1	1,1	1,2	1,3	1,3	1,3	1,3	1,4	1,4	1,4	1,5	1,5	1,5	Banco de la Nación	
Agrobanco	4,5	3,0	3,5	3,3	2,6	3,3	4,5	4,2	4,6	6,8	4,6	3,8	5,3	Agrobanco	
Banca múltiple	4,9	4,5	4,5	4,8	5,0	5,1	5,0	4,8	4,7	4,7	4,5	4,5	4,5	Banca múltiple	
Inst. no bancarias														Inst. no bancarias	
. Cajas Municipales	9,3	9,2	9,4	9,1	7,9	8,1	7,8	7,2	7,3	7,0	5,9	6,2	6,0	. Cajas Municipales	
. Cajas Rurales	8,8	8,8	8,3	8,2	9,7	9,7	9,4	9,3	9,3	8,5	7,4	7,6	7,5	. Cajas Rurales	
. EDPYMES	14,2	14,9	14,9	8,1	7,6	7,6	6,3	7,5	7,9	7,8	7,3	7,7	8,6	. EDPYMES	
. Financieras	9,5	9,4	8,7	8,5	8,4	8,1	8,2	7,5	7,1	6,1	4,7	4,9	5,0	. Financieras	
TOTAL	6,8	6,5	6,5	6,3	6,2	6,3	6,2	5,8	5,8	5,6	5,0	5,1	5,1	TOTAL	

FUENTE: SBS y AFP.

ELABORACION: BCRP Sucursal Puno, Dpto. de Estudios Económicos.



ANEXO 15

PUNO: INGRESOS RECAUDADOS DEL GOBIERNO NACIONAL 1/
(Millones de soles)

RUBROS	2016										2017			RUBROS
	Mar	Abr	May	Jun	Jul	Ago	Set	Oct	Nov	Dic	Ene	Feb	Mar	
I. INGRESOS TRIBUTARIOS	42,4	45,5	39,2	38,5	39,9	45,9	44,3	35,7	35,1	33,8	39,7	37,4	40,9	I. INGRESOS TRIBUTARIOS
1. Impuesto a la renta	20,4	22,4	15,0	13,9	14,4	16,1	14,4	12,9	12,9	13,5	17,5	15,8	20,8	1. Impuesto a la renta
- Personas naturales	2,6	3,9	3,3	3,5	2,8	3,4	2,6	3,1	3,2	3,6	3,9	3,1	3,7	- Personas naturales
- Personas jurídicas	14,2	11,0	10,8	10,1	11,2	12,5	11,7	9,5	9,6	9,7	13,3	12,5	13,5	- Personas jurídicas
- Regularización	3,5	7,5	0,8	0,3	0,5	0,2	0,1	0,3	0,1	0,1	0,3	0,1	3,7	- Regularización
2. Impuestos a la Importación	0,0	0,0	0,0	0,1	0,0	0,0	0,0	0,0	0,0	0,0	0,0	0,0	0,0	2. Impuestos a la Importación
3. Impuestos a la Prod. y consumo	20,6	21,9	23,0	23,3	23,5	28,2	25,2	20,2	20,1	18,6	21,9	19,0	18,1	3. Impuestos a la Prod. y consumo
. Impuesto General a las Ventas	20,2	21,5	22,8	23,2	23,2	27,9	24,8	20,0	19,9	18,3	21,6	18,8	17,9	. Impuesto General a las Ventas
- Interno	6,9	6,1	7,8	7,8	7,4	10,0	7,1	6,9	6,7	7,3	9,0	7,5	7,1	- Interno
- Importaciones	13,4	15,4	15,0	15,3	15,8	17,9	17,7	13,1	13,2	11,0	12,6	11,3	10,7	- Importaciones
. Impuesto Selectivo al Consumo 2/	0,4	0,3	0,2	0,1	0,3	0,2	0,4	0,3	0,3	0,2	0,3	0,3	0,3	. Impuesto Selectivo al Consumo
4. Otros ingresos	1,4	1,2	1,2	1,2	1,9	1,6	4,6	2,6	2,0	1,7	0,3	2,6	1,9	4. Otros ingresos
II. INGRESOS NO TRIBUTARIOS	1,5	2,7	2,5	2,2	2,4	2,4	2,3	2,1	2,1	2,2	1,3	1,2	1,1	II. INGRESOS NO TRIBUTARIOS
III. TOTAL	43,9	48,2	41,7	40,7	42,3	48,3	46,6	37,8	37,2	35,9	41,0	38,7	42,0	III. TOTAL

1/ Información registrada al 31 de marzo de 2017.

2/ Incluye el Impuesto Selectivo al Consumo interno y de importaciones.

Fuente: SUNAT.

Elaboración: BCRP - Sucursal Puno. Departamento de Estudios Económicos.

ANEXO 16

PUNO: EJECUCIÓN DEL PRESUPUESTO DE GASTOS DEL GOBIERNO GENERAL
(Millones de soles)

TIPO DE GASTO	2016										2017			TIPO DE GASTO
	Mar	Abr	May	Jun	Jul	Ago	Set	Oct	Nov	Dic	Ene	Feb	Mar	
I. GASTOS CORRIENTES	213,0	206,0	192,2	229,3	257,1	254,2	183,1	234,3	199,9	409,5	151,6	177,1	241,2	I. GASTOS CORRIENTES
Gobierno Nacional	101,3	84,4	72,4	105,7	114,1	126,3	55,1	104,9	61,7	176,6	45,3	68,7	117,6	Gobierno Nacional
Gobierno Regional	82,0	92,8	90,5	94,3	108,8	99,8	98,9	98,3	112,2	168,5	93,1	86,0	92,8	Gobierno Regional
Gobiernos Locales	29,6	28,9	29,2	29,2	34,1	28,1	29,1	31,1	26,0	64,4	13,2	22,4	30,8	Gobiernos Locales
Remuneraciones	100,2	107,2	103,0	107,1	127,3	103,5	104,3	107,5	120,0	155,9	118,2	107,9	112,4	Remuneraciones
Gobierno Nacional	29,5	29,3	30,6	32,9	36,1	27,2	27,0	27,8	29,0	34,0	33,7	31,1	33,3	Gobierno Nacional
Gobierno Regional	64,2	72,2	66,9	68,6	83,7	70,5	71,6	73,4	85,3	113,4	78,8	71,5	72,5	Gobierno Regional
Gobiernos Locales	6,5	5,8	5,5	5,7	7,5	5,8	5,7	6,3	5,6	8,6	5,8	5,3	6,6	Gobiernos Locales
Bienes y servicios	85,7	49,0	64,6	60,0	87,9	86,9	54,8	69,9	57,7	185,2	17,9	32,3	61,7	Bienes y servicios
Gobierno Nacional	53,2	14,7	26,9	21,0	50,8	49,3	16,1	31,4	20,4	95,7	6,3	9,4	26,3	Gobierno Nacional
Gobierno Regional	11,0	13,1	16,8	18,8	15,5	18,2	18,7	17,7	19,1	41,8	5,0	7,4	12,9	Gobierno Regional
Gobiernos Locales	21,5	21,2	20,9	20,2	21,7	19,4	20,0	20,9	18,3	47,7	6,6	15,5	22,6	Gobiernos Locales
Transferencias 1/	27,1	49,8	24,6	62,2	41,9	63,8	24,1	57,0	22,3	68,4	15,5	36,8	67,0	Transferencias 1/
Gobierno Nacional	18,6	40,4	14,9	51,8	27,3	49,8	12,0	45,7	12,3	46,9	5,4	28,2	58,0	Gobierno Nacional
Gobierno Regional	6,9	7,6	6,8	7,0	9,6	11,2	8,6	7,2	7,8	13,4	9,3	7,1	7,4	Gobierno Regional
Gobiernos Locales	1,6	1,9	2,9	3,4	5,0	2,8	3,5	4,0	2,2	8,1	0,8	1,6	1,6	Gobiernos Locales
II. GASTOS DE CAPITAL	95,7	198,7	116,2	112,7	101,6	149,0	95,9	220,8	128,9	474,1	36,5	92,7	129,2	II. GASTOS DE CAPITAL
Gobierno Nacional	33,0	145,8	48,4	49,8	26,0	97,2	23,3	158,5	53,3	203,8	27,6	59,2	61,6	Gobierno Nacional
Gobierno Regional	8,1	15,8	12,5	11,2	9,0	11,9	14,7	15,2	20,0	58,4	2,1	5,1	10,2	Gobierno Regional
Gobiernos Locales	54,6	37,0	55,3	51,7	66,5	39,9	57,9	47,1	55,6	211,9	6,8	28,5	57,4	Gobiernos Locales
Formación bruta de capital	83,0	194,3	105,0	81,8	99,3	133,5	91,9	219,2	127,6	469,4	36,5	48,2	119,0	Formación bruta de capital
Gobierno Nacional	26,4	146,5	37,2	20,0	24,1	81,9	19,4	157,2	52,0	199,7	27,6	14,7	51,5	Gobierno Nacional
Gobierno Regional	8,1	10,8	12,5	11,0	9,0	11,9	14,7	15,2	20,0	58,4	2,1	5,1	10,2	Gobierno Regional
Gobiernos Locales	48,6	36,9	55,3	50,8	66,2	39,7	57,8	46,7	55,6	211,2	6,8	28,5	57,4	Gobiernos Locales
Otros gastos de capital 2/	12,6	4,3	11,2	30,9	2,2	15,5	4,0	1,7	1,4	4,7	0,0	44,5	10,2	Otros gastos de capital 2/
III. GASTOS NO FINANCIEROS	308,6	404,7	308,4	342,0	358,7	403,1	279,0	455,2	328,8	883,7	188,1	269,8	370,4	III. GASTOS NO FINANCIEROS
Gobierno Nacional	134,3	230,2	120,8	155,6	140,2	223,5	78,4	263,4	115,0	380,4	72,9	127,9	179,2	Gobierno Nacional
Gobierno Regional	90,1	108,6	103,1	105,5	117,8	111,7	113,6	113,5	132,2	227,0	95,2	91,1	103,0	Gobierno Regional
Gobiernos Locales	84,2	65,9	84,5	80,9	100,7	67,9	87,0	78,2	81,7	276,3	20,0	50,8	88,2	Gobiernos Locales

1/ Incluye el pago de pensiones, donaciones, transferencias y otros gastos corrientes.

2/ Incluye donaciones y transferencias.

Fuente: MEF.

Elaboración: BCRP - Sucursal Puno. Departamento de Estudios Económicos.

