

**BANCO CENTRAL DE RESERVA DEL PERÚ**  
**SUCURSAL PUNO**



**PUNO: Síntesis de Actividad Económica**  
**Febrero 2017<sup>1,2,3</sup>**

**Departamento de Estudios Económicos**

---

<sup>1</sup> Participaron: César Gonzales Pérez ([cesar.gonzales@bcrp.gob.pe](mailto:cesar.gonzales@bcrp.gob.pe)), Martha Choque Dávalos ([martha.choque@bcrp.gob.pe](mailto:martha.choque@bcrp.gob.pe)), Luis Arpi Quilca ([luis.arpi@bcrp.gob.pe](mailto:luis.arpi@bcrp.gob.pe)) y Liseth Condori Fernández ([liseth.condori@bcrp.gob.pe](mailto:liseth.condori@bcrp.gob.pe)).

<sup>2</sup> En este informe se presentan los saldos de los créditos y depósitos al cierre de operaciones de febrero 2017. Cabe destacar que los saldos de las cuentas expresadas en moneda extranjera se valúan al tipo de cambio constante de diciembre de 2016 (S/ 3,31 por dólar), a fin de aislar el efecto de la valuación cambiaria sobre los saldos en dicha moneda.

<sup>3</sup> Información de exportaciones e importaciones (2015 y 2016) actualizada conforme a la Memoria Anual del BCRP.

## ÍNDICE

	<i>Página</i>
<b>RESUMEN EJECUTIVO</b> .....	<b>3</b>
<b>I. ACTIVIDAD PRODUCTIVA</b> .....	<b>5</b>
1. Actividad primaria.....	5
1.1 Sector agropecuario.....	5
1.2 Sector pesca.....	6
1.3 Sector minería.....	6
2. Otros indicadores sectoriales.....	7
2.1 Sector manufactura.....	8
2.2 Arribos a los establecimientos de hospedaje.....	9
<b>II. ASPECTOS LABORALES</b> .....	<b>10</b>
3. Empleo.....	10
<b>III. SECTOR EXTERNO</b> .....	<b>11</b>
4. Exportaciones.....	11
5. Importaciones.....	12
<b>IV. CRÉDITO Y DEPÓSITOS<sup>2</sup></b> .....	<b>13</b>
6. Crédito.....	13
7. Depósitos.....	16
<b>V. EJECUCIÓN DE PRESUPUESTO PÚBLICO</b> .....	<b>18</b>
8. Ingresos del Gobierno Nacional.....	18
9. Ejecución del presupuesto de gastos del Gobierno General.....	18
10. Gasto corriente no financiero.....	19
11. Inversión pública.....	19
<b>VI. ANEXOS</b> .....	<b>21</b>

## RESUMEN EJECUTIVO

---

### Principales hechos de importancia

- La evolución de la **actividad primaria**, fue negativa en febrero; resultado de la contracción de los sectores agropecuario y minero (-3,6 y -9,6 por ciento, respectivamente), contrarrestado en parte por el crecimiento del sector pesquero (8,3 por ciento).
- En cuanto a los **otros indicadores de actividad económica** en la región, creció el arribo a establecimientos de hospedaje (34,8 por ciento en diciembre 2016), la exportación de bienes (28,9 por ciento), el crédito total (9,7 por ciento), y el empleo formal en empresas de más de 10 trabajadores en las ciudades de Puno y Juliaca (5,0 por ciento); mientras que disminuyeron la inversión pública (-4,5 por ciento) y la producción industrial (-2,7 por ciento).

### Actividad primaria

- El **sector agropecuario** mostró una caída de 3,6 por ciento interanual, obedeciendo a la disminución de la producción agrícola (-10,8 por ciento), atenuada por el aumento de la pecuaria (0,5 por ciento).
- El **sector pesca** registró un crecimiento de 8,3 por ciento, respecto a febrero del año anterior, resultado de la mayor producción de trucha criada en jaulas flotantes (8,4 por ciento).
- La **actividad minera** en febrero cayó en 9,6 por ciento, respecto al 2016, básicamente por la menor extracción de estaño (-15,8 por ciento) y oro (-4,8 por ciento), contrarrestada en parte por la mayor producción de plata.

### Otros indicadores de actividad económica

- La **producción manufacturera** mostró una caída de 2,7 por ciento interanual en febrero, resultado de la menor producción de cal (-3,9 por ciento), así como el comportamiento mixto del resto de industrias.
- Los **arribos a los establecimientos de hospedaje** se incrementaron en 34,8 por ciento interanual en **diciembre 2016**, resultado del importante aumento de turistas nacionales (59,6 por ciento) y la disminución de extranjeros (-15,1 por ciento).
- El **empleo formal** en empresas de más de 10 trabajadores en las ciudades de Puno y Juliaca creció 5,0 por ciento, resultado de la mayor contratación de personal en los sectores comercio (8,4 por ciento), servicios (5,1 por ciento) e industria manufacturera (1,0 por ciento).
- Las **exportaciones** de Puno realizada por diferentes zonas de embarque sumaron US\$ 168,2 millones en febrero, superior en 28,9 por ciento interanual, resultado del mayor valor exportado de productos **tradicionales** (31,9 por ciento), atenuado por los **no tradicionales** (-59,4 por ciento).
- El **crédito total**, en la región (S/ 3 119 millones) creció 9,7 por ciento, en términos nominales, respecto a igual mes de 2016. El crédito **a empresas** se incrementó 9,7 por ciento; y el crédito **a personas** creció 9,6 por ciento.
- La **inversión pública** (S/ 48,2 millones) disminuyó 4,5 por ciento interanual, en términos reales, por menor inversión del Gobierno Regional (-37,8 por ciento) y el Gobierno Nacional (-13,8 por ciento); atenuado por los Gobiernos Locales (12,5 por ciento).

**CUADRO N° 1**  
**PUNO: OTROS INDICADORES DE ACTIVIDAD ECONÓMICA**  
 (Variación % respecto a similar periodo del año anterior)

	Set.16	Oct.16	Nov.16	Dic.16	Ene.17	Feb.17
Producción industrial 1/	↑ 9,5	↓ -17,7	↓ -21,7	↓ -35,1	↓ -27,4	↓ -2,7
Arribos establec. de hospedaje	↑ 28,6	↑ 21,7	↑ 21,0	↑ 34,8	↑ 34,8	* ↑ 34,8 *
Empleo formal urbano 2/	↑ 0,8	↑ 5,2	↑ 6,9	↑ 6,1	↑ 9,0	↑ 5,0
Exportaciones	↑ 47,3	↑ 5,5	↑ 41,2	↑ 31,2	↓ -0,9	↑ 28,9
Crédito total 3/	↑ 4,3	↑ 5,5	↑ 6,0	↑ 7,4	↑ 7,9	↑ 9,7
Crédito de consumo 3/	↑ 8,3	↑ 8,5	↑ 8,7	↑ 9,6	↑ 9,3	↑ 11,0
Crédito hipotecario 3/	↑ 2,2	↑ 2,4	↑ 0,7	↓ -1,9	↓ -1,1	↓ -0,9
Inversión pública 1/	↑ 18,7	↓ -7,1	↑ 25,8	↑ 18,6	↑ 117,7	↓ -4,5

1/ En términos reales.

2/ En empresas de 10 a más trabajadores situadas en las ciudades de Puno y Juliaca.

3/ En términos nominales.

(\*) Información correspondiente a diciembre 2016.

Fuentes: BCRP - Sucursal Puno, Mincetur, MTPE, SBS y MEF.

## I. ACTIVIDAD PRODUCTIVA

### 1. Actividad primaria

#### 1.1 Sector agropecuario

- El **sector agropecuario** mostró un comportamiento negativo de 3,6 por ciento interanual en febrero, debido a la menor producción agrícola (-10,8 por ciento), atenuado por la mayor producción pecuaria (0,5 por ciento).
- La **actividad agrícola** en febrero registró, en mayor medida, la cosecha de alfalfa, papa y otros pastos cultivados, obteniéndose una producción de 103 056, 11 329 y 10 709 toneladas, respectivamente; adicionalmente se cosechó cebolla, plátano y habas, sumando (con los cultivos anteriores) una producción total de 127 187 toneladas, que comparado con febrero 2016 disminuyó en 3,5 por ciento, significando una caída de 10,8 por ciento en el VBP.
- Durante el primer bimestre, la actividad agrícola presentó una contracción de 12,3 por ciento, por las condiciones climáticas adversas; observándose las mayores disminuciones en la producción de papa, otros pastos cultivados, olluco y habas, debido a la menor superficie cosechada (-42,1 por ciento), pese al mayor rendimiento por hectárea (8,6 por ciento).

**CUADRO N° 2**  
**PUNO: SECTOR AGROPECUARIO 1/**  
(Miles de toneladas)

Subsectores	Estructura Porcentual 2015 2/	Febrero				Enero – Febrero			
		2016	2017	Var.%	Contribución 3/	2016	2017	Var.%	Contribución 3/
<b>AGRICOLA 2/</b>	<b>72,2</b>			<b>-10,8</b>	<b>-3,9</b>			<b>-12,3</b>	<b>-3,7</b>
<b>Orientada al mercado interno 2/</b>	<b>72,2</b>			<b>-10,8</b>	<b>-3,9</b>			<b>-12,3</b>	<b>-3,7</b>
Quinua	3,7	0,0	0,0	-	-	0,0	0,0	-	-
Cebada Grano	1,5	0,0	0,0	-	-	0,0	0,0	-	-
Papa	25,9	15,8	11,3	-28,3	-3,1	17,7	11,3	-36,0	-3,2
Oca	1,2	0,0	0,0	-100,0	0,0	0,0	0,0	-100,0	0,0
Haba	1,3	0,6	0,1	-82,0	-0,4	0,6	0,1	-82,0	-0,3
Avena Forrajera	15,1	0,0	0,0	-	-	0,0	0,0	-	-
Cebada Forrajera	3,9	0,0	0,0	-	-	0,0	0,0	-	-
Café	2,5	0,0	0,0	-	-	0,0	0,0	-	-
Alfalfa	8,8	101,3	103,1	1,8	0,3	117,4	119,9	2,1	0,3
Otros Pastos Cultivados	3,3	11,6	10,7	-7,5	-0,4	13,3	12,4	-6,9	-0,3
Otros cultivos 2/	5,1	1,4	1,1	-19,5	-0,4	1,7	1,4	-15,8	-0,3
<b>PECUARIA 2/</b>	<b>27,8</b>			<b>0,5</b>	<b>0,3</b>			<b>0,8</b>	<b>0,5</b>
Carne de vacuno 4/	7,0	1,5	1,5	1,9	0,2	2,8	2,8	1,3	0,2
Carne de ovino 4/	2,6	0,6	0,6	-1,7	-0,1	1,1	1,1	-0,6	0,0
Carne de alpaca 4/	1,1	0,5	0,5	0,4	0,0	0,8	0,8	0,5	0,0
Leche 4/	7,2	12,7	12,8	0,5	0,1	21,3	21,6	1,3	0,3
Lana de ovino 4/	1,7	1,9	1,9	2,4	0,3	1,9	1,9	2,4	0,2
Fibra de alpaca 4/	3,9	0,4	0,4	-1,6	-0,2	0,6	0,6	-1,0	-0,1
Otros pdtos pecuarios 2/	4,3	5,1	5,1	0,2	0,0	8,6	8,7	0,3	0,0
<b>SECTOR AGROPECUARIO 2/</b>	<b>100,0</b>			<b>-3,6</b>	<b>-3,6</b>			<b>-3,2</b>	<b>-3,2</b>

1/ Cifras preliminares.

2/ A precios de 2007.

3/ En base a la estructura de similar período de 2016.

4/ Peso neto.

Fuente: DRA – Puno.

Elaboración: BCRP - Sucursal Puno, Departamento de Estudios Económicos.

- La **producción pecuaria** creció en febrero 0,5 por ciento interanual, principalmente por la mayor producción de lana de ovino (2,4 por ciento), carne de vacuno (1,9 por ciento) y leche (0,5 por ciento).
- Asimismo, entre enero y febrero, esta actividad se incrementó en 0,8 por ciento interanual, esencialmente por la mayor producción de leche y carne de vacuno.

- En cuanto al **avance de la siembra**, correspondiente a la actual campaña agrícola (2016/2017), en febrero la siembra fue nula, acumulando en los siete meses de la campaña (agosto 2016-febrero 2017) 252 587 hectáreas, principalmente de avena forrajera (68 040 hectáreas), papa (57 441 hectáreas), quinua (35 309 hectáreas) y cebada grano (25 610 hectáreas), debido a que son productos de mayor demanda regional. Comparado con la campaña anterior, la siembra fue menor en 2,8 por ciento, debido a las condiciones climáticas adversas para la actividad agrícola.

**CUADRO N° 3**  
**PUNO: SUPERFICIE SEMBRADA 1/**  
(Hectáreas)

	Campaña Agrícola 2/		Variación	
	2015/2016	2016/2017	Absoluta	Porcentual
<b>CULTIVOS TRANSITORIOS</b>	<b>250 504</b>	<b>248 755</b>	<b>-1 749</b>	<b>-0,7</b>
Quinua	36 430	35 309	-1 121	-3,1
Cebada Grano	27 750	25 610	-2 140	-7,7
Papa	58 401	57 441	-960	-1,6
Oca	3 939	3 416	-523	-13,3
Haba	10 863	10 351	-512	-4,7
Avena Forrajera	64 175	68 040	3 865	6,0
Cebada Forrajera	18 455	18 739	284	1,5
Otros cultivos transitorios	30 490	29 849	-641	-2,1
<b>CULTIVOS PERMANENTES</b>	<b>9 342</b>	<b>3 832</b>	<b>-5 510</b>	<b>-59,0</b>
Café	0	8	8	-
Alfalfa	8 181	3 686	-4 495	-54,9
Otros Pastos Cultivados	1 161	138	-1 023	-88,1
Otros cultivos permanentes	0	0	0	-
<b>Total</b>	<b>259 846</b>	<b>252 587</b>	<b>-7 259</b>	<b>-2,8</b>

1/ Cifras preliminares.

2/ Acumulado de agosto a febrero.

Fuente: DRA – Puno.

Elaboración: BCRP - Sucursal Puno, Departamento de Estudios Económicos.

## 1.2 Sector pesca

- El sector pesca, en febrero presentó un incremento de 8,3 por ciento, respecto a similar mes de 2016, resultado de la mayor producción de trucha en jaulas flotantes (8,4 por ciento) destinada al consumo nacional y regional. Asimismo, aumentó la pesca de mauri (191,8 por ciento), carachi (71,0 por ciento) y pejerrey (50,3 por ciento); situación que se vio atenuada ligeramente por la menor pesca de trucha natural (-61,5 por ciento) e ispi (-71,1 por ciento); pero no incidieron significativamente en el comportamiento del sector, porque la producción de trucha en jaulas flotantes representa el 99,4 por ciento del VBP pesquero y el resto sólo el 0,6 por ciento; este último porcentaje se debe a la sobrepesca informal y la depredación de las especies nativas por parte de las especies introducidas (trucha y pejerrey).

**CUADRO N° 4**  
**PUNO: SECTOR PESCA**  
(En toneladas)

	Febrero			Enero - Febrero		
	2016	2017	Var %	2016	2017	Var %
<b>Consumo Humano Directo</b>	<b>3 332</b>	<b>3 593</b>	<b>7,8</b>	<b>6 456</b>	<b>7 277</b>	<b>12,7</b>
- Boga	0	0	-	0	0	-
- Carachi	16	28	71,0	30	56	82,6
- Ispi	38	11	-71,1	63	30	-52,7
- Suche	0	0	-100,0	0	0	-100,0
- Mauri	0	1	191,8	1	2	282,9
- Pejerrey	10	15	50,3	17	27	54,8
- Trucha Natural	5	2	-61,5	10	4	-62,1
- Trucha Crianza	3 263	3 537	8,4	6 334	7 158	13,0
<b>SECTOR PESCA 1/</b>			<b>8,3</b>			<b>13,0</b>

1/ A precios de 2007.

Fuente: DIREPRO – Puno.

Elaboración: BCRP - Sucursal Puno, Departamento de Estudios Económicos.

- En el primer bimestre, el sector acumuló un crecimiento de 13,0 por ciento interanual, definida por la mayor producción de trucha en jaulas flotantes (13,0 por ciento), también aumentaron la pesca de mauri (282,9 por ciento), carachi (82,6 por ciento) y pejerrey (54,8 por ciento); contrarrestado por la disminución del resto de especies.

### 1.3 Sector minería

- En febrero, la actividad minera se contrajo en 9,6 por ciento, respecto a su similar del año pasado, resultado de la menor extracción de estaño (-15,8 por ciento) y oro (-4,8 por ciento); contrarrestado en parte por la mayor producción de plata (18,8 por ciento).

**CUADRO N° 5**  
**PUNO: SECTOR MINERÍA 1/**  
(Variación % real respecto a similar período del año anterior)

	Estructura Porcentual 2015 2/	Febrero				Enero – Febrero			
		2016	2017	Var %	Contribución 3/	2016	2017	Var %	Contribución 3/
Estaño (TMF)	41,5	1 488	1 253	-15,8	-7,0	2 677	2 657	-0,7	-0,3
Plomo (TMF)	2,5	0	0	-	-	40	0	-100,0	-0,3
Oro (kg-f)	51,9	360	343	-4,8	-2,7	679	652	-4,0	-2,3
Plata (kg-f)	1,2	25	30	18,8	0,0	112	58	-48,6	-0,1
Zinc (TMF)	2,9	0	0	-	-	38	0	-100,0	-0,3
<b>SECTOR MINERÍA 2/</b>	<b>100,0</b>			<b>-9,6</b>	<b>-9,6</b>			<b>-3,3</b>	<b>-3,3</b>

1/ Cifras preliminares.

2/ A precios de 2007.

3/ En base a la estructura porcentual de similar período de 2016.

Fuente: MINEM.

Elaboración: BCRP - Sucursal Puno, Departamento de Estudios Económicos.

**GRÁFICO N° 1**  
**PUNO: EVOLUCIÓN DE LA PRODUCCIÓN MINERA**  
(Variación % real respecto a similar mes del año anterior)

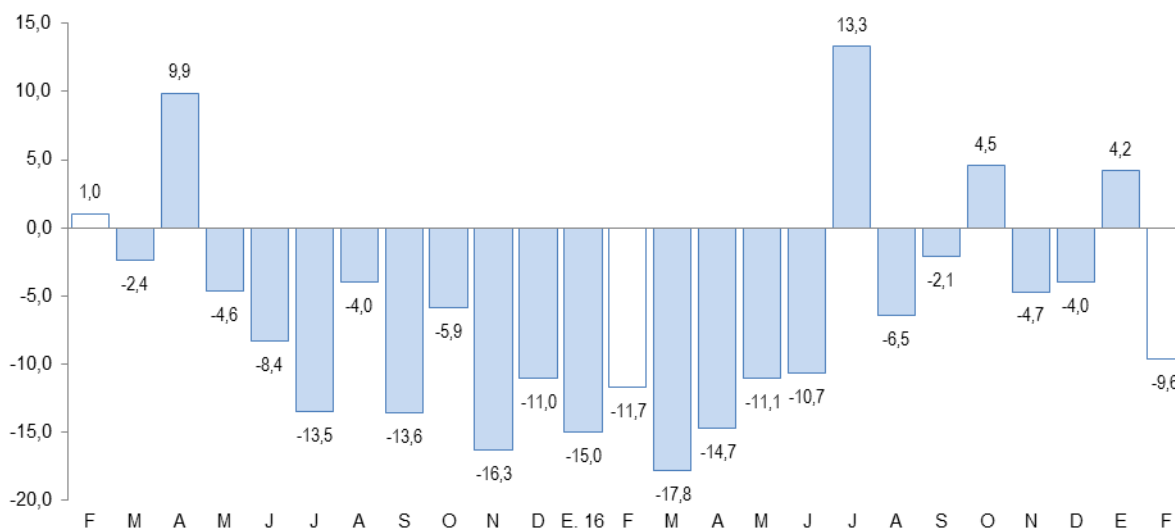

1/ A precios de 2007

Fuente: MINEM

- En el período enero-febrero, la actividad minera también registró un comportamiento negativo, esta vez de 3,3 por ciento interanual, resultado de la caída en la extracción de todos los minerales, destacando las de oro, plomo y estaño.

- En febrero el precio promedio del estaño fue cUS\$/lb 884,12 inferior en 6,1 por ciento al del mes anterior. En el caso del precio de la onza troy de oro fue de US\$ 1 234,34 mayor en 3,6 por ciento comparado con el mes anterior.

## 2. Otros indicadores sectoriales

### 2.1 Sector manufactura

- En febrero, el desempeño de la actividad manufacturera, mostró una caída de 2,7 por ciento interanual; resultado de la menor producción de cal (-3,9 por ciento), cuyo VBP representa el 96,7 por ciento del total, y bebidas gaseosas (-15,7 por ciento); sin embargo, este comportamiento fue atenuado en parte por mayores productos de panadería, producción de ladrillos y muebles.

**CUADRO N° 6**  
**PUNO: SECTOR MANUFACTURA 1/**  
(Variación % real respecto a similar período del año anterior)

	Estructura Porcentual 2014 2/	Febrero		Enero – Febrero	
		Var %	Contribución 3/	Var %	Contribución 3/
<b>MANUFACTURA NO PRIMARIA</b>	<b>100,0</b>	<b>-2,7</b>	<b>-3,1</b>	<b>-16,8</b>	<b>-17,2</b>
. Bebida Gaseosas	1,6	-15,7	-0,2	-15,9	-0,1
. Pdtos de Panadería	1,1	58,5	0,4	54,6	0,3
. Ladrillos	0,6	93,6	0,3	66,1	0,2
. Cemento	18,9	-	-	-	-
. Cal (*)	75,7	-3,9	-3,8	-18,1	-17,7
. Prendas de Vestir (+)	2,1	-	-	-	-
. Muebles	0,1	333,1	0,2	223,1	0,1
<b>SECTOR MANUFACTURA</b>	<b>100,0</b>	<b>-2,7</b>	<b>-3,1</b>	<b>-16,8</b>	<b>-17,2</b>

1/ Cifras preliminares.

(\*) Información estimada desde octubre 2015.

2/ A precios de 2007.

(+) Información disponible a diciembre 2016.

3/ En base a la estructura porcentual de similar período de 2016.

Fuente: Empresas industriales respectivas, DIREPRO Puno.

Elaboración: BCRP - Sucursal Puno. Departamento de Estudios Económicos.

- En los dos meses transcurridos del año, esta actividad acumuló una disminución de 16,8 por ciento, por la menor producción de cal (-18,1 por ciento); atenuado por productos de panadería (54,6 por ciento), ladrillos (66,1 por ciento) y muebles (223,1 por ciento).

**GRÁFICO N° 2**  
**PUNO: EVOLUCIÓN DE LA PRODUCCIÓN MANUFACTURERA NO PRIMARIA**  
(Variación % real respecto a similar mes del año anterior)

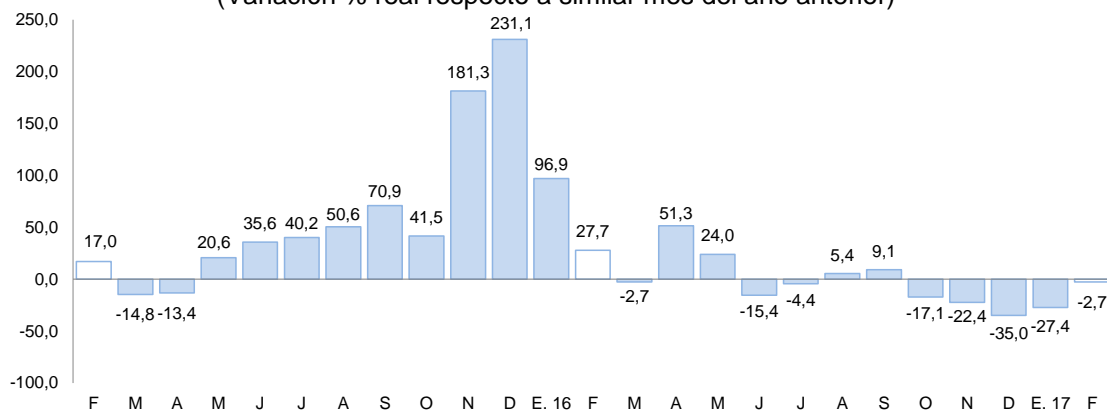

Fuente: Información de empresas, DIREPRO Puno.



## 2.2 Arribos a los establecimientos de hospedaje

- El número de arribos de turistas a los establecimientos de hospedaje (80 539) en la región creció en 34,8 por ciento interanual **en diciembre 2016**, lo que se traduce en una recuperación significativa al registrado en similar mes de 2015 que fue de -8,3 por ciento. El resultado presentado obedeció al aumento importante de la afluencia de turistas nacionales (59,6 por ciento), atenuado por la disminución de extranjeros (-15,1 por ciento).
- En el acumulado de todo el año, esta actividad presentó un crecimiento de 20,1 por ciento interanual, por la mayor visita de turistas nacionales (37,0 por ciento) y la disminución de extranjeros (-4,3 por ciento).

**GRÁFICO N° 3**  
**PUNO: EVOLUCIÓN DE ARRIBOS A ESTABLECIMIENTOS DE HOSPEDAJE**  
(Variación %)

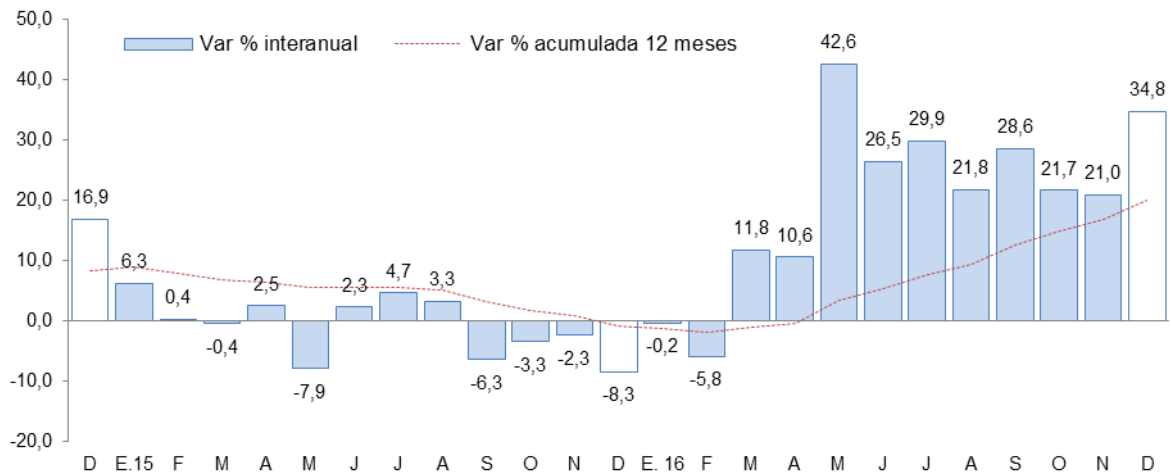

Fuente: Encuesta Mensual a Establecimientos de Hospedaje Temporal - MINCETUR

## II. ASPECTOS LABORALES

### 3. Empleo

- El empleo en las ciudades de Puno y Juliaca, en empresas privadas formales de 10 a más trabajadores, aumentó 5,0 por ciento interanual, debido a la mayor captación de trabajadores para los sectores comercio (8,4 por ciento) y servicios (5,1 por ciento). En el primer caso, para cubrir plazas vacantes de representantes de ventas, vendedores e impulsores en empresas comercializadoras de alimentos. En el segundo caso, el incremento se presentó en restaurantes y transportes para expandir la prestación de sus servicios. Asimismo, aumentó el número de personal del sector industria manufacturera (1,0 por ciento) debido al incremento de ventas y producción de muebles.

**CUADRO N° 7**  
**CIUDAD DE PUNO: ÍNDICE MENSUAL DE EMPLEO EN EMPRESAS PRIVADAS FORMALES**  
**DE 10 Y MÁS TRABAJADORES POR RAMA DE ACTIVIDAD ECONÓMICA 1/**  
 (Octubre 2010 = 100)

	Febrero			Enero – Febrero		
	2016	2017	Var %	2016	2017	Var %
Extractiva 2/	201,9	200,0	-0,9	198,6	200,0	0,7
Industria manufacturera	94,4	95,4	1,0	95,4	96,0	0,6
Comercio	166,1	180,1	8,4	166,3	182,0	9,4
Transporte, almacenes y comunicaciones	125,9	123,9	-1,6	125,4	123,5	-1,5
Servicios 3/	103,3	108,5	5,1	101,6	109,7	8,0
<b>TOTAL</b>	<b>115,1</b>	<b>120,9</b>	<b>5,0</b>	<b>114,0</b>	<b>122,0</b>	<b>7,0</b>

Nota: La información corresponde al primer día de cada mes.

1/ Cifras preliminares.

2/ Conformada por las subramas agricultura, pesca y minería.

3/ Conformada por las subramas servicios prestados a empresas, restaurantes y hoteles, establecimientos financieros, enseñanza, servicios sociales y comunales, y electricidad, gas y agua.

Fuente: MTPE - Encuesta Nacional de Variación del Empleo (ENVME).

Elaboración: BCRP - Sucursal Puno. Departamento de Estudios Económicos.

**GRÁFICO N° 4**  
**CIUDADES DE PUNO Y JULIACA: EVOLUCIÓN DEL EMPLEO FORMAL URBANO EN**  
**EMPRESAS DE MÁS DE 10 TRABAJADORES**  
 (Variación % respecto a similar mes del año anterior)

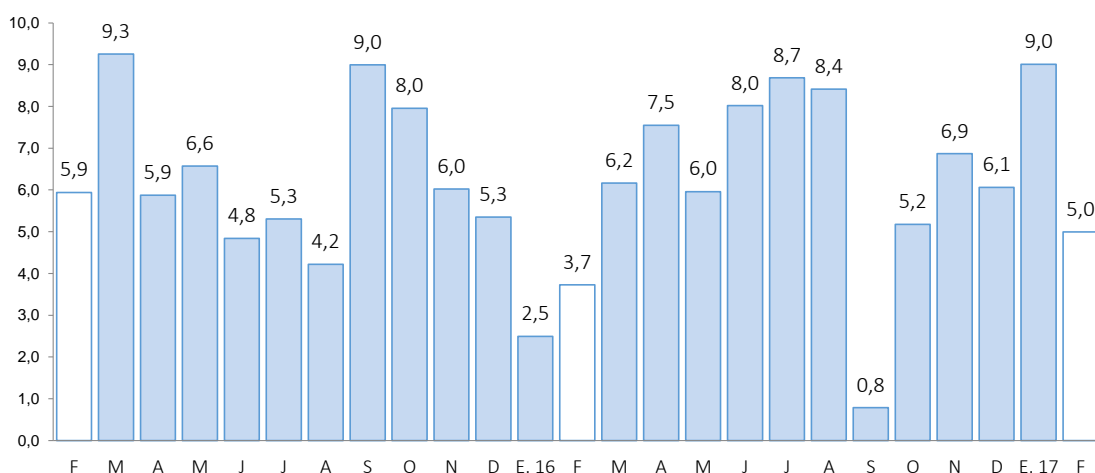

Fuente: MTPE

### III. SECTOR EXTERNO

#### 4. Exportaciones

- Las exportaciones de Puno sumaron en febrero US\$ 168,2 millones, 28,9 por ciento mayor respecto a igual mes del año pasado. Las exportaciones tradicionales crecieron 31,9 por ciento; mientras que las no tradicionales disminuyeron 59,4 por ciento.

**CUADRO N° 8**  
**PUNO: EXPORTACIONES POR GRUPO DE PRODUCTOS**

RUBROS	Valor FOB en millones de US\$				Tasa de crecimiento (%)		
	ene-17	feb-17	ene-feb 16	ene-feb 17	Mes	12 Meses	Acum.
<b>Productos Tradicionales</b>	<b>145,4</b>	<b>166,4</b>	<b>271,7</b>	<b>311,8</b>	<b>14,5</b>	<b>31,9</b>	<b>14,8</b>
. Agropecuarios	0,2	0,2	0,4	0,4	42,7	52,5	-1,8
. Mineros	145,2	166,2	271,3	311,4	14,5	31,9	14,8
<b>Productos No Tradicionales</b>	<b>2,4</b>	<b>1,7</b>	<b>7,9</b>	<b>4,1</b>	<b>-27,8</b>	<b>-59,4</b>	<b>-47,5</b>
. Agropecuarios	0,6	0,3	1,6	0,9	-52,6	-47,7	-47,2
. Pesqueros	0,3	0,5	0,7	0,8	97,4	28,1	21,9
. Textiles	0,6	0,6	1,3	1,2	9,6	-3,6	-5,8
. Minería no metálica	0,9	0,2	2,9	1,2	-77,9	-92,1	-59,8
. Resto de no tradicionales 1/	0,0	0,1	1,4	0,1	421,2	1 668,6	-94,0
<b>Total</b>	<b>147,8</b>	<b>168,2</b>	<b>279,6</b>	<b>315,9</b>	<b>13,8</b>	<b>28,9</b>	<b>13,0</b>

1/ Productos maderos y papeles, químicos, sidero metalúrgicos y joyería, metal mecánicos, sombreros de punto, fundas, instrumentos musicales, pieles y sus manufacturas.

FUENTE: SUNAT.

- En las exportaciones tradicionales (US\$ 166,4 millones), el crecimiento interanual fue resultado del mayor valor exportado de productos mineros (31,9 por ciento), principalmente oro (46,3 por ciento), atenuado por la menor exportación de estaño (-11,5 por ciento). Las exportaciones tradicionales representan el 99,0 por ciento del total exportado.
- En las exportaciones no tradicionales (US\$ 1,7 millones), la disminución interanual se sustenta en la menor exportación de productos de minería no metálica (-92,1 por ciento), básicamente cemento y materiales de construcción; productos agropecuarios (-47,7 por ciento), en especial quinua excepto para la siembra; y productos textiles (-3,6 por ciento), principalmente fibras textiles. Esta disminución fue atenuada por la mayor exportación de productos pesqueros (28,1 por ciento), especialmente trucha congelada. Las exportaciones no tradicionales, en conjunto representan el 1,0 por ciento del total exportado.
- De enero a febrero, las exportaciones acumularon un valor de US\$ 315,9 millones, 13,0 por ciento mayor al valor exportado en igual periodo del pasado año. Las exportaciones tradicionales crecieron 14,8 por ciento, sin embargo, las no tradicionales disminuyeron 47,5 por ciento.
- En el acumulado de exportaciones tradicionales (US\$ 311,8 millones), se observó un crecimiento en la exportación de productos mineros (14,8 por ciento), principalmente oro (11,5 por ciento) y estaño (8,3 por ciento).
- Por su parte, en el acumulado de productos no tradicionales (US\$ 4,1 millones), la disminución fue explicada por la menor exportación del resto de productos no tradicionales (-94,0 por ciento); productos de minería no metálica (-59,8 por ciento), en especial cemento y materiales de construcción; productos agropecuarios (-47,2 por ciento), principalmente quinua excepto para la siembra; y productos textiles (-5,8 por ciento), especialmente fibras textiles. Esta caída fue atenuada por la mayor exportación de productos pesqueros (21,9 por ciento), básicamente trucha congelada.

- El destino de las exportaciones se concentra en el bloque económico europeo que adquieren, en conjunto, el 37,6 por ciento del total exportado; siendo el principal mercado Suiza con el 30,5 por ciento, seguido por los Países Bajos (2,8 por ciento) y España (1,5 por ciento). En otros bloques fueron importantes las exportaciones hacia India (23,0 por ciento), Estados Unidos (22,1 por ciento) y Emiratos Árabes Unidos (13,3 por ciento). Los principales productos exportados fueron: oro, estaño, fibras textiles, trucha congelada, cemento y materiales de construcción.

## 5. Importaciones

- Las importaciones en febrero fueron de US\$ 20,6 millones, 14,7 por ciento mayor, respecto a igual mes del año pasado. Siendo importantes en el incremento; la mayor importación de insumos (18,5 por ciento) y bienes de consumo (7,2 por ciento), atenuado por los bienes de capital (-47,1 por ciento).
- Dentro del total de importaciones, destaca la participación de insumos para la agricultura (49,2 por ciento), alimentos y bebidas (28,7 por ciento) e insumos para la industria (10,7 por ciento).
- De enero a febrero, las importaciones acumularon un valor de US\$ 41,7 millones, 11,7 por ciento mayor al valor importado en igual periodo del año pasado. Esto debido a la mayor importación de bienes de consumo (26,6 por ciento) e insumos (8,9 por ciento), atenuada por los bienes de capital (-77,8 por ciento).

**CUADRO N° 9  
PUNO: IMPORTACIONES SEGÚN USO O DESTINO ECONÓMICO**

RUBROS	Valor FOB en millones de US\$				Tasa de crecimiento (%)		
	ene-17	feb-17	ene-feb 16	ene-feb 17	Mes	12 Meses	Acum.
<b>Bienes de Consumo</b>	<b>6,8</b>	<b>6,2</b>	<b>10,3</b>	<b>13,0</b>	<b>-9,3</b>	<b>7,2</b>	<b>26,6</b>
. Alimentos y Bebidas	6,5	5,9	9,5	12,4	-8,6	15,1	30,9
. Productos Farmacéuticos	0,0	0,0	0,0	0,0	0,0	0,0	-100,0
. Otros 1/	0,4	0,3	0,8	0,7	-22,0	-55,8	-21,8
<b>Insumos</b>	<b>14,1</b>	<b>14,4</b>	<b>26,2</b>	<b>28,5</b>	<b>2,0</b>	<b>18,5</b>	<b>8,9</b>
. Combustibles y Lubricantes	0,9	2,1	2,1	3,0	125,8	80,6	43,7
. Insumos para la Agricultura	10,1	10,1	19,3	20,2	0,7	23,4	4,6
. Insumos para la Industria	3,1	2,2	4,8	5,3	-29,8	-21,3	11,0
<b>Bienes de Capital</b>	<b>0,2</b>	<b>0,0</b>	<b>0,9</b>	<b>0,2</b>	<b>-91,0</b>	<b>-47,1</b>	<b>-77,8</b>
. Maquinaria y Equipo	0,0	0,0	0,0	0,0	0,0	0,0	0,0
. Materiales de Construcción	0,0	0,0	0,2	0,0	-67,5	-62,4	-73,4
. Otros 2/	0,1	0,0	0,7	0,2	-96,7	6 321,3	-78,8
<b>Total</b>	<b>21,1</b>	<b>20,6</b>	<b>37,4</b>	<b>41,7</b>	<b>-2,5</b>	<b>14,7</b>	<b>11,7</b>

1/ Otros: Utensilios Domésticos y Electrod. y Veh. Uso Part.

2/ Otros: Partes y Piezas y Herramientas.

FUENTE: SUNAT.

## IV. CRÉDITO Y DEPÓSITOS<sup>2</sup>

### 6. Crédito

- El crédito registró un crecimiento de 9,7 por ciento interanual en febrero, el cual significó un ritmo de crecimiento mayor al registrado en similar mes de 2016 (-1,5 por ciento).
- Según tipo de moneda, el 96,8 por ciento del crédito total fue otorgado en moneda nacional (S/ 3 019 millones), el cual creció 1,3 por ciento respecto al mes anterior, y 11,5 por ciento a 12 meses. Por su parte, el crédito otorgado en moneda extranjera (US\$ 30 millones) se redujo 5,9 por ciento en el mes, y 25,8 por ciento interanual.

**CUADRO N° 10  
PUNO: CRÉDITOS**

	Estructura % Feb-17	Saldos en millones de soles con TCF 1/		Tasa de crecimiento (%)	
		Ene-17	Feb-17	Mes	12 Meses
<b>Banco de la Nación</b>	<b>4,7</b>	<b>145</b>	<b>146</b>	<b>0,6</b>	<b>10,9</b>
<b>Agrobanco</b>	<b>1,2</b>	<b>37</b>	<b>37</b>	<b>-0,8</b>	<b>-8,2</b>
<b>Banca Múltiple</b>	<b>49,5</b>	<b>1 534</b>	<b>1 544</b>	<b>0,7</b>	<b>5,0</b>
<b>Instituciones No Bancarias</b>	<b>44,6</b>	<b>1 369</b>	<b>1 391</b>	<b>1,6</b>	<b>16,0</b>
Financieras	7,4	225	230	2,2	13,2
Cajas Municipales	30,4	938	947	1,0	16,8
Cajas Rurales	6,6	196	205	4,3	89,2
Edpymes	0,3	10	10	0,7	-87,6
<b>TOTAL</b>	<b>100,0</b>	<b>3 085</b>	<b>3 119</b>	<b>1,1</b>	<b>9,7</b>
<b>Empresas</b>	<b>68,7</b>	<b>2 126</b>	<b>2 143</b>	<b>0,8</b>	<b>9,7</b>
<b>Personas</b>	<b>31,3</b>	<b>959</b>	<b>975</b>	<b>1,7</b>	<b>9,6</b>
Consumo	28,0	857	873	1,9	11,0
Hipotecario	3,3	103	102	-0,4	-0,9
MN	96,8	2 979	3 019	1,3	11,5
ME	3,2	106	100	-5,9	-25,8
ME (Mill. US\$)		32	30	-5,9	-25,8

1/ TCF = Tipo de Cambio Fijo (S/ 3,31 por US\$).

Fuente: SBS y AFP.

Elaboración: BCRP, Sucursal Puno. Departamento de Estudios Económicos.

- Por tipo de institución, el crédito otorgado por la banca múltiple, que concentra el 49,5 por ciento de crédito total, creció 5,0 por ciento interanual. Y las instituciones no bancarias, que concentran el 44,6 por ciento del crédito total, mostraron un incremento de 16,0 por ciento interanual y fue resultado de mayores créditos otorgados por cajas rurales (89,2 por ciento), cajas municipales (16,8 por ciento) y financieras (13,2 por ciento); siendo atenuado por las Edpymes (-87,6 por ciento). Los créditos otorgados por el Banco de la Nación aumentaron 10,9 por ciento, pero Agrobanco mostró una reducción de 8,2 por ciento interanual.

**GRÁFICO N° 5**  
**PUNO: VARIACIÓN PORCENTUAL DE LOS CRÉDITOS**  
 (Respecto a similar mes del año anterior)

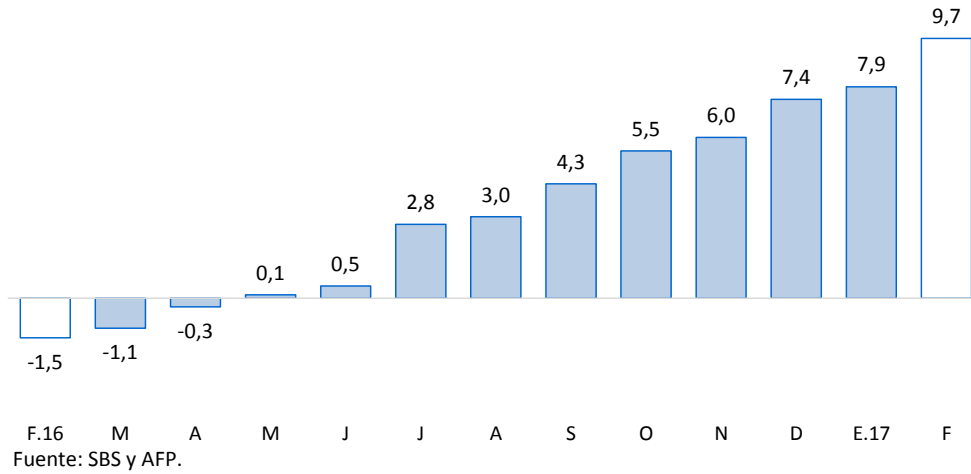

- En cuanto al tipo de crédito, el financiamiento a personas aumentó 9,6 por ciento interanual, principalmente por el crecimiento del crédito de consumo (11,0 por ciento) y el financiamiento a empresas registró un incremento de 9,7 por ciento interanual.

**GRÁFICO N° 6**  
**PUNO: VARIACIÓN PORCENTUAL DEL TIPO DE CRÉDITO**  
 (Respecto a similar mes del año anterior)

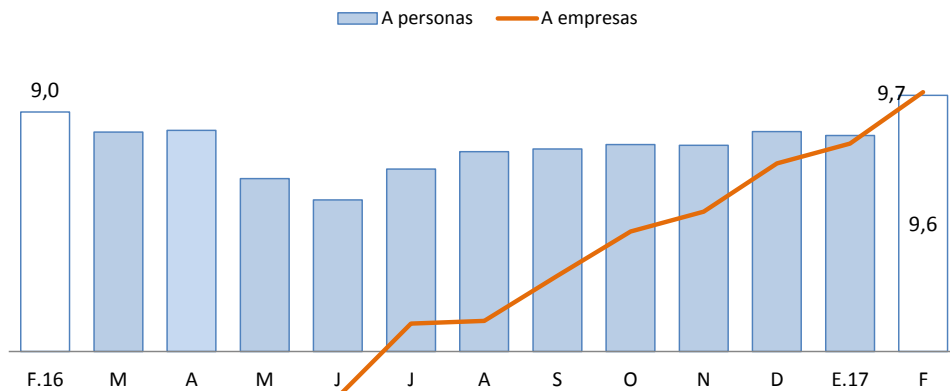

Fuente: SBS y AFP.

- La tasa de morosidad registrada en enero fue 5,1 por ciento, 1,7 puntos porcentuales menos respecto al mismo mes de 2016 (6,8 por ciento).

**CUADRO N° 11**  
**PUNO: MOROSIDAD**

	Tasa de Morosidad en puntos		Variación Absoluta	
	Dic-16	Ene-17	Mes	12 Meses
	<b>Banco de la Nación</b>	1,5	1,5	0,0
<b>Agrobanco</b>	4,6	3,8	-0,8	-0,7
<b>Banca Múltiple</b>	4,5	4,5	0,0	-0,6
<b>Instituciones No Bancarias</b>				
Financieras	4,7	4,9	0,2	-4,5
Cajas Municipales	5,9	6,2	0,3	-3,1
Cajas Rurales	7,4	7,6	0,2	-1,1
Edpymes	7,3	7,7	0,4	-5,5
<b>TOTAL</b>	<b>5,0</b>	<b>5,1</b>	<b>0,1</b>	<b>-1,7</b>

Fuente: SBS.

Elaboración: BCRP, Sucursal Puno. Departamento de Estudios Económicos.

- Cabe destacar, que el mayor incremento en la tasa de morosidad comparado con enero 2016, fue registrado por el banco de la Nación (0,4 puntos porcentuales). Mientras, se redujeron las tasas de morosidad de las Edpymes (-5,5 puntos porcentuales), financieras (-4,5 puntos porcentuales), cajas municipales (-3,1 puntos porcentuales), cajas rurales (-1,1 puntos porcentuales), Agrobanco (-0,7 puntos porcentuales) y banca múltiple (-0,6 puntos porcentuales).

**GRÁFICO N° 7**  
**PUNO: TASA DE MOROSIDAD**  
(Porcentaje)

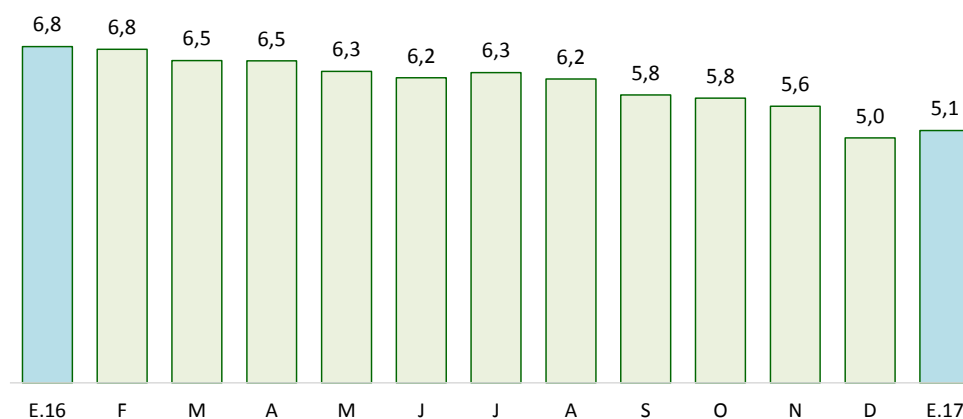

Fuente: SBS y AFP.

## 7. Depósitos

- Los depósitos disminuyeron 7,3 por ciento interanual en febrero, lo cual significó un ritmo de crecimiento menor al registrado en similar mes de 2016 (22,5 por ciento).
- Por tipo de moneda, los depósitos en soles (S/ 1 199 millones), que representan el 81,0 por ciento de los depósitos totales, se redujeron 1,1 por ciento en el mes, y 0,9 por ciento a 12 meses. Además, los depósitos en moneda extranjera (US\$ 85 millones) crecieron 0,9 por ciento respecto al mes anterior, pero disminuyeron 27,3 por ciento interanual. La tasa de dolarización de los depósitos en febrero fue de 19,0 por ciento, menor en 5,8 puntos porcentuales frente a la tasa registrada en similar mes del pasado año ( 24,8 por ciento).

**CUADRO N° 12**  
**PUNO: DEPÓSITOS**

	Estructura % Feb-17	Saldos en millones de soles con TCF 1/		Tasa de crecimiento (%)	
		Ene-17	Feb-17	Mes	12 Meses
<b>Banco de la Nación</b>	<b>24,0</b>	<b>350</b>	<b>355</b>	<b>1,4</b>	<b>-9,3</b>
<b>Banca Múltiple</b>	<b>52,4</b>	<b>793</b>	<b>777</b>	<b>-2,0</b>	<b>-11,8</b>
<b>Instituciones No Bancarias</b>	<b>23,6</b>	<b>349</b>	<b>350</b>	<b>0,1</b>	<b>7,1</b>
Financieras	0,8	12	12	2,2	30,0
Cajas Municipales	15,9	236	235	-0,4	18,5
Cajas Rurales	6,9	101	103	1,0	-13,7
<b>TOTAL</b>	<b>100,0</b>	<b>1 492</b>	<b>1 481</b>	<b>-0,7</b>	<b>-7,3</b>
Vista	25,2	374	373	-0,3	-36,6
Ahorro	44,2	665	654	-1,6	11,2
A plazo	30,6	453	454	0,2	7,7
MN	81,0	1 213	1 199	-1,1	-0,9
ME	19,0	279	282	0,9	-27,3
ME (Mill. US\$)		84	85	0,9	-27,3

1/ TCF = Tipo de Cambio Fijo (S/ 3,31 por US\$).

Fuente: SBS y AFP.

Elaboración: BCRP, Sucursal Puno. Departamento de Estudios Económicos.

- Según tipo de depósito, los depósitos de ahorro, que concentran el 44,2 por ciento de los depósitos totales, mostraron un incremento interanual de 11,2 por ciento. Así mismo, los depósitos a plazo crecieron 7,7 por ciento, mientras los depósitos a la vista disminuyeron 36,6 por ciento.
- Por tipo de instituciones, los depósitos en banca múltiple, que concentran el 52,4 por ciento de los depósitos totales, disminuyeron 11,8 por ciento interanual. Esta reducción fue atenuada por el crecimiento de depósitos en instituciones no bancarias (7,1 por ciento); principalmente, financieras (30,0 por ciento) y cajas municipales (18,5 por ciento).



**GRÁFICO N° 8**  
**PUNO: VARIACIÓN PORCENTUAL DE LOS DEPÓSITOS**  
(Respecto a similar mes del año anterior)

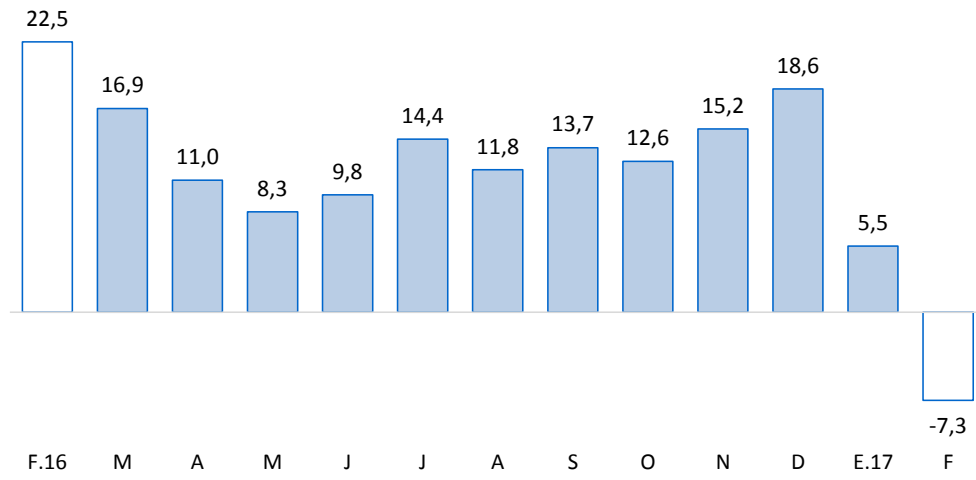

## V. EJECUCIÓN DE PRESUPUESTO PÚBLICO

### 8. Ingresos del Gobierno Nacional

- Los ingresos del Gobierno Nacional en el departamento de Puno, durante febrero, disminuyeron 4,0 por ciento, interanual en términos reales; debido a reducciones en los ingresos tributarios (-3,2 por ciento) y no tributarios (-22,1 por ciento). Los ingresos tributarios representan el 96,8 por ciento del total de ingresos recaudados, y los no tributarios, el 3,2 por ciento restante.

**CUADRO N° 13**  
**PUNO: INGRESOS DEL GOBIERNO NACIONAL 1/ 2/**  
(Millones de soles)

RUBROS	FEBRERO			ENERO - FEBRERO		
	2016	2017	Var % real	2016	2017	Var % real
<b>I. INGRESOS TRIBUTARIOS</b>	<b>37,5</b>	<b>37,4</b>	<b>-3,2</b>	<b>76,1</b>	<b>77,1</b>	<b>-1,7</b>
<b>1. Impuesto a la renta</b>	<b>16,2</b>	<b>15,8</b>	<b>-5,7</b>	<b>32,5</b>	<b>33,3</b>	<b>-0,7</b>
Personas naturales	2,9	3,1	6,6	7,1	7,1	-3,6
Personas jurídicas	13,2	12,5	-8,4	25,1	25,7	-0,4
Regularización	0,1	0,1	-7,9	0,3	0,4	35,9
<b>2. Impuestos a la Importación</b>	<b>0,0</b>	<b>0,0</b>	<b>-63,4</b>	<b>0,1</b>	<b>0,0</b>	<b>-68,9</b>
<b>3. Impuestos a la Prod. y consumo</b>	<b>20,4</b>	<b>19,0</b>	<b>-9,4</b>	<b>42,0</b>	<b>40,9</b>	<b>-5,6</b>
Impuesto General a las Ventas	20,1	18,8	-9,7	41,4	40,4	-5,6
Interno	8,9	7,5	-18,8	18,0	16,5	-11,4
Importaciones	11,2	11,3	-2,4	23,4	23,9	-1,2
Impuesto Selectivo al Consumo 2/	0,2	0,3	7,4	0,5	0,5	-1,8
<b>4. Otros ingresos</b>	<b>0,9</b>	<b>2,6</b>	<b>188,1</b>	<b>1,6</b>	<b>3,0</b>	<b>80,9</b>
<b>II. INGRESOS NO TRIBUTARIOS</b>	<b>1,5</b>	<b>1,2</b>	<b>-22,1</b>	<b>2,8</b>	<b>2,5</b>	<b>-13,0</b>
<b>TOTAL</b>	<b>39,0</b>	<b>38,7</b>	<b>-4,0</b>	<b>78,9</b>	<b>79,6</b>	<b>-2,1</b>

1/ Información actualizada al 28 de febrero de 2017.

2/ Incluye el Impuesto Selectivo al Consumo interno y de importaciones.

Fuente: SUNAT.

Elaboración: BCRP - Sucursal Puno. Departamento de Estudios Económicos.

### 9. Ejecución del presupuesto de gastos del Gobierno General

- La ejecución del presupuesto de gastos en el departamento de Puno, durante febrero, presentó un incremento de 0,5 por ciento, interanual en términos reales; debido a un mayor gasto del Gobierno Nacional (4,2 por ciento), especialmente, gastos de capital (163,9 por ciento). Este resultado fue atenuado por menores gastos de los Gobiernos Locales (-3,6 por ciento), en especial, gastos corrientes (-18,5 por ciento) y del Gobierno Regional (-2,2 por ciento), principalmente, gastos de capital (-37,8 por ciento).
- En tanto, el gasto de capital no financiero creció 65,9 por ciento y el gasto corriente disminuyó 16,7 por ciento.

**CUADRO N° 14**  
**PUNO: EJECUCIÓN DEL PRESUPUESTO DE GASTOS DEL GOBIERNO GENERAL**  
(Millones de soles)

RUBROS	FEBRERO			ENERO - FEBRERO		
	2016	2017	Var. % real	2016	2017	Var. % real
Gobierno Nacional	118,8	127,9	4,2	230,8	200,8	-15,7
Gobierno Regional	90,2	91,1	-2,2	176,9	186,3	2,0
Gobiernos Locales	51,1	50,8	-3,6	67,0	70,8	2,4
<b>Total</b>	<b>260,1</b>	<b>269,8</b>	<b>0,5</b>	<b>474,7</b>	<b>457,8</b>	<b>-6,5</b>
Corriente	206,0	177,1	-16,7	404,4	328,7	-21,2
Capital	54,1	92,7	65,9	70,4	129,2	77,9
Inversión Pública	48,9	48,2	-4,5	65,2	84,7	26,0

Fuente: MEF.

Elaboración: BCRP - Sucursal Puno. Departamento de Estudios Económicos.

## 10. Gasto corriente no financiero

- El gasto corriente no financiero presentó una disminución de 16,7 por ciento, interanual en términos reales; debido a menores montos devengados por el Gobierno Nacional (-31,5 por ciento), en especial, gastos en bienes y servicios, y los Gobiernos Locales (-18,5 por ciento), principalmente, remuneraciones; atenuado ligeramente por el Gobierno Regional (1,2 por ciento), en especial, gastos en remuneraciones.

**CUADRO N° 15**  
**PUNO: GASTO CORRIENTE NO FINANCIERO**  
(Millones de soles)

RUBROS	FEBRERO			ENERO - FEBRERO		
	2016	2017	Var. % real	2016	2017	Var. % real
- Gobierno Nacional	97,1	68,7	-31,5	199,3	114,0	-44,6
- Gobierno Regional	82,3	86,0	1,2	167,9	179,1	3,4
- Gobiernos Locales	26,6	22,4	-18,5	37,1	35,5	-7,3
<b>TOTAL</b>	<b>206,0</b>	<b>177,1</b>	<b>-16,7</b>	<b>404,4</b>	<b>328,7</b>	<b>-21,2</b>

Fuente: MEF.

Elaboración: BCRP - Sucursal Puno. Departamento de Estudios Económicos.

- En los dos meses del año, el gasto corriente no financiero se redujo en 21,2 por ciento en términos reales; debido a la caída del gasto del Gobierno Nacional (-44,6 por ciento) y los Gobiernos Locales (-7,3 por ciento).

## 11. Inversión pública

- La inversión pública en Puno, correspondiente a los tres niveles de gobierno, totalizó en febrero S/ 48,2 millones; 4,5 por ciento menor, en términos reales, respecto a similar mes del año pasado. La inversión disminuyó en el Gobierno Regional (-37,8 por ciento) y Gobierno Nacional (-13,8 por ciento); atenuada por los Gobiernos Locales (12,5 por ciento).

**CUADRO N° 16**  
**PUNO: INVERSIÓN PÚBLICA 1/**  
(Millones de soles)

RUBROS	FEBRERO			ENERO - FEBRERO		
	2016	2017	Var. % real	2016	2017	Var. % real
- Gobierno Nacional	16,5	14,7	-13,8	26,3	42,3	55,7
- Gobierno Regional	7,9	5,1	-37,8	9,0	7,2	-23,0
- Gobiernos Locales	24,5	28,5	12,5	29,8	35,2	14,5
<b>TOTAL</b>	<b>48,9</b>	<b>48,2</b>	<b>-4,5</b>	<b>65,2</b>	<b>84,7</b>	<b>26,0</b>

1/ Comprende la formación bruta de capital.

Fuente: MEF.

Elaboración: BCRP - Sucursal Puno. Departamento de Estudios Económicos.

- Durante los dos primeros meses del año, la inversión pública acumuló un total de S/ 84,7 millones, 26,0 por ciento mayor respecto a similar periodo del pasado año. La inversión acumulada se incrementó en el Gobierno Nacional (55,7 por ciento) y los Gobiernos Locales (14,5 por ciento); resultado que fue atenuado por el Gobierno Regional (-23,0 por ciento).

**GRAFICO N° 9**  
**PUNO: VARIACIÓN PORCENTUAL REAL DE INVERSIÓN PÚBLICA**  
 (Respecto a similar mes del año anterior)

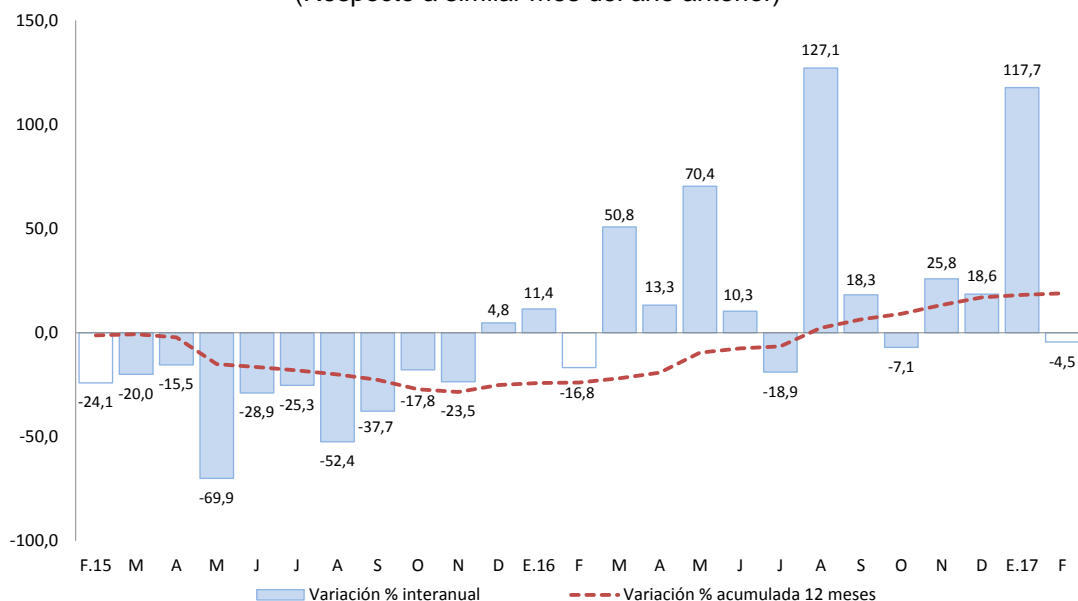

Fuente: MEF.  
 Elaboración: BCRP - Sucursal Puno. Departamento de Estudios Económicos.

En cuanto a los principales proyectos que se ejecutaron en el mes de febrero, destacaron:

- La “Rehabilitación y mejoramiento de la infraestructura vial desvío Yocara Emp. PU121 - Cabana de la localidad de Cabana, distrito de Cabana - San Román - Puno” con S/ 2,4 millones devengados a cargo de los Gobiernos Locales;
- El “Mejoramiento de la carretera PU654, Ayabacas – Pusi, provincias de San Román y Huancané - Puno” con S/ 2,1 devengados a cargo del Gobierno Regional; y
- El “Reemplazo de 19 puentes en el corredor vial nacional ruta: 3S: Km. 1151+095 - Km. 1261+500” con S/ 2,1 millones devengados a cargo del Gobierno Nacional.

**VI. ANEXOS**

ANEXO 1

PUNO: PRODUCCION AGROPECUARIA 1/  
(TM)

PRINCIPALES PRODUCTOS	2016											2017		PRINCIPALES PRODUCTOS	
	FEB	MAR	ABR	MAY	JUN	JUL	AGO	SET	OCT	NOV	DIC	ENE	FEB		
<b>AGRICOLA</b>															<b>AGRICOLA</b>
Quinua	0	1 246	24 820	9 100	0	0	0	0	0	0	0	0	0	0	Quinua
Cañihua	0	627	2 744	982	0	0	0	0	0	0	0	0	0	0	Cañihua
Cebada Grano	0	133	11 486	16 828	114	0	0	0	0	0	0	0	0	0	Cebada Grano
Trigo	0	0	356	1 227	15	0	0	0	0	0	0	0	0	0	Trigo
Centeno Grano	0	0	0	0	73	0	0	0	0	0	0	0	0	0	Centeno Grano
Avena Grano	0	0	3 671	4 005	274	0	0	0	0	0	0	0	0	0	Avena Grano
Maiz Amiláceo	0	0	2 802	3 267	0	0	0	0	0	0	0	0	0	0	Maiz Amiláceo
Maiz Amarillo Duro	0	205	2 401	1 432	86	0	0	0	0	0	0	0	0	0	Maiz Amarillo Duro
Arroz	0	0	292	150	74	0	0	0	0	0	0	0	0	0	Arroz
Papa	15 802	75 144	357 723	210 436	592	0	0	0	0	8 833	21 367	0	11 329	0	Papa
Oca	39	710	16 933	13 053	73	0	0	0	0	0	0	0	0	0	Oca
Olluco	563	721	7 015	9 081	0	0	0	0	0	0	0	0	0	0	Olluco
Mashua	0	202	3 237	3 390	0	0	0	0	0	0	0	0	0	0	Mashua
Yuca	0	0	1 405	7 897	11 648	0	0	0	0	0	0	0	0	0	Yuca
Tarhui	0	0	10	1 320	363	0	0	0	0	0	0	0	0	0	Tarhui
Haba	584	2 200	7 446	4 503	0	0	0	0	0	0	15	0	105	0	Haba
Arveja	0	0	323	827	0	0	0	0	0	0	0	0	0	0	Arveja
Cebolla	1 168	2 407	3 666	1 277	0	0	0	0	0	0	44	0	1 179	0	Cebolla
Avena Forrajera	0	161 146	678 229	608 665	543	0	0	0	0	0	0	0	0	0	Avena Forrajera
Cebada Forrajera	0	14 450	166 898	183 685	292	0	0	0	0	0	0	0	0	0	Cebada Forrajera
Plátano	819	1 026	1 007	959	938	907	863	893	1 104	1 083	1 008	922	809	0	Plátano
Naranja	0	42	948	6 171	8 414	6 305	4 329	0	0	0	0	0	0	0	Naranja
Café	0	0	380	1 849	3 586	974	150	0	0	0	0	0	0	0	Café
Alfalfa	101 264	248 177	346 496	214 706	60 746	0	0	0	0	0	30 333	16 801	103 056	0	Alfalfa
Otros Pastos Cultivados	11 576	35 286	44 480	30 738	8 993	0	0	0	0	0	9 403	1 689	10 709	0	Otros Pastos Cultivados
<b>PECUARIA 2/</b>															<b>PECUARIA 2/</b>
Carne de Vacuno	1 488	1 694	2 345	2 157	2 190	1 951	1 761	1 501	1 326	1 321	1 237	1 274	1 517	0	Carne de Vacuno
Carne de Ovino	629	711	1 003	940	941	964	841	739	627	628	535	519	618	0	Carne de Ovino
Carne de Alpaca	455	467	690	637	617	592	507	411	367	333	222	335	457	0	Carne de Alpaca
Carne de Llama	123	129	180	167	165	139	124	113	93	83	100	97	122	0	Carne de Llama
Carne de Porcino	191	195	275	243	262	278	226	191	165	176	168	148	191	0	Carne de Porcino
Carne de Ave	313	282	283	295	296	244	231	228	239	257	269	268	315	0	Carne de Ave
Leche de Vacuno	12 740	13 804	13 327	11 167	10 141	7 991	7 222	5 983	6 550	6 886	6 919	8 812	12 801	0	Leche de Vacuno
Lana de Ovino	1 857	1 800	0	0	0	0	0	0	0	819	370	0	1 902	0	Lana de Ovino
Fibra de Alpaca	447	475	0	0	0	0	0	0	0	1 480	321	152	440	0	Fibra de Alpaca
Fibra de Llama	77	72	0	0	0	0	0	0	0	241	46	0	77	0	Fibra de Llama
Otros pptos. Pecuarios	1 256	1 164	1 502	1 432	1 403	1 333	1 397	1 196	1 164	1 102	897	903	1 255	0	Otros pptos. Pecuarios

1/ Cifras preliminares, actualizado al 17-04-2017

2/ Peso neto

FUENTE: DRA - Puno

ELABORACIÓN: BCRP - Sucursal Puno



**ANEXO 2**

**PUNO: SUPERFICIE AGRÍCOLA SEMBRADA 1/**  
(Hectáreas)

PRINCIPALES CULTIVOS	2016											2017		PRINCIPALES CULTIVOS
	FEB	MAR	ABR	MAY	JUN	JUL	AGO	SET	OCT	NOV	DIC	ENE	FEB	
Quinua	0	0	0	0	0	0	0	8 596	22 934	3 779	0	0	0	Quinua
Cañihua	0	0	0	0	0	0	0	771	3 536	1 232	165	0	0	Cañihua
Cebada Grano	0	0	0	0	0	0	0	1 948	16 681	6 981	0	0	0	Cebada Grano
Trigo	0	0	0	0	0	0	0	185	784	403	0	0	0	Trigo
Centeno Grano	0	0	0	0	0	0	0	0	60	0	0	0	0	Centeno Grano
Avena Grano	0	0	0	0	0	0	0	84	5 180	2 525	3	0	0	Avena Grano
Maiz Amiláceo	0	0	0	0	0	0	616	1 788	1 359	2	0	0	0	Maiz Amiláceo
Maiz Amarillo Duro	0	0	0	0	0	0	914	1 374	239	0	0	0	0	Maiz Amarillo Duro
Arroz	0	0	0	0	0	0	0	25	75	0	0	0	0	Arroz
Papa	0	0	0	0	645	1 355	3 092	10 830	27 301	14 386	1 832	0	0	Papa
Oca	0	0	0	0	0	0	341	1 104	1 864	107	0	0	0	Oca
Olluco	0	0	0	0	0	0	296	871	1 372	499	0	0	0	Olluco
Mashua	0	0	0	0	0	0	43	329	575	21	0	0	0	Mashua
Yuca	0	0	0	0	0	0	760	984	219	0	0	0	0	Yuca
Tarhui	0	0	0	0	0	0	6	214	850	0	0	0	0	Tarhui
Haba	0	0	0	0	0	15	1 362	4 822	4 134	33	0	0	0	Haba
Arveja	0	0	0	0	0	0	150	584	289	13	0	0	0	Arveja
Cebolla	0	0	0	0	0	4	36	136	178	101	3	0	0	Cebolla
Avena Forrajera	0	0	0	0	0	0	0	2	5 080	28 889	30 994	3 075	0	Avena Forrajera
Cebada Forrajera	0	0	0	0	0	0	70	2	356	4 734	11 242	2 335	0	Cebada Forrajera
Plátano	0	0	0	0	0	0	0	0	0	0	0	0	0	Plátano
Naranja	0	0	0	0	0	0	0	0	0	0	0	0	0	Naranja
Café	0	0	0	0	0	0	0	0	3	0	0	5	0	Café
Alfalfa	0	0	0	0	0	0	0	0	0	0	1 681	2 005	0	Alfalfa
Otros Pastos Cultivados	0	0	0	0	0	0	0	0	0	0	3	135	0	Otros Pastos Cultivados
<b>TOTAL</b>	<b>0</b>	<b>0</b>	<b>0</b>	<b>0</b>	<b>645</b>	<b>1 374</b>	<b>7 686</b>	<b>34 649</b>	<b>93 069</b>	<b>63 705</b>	<b>45 923</b>	<b>7 555</b>	<b>0</b>	<b>TOTAL</b>

1/ Cifras preliminares. Además, no incluye superficie instalada de cultivos permanentes. Actualizado al 17-04-2017

FUENTE: DRA - Puno

ELABORACIÓN: BCRP - Sucursal Puno



**ANEXO 3**

**PUNO: EXTRACCION Y PRODUCCIÓN PESQUERA 1/  
(T.m.)**

	2016											2017		
	FEB	MAR	ABR	MAY	JUN	JUL	AGO	SET	OCT	NOV	DIC	ENE	FEB	
<b>CHD 2/</b>	<b>3 332</b>	<b>3 602</b>	<b>3 504</b>	<b>2 251</b>	<b>3 298</b>	<b>4 469</b>	<b>3 236</b>	<b>3 548</b>	<b>3 697</b>	<b>3 972</b>	<b>4 268</b>	<b>3 684</b>	<b>3 593</b>	<b>CHD 2/</b>
- Boga	0	0	0	0	0	0	0	0	0	0	0	0	0	- Boga
- Carachi	16	17	14	14	13	28	27	25	28	14	16	28	28	- Carachi
- Ispi	38	22	17	17	8	1	4	14	13	10	8	19	11	- Ispi
- Suche	0	0	0	0	0	0	0	0	0	0	0	0	0	- Suche
- Mauri	0	1	1	0	0	1	1	1	0	1	0	2	1	- Mauri
- Pejerrey	10	15	15	13	10	10	17	17	14	12	15	13	15	- Pejerrey
- Trucha Natural	5	6	5	5	3	3	4	5	2	2	3	2	2	- Trucha Natural
- Trucha Crianza	3 263	3 542	3 453	2 202	3 264	4 426	3 184	3 486	3 640	3 932	4 227	3 621	3 537	- Trucha Crianza

1/ Cifras preliminares

2/ Consumo Humano Directo

FUENTE: PRODUCE - Puno

ELABORACIÓN: BCRP - Sucursal Puno





**ANEXO 4**

**PUNO: PRODUCCIÓN MINERA 1/  
(Contenido fino)**

PRODUCTOS	2016											2017		PRODUCTOS
	FEB	MAR	ABR	MAY	JUN	JUL	AGO	SET	OCT	NOV	DIC	ENE	FEB	
<b>MINERIA METALICA</b>														<b>MINERIA METALICA</b>
Estaño (TMF)	1 488	1 597	1 441	1 578	1 554	1 753	1 784	1 577	1 592	1 556	1 679	1 404	1 253	Estaño (TMF)
Plomo (TMF)	0	0	171	0	0	445	0	0	390	0	287	0	0	Plomo (TMF)
Oro (kgr-f)	360	336	378	365	406	420	360	380	403	379	416	309	343	Oro (kgr-f)
Plata (kg-f)	25	19	361	26	24	579	26	28	675	36	1 072	28	30	Plata (kg-f)
Zinc (TMF)	0	0	185	0	0	418	0	0	303	0	214	0	0	Zinc (TMF)

1/ Cifras preliminares

FUENTE: MINEM

ELABORACIÓN: BCRP - Sucursal Puno

**ANEXO 5**

**PUNO: PRODUCCIÓN MANUFACTURERA 1/  
(Índice 2007=100)**

PRODUCTOS	2016											2017		PRODUCTOS
	Feb	Mar	Abr	May	Jun	Jul	Ago	Set	Oct	Nov	Dic	Ene	Feb	
Bebidas gaseosas	49,4	31,8	40,6	40,9	34,4	30,6	43,5	39,1	38,6	43,0	31,7	41,8	41,6	Bebidas gaseosas
Productos de panadería	165,7	249,6	199,4	209,6	223,5	254,5	218,9	171,9	207,8	232,2	242,6	263,6	262,7	Productos de panadería
Ladrillos	37,2	69,0	52,5	28,9	56,0	40,8	57,7	27,4	70,4	77,5	44,3	72,2	72,0	Ladrillos
Cemento	0,0	0,0	0,0	0,0	0,0	0,0	0,0	0,0	0,0	0,0	0,0	0,0	0,0	Cemento
Cal 2/	416,3	233,1	468,2	493,5	384,8	451,0	505,8	501,9	407,7	389,2	366,3	399,9	399,9	Cal 2/
Prendas de Vestir	0,0	0,0	66,4	267,5	272,0	396,3	265,2	323,6	370,4	120,0	77,5	77,3	77,1 *	Prendas de Vestir
Muebles	6,5	9,3	40,1	25,3	31,7	4,9	9,8	26,2	6,4	21,7	24,4	28,3	28,2	Muebles
Joyas	0,0	0,0	0,0	0,0	0,0	0,0	0,0	0,0	0,0	0,0	0,0	0,0	0,0	Joyas
TOTAL	195,5	111,8	220,9	234,3	184,8	216,2	240,4	238,5	196,4	185,7	173,8	190,3	190,3	TOTAL

1/ Cifras preliminares

(\*) Índice calculado con información de diciembre 2016.

2/ Información estimada a partir de octubre 2015

Fuente: Empresas manufactureras respectivas.

Elaboración: BCRP - Sucursal Puno. Departamento de Estudios Económicos.



**ANEXO 6**

PRODUCTOS	2016											2017		PRODUCTOS
	Feb	Mar	Abr	May	Jun	Jul	Ago	Set	Oct	Nov	Dic	Ene	Feb	
Bebidas gaseosas	16,8	-27,74	34,56	5,9	-14,6	-18,8	2,9	-9,6	-24,8	-20,3	-30,3	-16,1	-15,7	Bebidas gaseosas
Productos de panadería	-18,6	-25,05	2,39	15,2	-10,4	37,2	3,0	-31,0	3,5	19,6	-12,5	50,8	58,5	Productos de panadería
Ladrillos	-5,9	26,65	15,96	-52,6	187,4	-16,1	-5,6	-8,8	15,8	17,5	-2,9	45,6	93,6	Ladrillos
Cemento	-	-	-	-	-	-	-	-	-	-	-	-	-	Cemento
Cal 2/	28,5	-2,07	51,97	25,0	-15,6	-4,4	7,1	9,4	-18,1	-23,4	-35,8	-28,6	-3,9	Cal 2/
Prendas de Vestir	-	-	29,83	-3,2	-29,1	-9,7	-51,1	18,7	36,5	162,3	1 220,0	-	- *	Prendas de Vestir
Muebles	42,0	101,68	858,44	334,0	862,6	60,0	207,7	351,9	28,6	311,7	169,1	157,8	333,1	Muebles
Joyas	-	-	-	-	-	-	-	-	-	-	-	-	-	Joyas
<b>TOTAL</b>	<b>27,7</b>	<b>-2,72</b>	<b>51,33</b>	<b>24,0</b>	<b>-15,4</b>	<b>-4,4</b>	<b>5,4</b>	<b>9,1</b>	<b>-17,1</b>	<b>-22,4</b>	<b>-35,0</b>	<b>-27,4</b>	<b>-2,7</b>	<b>TOTAL</b>

1/ Cifras preliminares

(\*) Variación porcentual calculada con información de diciembre 2016.

2/ Producción estimada a partir de octubre 2015

Fuente: Empresas manufactureras respectivas.

Elaboración: BCRP - Sucursal Puno. Departamento de Estudios Económicos.

**ANEXO 7**

**PUNO: ARRIBO DE TURISTAS, SEGÚN NACIONALIDAD 1/  
(Número de Personas)**

	2015	2016												
	DIC	ENE	FEB	MAR	ABR	MAY	JUN	JUL	AGO	SET	OCT	NOV	DIC	
<b>NACIONALES</b>	<b>39 893</b>	<b>43 276</b>	<b>50 473</b>	<b>41 941</b>	<b>42 047</b>	<b>60 284</b>	<b>56 098</b>	<b>66 396</b>	<b>65 023</b>	<b>62 223</b>	<b>63 204</b>	<b>60 839</b>	<b>63 687</b>	<b>NACIONALES</b>
<b>NORTE AMERICA</b>	<b>4 114</b>	<b>3 626</b>	<b>3 424</b>	<b>4 866</b>	<b>7 946</b>	<b>6 603</b>	<b>7 038</b>	<b>6 641</b>	<b>4 709</b>	<b>5 377</b>	<b>5 099</b>	<b>3 725</b>	<b>3 200</b>	<b>NORTE AMERICA</b>
EE.UU.	3 300	2 883	2 356	2 983	4 989	5 151	6 272	5 253	3 884	4 164	3 780	2 663	2 757	EE.UU.
Canada	814	743	1 068	1 883	2 957	1 452	766	1 388	825	1 213	1 319	1 062	443	Canada
<b>CENTRO AMERICA</b>	<b>530</b>	<b>440</b>	<b>213</b>	<b>647</b>	<b>315</b>	<b>587</b>	<b>675</b>	<b>1 165</b>	<b>678</b>	<b>572</b>	<b>676</b>	<b>665</b>	<b>812</b>	<b>CENTRO AMERICA</b>
Mexico	432	390	171	609	315	354	592	1 021	627	528	627	551	674	Mexico
Otros paises	98	50	42	38	0	233	83	144	51	44	49	114	138	Otros paises
<b>SUD AMERICA</b>	<b>3 237</b>	<b>5 817</b>	<b>3 643</b>	<b>4 159</b>	<b>4 668</b>	<b>4 486</b>	<b>3 835</b>	<b>4 983</b>	<b>4 053</b>	<b>4 473</b>	<b>4 182</b>	<b>3 682</b>	<b>4 420</b>	<b>SUD AMERICA</b>
Argentina	726	1 886	552	906	1 763	1 173	979	1 917	982	1 214	1 213	784	1 014	Argentina
Bolivia	568	707	525	649	393	690	486	694	819	727	871	870	1 328	Bolivia
Brasil	812	1 930	949	1 354	1 050	1 579	1 344	1 226	1 300	1 396	1 182	643	708	Brasil
Chile	530	659	1 240	504	306	305	226	601	362	444	291	374	502	Chile
Colombia	517	562	263	591	1 045	606	722	477	365	513	496	668	667	Colombia
Ecuador	68	63	96	59	89	87	44	52	184	121	79	298	175	Ecuador
Venezuela	16	10	18	96	22	46	34	16	41	58	50	45	26	Venezuela
<b>EUROPA</b>	<b>8 610</b>	<b>8 823</b>	<b>7 661</b>	<b>13 957</b>	<b>14 377</b>	<b>14 395</b>	<b>11 044</b>	<b>17 559</b>	<b>23 138</b>	<b>16 379</b>	<b>18 679</b>	<b>12 395</b>	<b>5 989</b>	<b>EUROPA</b>
Inglaterra	2 159	2 201	1 393	2 661	3 373	2 664	2 090	2 529	2 596	2 745	2 718	1 309	1 033	Inglaterra
Alemania	663	1 772	1 542	2 836	1 842	1 804	1 078	2 343	2 448	2 300	3 040	1 887	708	Alemania
España	856	510	632	1 892	608	1 051	1 183	1 851	3 711	1 700	1 719	1 507	810	España
Francia	2 013	964	1 409	2 720	4 233	3 815	2 513	4 091	5 434	3 944	4 565	2 819	939	Francia
Italia	1 192	1 246	761	1 180	761	738	1 100	1 111	4 392	1 383	1 567	801	1 133	Italia
Otros Paises	1 727	2 130	1 924	2 668	3 560	4 323	3 080	5 634	4 557	4 307	5 070	4 072	1 366	Otros Paises
<b>ASIA</b>	<b>1 242</b>	<b>1 724</b>	<b>2 201</b>	<b>1 563</b>	<b>1 378</b>	<b>1 168</b>	<b>1 037</b>	<b>1 258</b>	<b>962</b>	<b>1 227</b>	<b>1 045</b>	<b>1 467</b>	<b>1 296</b>	<b>ASIA</b>
Japon	334	336	752	670	230	316	339	229	262	402	251	184	366	Japon
Korea	256	604	296	209	142	121	59	90	37	111	88	119	130	Korea
Otros Paises	652	784	1 153	684	1 006	731	639	939	663	714	706	1 164	800	Otros Paises
<b>AFRICA</b>	<b>42</b>	<b>31</b>	<b>8</b>	<b>68</b>	<b>52</b>	<b>73</b>	<b>34</b>	<b>43</b>	<b>203</b>	<b>320</b>	<b>53</b>	<b>277</b>	<b>84</b>	<b>AFRICA</b>
<b>OTROS</b>	<b>2 076</b>	<b>2 331</b>	<b>1 274</b>	<b>2 659</b>	<b>2 019</b>	<b>2 167</b>	<b>2 102</b>	<b>2 038</b>	<b>1 539</b>	<b>2 209</b>	<b>2 386</b>	<b>1 576</b>	<b>1 051</b>	<b>OTROS</b>
<b>EXTRANJEROS</b>	<b>19 851</b>	<b>22 792</b>	<b>18 424</b>	<b>27 919</b>	<b>30 755</b>	<b>29 479</b>	<b>25 765</b>	<b>33 687</b>	<b>35 282</b>	<b>30 557</b>	<b>32 120</b>	<b>23 787</b>	<b>16 852</b>	<b>EXTRANJEROS</b>
<b>TOTAL GENERAL</b>	<b>59 744</b>	<b>66 068</b>	<b>68 897</b>	<b>69 860</b>	<b>72 802</b>	<b>89 763</b>	<b>81 863</b>	<b>100 083</b>	<b>100 305</b>	<b>92 780</b>	<b>95 324</b>	<b>84 626</b>	<b>80 539</b>	<b>TOTAL GENERAL</b>

1/ Información actualizada al 28-02-2017

Fuente: MINCETUR

Elaboración: BCRP - Sucursal Puno



**ANEXO 8**

**PUNO: EXPORTACIONES (FOB), SEGÚN GRUPO DE PRODUCTOS**

(Millones de US\$)

RUBROS	2016											2017		RUBROS
	Feb	Mar	Abr	May	Jun	Jul	Ago	Set	Oct	Nov	Dic	Ene	Feb	
<b>1. PROD. TRADICIONALES</b>	<b>126,2</b>	<b>157,2</b>	<b>131,0</b>	<b>120,9</b>	<b>139,2</b>	<b>177,4</b>	<b>172,3</b>	<b>193,9</b>	<b>179,8</b>	<b>147,3</b>	<b>183,5</b>	<b>145,4</b>	<b>166,4</b>	<b>1. PROD. TRADICIONALES</b>
. Agropecuarios	0,2	0,0	0,2	0,0	0,0	0,3	0,7	0,8	0,2	0,9	0,6	0,2	0,2	. Agropecuarios
. Mineros 1/	126,0	157,2	130,8	120,9	139,1	177,1	171,5	193,1	179,6	146,4	183,0	145,2	166,2	. Mineros 1/
<b>2. PROD. NO TRADICIONALES</b>	<b>4,3</b>	<b>2,9</b>	<b>3,7</b>	<b>1,7</b>	<b>1,5</b>	<b>2,0</b>	<b>2,6</b>	<b>2,0</b>	<b>2,1</b>	<b>1,9</b>	<b>3,7</b>	<b>2,4</b>	<b>1,7</b>	<b>2. PROD. NO TRADICIONALES</b>
. Agropecuarios	0,5	0,9	0,8	0,7	0,6	0,6	0,7	0,7	0,2	0,2	0,5	0,6	0,3	. Agropecuarios
. Pesqueros	0,4	0,5	0,2	0,1	0,5	0,3	0,4	0,4	0,5	0,4	0,5	0,3	0,5	. Pesqueros
. Textiles	0,7	0,9	0,8	0,7	0,3	0,7	0,2	0,4	0,5	0,4	1,2	0,6	0,6	. Textiles
. Minería no metálica	2,7	0,3	0,1	0,1	0,2	0,4	1,3	0,4	0,5	0,8	1,0	0,9	0,2	. Minería no metálica
. Resto de no tradicionales 2/	0,0	0,3	1,8	0,0	0,0	0,0	0,1	0,1	0,4	0,2	0,4	0,0	0,1	. Resto de no tradicionales 2/
<b>3. TOTAL</b>	<b>130,4</b>	<b>160,1</b>	<b>134,7</b>	<b>122,6</b>	<b>140,7</b>	<b>179,3</b>	<b>174,9</b>	<b>195,9</b>	<b>181,9</b>	<b>149,2</b>	<b>187,2</b>	<b>147,8</b>	<b>168,2</b>	<b>3. TOTAL</b>

1/ Productos de maderas, papeles, químicos, minería no metálica, sidero metalúrgicos y joyería, metal mecánico, sombreros de punto, bisutería, juguetes, fundas, instrumentos musicales, productos de hierro laminados, pieles y sus manufacturas.

FUENTE: SUNAT.

ELABORACIÓN: BCRP Sucursal Puno, Dpto. de Estudios Económicos.

## ANEXO 9

## PUNO: EXPORTACIONES DE PRODUCTOS TRADICIONALES

(Millones de US\$)

TIPO	2016											2017		TIPO
	Feb	Mar	Abr	May	Jun	Jul	Ago	Set	Oct	Nov	Dic	Ene	Feb	
<b>AGROPECUARIOS</b>	<b>0,2</b>	<b>0,0</b>	<b>0,2</b>	<b>0,0</b>	<b>0,0</b>	<b>0,3</b>	<b>0,7</b>	<b>0,8</b>	<b>0,2</b>	<b>0,9</b>	<b>0,6</b>	<b>0,2</b>	<b>0,2</b>	<b>AGROPECUARIOS</b>
Café														Café
Volumen (TM)	0,0	0,0	0,1	0,0	0,0	0,1	0,2	0,2	0,0	0,2	0,1	0,0	0,0	Volumen (TM)
Valor (Mill. US\$)	0,2	0,0	0,2	0,0	0,0	0,3	0,7	0,8	0,2	0,9	0,6	0,2	0,2	Valor (Mill. US\$)
Lana sin cardar ni peinar														Lana sin cardar ni peinar
Volumen (TM)	0,0	0,0	0,0	0,0	0,0	0,0	0,0	0,0	0,0	0,0	0,0	0,0	0,0	Volumen (TM)
Valor (Mill. US\$)	0,0	0,0	0,0	0,0	0,0	0,0	0,0	0,0	0,0	0,0	0,0	0,0	0,0	Valor (Mill. US\$)
Resto de agropecuarios 1/														Resto de agropecuarios 1/
Volumen (TM)	0,0	0,0	0,0	0,0	0,0	0,0	0,0	0,0	0,0	0,0	0,0	0,0	0,0	Volumen (TM)
Valor (Mill. US\$)	0,0	0,0	0,0	0,0	0,0	0,0	0,0	0,0	0,0	0,0	0,0	0,0	0,0	Valor (Mill. US\$)
<b>MINEROS</b>	<b>126,0</b>	<b>157,2</b>	<b>130,8</b>	<b>120,9</b>	<b>139,1</b>	<b>177,1</b>	<b>171,5</b>	<b>193,1</b>	<b>179,6</b>	<b>146,4</b>	<b>183,0</b>	<b>145,2</b>	<b>166,2</b>	<b>MINEROS</b>
Estaño														Estaño
Volumen (TM)	1,3	1,8	1,5	1,6	1,4	1,6	1,7	1,4	1,9	1,2	1,9	1,3	1,4	Volumen (TM)
Valor (Mill. US\$)	31,4	45,1	25,7	27,4	24,7	41,5	42,0	37,7	48,8	31,1	46,4	44,4	27,8	Valor (Mill. US\$)
Oro														Oro
Volumen (TM)	0,0	0,0	0,0	0,0	0,0	0,0	0,0	0,0	0,0	0,0	0,0	0,0	0,0	Volumen (TM)
Valor (Mill. US\$)	94,6	112,1	105,1	93,5	114,4	135,6	129,5	155,4	130,8	115,2	136,5	100,7	138,4	Valor (Mill. US\$)
Zinc														Zinc
Volumen (TM)	0,0	0,0	0,0	0,0	0,0	0,0	0,0	0,0	0,0	0,0	0,0	0,0	0,0	Volumen (TM)
Valor (Mill. US\$)	0,0	0,0	0,0	0,0	0,0	0,0	0,0	0,0	0,0	0,0	0,0	0,0	0,0	Valor (Mill. US\$)
Plomo														Plomo
Volumen (TM)	0,0	0,0	0,0	0,0	0,0	0,0	0,0	0,0	0,0	0,0	0,0	0,0	0,0	Volumen (TM)
Valor (Mill. US\$)	0,0	0,0	0,0	0,0	0,0	0,0	0,0	0,0	0,0	0,0	0,0	0,0	0,0	Valor (Mill. US\$)
Cobre														Cobre
Volumen (TM)	0,0	0,0	0,0	0,0	0,0	0,0	0,0	0,0	0,0	0,0	0,0	0,0	0,0	Volumen (TM)
Valor (Mill. US\$)	0,0	0,0	0,0	0,0	0,0	0,0	0,0	0,0	0,0	0,0	0,0	0,0	0,0	Valor (Mill. US\$)
Resto de mineros 2/														Resto de mineros 2/
Volumen	0,0	0,0	0,0	0,0	0,0	0,0	0,0	0,0	0,0	0,0	0,0	0,0	0,0	Volumen
Valor (Mill. US\$)	0,0	0,0	0,0	0,0	0,0	0,0	0,0	0,0	0,0	0,0	0,0	0,0	0,0	Valor (Mill. US\$)
<b>TOTAL</b>	<b>126,2</b>	<b>157,2</b>	<b>131,0</b>	<b>120,9</b>	<b>139,2</b>	<b>177,4</b>	<b>172,3</b>	<b>193,9</b>	<b>179,8</b>	<b>147,3</b>	<b>183,5</b>	<b>145,4</b>	<b>166,4</b>	<b>TOTAL</b>

1/ Comprende cueros, pieles en bruto, e hilados de lana cardada.

2/ Comprende minerales de los metales preciosos y sus concentrados, minerales de hierro y sus concentrados, y combustibles minerales.

FUENTE: SUNAT.

ELABORACIÓN: BCRP Sucursal Puno, Dpto. de Estudios Económicos.



**ANEXO 10**

**PUNO: EXPORTACIONES DE PRODUCTOS NO TRADICIONALES**

(Millones de US\$)

TIPO	2016											2017		TIPO
	Feb	Mar	Abr	May	Jun	Jul	Ago	Set	Oct	Nov	Dic	Ene	Feb	
<b>AGROPECUARIOS</b>	<b>0,5</b>	<b>0,9</b>	<b>0,8</b>	<b>0,7</b>	<b>0,6</b>	<b>0,6</b>	<b>0,7</b>	<b>0,7</b>	<b>0,2</b>	<b>0,2</b>	<b>0,5</b>	<b>0,6</b>	<b>0,3</b>	<b>AGROPECUARIOS</b>
Quinoa excepto para la siembra	0,5	0,7	0,6	0,5	0,5	0,4	0,6	0,7	0,2	0,2	0,4	0,5	0,1	Quinoa excepto para la siembra
Resto	0,0	0,2	0,2	0,2	0,1	0,1	0,1	0,0	0,0	0,0	0,1	0,1	0,1	Resto
<b>PESQUEROS</b>	<b>0,4</b>	<b>0,5</b>	<b>0,2</b>	<b>0,1</b>	<b>0,5</b>	<b>0,3</b>	<b>0,4</b>	<b>0,4</b>	<b>0,5</b>	<b>0,4</b>	<b>0,5</b>	<b>0,3</b>	<b>0,5</b>	<b>PESQUEROS</b>
Trucha Congelada	0,4	0,5	0,2	0,1	0,5	0,3	0,4	0,4	0,5	0,4	0,5	0,3	0,5	Trucha Congelada
<b>TEXTILES</b>	<b>0,7</b>	<b>0,9</b>	<b>0,8</b>	<b>0,7</b>	<b>0,3</b>	<b>0,7</b>	<b>0,2</b>	<b>0,4</b>	<b>0,5</b>	<b>0,4</b>	<b>1,2</b>	<b>0,6</b>	<b>0,6</b>	<b>TEXTILES</b>
Prendas de vestir y otras confecciones	0,0	0,0	0,0	0,0	0,0	0,0	0,0	0,0	0,0	0,0	0,0	0,0	0,0	Prendas de vestir y otras confecciones
Fibras textiles	0,6	0,8	0,7	0,7	0,3	0,7	0,2	0,3	0,4	0,3	1,1	0,6	0,6	Fibras textiles
Resto 1/	0,0	0,1	0,1	0,0	0,0	0,0	0,0	0,0	0,0	0,0	0,0	0,0	0,0	Resto 1/
<b>RESTO DE NO TRADICIONALES 2/</b>	<b>0,0</b>	<b>0,3</b>	<b>1,8</b>	<b>0,0</b>	<b>0,0</b>	<b>0,0</b>	<b>0,1</b>	<b>0,1</b>	<b>0,4</b>	<b>0,2</b>	<b>0,4</b>	<b>0,0</b>	<b>0,1</b>	<b>RESTO DE NO TRADICIONALES 2/</b>
<b>PRODUCTOS NO TRADICIONALES</b>	<b>4,3</b>	<b>2,9</b>	<b>3,7</b>	<b>1,7</b>	<b>1,5</b>	<b>2,0</b>	<b>2,6</b>	<b>2,0</b>	<b>2,1</b>	<b>1,9</b>	<b>3,7</b>	<b>2,4</b>	<b>1,7</b>	<b>PRODUCTOS NO TRADICIONALES</b>

1/ Incluye hilados y tejidos.

2/ Sombreros de punto, bisutería, juguetes, fundas, instrumentos musicales, productos de hierro laminados, pieles y sus manufacturas.

FUENTE: SUNAT.

ELABORACIÓN: BCRP Sucursal Puno, Dpto. de Estudios Económicos.

ANEXO 11

PUNO: ADUANA DE DESAGUADERO - IMPORTACIONES (FOB), SEGÚN USO O DESTINO ECONÓMICO

(Millones de US\$)

RUBROS	2016												2017		RUBROS
	Feb	Mar	Abr	May	Jun	Jul	Ago	Set	Oct	Nov	Dic	Ene	Feb		
<b>BIENES DE CONSUMO</b>	<b>5.8</b>	<b>6.4</b>	<b>7.2</b>	<b>8.4</b>	<b>10.2</b>	<b>8.9</b>	<b>12.1</b>	<b>8.7</b>	<b>8.6</b>	<b>8.1</b>	<b>7.8</b>	<b>6.8</b>	<b>6.2</b>	<b>BIENES DE CONSUMO</b>	
. Alimentos y Bebidas	5.1	5.8	6.0	7.6	9.5	8.6	11.3	8.0	8.0	7.6	7.2	6.5	5.9	. Alimentos y Bebidas	
. Productos Farmacéuticos	0.0	0.1	0.1	0.1	0.1	0.0	0.3	0.1	0.2	0.2	0.1	0.0	0.0	. Productos Farmacéuticos	
. Utensilios Domésticos	0.0	0.0	0.0	0.0	0.0	0.0	0.0	0.0	0.0	0.0	0.0	0.0	0.0	. Utensilios Domésticos	
. Electrod.y Veh.Usó Part.	0.0	0.0	0.4	0.0	0.0	0.0	0.0	0.0	0.0	0.0	0.0	0.0	0.0	. Electrod.y Veh.Usó Part.	
. Otros	0.6	0.5	0.7	0.8	0.6	0.3	0.5	0.6	0.3	0.3	0.4	0.4	0.3	. Otros	
<b>INSUMOS</b>	<b>12.2</b>	<b>14.4</b>	<b>13.9</b>	<b>17.0</b>	<b>18.0</b>	<b>18.5</b>	<b>20.5</b>	<b>19.2</b>	<b>14.2</b>	<b>13.0</b>	<b>10.7</b>	<b>14.1</b>	<b>14.4</b>	<b>INSUMOS</b>	
. Combustibles y Lubricantes	1.1	1.8	2.0	2.1	1.9	1.9	1.0	0.2	0.0	0.2	0.1	0.9	2.1	. Combustibles y Lubricantes	
. Insumos para la Agricultura	8.2	9.1	9.4	12.9	13.8	14.7	16.7	15.0	10.0	9.1	7.6	10.1	10.1	. Insumos para la Agricultura	
. Insumos para la Industria	2.8	3.5	2.4	2.0	2.2	1.9	2.8	3.9	4.1	3.7	3.0	3.1	2.2	. Insumos para la Industria	
<b>BIENES DE CAPITAL</b>	<b>0.0</b>	<b>3.9</b>	<b>0.1</b>	<b>0.1</b>	<b>0.0</b>	<b>0.1</b>	<b>0.3</b>	<b>0.9</b>	<b>0.9</b>	<b>0.2</b>	<b>0.1</b>	<b>0.2</b>	<b>0.0</b>	<b>BIENES DE CAPITAL</b>	
. Maquinaria y Equipo	0.0	0.0	0.0	0.0	0.0	0.0	0.0	0.3	0.0	0.0	0.0	0.0	0.0	. Maquinaria y Equipo	
. Partes y Piezas	0.0	0.0	0.0	0.0	0.0	0.0	0.0	0.2	0.8	0.0	0.0	0.0	0.0	. Partes y Piezas	
. Herramientas	0.0	3.8	0.0	0.0	0.0	0.0	0.2	0.4	0.0	0.1	0.0	0.1	0.0	. Herramientas	
. Materiales de Construcción	0.0	0.1	0.0	0.1	0.0	0.1	0.1	0.0	0.1	0.1	0.0	0.0	0.0	. Materiales de Construcción	
<b>TOTAL</b>	<b>18.0</b>	<b>24.7</b>	<b>21.1</b>	<b>25.6</b>	<b>28.2</b>	<b>27.5</b>	<b>32.9</b>	<b>28.8</b>	<b>23.7</b>	<b>21.3</b>	<b>18.6</b>	<b>21.1</b>	<b>20.6</b>	<b>TOTAL</b>	

FUENTE: SUNAT.

ELABORACIÓN: BCRP Sucursal Puno, Dpto. de Estudios Económicos.





**ANEXO 12**

**PUNO: CRÉDITOS, CON TCF = 3,31**

(Millones de soles)

INSTITUCIONES	2016												2017		INSTITUCIONES
	Feb	Mar	Abr	May	Jun	Jul	Ago	Set	Oct	Nov	Dic	Ene	Feb		
Banco de la Nación	132	132	134	135	135	136	138	139	140	141	142	145	146	Banco de la Nación	
Agrobanco	40	39	39	40	39	38	37	38	40	39	40	37	37	Agrobanco	
Banca múltiple	1 471	1 470	1 474	1 478	1 484	1 495	1 502	1 516	1 520	1 532	1 547	1 534	1 544	Banca múltiple	
Inst. no bancarias	1 200	1 210	1 223	1 229	1 228	1 241	1 257	1 277	1 298	1 321	1 350	1 369	1 391	Inst. no bancarias	
. Cajas Municipales	811	819	831	837	837	849	862	875	891	909	929	938	947	. Cajas Municipales	
. Cajas Rurales	108	109	111	179	177	178	180	184	187	188	190	196	205	. Cajas Rurales	
. EDPYMES	78	76	75	7	7	8	8	8	9	9	10	10	10	. EDPYMES	
. Financieras	203	206	207	206	206	207	207	209	211	214	221	225	230	. Financieras	
<b>TOTAL</b>	<b>2 843</b>	<b>2 851</b>	<b>2 870</b>	<b>2 882</b>	<b>2 886</b>	<b>2 910</b>	<b>2 934</b>	<b>2 970</b>	<b>2 999</b>	<b>3 033</b>	<b>3 079</b>	<b>3 085</b>	<b>3 119</b>	<b>TOTAL</b>	

FUENTE: SBS y AFP.

ELABORACION: BCRP Sucursal Puno, Dpto. de Estudios Económicos.

**ANEXO 13**

**PUNO: DEPÓSITOS, CON TCF = 3,31**

(Millones de soles)

INSTITUCIONES	2016												2017		INSTITUCIONES
	Feb	Mar	Abr	May	Jun	Jul	Ago	Set	Oct	Nov	Dic	Ene	Feb		
Banco de la Nación	391	371	385	356	359	338	349	339	342	322	349	350	355	Banco de la Nación	
Banca múltiple	880	872	737	735	753	775	768	780	789	818	878	793	777	Banca múltiple	
Inst. no bancarias	326	326	323	333	335	343	349	322	328	340	346	349	350	Inst. no bancarias	
. Cajas Municipales	199	199	200	207	209	213	215	221	222	230	237	236	235	. Cajas Municipales	
. Cajas Rurales	119	118	113	117	116	119	123	90	95	98	98	101	103	. Cajas Rurales	
. Financieras	9	9	9	9	9	11	11	11	11	12	12	12	12	. Financieras	
<b>TOTAL</b>	<b>1 598</b>	<b>1 568</b>	<b>1 445</b>	<b>1 423</b>	<b>1 446</b>	<b>1 456</b>	<b>1 466</b>	<b>1 442</b>	<b>1 459</b>	<b>1 480</b>	<b>1 573</b>	<b>1 492</b>	<b>1 481</b>	<b>TOTAL</b>	

FUENTE: SBS y AFP.

ELABORACION: BCRP Sucursal Puno, Dpto. de Estudios Económicos.

**ANEXO 14**

**PUNO: TASA DE MOROSIDAD**

(En porcentajes)

INSTITUCIONES	2016												2017	INSTITUCIONES
	Ene	Feb	Mar	Abr	May	Jun	Jul	Ago	Set	Oct	Nov	Dic	Ene	
<b>Banco de la Nación</b>	1,1	1,1	1,1	1,2	1,3	1,3	1,3	1,3	1,4	1,4	1,4	1,5	1,5	<b>Banco de la Nación</b>
<b>Agrobanco</b>	4,5	4,5	3,0	3,5	3,3	2,6	3,3	4,5	4,2	4,6	6,8	4,6	3,8	<b>Agrobanco</b>
<b>Banca múltiple</b>	5,1	4,9	4,5	4,5	4,8	5,0	5,1	5,0	4,8	4,7	4,7	4,5	4,5	<b>Banca múltiple</b>
<b>Inst. no bancarias</b>														<b>Inst. no bancarias</b>
. Cajas Municipales	9,3	9,3	9,2	9,4	9,1	7,9	8,1	7,8	7,2	7,3	7,0	5,9	6,2	. Cajas Municipales
. Cajas Rurales	8,7	8,8	8,8	8,3	8,2	9,7	9,7	9,4	9,3	9,3	8,5	7,4	7,6	. Cajas Rurales
. EDPYMES	13,2	14,2	14,9	14,9	8,1	7,6	7,6	6,3	7,5	7,9	7,8	7,3	7,7	. EDPYMES
. Financieras	9,4	9,5	9,4	8,7	8,5	8,4	8,1	8,2	7,5	7,1	6,1	4,7	4,9	. Financieras
<b>TOTAL</b>	<b>6,8</b>	<b>6,8</b>	<b>6,5</b>	<b>6,5</b>	<b>6,3</b>	<b>6,2</b>	<b>6,3</b>	<b>6,2</b>	<b>5,8</b>	<b>5,8</b>	<b>5,6</b>	<b>5,0</b>	<b>5,1</b>	<b>TOTAL</b>

FUENTE: SBS y AFP.

ELABORACION: BCRP Sucursal Puno, Dpto. de Estudios Económicos.



ANEXO 15

**PUNO: INGRESOS RECAUDADOS DEL GOBIERNO NACIONAL 1/**  
(Millones de soles)

RUBROS	2016												2017		RUBROS
	Feb	Mar	Abr	May	Jun	Jul	Ago	Set	Oct	Nov	Dic	Ene	Feb		
<b>I. INGRESOS TRIBUTARIOS</b>	<b>37,5</b>	<b>42,4</b>	<b>45,5</b>	<b>39,2</b>	<b>38,5</b>	<b>39,9</b>	<b>45,9</b>	<b>44,3</b>	<b>35,7</b>	<b>35,1</b>	<b>33,8</b>	<b>39,7</b>	<b>37,4</b>	<b>I. INGRESOS TRIBUTARIOS</b>	
<b>1. Impuesto a la renta</b>	<b>16,2</b>	<b>20,4</b>	<b>22,4</b>	<b>15,0</b>	<b>13,9</b>	<b>14,4</b>	<b>16,1</b>	<b>14,4</b>	<b>12,9</b>	<b>12,9</b>	<b>13,5</b>	<b>17,5</b>	<b>15,8</b>	<b>1. Impuesto a la renta</b>	
- Personas naturales	2,9	2,6	3,9	3,3	3,5	2,8	3,4	2,6	3,1	3,2	3,6	3,9	3,1	- Personas naturales	
- Personas jurídicas	13,2	14,2	11,0	10,8	10,1	11,2	12,5	11,7	9,5	9,6	9,7	13,3	12,5	- Personas jurídicas	
- Regularización	0,1	3,5	7,5	0,8	0,3	0,5	0,2	0,1	0,3	0,1	0,1	0,3	0,1	- Regularización	
<b>2. Impuestos a la Importación</b>	<b>0,0</b>	<b>0,0</b>	<b>0,0</b>	<b>0,0</b>	<b>0,1</b>	<b>0,0</b>	<b>0,0</b>	<b>0,0</b>	<b>0,0</b>	<b>0,0</b>	<b>0,0</b>	<b>0,0</b>	<b>0,0</b>	<b>2. Impuestos a la Importación</b>	
<b>3. Impuestos a la Prod. y consumo</b>	<b>20,4</b>	<b>20,6</b>	<b>21,9</b>	<b>23,0</b>	<b>23,3</b>	<b>23,5</b>	<b>28,2</b>	<b>25,2</b>	<b>20,2</b>	<b>20,1</b>	<b>18,6</b>	<b>21,9</b>	<b>19,0</b>	<b>3. Impuestos a la Prod. y consumo</b>	
. Impuesto General a las Ventas	20,1	20,2	21,5	22,8	23,2	23,2	27,9	24,8	20,0	19,9	18,3	21,6	18,8	. Impuesto General a las Ventas	
- Interno	8,9	6,9	6,1	7,8	7,8	7,4	10,0	7,1	6,9	6,7	7,3	9,0	7,5	- Interno	
- Importaciones	11,2	13,4	15,4	15,0	15,3	15,8	17,9	17,7	13,1	13,2	11,0	12,6	11,3	- Importaciones	
. Impuesto Selectivo al Consumo 2/	0,2	0,4	0,3	0,2	0,1	0,3	0,2	0,4	0,3	0,3	0,2	0,3	0,3	. Impuesto Selectivo al Consumo	
<b>4. Otros ingresos</b>	<b>0,9</b>	<b>1,4</b>	<b>1,2</b>	<b>1,2</b>	<b>1,2</b>	<b>1,9</b>	<b>1,6</b>	<b>4,6</b>	<b>2,6</b>	<b>2,0</b>	<b>1,7</b>	<b>0,3</b>	<b>2,6</b>	<b>4. Otros ingresos</b>	
<b>II. INGRESOS NO TRIBUTARIOS</b>	<b>1,5</b>	<b>1,5</b>	<b>2,7</b>	<b>2,5</b>	<b>2,2</b>	<b>2,4</b>	<b>2,4</b>	<b>2,3</b>	<b>2,1</b>	<b>2,1</b>	<b>2,2</b>	<b>1,3</b>	<b>1,2</b>	<b>II. INGRESOS NO TRIBUTARIOS</b>	
<b>III. TOTAL</b>	<b>39,0</b>	<b>43,9</b>	<b>48,2</b>	<b>41,7</b>	<b>40,7</b>	<b>42,3</b>	<b>48,3</b>	<b>46,6</b>	<b>37,8</b>	<b>37,2</b>	<b>35,9</b>	<b>41,0</b>	<b>38,7</b>	<b>III. TOTAL</b>	

1/ Información registrada al 28 de febrero de 2017.

2/ Incluye el Impuesto Selectivo al Consumo interno y de importaciones.

Fuente: SUNAT.

Elaboración: BCRP - Sucursal Puno. Departamento de Estudios Económicos.



**ANEXO 16**

**PUNO: EJECUCIÓN DEL PRESUPUESTO DE GASTOS DEL GOBIERNO GENERAL**

(Millones de soles)

TIPO DE GASTO	2016											2017		TIPO DE GASTO
	Feb	Mar	Abr	May	Jun	Jul	Ago	Set	Oct	Nov	Dic	Ene	Feb	
<b>I. GASTOS CORRIENTES</b>	<b>206,0</b>	<b>213,0</b>	<b>206,0</b>	<b>192,2</b>	<b>229,3</b>	<b>257,1</b>	<b>254,2</b>	<b>183,1</b>	<b>234,3</b>	<b>199,9</b>	<b>409,5</b>	<b>151,6</b>	<b>177,1</b>	<b>I. GASTOS CORRIENTES</b>
Gobierno Nacional	97,1	101,3	84,4	72,4	105,7	114,1	126,3	55,1	104,9	61,7	176,6	45,3	68,7	Gobierno Nacional
Gobierno Regional	82,3	82,0	92,8	90,5	94,3	108,8	99,8	98,9	98,3	112,2	168,5	93,1	86,0	Gobierno Regional
Gobiernos Locales	26,6	29,6	28,9	29,2	29,2	34,1	28,1	29,1	31,1	26,0	64,4	13,2	22,4	Gobiernos Locales
<b>Remuneraciones</b>	<b>103,5</b>	<b>100,2</b>	<b>107,2</b>	<b>103,0</b>	<b>107,1</b>	<b>127,3</b>	<b>103,5</b>	<b>104,3</b>	<b>107,5</b>	<b>120,0</b>	<b>155,9</b>	<b>118,2</b>	<b>107,9</b>	<b>Remuneraciones</b>
Gobierno Nacional	30,0	29,5	29,3	30,6	32,9	36,1	27,2	27,0	27,8	29,0	34,0	33,7	31,1	Gobierno Nacional
Gobierno Regional	67,1	64,2	72,2	66,9	68,6	83,7	70,5	71,6	73,4	85,3	113,4	78,8	71,5	Gobierno Regional
Gobiernos Locales	6,5	6,5	5,8	5,5	5,7	7,5	5,8	5,7	6,3	5,6	8,6	5,8	5,3	Gobiernos Locales
<b>Bienes y servicios</b>	<b>52,5</b>	<b>85,7</b>	<b>49,0</b>	<b>64,6</b>	<b>60,0</b>	<b>87,9</b>	<b>86,9</b>	<b>54,8</b>	<b>69,9</b>	<b>57,7</b>	<b>185,2</b>	<b>17,9</b>	<b>32,3</b>	<b>Bienes y servicios</b>
Gobierno Nacional	27,0	53,2	14,7	26,9	21,0	50,8	49,3	16,1	31,4	20,4	95,7	6,3	9,4	Gobierno Nacional
Gobierno Regional	7,2	11,0	13,1	16,8	18,8	15,5	18,2	18,7	17,7	19,1	41,8	5,0	7,4	Gobierno Regional
Gobiernos Locales	18,3	21,5	21,2	20,9	20,2	21,7	19,4	20,0	20,9	18,3	47,7	6,6	15,5	Gobiernos Locales
<b>Transferencias 1/</b>	<b>49,9</b>	<b>27,1</b>	<b>49,8</b>	<b>24,6</b>	<b>62,2</b>	<b>41,9</b>	<b>63,8</b>	<b>24,1</b>	<b>57,0</b>	<b>22,3</b>	<b>68,4</b>	<b>15,5</b>	<b>36,8</b>	<b>Transferencias 1/</b>
Gobierno Nacional	40,2	18,6	40,4	14,9	51,8	27,3	49,8	12,0	45,7	12,3	46,9	5,4	28,2	Gobierno Nacional
Gobierno Regional	8,0	6,9	7,6	6,8	7,0	9,6	11,2	8,6	7,2	7,8	13,4	9,3	7,1	Gobierno Regional
Gobiernos Locales	1,8	1,6	1,9	2,9	3,4	5,0	2,8	3,5	4,0	2,2	8,1	0,8	1,6	Gobiernos Locales
<b>II. GASTOS DE CAPITAL</b>	<b>54,1</b>	<b>95,7</b>	<b>198,7</b>	<b>116,2</b>	<b>112,7</b>	<b>101,6</b>	<b>149,0</b>	<b>95,9</b>	<b>220,8</b>	<b>128,9</b>	<b>474,1</b>	<b>36,5</b>	<b>92,7</b>	<b>II. GASTOS DE CAPITAL</b>
Gobierno Nacional	21,7	33,0	145,8	48,4	49,8	26,0	97,2	23,3	158,5	53,3	203,8	27,6	59,2	Gobierno Nacional
Gobierno Regional	7,9	8,1	15,8	12,5	11,2	9,0	11,9	14,7	15,2	20,0	58,4	2,1	5,1	Gobierno Regional
Gobiernos Locales	24,5	54,6	37,0	55,3	51,7	66,5	39,9	57,9	47,1	55,6	211,9	6,8	28,5	Gobiernos Locales
<b>Formación bruta de capital</b>	<b>48,9</b>	<b>83,0</b>	<b>194,3</b>	<b>105,0</b>	<b>81,8</b>	<b>99,3</b>	<b>133,5</b>	<b>91,9</b>	<b>219,2</b>	<b>127,6</b>	<b>469,4</b>	<b>36,5</b>	<b>48,2</b>	<b>Formación bruta de capital</b>
Gobierno Nacional	16,5	26,4	146,5	37,2	20,0	24,1	81,9	19,4	157,2	52,0	199,7	27,6	14,7	Gobierno Nacional
Gobierno Regional	7,9	8,1	10,8	12,5	11,0	9,0	11,9	14,7	15,2	20,0	58,4	2,1	5,1	Gobierno Regional
Gobiernos Locales	24,5	48,6	36,9	55,3	50,8	66,2	39,7	57,8	46,7	55,6	211,2	6,8	28,5	Gobiernos Locales
<b>Otros gastos de capital 2/</b>	<b>5,2</b>	<b>12,6</b>	<b>4,3</b>	<b>11,2</b>	<b>30,9</b>	<b>2,2</b>	<b>15,5</b>	<b>4,0</b>	<b>1,7</b>	<b>1,4</b>	<b>4,7</b>	<b>0,0</b>	<b>44,5</b>	<b>Otros gastos de capital 2/</b>
<b>III. GASTOS NO FINANCIEROS</b>	<b>260,1</b>	<b>308,6</b>	<b>404,7</b>	<b>308,4</b>	<b>342,0</b>	<b>358,7</b>	<b>403,1</b>	<b>279,0</b>	<b>455,2</b>	<b>328,8</b>	<b>883,7</b>	<b>188,1</b>	<b>269,8</b>	<b>III. GASTOS NO FINANCIEROS</b>
Gobierno Nacional	118,8	134,3	230,2	120,8	155,6	140,2	223,5	78,4	263,4	115,0	380,4	72,9	127,9	Gobierno Nacional
Gobierno Regional	90,2	90,1	108,6	103,1	105,5	117,8	111,7	113,6	113,5	132,2	227,0	95,2	91,1	Gobierno Regional
Gobiernos Locales	51,1	84,2	65,9	84,5	80,9	100,7	67,9	87,0	78,2	81,7	276,3	20,0	50,8	Gobiernos Locales

1/ Incluye el pago de pensiones, donaciones, transferencias y otros gastos corrientes.

2/ Incluye donaciones y transferencias.

Fuente: MEF.

Elaboración: BCRP - Sucursal Puno. Departamento de Estudios Económicos.

