



BANCO CENTRAL DE RESERVA DEL PERÚ

Puno: Síntesis de Actividad Económica - Mayo 2017 -

**Departamento de Estudios Económicos
Sucursal Puno**

Miércoles, 31 de julio de 2017

La evolución de la actividad primaria, interanual en mayo fue positiva, por el crecimiento de los sectores agropecuario y pesca (19,8 y 21,6 por ciento, respectivamente); contrarrestada en parte por la caída del sector minero (-6,0 por ciento).

Evolución de la producción agropecuaria 1/ (Var.% real respecto a similar mes del año anterior)

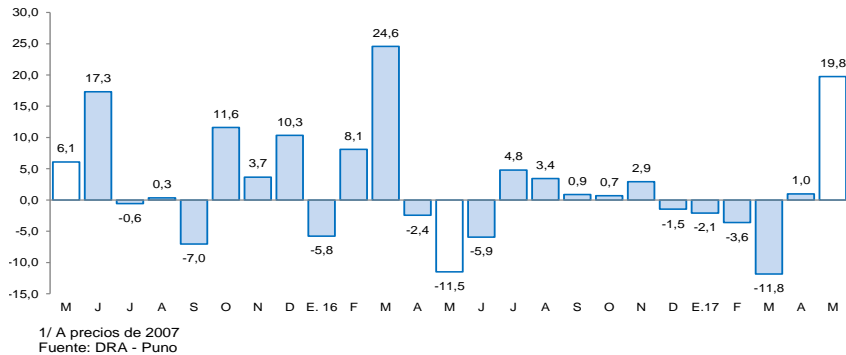

Actividad Primaria

- La recuperación del **sector agropecuario** (19,8 por ciento) fue resultado de la mayor producción agrícola (21,4 por ciento) y pecuaria (2,8 por ciento).
- El **sector pesca** creció (21,6 por ciento) debido a la mayor producción de trucha en jaulas flotantes (21,9 por ciento).
- El **sector minero** se contrajo en 6,0 por ciento, por la menor extracción de oro, estaño y plata.

Evolución de la producción pesquera 1/ (Var.% real respecto a similar mes del año anterior)

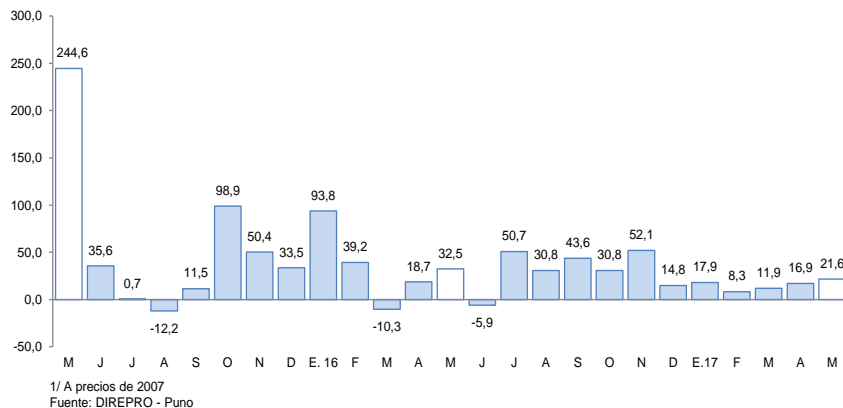

Evolución de la producción minera 1/ (Var.% real respecto a similar mes del año anterior)

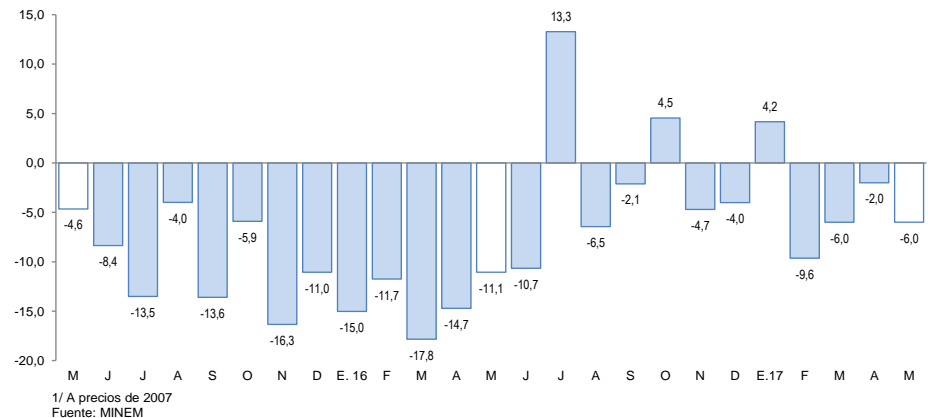

En mayo, creció: la exportación de bienes (20,1 por ciento), el arribo a establecimientos de hospedaje (19,1 por ciento en marzo), el crédito total (12,1 por ciento), la producción industrial (11,3 por ciento) y el empleo formal de Puno y Juliaca (4,6 por ciento en abril). Mientras que disminuyó la inversión pública (-7,6 por ciento).

- La **producción manufacturera**, en mayo, aumentó 11,3 por ciento interanual, debido a la mayor producción de cal (12,6 por ciento); así como el comportamiento mixto del resto de industrias.
- Los **arribos a establecimientos de hospedaje** crecieron en 19,1 por ciento en **marzo**, por la mayor afluencia de turistas nacionales (51,1 por ciento) y la disminución de extranjeros (-29,0 por ciento).
- El **empleo formal** en empresas de más de 10 trabajadores, en las ciudades de Puno y Juliaca, aumentó 4,6 por ciento en **abril**, por la mayor contratación de personal en los diversos sectores, siendo servicios el que alcanzó un mayor incremento (6,6 por ciento), seguido de comercio (5,7 por ciento) y extractiva (0,5 por ciento).
- Las **exportaciones** registraron un crecimiento de 20,1 por ciento interanual. Las exportaciones tradicionales y no tradicionales crecieron 20,2 y 16,6 por ciento, respectivamente.
- El **crédito** total en la región (S/ 3 229 millones) creció 12,1 por ciento, en términos nominales, respecto a igual mes de 2016.

Otros indicadores de actividad económica

(Variación % respecto a similar mes del año anterior)

	Dic.16	Ene.17	Feb.17	Mar.17	Abr.17	May.17
Producción industrial 1/	↓ -35,1	↓ -27,4	↓ -2,7	↑ 96,1	↑ 12,1	↑ 11,3
Arribos establec. de hospedaje	↑ 34,8	↑ 29,0	↑ 20,2	↑ 19,1	↑ 19,1	* ↑ 19,1 *
Empleo formal urbano 2/	↑ 6,1	↑ 9,0	↑ 5,0	↑ 5,5	↑ 4,6	↑ 4,6 **
Exportaciones	↑ 31,2	↓ -0,9	↑ 28,9	↓ -8,2	↑ 15,0	↑ 20,1
Crédito total 3/	↑ 7,4	↑ 7,9	↑ 9,7	↑ 10,7	↑ 11,1	↑ 12,1
Crédito de consumo 3/	↑ 9,6	↑ 9,3	↑ 11,0	↑ 11,4	↑ 11,4	↑ 13,6
Crédito hipotecario 3/	↓ -1,9	↓ -1,1	↓ -0,9	↑ 0,5	↑ 0,9	↑ 2,7
Inversión pública 1/	↑ 18,6	↑ 117,7	↓ -4,5	↑ 37,9	↓ -12,1	↓ -7,6

1/ En términos reales.

2/ En empresas de 10 a más trabajadores situadas en las ciudades de Puno y Juliaca.

3/ En términos nominales.

(*) Información correspondiente a marzo 2017.

(**) Información correspondiente a abril 2017.

Fuentes: BCRP - Sucursal Puno, Mincetur, MTPE, SBS y MEF.

- La **inversión pública** disminuyó 7,6 por ciento interanual, en términos reales, por una menor inversión de los Gobiernos Locales (-17,4 por ciento) y Gobierno Nacional (-2,4 por ciento); atenuado por el Gobierno Regional (20,0 por ciento).

El sector agropecuario creció en 19,8 por ciento interanual, por la mayor producción agrícola (21,4 por ciento) y pecuaria (2,8 por ciento).

Producción de principales productos agropecuarios 1/

(Miles de toneladas)

Subsectores	Estructura Porcentual 2015 2/	Mayo				Enero - Mayo			
		2016	2017	Var.%	Contribución 3/	2016	2017	Var.%	Contribución 3/
AGRÍCOLA 2/	72,2			21,4	19,5			5,7	4,7
Orientada al mercado interno 2/	72,2			21,4	19,5			5,7	4,7
Quinoa	3,7	9,1	13,6	49,7	1,7	35,2	39,6	12,6	0,6
Cebada Grano	1,5	16,8	16,3	-3,0	-0,1	28,4	26,7	-6,0	-0,1
Papa	25,9	210,4	250,5	19,0	5,6	661,0	706,0	6,8	2,1
Oca	1,2	13,1	13,5	3,2	0,1	30,7	28,2	-8,1	-0,1
Haba	1,3	4,5	4,6	3,2	0,1	14,7	15,0	1,8	0,0
Avena Forrajera	15,1	608,7	839,0	37,9	8,8	1 448,0	1 622,7	12,1	2,2
Cebada Forrajera	3,9	183,7	229,0	24,7	1,7	365,0	400,1	9,6	0,4
Café	2,5	1,8	1,9	0,7	0,0	2,2	2,2	0,3	0,0
Alfalfa	8,8	214,7	227,6	6,0	0,5	927,6	916,3	-1,2	-0,1
Otros Pastos Cultivados	3,3	36,8	37,8	2,8	0,1	135,2	122,3	-9,6	-0,3
Otros cultivos 2/	5,1	25,2	28,7	14,2	1,1	49,9	52,0	4,2	0,2
PECUARIA 2/	27,8			2,8	0,2			0,8	0,1
Carne de vacuno 4/	7,0	2,2	2,2	0,7	0,0	8,9	8,9	0,7	0,0
Carne de ovino 4/	2,6	1,0	1,0	1,8	0,0	3,8	3,8	0,0	0,0
Carne de alpaca 4/	1,1	0,6	0,6	1,3	0,0	2,6	2,6	0,6	0,0
Leche 4/	7,2	10,7	11,4	6,1	0,2	58,3	59,4	1,8	0,1
Lana de ovino 4/	1,7	0,0	0,0	-	-	3,6	3,6	0,2	0,0
Fibra de alpaca 4/	3,9	0,0	0,0	-	-	1,1	1,1	-0,1	0,0
Otros pdtos pecuarios 2/	4,3	5,0	5,1	2,2	0,0	24,2	24,3	0,7	0,0
SECTOR AGROPECUARIO 2/	100,0			19,8	19,8			4,9	4,9

1/ Cifras preliminares

2/ A precios de 2007

3/ En base a la estructura de similar período de 2016

4/ Peso neto

Fuente: DRA - Puno

Elaboración: BCRP, Sucursal Puno

- El **subsector agrícola** creció en 19,8 por ciento en mayo, debido a la mayor superficie cosechada (13,7 por ciento), en especial de avena forrajera, quinoa, papa, cebada forrajera; así como, el incremento promedio en el rendimiento por hectárea (14,6 por ciento). En el transcurso de los primeros cinco meses del año, esta actividad se incrementó en 4,9 por ciento, debido a la mayor cosecha de cultivos transitorios, debido al aumento de la superficie cosechada y rendimiento por hectárea.
- La **producción pecuaria** creció ligeramente (2,8 por ciento), en especial por la mayor producción de leche (6,1 por ciento), carne de vacuno (0,7 por ciento), carne de ovino (1,8 por ciento) y alpaca (1,3 por ciento).

El sector pesca creció en 21,6 por ciento interanual, definido por la mayor producción de trucha en jaulas flotantes.

Producción pesquera 1/ (En TM)

	Mayo			Enero - Mayo		
	2016	2017	Var %	2016	2017	Var %
Consumo Humano Directo	2 251	2 727	21,1	15 813	18 104	14,5
- Boga	0	0	-	0	0	-
- Carachi	14	20	43,4	75	115	52,7
- Ispi	17	6	-64,9	119	46	-61,4
- Suche	0	0	-	0	0	-
- Mauri	0	1	75,0	2	5	104,2
- Pejerrey	13	16	15,6	60	69	14,4
- Trucha Natural	5	2	-61,3	26	8	-67,3
- Trucha Crianza	2 202	2 683	21,9	15 531	17 861	15,0
SECTOR PESCA 1/			21,6			14,8

1/ A precios de 2007.

Fuente: DIREPRO – Puno.

Elaboración: BCRP - Sucursal Puno, Departamento de Estudios Económicos.

- La producción de trucha en jaulas flotantes que representó el 99,3 por ciento del VBP pesquero en mayo; definió el comportamiento del sector, ya que creció en 21,9 por ciento, respecto al año anterior. Igualmente en los cinco meses del año, el aumento fue de 15,0 por ciento.
- En cuanto al resto de especies, incrementaron la extracción de carachi (43,4 por ciento), pejerrey (15,6 por ciento) y mauri (75,0 por ciento); contrarrestada por la disminución de ispi (-64,9 por ciento) y trucha natural (-61,3 por ciento)

El sector minero se contrajo en 6,0 por ciento en mayo, por la menor producción de oro, estaño y plata.

Producción Minera 1/

(Var. % real respecto al mismo periodo del año anterior)

	Estructura Porcentual 2015 2/	Mayo				Enero – Mayo			
		2016	2017	Var %	Contribución 3/	2016	2017	Var %	Contribución 3/
Estaño (TMF)	41,5	1 578	1 561	-1,1	-0,5	7 293	7 110	-2,5	-1,1
Plomo (TMF)	2,5	0	258	-	-	211	649	207,3	1,1
Oro (kg-f)	51,9	365	307	-15,9	-8,7	1 758	1 624	-7,7	-4,2
Plata (kg-f)	1,2	26	20	-23,9	0,0	519	619	19,4	0,1
Zinc (TMF)	2,9	0	0	-	-	223	227	1,7	0,0
SECTOR MINERÍA 2/	100,0			-6,0	-6,0			-4,1	-4,1

1/ Cifras preliminares.

2/ A precios de 2007.

3/ En base a la estructura porcentual de similar período de 2016.

Fuente: MINEM.

Elaboración: BCRP - Sucursal Puno, Departamento de Estudios Económicos.

- La caída de la **actividad minera** en mayo, se debió a la menor extracción de oro (-15,9 por ciento), cuyo VBP representó el 48,9 por ciento del total; también disminuyó la producción de estaño (-1,1 por ciento) y plata (-23,9 por ciento).
- El precio promedio del estaño en mayo cUS\$/lb 917,08 fue mayor en 1,2 por ciento respecto al mes anterior. Asimismo, el precio de la onza troy de oro fue de US\$ 1 245,93 menor en 1,6 por ciento comparado con el mes anterior.

Cotización internacional del estaño

(cUS\$/lb. promedio mensual)

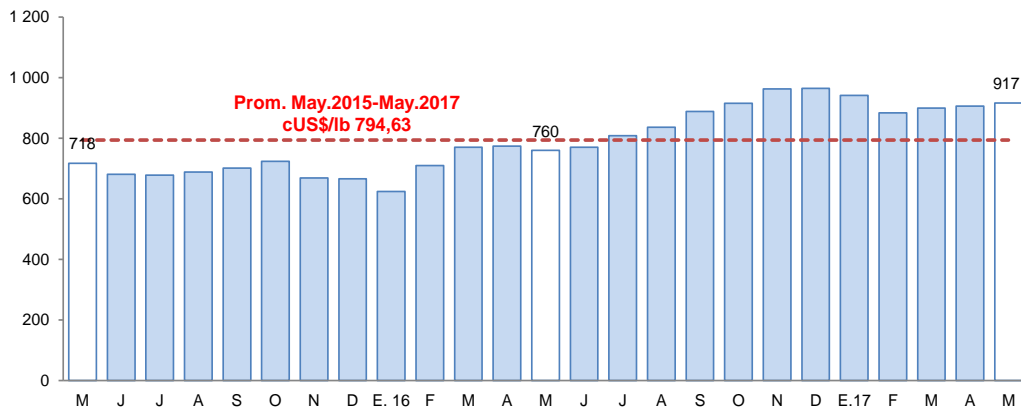

Fuente: Nota Semanal BCRP

La actividad industrial, en mayo, mostró un crecimiento de 11,3 por ciento interanual, resultado de la mayor producción de cal (12,6 por ciento).

Producción manufacturera 1/

(Variación % real respecto al mismo periodo del año anterior)

	Estructura Porcentual 2014 2/	Mayo 2017		Enero - Mayo 2017	
		Var %	Contribución 3/	Var %	Contribución 3/
MANUFACTURA NO PRIMARIA	100,0	11,3	11,3	6,2	6,2
. Bebida Gaseosas	1,6	-28,3	-0,2	-30,7	-0,2
. Pdtos de Panadería	1,1	-6,3	0,0	6,8	0,1
. Ladrillos	0,6	30,6	0,1	9,6	0,0
. Cemento	18,9	-	-	-	-
. Cal (*)	75,7	12,6	12,2	6,4	6,2
. Prendas de Vestir (+)	2,1	-71,4	-1,0	14,8	0,1
. Muebles	0,1	120,3	0,2	60,7	0,1
SECTOR MANUFACTURA	100,0	11,3	11,3	6,2	6,2

1/ Cifras preliminares

(*) Información estimada desde octubre 2015

2/ A precios de 2007

(+) Información disponible a diciembre 2016

3/ En base a la estructura porcentual de similar período de 2016

Fuente: Empresas industriales respectivas, DIREPRO Puno.

Elaboración: BCRP - Sucursal Puno. Departamento de Estudios Económicos.

- El incremento de la **manufactura no primaria** (11,3 por ciento), se sustentó en la mayor producción de cal (12,6 por ciento), muebles (120,3 por ciento) y ladrillos (30,6 por ciento); sin embargo, este comportamiento fue atenuado por la menor producción de bebidas gaseosas, prendas de vestir y productos de panadería.
- En los cinco meses transcurridos del año, esta actividad acumuló un crecimiento de 6,2 por ciento, por la mayor producción de cal (6,4 por ciento); así como, la mayor producción de muebles, prendas de vestir, productos de panadería y ladrillos; atenuado en parte por bebidas gaseosas.

Evolución de la manufactura no primaria

(Variación % real respecto al mismo mes del año anterior)

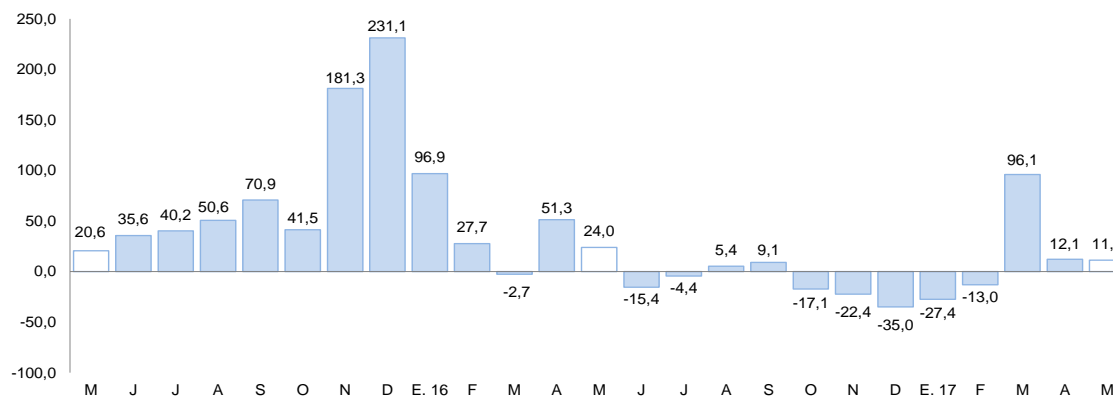

Fuente: Información de empresas, DIREPRO Puno.

Elaboración: BCRP - Sucursal Puno. Departamento de Estudios Económicos.

El empleo formal en las empresas de más de 10 trabajadores, en las ciudades de Puno y Juliaca, en mayo, se incrementó en 4,6 por ciento interanual.

Ciudades de Puno y Juliaca: Índice mensual de empleo en emp. privadas formales de 10 a más trabajadores (Octubre 2010 = 100)

	ABRIL			ENERO - ABRIL		
	2016	2017	Var %	2016	2017	Var %
Extractiva 2/	201,0	201,9	0,5	199,3	202,4	1,6
Industria manufacturera	99,7	93,9	-5,8	96,3	95,3	-1,0
Comercio	174,0	183,9	5,7	170,8	182,7	7,0
Transporte, almacenes y comunicaciones	129,0	122,2	-5,2	126,6	123,2	-2,6
Servicios 3/	147,6	157,4	6,6	116,9	125,6	7,5
TOTAL	146,2	153,0	4,6	125,0	132,4	5,9

Nota: La información corresponde al primer día de cada mes

1/ Cifras preliminares

2/ Conformada por las subramas agricultura, pesca y minería

3/ Conformada por las subramas servicios prestados a empresas, restaurantes y hoteles, establecimientos financieros, enseñanza, servicios sociales y comunales, y electricidad, gas y agua

Fuente: MTPE - Encuesta Nacional de Variación del Empleo (ENVME)

Elaboración: BCRP - Sucursal Puno. Departamento de Estudios Económicos

- El aumento del **empleo formal** en las empresas de más de 10 trabajadores, en las ciudades de Puno y Juliaca (4,6 por ciento), se debió a la mayor captación de trabajadores para los sectores servicios (6,6 por ciento), comercio (5,7 por ciento) y extractiva (0,5 por ciento). En el primer caso, para expandir la prestación de los servicios de enseñanza en educación superior universitaria, específicamente, mayores docentes y personal administrativo. En el segundo caso, como respuesta a una mayor demanda, en especial, en las comercializadoras de vidrios. Mientras que disminuyó el número de personal del sector industria manufacturera (-5,8 por ciento) y transportes (-5,2 por ciento).

Ciudades de Puno y Juliaca: Evolución del empleo formal urbano (Var. % con respecto a similar mes del año anterior)

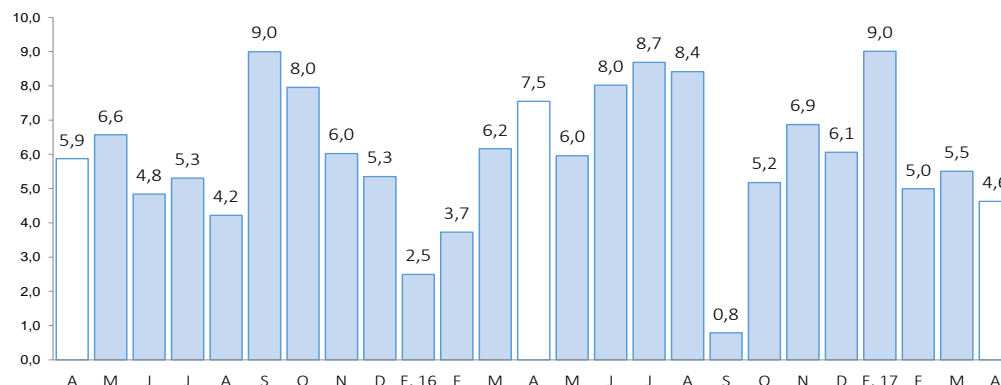

Fuente: MTPE

Las exportaciones registraron un crecimiento de 20,1 por ciento interanual. Las exportaciones tradicionales y no tradicionales crecieron 20,2 y 16,6 por ciento, respectivamente.

Exportaciones

RUBROS	Valor FOB en millones de US\$		Tasa de crecimiento (%)	
	abr-17	may-17	Mes 12 Meses	
	Productos Tradicionales	152,4	145,3	-4,7
. Agropecuarios	0,1	0,1	34,6	1 324,2
. Mineros	152,4	145,2	-4,7	20,1
Productos No Tradicionales	2,5	2,0	-21,8	16,6
. Agropecuarios	0,8	0,7	-14,7	-0,8
. Pesqueros	0,4	0,5	4,7	285,6
. Textiles	0,7	0,5	-27,6	-34,4
. Minería no metálica	0,6	0,3	-43,2	155,6
. Resto de no tradicionales 1/	0,0	0,0	-85,0	-43,5
Total	155,0	147,3	-5,0	20,1

FUENTE: SUNAT.

- En las **exportaciones tradicionales**, que representan el 98,7 por ciento del total, el crecimiento interanual fue resultado del mayor valor exportado de productos mineros (20,1 por ciento), principalmente oro (21,6 por ciento) y estaño (15,1 por ciento).
- Los **principales productos exportados** fueron: oro, estaño, quinua excepto para la siembra, trucha congelada y fibras textiles.

Variación porcentual de las Exportaciones (Respecto a similar mes del año anterior)

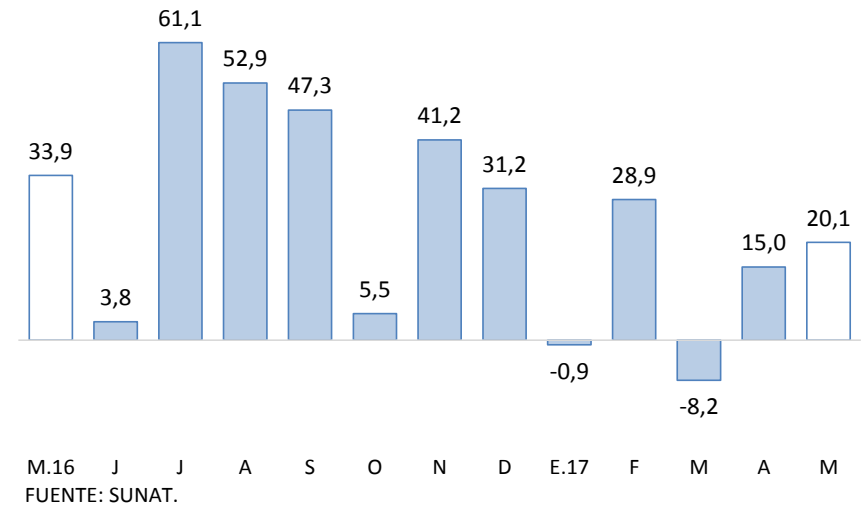

- En las **exportaciones no tradicionales**, que representan el 1,3 por ciento restante, el incremento interanual se sustenta en la mayor exportación de productos pesqueros (285,6 por ciento), especialmente trucha congelada; y productos de minería no metálica (155,6 por ciento), básicamente cemento y materiales de construcción. Este incremento fue atenuado por la menor exportación de resto de productos no tradicionales (-43,5 por ciento); productos textiles (-34,4 por ciento), principalmente fibras textiles; y productos agropecuarios (-0,8 por ciento), en especial del resto de productos agropecuarios.

El crédito total en la región (S/ 3 229 millones) creció 12,1 por ciento interanual en términos nominales; debido a mayores créditos a personas (12,4 por ciento) y a empresas (11,9 por ciento).

Créditos

	Estructura %	Saldos en millones de soles con TCF 1/		Tasa de crecimiento (%)	
		May-17	Abr-17	May-17	Mes
Banco de la Nación	4,6	148	150	1,7	11,3
Agrobanco	1,1	38	37	-2,8	-7,5
Banca Múltiple	48,4	1 557	1 563	0,4	5,8
Instituciones No Bancarias	45,8	1 445	1 479	2,4	20,4
Financieras	7,6	241	247	2,5	19,9
Cajas Municipales	30,4	970	982	1,2	17,3
Cajas Rurales	7,4	224	240	7,5	34,5
Edpymes	0,3	10	10	1,8	41,3
TOTAL	100,0	3 188	3 229	1,3	12,1
Empresas	69,1	2 196	2 230	1,5	11,9
Personas	30,9	991	999	0,8	12,4
Consumo	27,7	887	895	0,9	13,6
Hipotecario	3,2	105	105	0,1	2,7
MN	96,9	3 088	3 129	1,3	13,5
ME	3,1	100	100	0,2	-20,5
ME (Mill. US\$)		30	30	0,2	-20,5

1/ TCF = Tipo de Cambio Fijo (S/ 3,31 por US\$).

Fuente: SBS y AFP.

Elaboración: BCRP, Sucursal Puno. Departamento de Estudios Económicos.

- La **morosidad**, en abril fue 5,2 por ciento, 1,3 puntos porcentuales menos respecto al mismo mes de 2016 (6,5 por ciento). Cabe destacar, que el mayor incremento en la tasa de morosidad comparado con abril 2016, fue registrado por Agrobanco (0,9 puntos porcentuales), banco de la Nación (0,3 puntos porcentuales) y la banca múltiple (0,1 puntos porcentuales).
- Mientras, se redujeron las tasas de morosidad de las Edpymes (-5,7 puntos porcentuales), financieras (-3,3 puntos porcentuales), cajas municipales (-3,3 puntos porcentuales), y cajas rurales (-1,3 puntos porcentuales).

Variación porcentual de los Créditos

(Respecto a similar mes del año anterior)

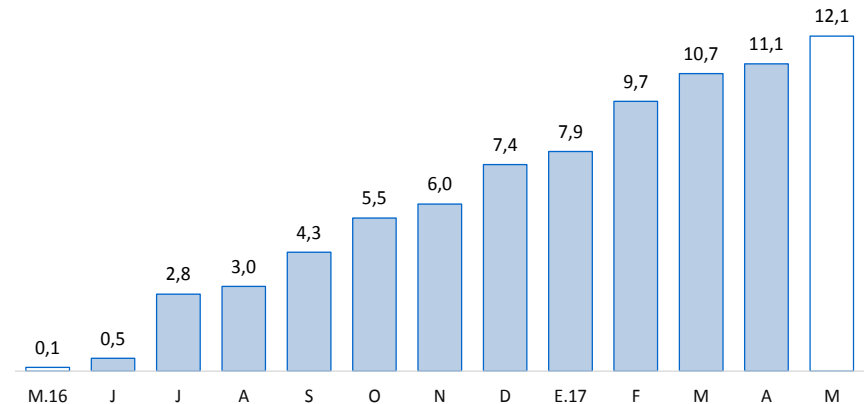

Fuente: SBS y AFP.

Tasa de Morosidad

(Porcentaje)

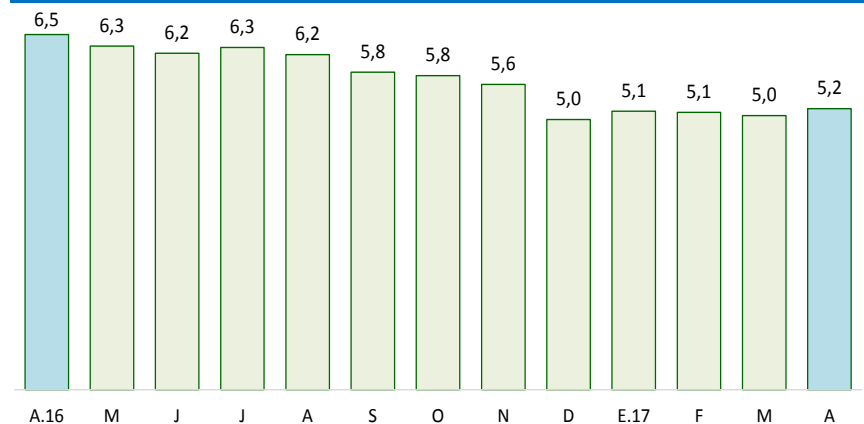

Fuente: SBS y AFP.

Los depósitos en instituciones bancarias y no bancarias (S/ 1 522 millones) crecieron 6,9 por ciento interanual, resultado de mayores depósitos de ahorro (15,5 por ciento) y a plazo (9,3 por ciento). Explicado también por incrementos de depósitos en moneda nacional (8,2 por ciento).

Depósitos

	Estructura %	Saldos en millones de soles con TCF 1/		Tasa de crecimiento (%)		
		May-17	Abr-17	May-17	Mes	12 Meses
Banco de la Nación	20,9	345	319	-7,8	-10,5	
Banca Múltiple	54,6	840	831	-1,1	13,1	
Instituciones No Bancarias	24,5	356	372	4,5	11,8	
Financieras	0,8	12	12	3,0	35,2	
Cajas Municipales	16,3	241	248	3,0	19,6	
Cajas Rurales	7,4	104	112	8,2	-4,0	
TOTAL	100,0	1 542	1 522	-1,3	6,9	
Vista	23,1	373	352	-5,6	-9,2	
Ahorro	45,3	711	689	-3,1	15,5	
A plazo	31,6	458	481	5,0	9,3	
MN	81,8	1 262	1 244	-1,4	8,2	
ME	18,2	279	277	-0,7	1,6	
ME (Mill. US\$)		84	84	-0,7	1,6	

1/ TCF = Tipo de Cambio Fijo (S/ 3,31 por US\$).

Fuente: SBS y AFP.

Elaboración: BCRP, Sucursal Puno. Departamento de Estudios Económicos.

Variación porcentual de los Depósitos (Respecto a similar mes del año anterior)

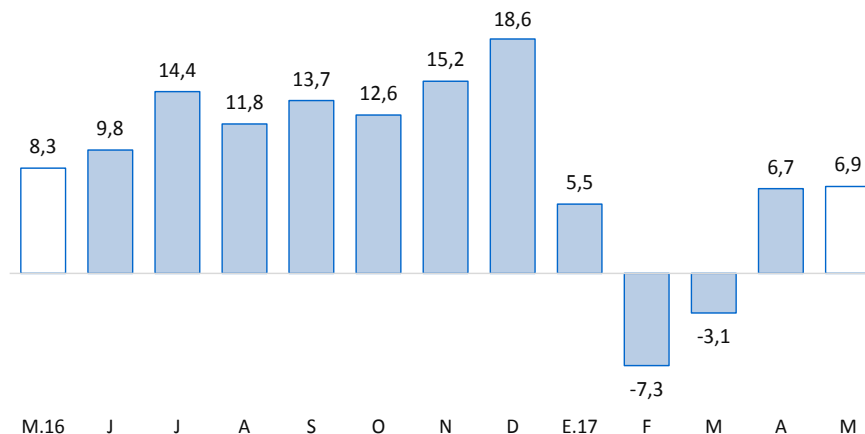

Fuente: SBS y AFP.

La inversión pública disminuyó 7,6 por ciento, en términos reales, respecto a similar mes de 2016.

Inversión pública 1/ (Millones de soles)

RUBROS	MAYO			ENERO - MAYO		
	2016	2017	Var. % real	2016	2017	Var. % real
- Gobierno Nacional	37,2	37,4	-2,4	236,4	261,9	7,0
- Gobierno Regional	12,5	15,5	20,0	40,5	40,2	-4,0
- Gobiernos Locales	55,3	47,1	-17,4	170,7	178,7	1,2
TOTAL	105,0	99,9	-7,6	447,6	480,8	3,8

1/ Comprende la formación bruta de capital.

Fuente: MEF.

Elaboración: BCRP - Sucursal Puno. Departamento de Estudios Económicos.

Evolución de la inversión pública

(Var.% real con respecto a similar mes del año anterior)

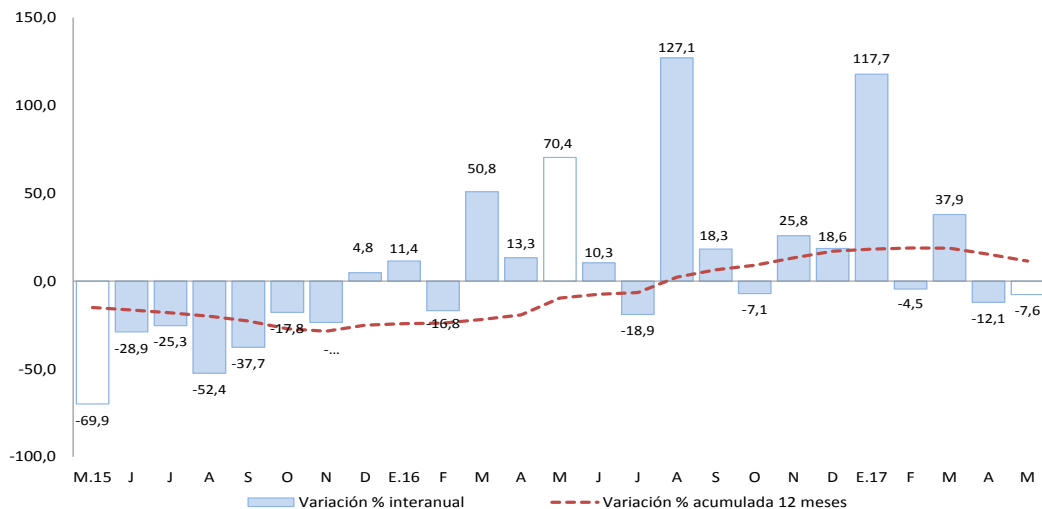

Fuente: MEF.

Elaboración: BCRP - Sucursal Puno. Departamento de Estudios Económicos.

En cuanto a los **principales proyectos** que se ejecutaron en el mes de **mayo**, destacaron:

- El "Mejoramiento del corredor EMP. PE.34B (Rosario) – Carlos Gutiérrez - Crucero – EMP. PE.34H (Quiscupunco) y Baltimore – Ananea – Cojata - Vilquechico – EMP. PE.34I (Coasía)" con S/ 22,5 millones devengados a cargo del Gobierno Central;
- La "Ampliación y mejoramiento de la capacidad resolutive del hospital de apoyo San Martín de Porres, distrito de Macusani – Carabaya" con S/ 8,3 millones devengados a cargo del Gobierno Regional; y
- La "Rehabilitación y remodelación de la infraestructura educativa y equipamiento de la institución educativa Mariano Melgar, distrito de Ayaviri - Melgar " con S/ 1,8 millones devengados a cargo del Gobierno Central.