



BANCO CENTRAL DE RESERVA DEL PERÚ

Puno: Síntesis de Actividad Económica - Abril 2017 -

**Departamento de Estudios Económicos
Sucursal Puno**

Lunes, 28 de junio de 2017

La evolución de la actividad primaria, interanual en abril fue positiva, por el crecimiento de los sectores agropecuario y pesca (1,0 y 16,9 por ciento, respectivamente); contrarrestada en parte por la caída del sector minero (-2,0 por ciento).

Evolución de la producción agropecuaria 1/

(Var.% real respecto a similar mes del año anterior)

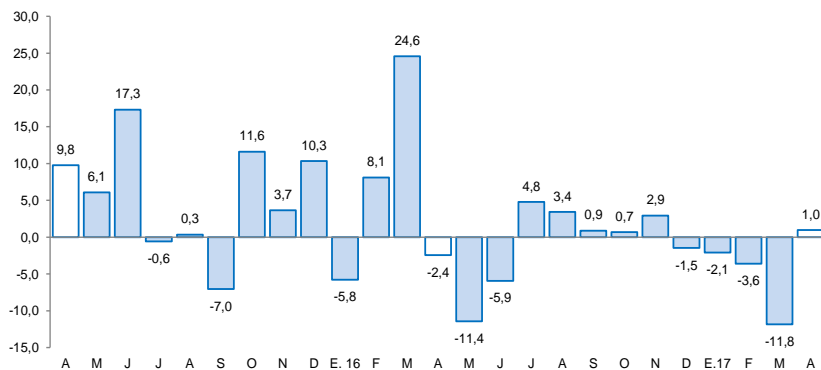

1/ A precios de 2007
Fuente: DRA - Puno

Actividad Primaria

- La recuperación del **sector agropecuario** (1,0 por ciento) fue resultado de la mayor producción agrícola (1,0 por ciento) y pecuaria (0,3 por ciento).
- El **sector pesca** creció (16,9 por ciento) debido a la mayor producción de trucha en jaulas flotantes (17,2 por ciento).
- El **sector minero** se contrajo en 2,0 por ciento, por la menor extracción de oro, zinc y plata.

Evolución de la producción pesquera 1/

(Var.% real respecto a similar mes del año anterior)

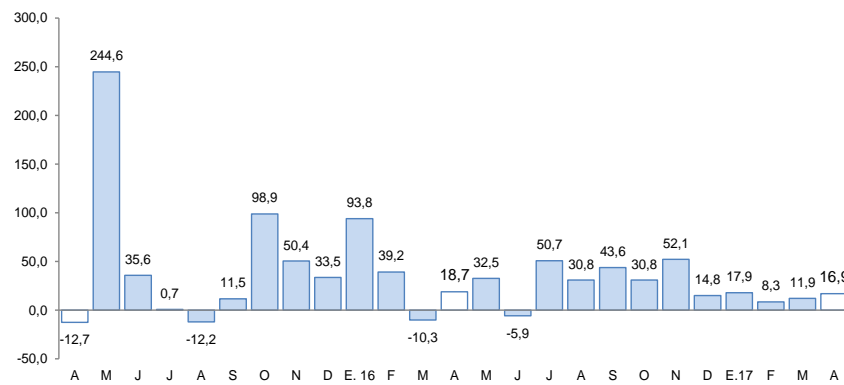

1/ A precios de 2007

Evolución de la producción minera 1/

(Var.% real respecto a similar mes del año anterior)

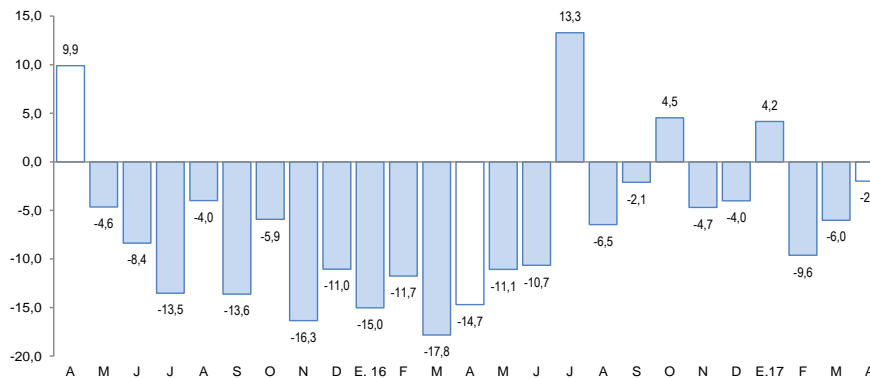

1/ A precios de 2007
Fuente: MINEM

En abril, creció: el arribo a establecimientos de hospedaje (34,8 por ciento en diciembre 2016), la exportación de bienes (15,0 por ciento), la producción industrial (12,1 por ciento), el crédito total (11,1 por ciento) y el empleo formal de Puno y Juliaca (4,6 por ciento). Mientras que disminuyó la inversión pública (-12,1 por ciento).

- La **producción manufacturera**, en abril, aumentó 12,1 por ciento interanual, debido a la mayor producción de cal (12,7 por ciento); así como el comportamiento mixto del resto de industrias.
- Los **arribos a establecimientos de hospedaje** crecieron en 34,8 por ciento en **diciembre 2016**, por la mayor afluencia de turistas nacionales (59,6 por ciento) y la disminución de extranjeros (-15,1 por ciento).
- El **empleo formal** en empresas de más de 10 trabajadores, en las ciudades de Puno y Juliaca, aumentó 4,6 por ciento, por la mayor contratación de personal en los diversos sectores, siendo servicios el que alcanzó un mayor incremento (6,6 por ciento), seguido de comercio (5,7 por ciento) y extractiva (0,5 por ciento).
- Las **exportaciones** registraron un crecimiento de 15,0 por ciento interanual. Las exportaciones tradicionales se incrementaron 16,3 por ciento, y las no tradicionales se redujeron 31,2 por ciento.
- El **crédito** total en la región (S/ 3 188 millones) creció 11,1 por ciento, en términos nominales, respecto a igual mes de 2016.

Otros indicadores de actividad económica

(Variación % respecto a similar mes del año anterior)

	Nov.16	Dic.16	Ene.17	Feb.17	Mar.17	Abr.17
Producción industrial 1/	↓ -21,7	↓ -35,1	↓ -27,4	↓ -2,7	↑ 96,1	↑ 12,1
Arribos establec. de hospedaje	↑ 21,0	↑ 34,8	↑ 34,8	* ↑ 34,8	* ↑ 34,8	* ↑ 34,8
Empleo formal urbano 2/	↑ 6,9	↑ 6,1	↑ 9,0	↑ 5,0	↑ 5,5	↑ 4,6
Exportaciones	↑ 41,2	↑ 31,2	↓ -0,9	↑ 28,9	↓ -8,2	↑ 15,0
Crédito total 3/	↑ 6,0	↑ 7,4	↑ 7,9	↑ 9,7	↑ 10,7	↑ 11,1
Crédito de consumo 3/	↑ 8,7	↑ 9,6	↑ 9,3	↑ 11,0	↑ 11,4	↑ 11,4
Crédito hipotecario 3/	↑ 0,7	↓ -1,9	↓ -1,1	↓ -0,9	↑ 0,5	↑ 0,9
Inversión pública 1/	↑ 25,8	↑ 18,6	↑ 117,7	↓ -4,5	↑ 37,9	↓ -12,1

1/ En términos reales.

2/ En empresas de 10 a más trabajadores situadas en las ciudades de Puno y Juliaca.

3/ En términos nominales.

(*) Información correspondiente a diciembre 2016.

Fuentes: BCRP - Sucursal Puno, Mincetur, MTPE, SBS y MEF.

- La **inversión pública** disminuyó 12,1 por ciento interanual, en términos reales, por una menor inversión del Gobierno Regional (-34,9 por ciento) y el Gobierno Nacional (-13,9 por ciento); atenuado ligeramente por los Gobiernos Locales (1,8 por ciento).

El sector agropecuario creció en 1,0 por ciento interanual, por la mayor producción agrícola (1,0 por ciento) y pecuaria (0,3 por ciento).

Producción de principales productos agropecuarios 1/ (Miles de toneladas)

Subsectores	Estructura Porcentual 2015 2/	Abril				Enero - Abril			
		2016	2017	Var.%	Contribución 3/	2016	2017	Var.%	Contribución 3/
AGRÍCOLA 2/	72,2			1,0	0,9			-3,1	-2,5
Orientada al mercado interno 2/	72,2			1,0	0,9			-3,1	-2,5
Quinua	3,7	24,8	24,5	-1,2	-0,1	26,1	26,0	-0,3	0,0
Cebada Grano	1,5	11,5	10,3	-10,3	-0,2	11,6	10,4	-10,3	-0,1
Papa	25,9	357,7	370,1	3,5	1,3	450,6	455,5	1,1	0,3
Oca	1,2	16,9	14,7	-12,9	-0,2	17,7	14,8	-16,4	-0,2
Haba	1,3	7,4	7,3	-1,7	0,0	10,2	10,3	1,1	0,0
Avena Forrajera	15,1	678,2	712,0	5,0	1,0	839,4	783,7	-6,6	-1,0
Cebada Forrajera	3,9	166,9	163,3	-2,1	-0,1	181,3	171,1	-5,7	-0,2
Café	2,5	0,4	0,4	-1,6	0,0	0,4	0,4	-1,6	0,0
Alfalfa	8,8	346,5	333,5	-3,8	-0,4	712,9	688,5	-3,4	-0,4
Otros Pastos Cultivados	3,3	49,8	45,8	-8,0	-0,2	98,5	84,6	-14,1	-0,6
Otros cultivos 2/	5,1	19,8	19,4	-1,8	-0,1	24,7	23,2	-6,0	-0,2
PECUARIA 2/	27,8			0,3	0,0			0,4	0,1
Carne de vacuno 4/	7,0	2,3	2,3	0,1	0,0	6,7	6,7	0,8	0,0
Carne de ovino 4/	2,6	1,0	1,0	-0,4	0,0	2,8	2,8	-0,5	0,0
Carne de alpaca 4/	1,1	0,7	0,7	0,6	0,0	2,0	2,0	0,4	0,0
Leche 4/	7,2	12,9	13,0	0,5	0,0	47,6	48,0	0,8	0,0
Lana de ovino 4/	1,7	0,0	0,0	-	-	3,6	3,6	0,2	0,0
Fibra de alpaca 4/	3,9	0,0	0,0	-	-	1,1	1,1	-0,1	0,0
Otros pdtos pecuarios 2/	4,3	5,5	5,6	0,4	0,0	19,2	19,2	0,3	0,0
SECTOR AGROPECUARIO 2/	100,0			1,0	1,0			-2,4	-2,4

1/ Cifras preliminares

2/ A precios de 2007

3/ En base a la estructura de similar período de 2016

4/ Peso neto

Fuente: DRA - Puno

Elaboración: BCRP, Sucursal Puno

- El **subsector agrícola** creció en 1,0 por ciento en abril, pese a la menor superficie cosechada (-6,1 por ciento), en especial de quinua, cebada grano, papa, avena forrajera y cebada forrajera; sin embargo, el rendimiento por hectárea de cultivos transitorios fue mayor en 9,8 por ciento. En el transcurso de los primeros cuatro meses del año, esta actividad se contrajo en 3,1 por ciento, debido a la menor cosecha de cultivos transitorios, pese al aumento del rendimiento por hectárea.
- La **producción pecuaria** creció ligeramente (0,3 por ciento), en especial por la mayor producción de leche (0,5 por ciento) y carne de vacuno (0,1 por ciento).

El sector pesca creció en 16,9 por ciento interanual, definido por la mayor producción de trucha en jaulas flotantes.

Producción pesquera 1/ (En TM)

	Abril			Enero - Abril		
	2016	2017	Var %	2016	2017	Var %
Consumo Humano Directo	3 504	4 084	16,5	13 562	15 377	13,4
- Boga	0	0	-	0	0	-
- Carachi	14	17	19,0	61	95	54,8
- Ispi	17	5	-70,1	102	40	-60,8
- Suche	0	0	-	0	0	-100,0
- Mauri	1	1	-9,4	2	4	108,7
- Pejerrey	15	12	-18,6	47	53	14,0
- Trucha Natural	5	1	-79,5	21	7	-68,7
- Trucha Crianza	3 453	4 049	17,2	13 329	15 178	13,9
SECTOR PESCA 1/			16,9			13,7

1/ A precios de 2007

FUENTE: DIREPRO - Puno

ELABORACIÓN: BCRP - Scursal Puno

- La producción de trucha en jaulas flotantes que representó el 99,6 por ciento del VBP pesquero en abril; definió el comportamiento del sector, ya que creció en 17,2 por ciento, respecto al año anterior. Igualmente en los cuatro meses del año, el aumento fue de 13,9 por ciento.
- En cuanto al resto de especies, incrementaron la extracción de carachi (19,0 por ciento), contrarrestada por la disminución de ispi (-70,1 por ciento), trucha natural (-79,5 por ciento), pejerrey (-18,6 por ciento) y mauri (-9,4 por ciento).

El sector minero se contrajo en 2,0 por ciento en abril, por la menor producción de oro.

Producción Minera 1/

(Var. % real respecto al mismo periodo del año anterior)

	Estructura Porcentual 2015 2/	Abril			Enero - Abril				
		2016	2017	Var %	Contribución 3/	2016	2017	Var %	Contribución 3/
Estaño (TMF)	41,5	1 441	1 532	6,3	2,5	5 715	5 549	-2,9	-1,2
Plomo (TMF)	2,5	171	223	30,2	0,6	211	391	85,2	0,6
Oro (kg-f)	51,9	378	349	-7,8	-4,2	1 394	1 317	-5,5	-3,0
Plata (kg-f)	1,2	361	326	-9,5	-0,1	492	599	21,7	0,1
Zinc (TMF)	2,9	185	129	-30,3	-0,8	223	227	1,7	0,0
SECTOR MINERÍA 2/	100,0			-2,0	-2,0			-3,6	-3,6

1/ Cifras preliminares

2/ A precios de 2007

3/ En base a la estructura porcentual de similar periodo de 2016

Fuente: MINEM

Elaboración: BCRP, Sucursal Puno

- La caída de la **actividad minera** en abril, se debió a la menor extracción de oro (-7,8 por ciento), cuyo VBP representó el 51,3 por ciento del total; también disminuyó la producción de zinc (-30,3 por ciento) y plata (-9,5 por ciento); atenuados por el aumento de la extracción de estaño (6,3 por ciento) y plomo (30,2 por ciento).
- El precio promedio del estaño en abril cUS\$/lb. 906,64 fue mayor en 0,8 por ciento respecto al mes anterior. Asimismo, el precio del oro (US\$/oz.tr. 1 266,41) se incrementó en 2,9 por ciento.

Cotización internacional del estaño

(cUS\$/lb. promedio mensual)

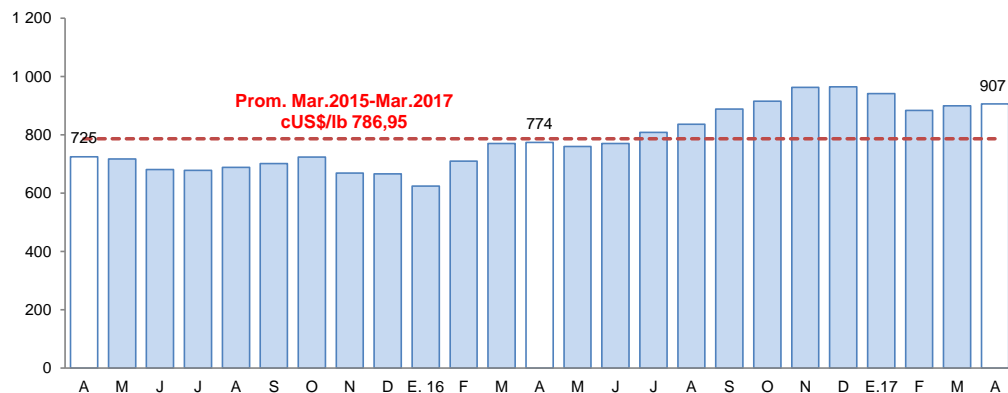

Fuente: Nota Semanal BCRP

La actividad industrial, en abril, mostró un crecimiento de 12,1 por ciento interanual, resultado de la mayor producción de cal (12,7 por ciento).

Producción manufacturera 1/

(Variación % real respecto al mismo periodo del año anterior)

	Estructura Porcentual 2014 2/	Abril		Enero – Abril	
		Var %	Contribución 3/	Var %	Contribución 3/
MANUFACTURA NO PRIMARIA	100,0	12,1	12,1	4,7	4,7
. Bebidas Gaseosas	1,6	-49,0	-0,4	-31,3	-0,3
. Pdtos de Panadería	1,1	-13,3	-0,1	10,3	0,1
. Ladrillos	0,6	16,6	0,1	6,7	0,0
. Cemento	18,9	-	-	-	-
. Cal (*)	75,7	12,7	12,4	4,5	4,4
. Prendas de Vestir (+)	2,1	15,0	0,1	362,3	0,4
. Muebles	0,1	25,8	0,1	38,2	0,0
SECTOR MANUFACTURA	100,0	12,1	12,1	4,7	4,7

1/ Cifras preliminares.

2/ A precios de 2007.

3/ En base a la estructura porcentual de similar periodo de 2016.

Fuente: Empresas industriales respectivas, DIREPRO Puno.

Elaboración: BCRP - Sucursal Puno. Departamento de Estudios Económicos

(*) Información estimada desde octubre 2015.

(+) Información disponible a diciembre 2016.

- El incremento de la **manufactura no primaria** (12,1 por ciento), se sustentó en la mayor producción de cal (12,7 por ciento), muebles (25,8 por ciento), ladrillos (16,6 por ciento) y prendas de vestir (15,0 por ciento); sin embargo, este comportamiento fue atenuado por la menor producción de bebidas gaseosas y productos de panadería.
- En los cuatro meses transcurridos del año, esta actividad acumuló un crecimiento de 4,7 por ciento, por la mayor producción de cal (4,5 por ciento), prendas de vestir, productos de panadería, muebles y ladrillos; atenuado en parte por bebidas gaseosas.

Evolución de la manufactura no primaria

(Variación % real respecto al mismo mes del año anterior)

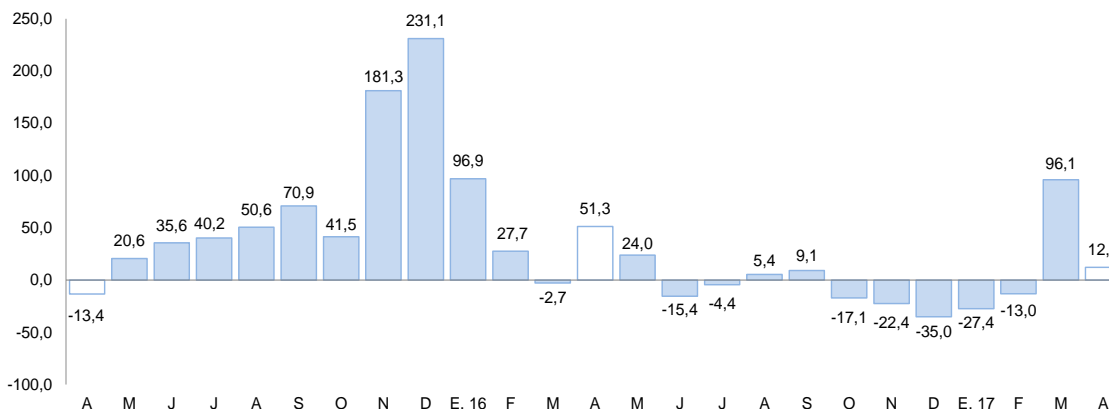

Fuente: Información de empresas, DIREPRO Puno.

Elaboración: BCRP - Sucursal Puno. Departamento de Estudios Económicos.

El empleo formal en las empresas de más de 10 trabajadores, en las ciudades de Puno y Juliaca, en abril, se incrementó en 4,6 por ciento interanual.

Ciudades de Puno y Juliaca: Índice mensual de empleo en emp. privadas formales de 10 a más trabajadores (Octubre 2010 = 100)

	Abril			Enero – Abril		
	2016	2017	Var %	2016	2017	Var %
Extractiva 2/	201,0	201,9	0,5	199,3	202,4	1,6
Industria manufacturera	99,7	93,9	-5,8	96,3	95,3	-1,0
Comercio	174,0	183,9	5,7	170,8	182,7	7,0
Transporte, almacenes y comunicaciones	129,0	122,2	-5,2	126,6	123,2	-2,6
Servicios 3/	147,6	157,4	6,6	116,9	125,6	7,5
TOTAL	146,2	153,0	4,6	125,0	132,4	5,9

Nota: La información corresponde al primer día de cada mes.

1/ Cifras preliminares.

2/ Conformada por las subramas agricultura, pesca y minería.

3/ Conformada por las subramas servicios prestados a empresas, restaurantes y hoteles, establecimientos financieros, enseñanza, servicios sociales y comunales, y electricidad, gas y agua.

Fuente: MTPE - Encuesta Nacional de Variación del Empleo (ENVME).

Elaboración: BCRP - Sucursal Puno. Departamento de Estudios Económicos.

- El aumento del **empleo formal** en las empresas de más de 10 trabajadores, en las ciudades de Puno y Juliaca (4,6 por ciento), se debió a la mayor captación de trabajadores para los sectores servicios (6,6 por ciento), comercio (5,7 por ciento) y extractiva (0,5 por ciento). En el primer caso, para expandir la prestación de los servicios de enseñanza en educación superior universitaria, específicamente, mayores docentes y personal administrativo. En el segundo caso, como respuesta a una mayor demanda, en especial, en las comercializadoras de vidrios. Mientras que disminuyó el número de personal del sector industria manufacturera (-5,8 por ciento) y transportes (-5,2 por ciento).

Ciudades de Puno y Juliaca: Evolución del empleo formal urbano

(Var. % con respecto a similar mes del año anterior)

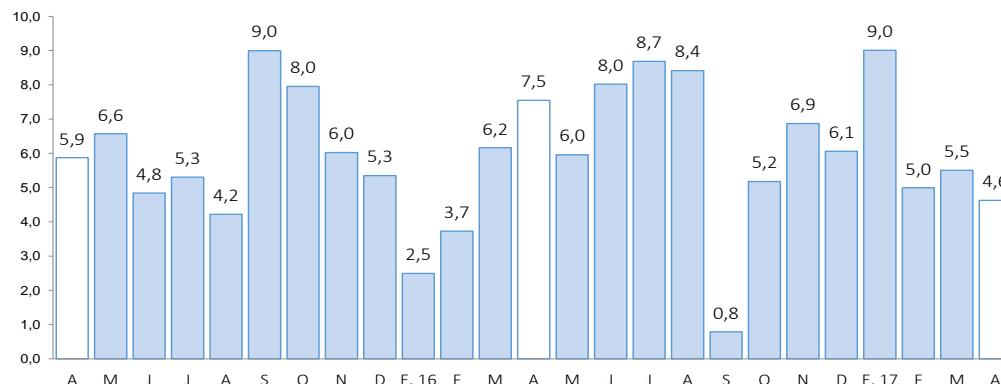

Fuente: MTPE

Las exportaciones registraron un crecimiento de 15,0 por ciento interanual. Las exportaciones tradicionales se incrementaron 16,3 por ciento, y las no tradicionales se redujeron 31,2 por ciento.

Exportaciones

RUBROS	Valor FOB en millones de US\$		Tasa de crecimiento (%)	
	mar-17	abr-17	Mes	12 Meses
	Productos Tradicionales	144,8	152,4	5,3
. Agropecuarios	0,4	0,1	-79,3	-62,0
. Mineros	144,4	152,4	5,5	16,5
Productos No Tradicionales	2,2	2,5	17,5	-31,2
. Agropecuarios	0,6	0,8	47,4	0,2
. Pesqueros	0,5	0,4	-18,5	157,1
. Textiles	0,5	0,7	21,0	-16,3
. Minería no metálica	0,5	0,6	16,2	319,5
. Resto de no tradicionales 1/	0,0	0,0	183,0	-98,5
Total	147,0	155,0	5,4	15,0

FUENTE: SUNAT.

- En las **exportaciones tradicionales**, que representan el 98,4 por ciento del total, el crecimiento interanual fue resultado del mayor valor exportado de productos mineros (16,5 por ciento), principalmente oro (17,5 por ciento) y estaño (12,2 por ciento).
- Los **principales productos exportados** fueron: oro, estaño, quinua excepto para la siembra, fibras textiles, cemento y materiales de construcción.

Variación porcentual de las Exportaciones

(Respecto a similar mes del año anterior)

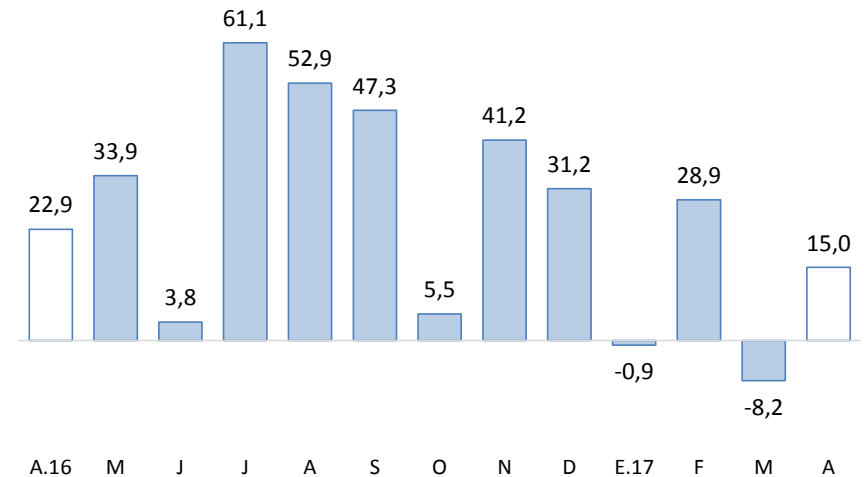

FUENTE: SUNAT.

- En las **exportaciones no tradicionales**, que representan el 1,6 por ciento restante, la reducción interanual se sustenta en la menor exportación del resto de productos no tradicionales (-98,5 por ciento); y productos textiles (-16,3 por ciento), principalmente fibras textiles. Esta disminución fue atenuada por la mayor exportación de productos de minería no metálica (319,5 por ciento), básicamente cemento y materiales de construcción; productos pesqueros (157,1 por ciento), especialmente trucha congelada; y productos agropecuarios (0,2 por ciento), en especial quinua excepto para la siembra.

El crédito total en la región (S/ 3 188 millones) creció 11,1 por ciento interanual en términos nominales; debido a mayores créditos a empresas (11,5 por ciento) y a personas (10,2 por ciento).

Créditos

	Estructura %	Saldos en millones de soles con TCF 1/		Tasa de crecimiento (%)	
		Mar-17	Abr-17	Mes	12 Meses
Banco de la Nación	4,6	146	148	0,9	10,2
Agrobanco	1,2	38	38	0,8	-4,2
Banca Múltiple	48,9	1 558	1 557	0,0	5,7
Instituciones No Bancarias	45,3	1 414	1 445	2,2	18,2
Financieras	7,6	235	241	2,3	16,5
Cajas Municipales	30,4	960	970	1,1	16,8
Cajas Rurales	7,0	209	224	6,8	101,9
Edpymes	0,3	10	10	3,4	-86,3
TOTAL	100,0	3 156	3 188	1,0	11,1
Empresas	68,9	2 170	2 196	1,2	11,5
Personas	31,1	986	991	0,5	10,2
Consumo	27,8	882	887	0,6	11,4
Hipotecario	3,3	104	105	0,1	0,9
MN	96,9	3 059	3 088	0,9	12,4
ME	3,1	97	100	2,6	-18,1
ME (Mill. US\$)		29	30	2,6	-18,1

1/ TCF = Tipo de Cambio Fijo (S/ 3,31 por US\$).

Fuente: SBS y AFP.

Elaboración: BCRP, Sucursal Puno. Departamento de Estudios Económicos.

- La **morosidad**, en marzo fue 5,0 por ciento, 1,5 puntos porcentuales menos respecto al mismo mes de 2016 (6,5 por ciento). Cabe destacar, que el mayor incremento en la tasa de morosidad comparado con marzo 2016, fue registrado por Agrobanco (2,0 puntos porcentuales) y el banco de la Nación (0,4 puntos porcentuales).
- Mientras, se redujeron las tasas de morosidad de las Edpymes (-6,2 puntos porcentuales), financieras (-4,4 puntos porcentuales), cajas municipales (-3,3 puntos porcentuales), y cajas rurales (-1,6 puntos porcentuales).

Variación porcentual de los Créditos

(Respecto a similar mes del año anterior)

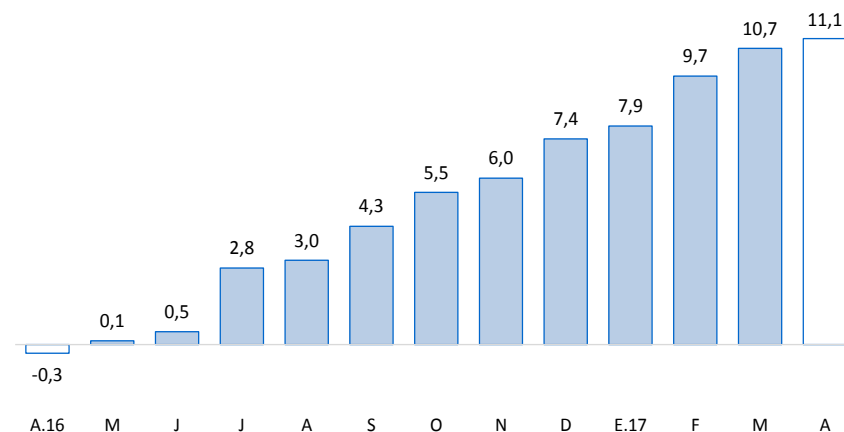

Fuente: SBS y AFP.

Tasa de Morosidad

(Porcentaje)

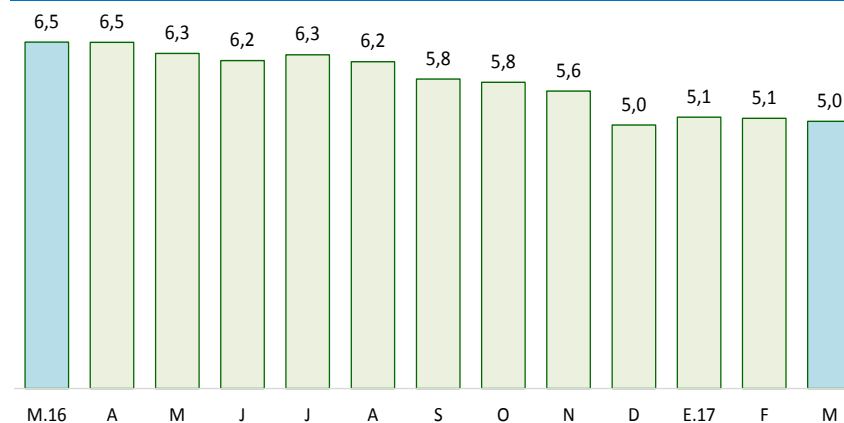

Fuente: SBS y AFP.

Los depósitos en instituciones bancarias y no bancarias (S/ 1 542 millones) crecieron 6,7 por ciento interanual, resultado de mayores depósitos de ahorro (15,8 por ciento) y a la vista (10,2 por ciento). Explicado también por incrementos de depósitos en moneda nacional (7,6 por ciento).

Depósitos

	Estructura %	Saldos en millones de soles con TCF 1/		Tasa de crecimiento (%)	
		Mar-17	Abr-17	Mes	12 Meses
Banco de la Nación	22,4	338	345	2,1	-10,3
Banca Múltiple	54,5	826	840	1,7	13,9
Instituciones No Bancarias	23,1	355	356	0,4	10,5
Financieras	0,8	12	12	1,3	35,3
Cajas Municipales	15,6	238	241	1,3	20,2
Cajas Rurales	6,7	105	104	-1,6	-8,7
TOTAL	100,0	1 519	1 542	1,5	6,7
Vista	24,2	370	373	0,6	-10,3
Ahorro	46,1	689	711	3,2	15,8
A plazo	29,7	460	458	-0,4	10,2
MN	81,9	1 247	1 262	1,2	7,6
ME	18,1	272	279	2,8	3,0
ME (Mill. US\$)		82	84	2,8	3,0

1/ TCF = Tipo de Cambio Fijo (S/ 3,31 por US\$).

Fuente: SBS y AFP.

Elaboración: BCRP, Sucursal Puno. Departamento de Estudios Económicos.

Variación porcentual de los Depósitos (Respecto a similar mes del año anterior)

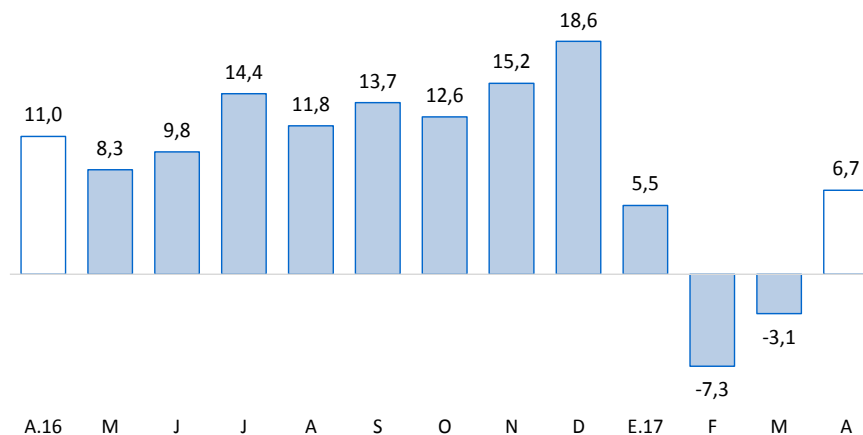

Fuente: SBS y AFP.

La inversión pública disminuyó 12,1 por ciento, en términos reales, respecto a similar mes de 2016.

Inversión pública 1/ (Millones de soles)

RUBROS	ABRIL			ENERO - ABRIL		
	2016	2017	Var. % real	2016	2017	Var. % real
- Gobierno Nacional	146,5	130,8	-13,9	199,3	224,6	8,8
- Gobierno Regional	10,8	7,3	-34,9	27,9	24,7	-14,8
- Gobiernos Locales	36,9	39,0	1,8	115,4	131,7	10,1
TOTAL	194,3	177,1	-12,1	342,6	380,9	7,3

1/ Comprende la formación bruta de capital.

Fuente: MEF.

Elaboración: BCRP - Sucursal Puno. Departamento de Estudios Económicos.

Evolución de la inversión pública (Var.% real con respecto a similar mes del año anterior)

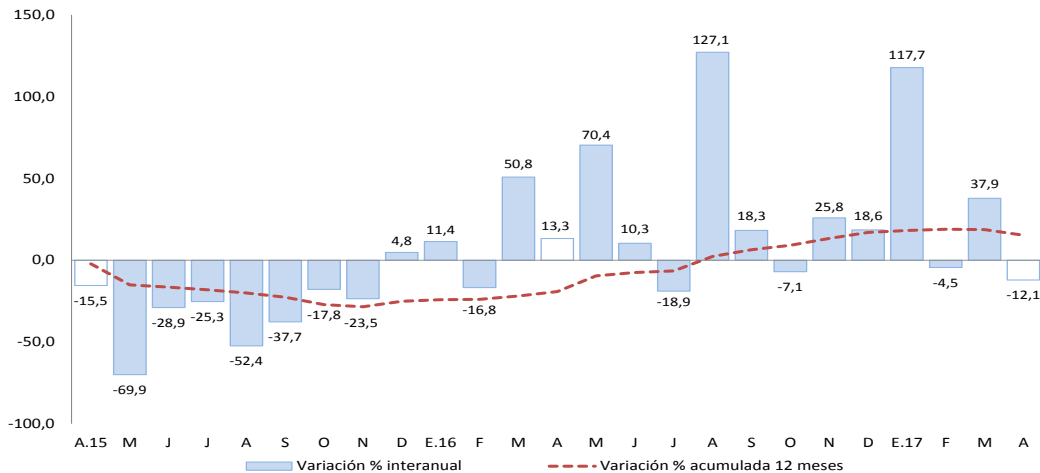

Fuente: MEF.

Elaboración: BCRP - Sucursal Puno. Departamento de Estudios Económicos.

En cuanto a los **principales proyectos** que se ejecutaron en el mes de **abril**, destacaron:

- La “Instalación de los servicios del sistema de agua potable y disposición sanitaria de excretas en las comunidades de Vizcachani y Patabamba ubicada en el distrito de Orurillo, provincia de Melgar - Puno” con S/ 2,1 millones devengados a cargo de los Gobiernos Locales;
- El “Rehabilitación y remodelación de la infraestructura educativa y equipamiento de la institución educativa Mariano Melgar ubicada en el distrito de Ayaviri, provincia de Melgar - Puno” con S/ 1,8 millones devengados a cargo del Gobierno Central; y
- El “Mejoramiento y ampliación del servicio de agua potable, alcantarillado y tratamiento de aguas residuales ubicada en el distrito de San Juan del Oro, provincia de Sandia - Puno” con S/ 1,4 millones devengados a cargo de los Gobiernos Locales.