



BANCO CENTRAL DE RESERVA DEL PERÚ

Puno: Síntesis de Actividad Económica - Marzo 2017 -

**Departamento de Estudios Económicos
Sucursal Puno**

Martes, 31 de mayo de 2017

La evolución de la actividad primaria, interanual en marzo fue negativa, por la caída de los sectores agropecuario (-11,9 por ciento) y minero (-6,0 por ciento); atenuado en parte por el crecimiento del sector pesca (11,9 por ciento).

Evolución de la producción agropecuaria 1/ (Var.% real respecto a similar mes del año anterior)

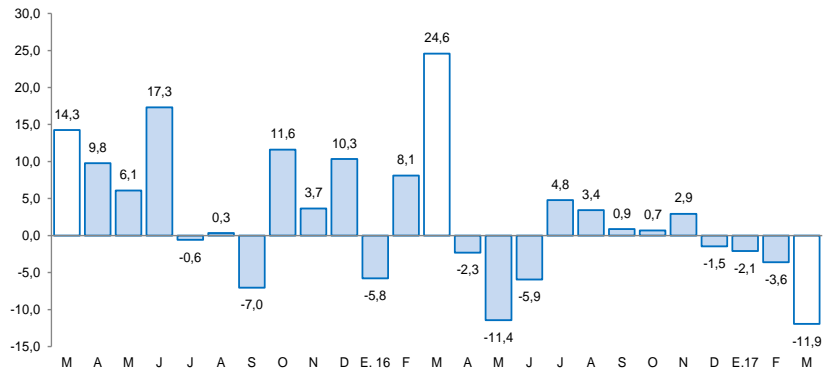

1/ A precios de 2007
Fuente: DRA - Puno

Actividad Primaria

- El comportamiento negativo del **sector agropecuario** (-11,9 por ciento) fue resultado de la menor producción agrícola (-17,0 por ciento) y pecuaria (-0,1 por ciento).
- El **sector pesca** creció (11,9 por ciento) debido a la mayor producción de trucha en jaulas flotantes (12,1 por ciento).
- El **sector minero** se contrajo en 6,0 por ciento, por la menor extracción de estaño y oro.

Evolución de la producción pesquera 1/ (Var.% real respecto a similar mes del año anterior)

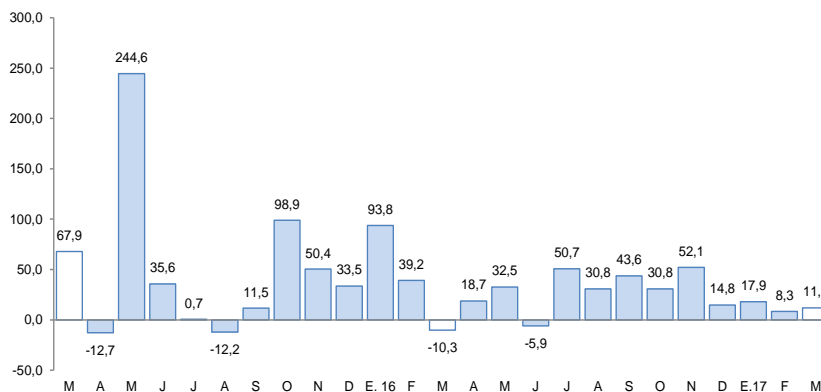

1/ A precios de 2007
Fuente: DIREPRO - Puno

Evolución de la producción minera 1/ (Var.% real respecto a similar mes del año anterior)

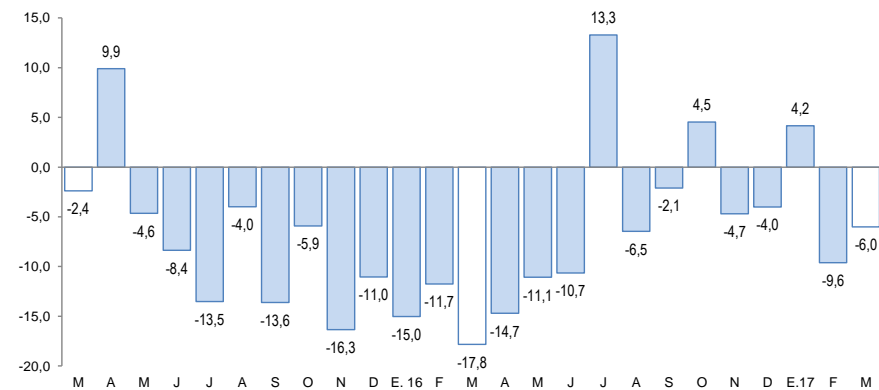

1/ A precios de 2007
Fuente: MINEM

En marzo, creció: la producción industrial (96,1 por ciento), la inversión pública (37,9 por ciento), el arribo a establecimientos de hospedaje (34,8 por ciento en diciembre 2016), el crédito total (10,7 por ciento) y el empleo formal de Puno y Juliaca (5,0 por ciento en febrero). Mientras que disminuyó la exportación de bienes (-8,2 por ciento).

- La **producción manufacturera**, en marzo, aumentó 96,1 por ciento interanual, debido a la mayor producción de cal (100,2 por ciento); atenuado por el comportamiento del resto de industrias.
- Los **arribos a establecimientos de hospedaje** crecieron en 34,8 por ciento en **diciembre 2016**, por la mayor afluencia de turistas nacionales (59,6 por ciento) y la disminución de extranjeros (-15,1 por ciento).
- El **empleo formal** en empresas de más de 10 trabajadores, en las ciudades de Puno y Juliaca, en **febrero**, aumentó 5,0 por ciento, por la mayor contratación de personal en los diversos sectores, siendo comercio el que alcanzó un mayor incremento (8,4 por ciento), seguido de servicios (5,1 por ciento) e industria manufacturera (1,0 por ciento).
- Las **exportaciones** registraron una disminución de 8,2 por ciento interanual. Las exportaciones tradicionales y no tradicionales se redujeron 7,9 y 25,7 por ciento, respectivamente.
- El **crédito** total en la región (S/ 3 156 millones) creció 10,7 por ciento, en términos nominales, respecto a igual mes de 2016.

Otros indicadores de actividad económica

(Variación % respecto a similar mes del año anterior)

	Oct.16	Nov.16	Dic.16	Ene.17	Feb.17	Mar.17
Producción industrial 1/	↓ -17,7	↓ -21,7	↓ -35,1	↓ -27,4	↓ -2,7	↑ 96,1
Arribos establec. de hospedaje	↑ 21,7	↑ 21,0	↑ 34,8	↑ 34,8	* ↑ 34,8	* ↑ 34,8 *
Empleo formal urbano 2/	↑ 5,2	↑ 6,9	↑ 6,1	↑ 9,0	↑ 5,0	↑ 5,0 *
Exportaciones	↑ 5,5	↑ 41,2	↑ 31,2	↓ -0,9	↑ 28,9	↓ -8,2
Crédito total 3/	↑ 5,5	↑ 6,0	↑ 7,4	↑ 7,9	↑ 9,7	↑ 10,7
Crédito de consumo 3/	↑ 8,5	↑ 8,7	↑ 9,6	↑ 9,3	↑ 11,0	↑ 11,4
Crédito hipotecario 3/	↑ 2,4	↑ 0,7	↓ -1,9	↓ -1,1	↓ -0,9	↑ 0,5
Inversión pública 1/	↓ -7,1	↑ 25,8	↑ 18,6	↑ 117,7	↓ -4,5	↑ 37,9

1/ En términos reales.

2/ En empresas de 10 a más trabajadores situadas en las ciudades de Puno y Juliaca.

3/ En términos nominales.

(*) Información correspondiente a diciembre 2016.

(+) Información correspondiente a febrero 2017.

Fuentes: BCRP - Sucursal Puno, Mincetur, MTPE, SBS y MEF.

- La **inversión pública** aumentó 37,9 por ciento, interanual en términos reales. La inversión se incrementó en el Gobierno Nacional (87,7 por ciento), Gobierno Regional (21,3 por ciento) y los Gobiernos Locales (13,6 por ciento).

El sector agropecuario cayó en 11,9 por ciento interanual, por la menor producción agrícola (-17,0 por ciento) y pecuaria (-0,1 por ciento).

Producción de principales productos agropecuarios 1/ (Miles de toneladas)

Subsectores	Estructura Porcentual 2015 2/	Marzo				Enero - Marzo			
		2016	2017	Var.%	Contribución 3/	2016	2017	Var.%	Contribución 3/
AGRÍCOLA 2/	72,2			-17,0	-11,9			-16,0	-8,7
Orientada al mercado interno	72,2			-17,0	-11,9			-16,0	-8,7
Quinua	3,7	1,2	1,5	17,3	0,2	1,2	1,5	17,3	0,1
Cebada Grano	1,5	0,1	0,1	-13,5	0,0	0,1	0,1	-13,5	0,0
Papa	25,9	75,1	74,1	-1,3	-0,3	92,8	85,5	-7,9	-1,4
Oca	1,2	0,7	0,0	-94,9	-0,2	0,7	0,0	-95,2	-0,1
Haba	1,3	2,2	2,6	19,6	0,2	2,8	2,7	-1,7	0,0
Avena Forrajera	15,1	161,1	71,7	-55,5	-7,7	161,1	71,7	-55,5	-4,7
Cebada Forrajera	3,9	14,5	7,8	-46,3	-0,6	14,5	7,8	-46,3	-0,3
Café	2,5	0,0	0,0	-	-	0,0	0,0	-	-
Alfalfa	8,8	249,0	235,1	-5,6	-1,1	366,4	355,0	-3,1	-0,6
Otros Pastos Cultivados	3,3	35,3	26,3	-25,5	-1,7	48,7	38,7	-20,4	-1,1
Otros cultivos 2/	5,1	3,2	2,4	-26,2	-0,6	4,9	3,8	-22,6	-0,5
PECUARIA 2/	27,8			-0,1	0,0			0,4	0,2
Carne de vacuno 4/	7,0	1,7	1,7	0,7	0,0	4,4	4,5	1,1	0,1
Carne de ovino 4/	2,6	0,7	0,7	-0,6	0,0	1,8	1,8	-0,6	0,0
Carne de alpaca 4/	1,1	0,5	0,5	0,1	0,0	1,3	1,3	0,4	0,0
Leche 4/	7,2	13,4	13,4	0,1	0,0	34,7	35,0	0,9	0,1
Lana de ovino 4/	1,7	1,7	1,7	-2,3	-0,1	3,6	3,6	0,2	0,0
Fibra de alpaca 4/	3,9	0,5	0,5	1,0	0,1	1,1	1,1	-0,1	0,0
Otros pdtos pecuarios 2/	4,3	5,0	5,0	0,1	0,0	13,6	13,6	0,2	0,0
SECTOR AGROPECUARIO 2/	100,0			-11,9	-11,9			-8,5	-8,5

1/ Cifras preliminares

2/ A precios de 2007

3/ En base a la estructura de similar período de 2016

4/ Peso neto

Fuente: DRA - Puno

Elaboración: BCRP, Sucursal Puno

- El subsector agrícola se contrajo en 17,0 por ciento, por la menor cosecha de cultivos transitorios (-28,5 por ciento), en especial de avena forrajera, cañihua y papa; así como la caída promedio en el rendimiento por hectárea (-13,4 por ciento). De manera similar, en el transcurso del primer trimestre se presentó disminuciones en la cosecha, producción y rendimiento.
- La producción pecuaria cayó ligeramente (-0,1 por ciento), resultado de la menor producción de lana de ovino (-2,3 por ciento) y carne de ovino (-0,6 por ciento).

El sector pesca creció en 11,9 por ciento interanual, definido por la mayor producción de trucha en jaulas flotantes.

Producción pesquera 1/ (En TM)

	Marzo			Enero - Marzo		
	2016	2017	Var %	2016	2017	Var %
Consumo Humano Directo	3 602	4 016	11,5	10 058	11 293	12,3
- Boga	0	0	-	0	0	-
- Carachi	17	22	34,6	47	78	65,7
- Ispi	22	5	-77,0	85	35	-59,0
- Suche	0	0	-100,0	0	0	-100,0
- Mauri	1	1	87,5	1	4	191,3
- Pejerrey	15	14	-2,0	32	42	28,8
- Trucha Natural	6	2	-71,0	16	6	-65,4
- Trucha Crianza	3 542	3 971	12,1	9 876	11 130	12,7
SECTOR PESCA 1/			11,9			12,6

1/ A precios de 2007

FUENTE: DIREPRO - Puno

ELABORACIÓN: BCRP - Scursal Puno

- La **producción de trucha en jaulas flotantes** que representó el 99,5 por ciento del VBP pesquero en marzo; definió el comportamiento del sector, en vista de que creció en 12,1 por ciento, respecto al año anterior.
- En cuanto al **resto de especies**, aumentó la extracción de mauri (87,5 por ciento) y carachi (34,6 por ciento), contrarrestadas por la disminución de la pesca de ispi (-77,0 por ciento), trucha natural (-71,0 por ciento) y pejerrey (-2,0 por ciento).

El sector minero se contrajo en 6,0 por ciento en marzo, por la menor producción de estaño y oro.

Producción Minera 1/

(Var. % real respecto al mismo periodo del año anterior)

	Estructura Porcentual 2015 2/	Marzo				Enero - Marzo			
		2016	2017	Var %	Contribución 3/	2016	2017	Var %	Contribución 3/
Estaño (TMF)	41,5	1 597	1 360	-14,8	-7,1	4 274	4 017	-6,0	-2,7
Plomo (TMF)	2,5	0	168	-	-	40	168	322,2	0,6
Oro (kg-f)	51,9	336	316	-6,0	-3,2	1 015	968	-4,7	-2,6
Plata (kg-f)	1,2	19	215	1011,0	0,5	132	273	107,0	0,1
Zinc (TMF)	2,9	0	98	-	-	38	98	156,9	0,3
SECTOR MINERÍA 2/	100,0			-6,0	-6,0			-4,2	-4,2

1/ Cifras preliminares

2/ A precios de 2007

3/ En base a la estructura porcentual de similar período de 2016

Fuente: MINEM

Elaboración: BCRP, Sucursal Puno

- La caída de la **actividad minera** en marzo, se debió esencialmente a la menor extracción de estaño (-14,8 por ciento), cuyo VBP representó el 43,1 por ciento del total; también disminuyó la producción de oro (-6,0 por ciento) con un VBP del 52,3 por ciento; atenuados sólo por el aumento de la extracción de plata.
- El precio promedio del estaño en marzo cUS\$/lb. 899,54 fue mayor en 1,7 por ciento respecto al mes anterior. Por el contrario, el precio del oro (US\$/oz.tr. 1 231,09) se contrajo en 0,3 por ciento.

Cotización internacional del estaño

(cUS\$/lb. promedio mensual)

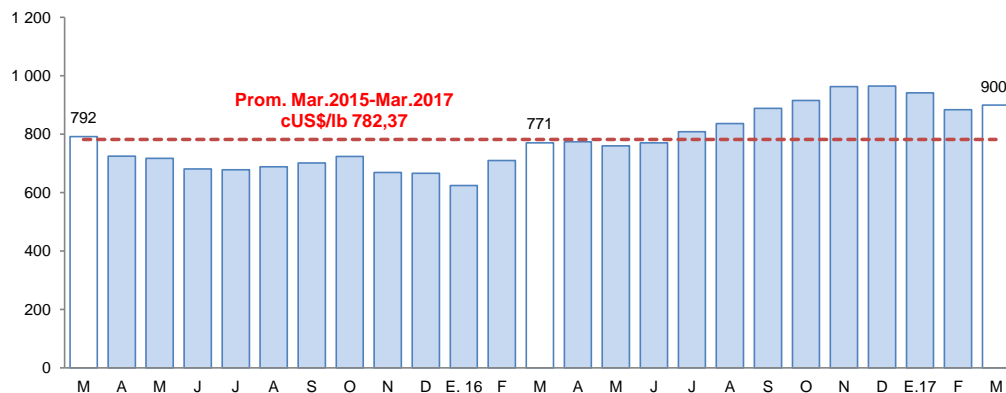

Fuente: Nota Semanal BCRP

La actividad industrial, en marzo, mostró un crecimiento de 96,1 por ciento interanual, resultado de la mayor producción de cal (100,2 por ciento).

Producción manufacturera 1/

(Variación % real respecto al mismo periodo del año anterior)

	Estructura Porcentual 2014 2/	Marzo 2017		Enero - Marzo 2017	
		Var %	Contribución 3/	Var %	Contribución 3/
MANUFACTURA NO PRIMARIA	100,0	96,1	95,3	1,8	1,3
. Bebida Gaseosas	1,6	-8,7	-0,1	-25,8	-0,2
. Pdts de Panadería	1,1	-26,4	-0,5	18,3	0,2
. Ladrillos	0,6	-18,2	-0,2	3,3	0,0
. Cemento	18,9	-	-	-	-
. Cal (*)	75,7	100,2	96,1	1,4	1,4
. Prendas de Vestir (+)	2,1	-	-	-	-
. Muebles	0,1	-66,3	-0,1	56,9	0,0
SECTOR MANUFACTURA	100,0	96,1	95,3	1,8	1,3

1/ Cifras preliminares

(*) Información estimada desde octubre 2015

2/ A precios de 2007

(+) Información disponible a diciembre 2016

3/ En base a la estructura porcentual de similar periodo de 2016

Fuente: Empresas industriales respectivas, DIREPRO Puno.

Elaboración: BCRP - Sucursal Puno. Departamento de Estudios Económicos.

- El incremento de la **manufactura no primaria** (96,1 por ciento), se sustentó en la mayor producción de cal (100,2 por ciento); atenuado ligeramente por la menor producción de productos de panadería, ladrillos, muebles y bebidas gaseosas.
- En los tres meses transcurridos del año, esta actividad acumuló un crecimiento de 1,8 por ciento, por la mayor producción de cal (1,4 por ciento), productos de panadería (18,3 por ciento), muebles (56,9 por ciento) y ladrillos (3,3 por ciento); atenuado en parte por bebidas gaseosas (-25,8 por ciento).

Evolución de la manufactura no primaria

(Variación % real respecto al mismo mes del año anterior)

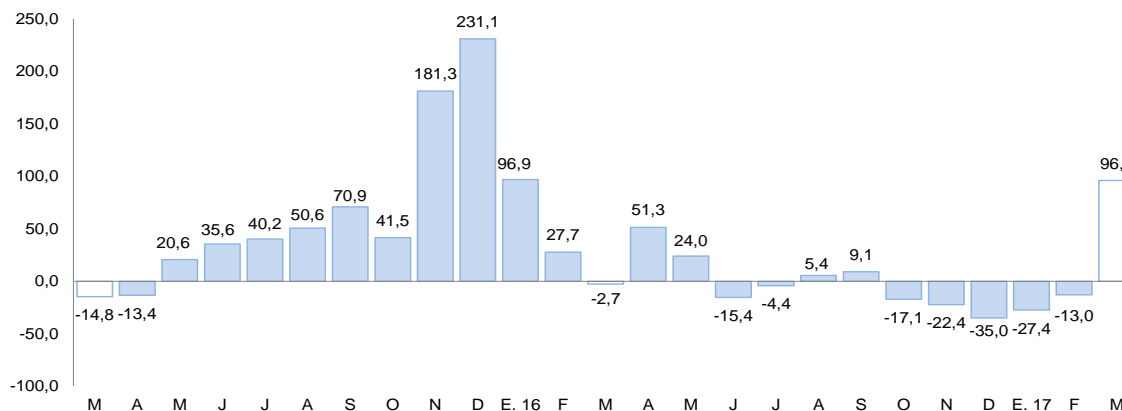

Fuente: Información de empresas, DIREPRO Puno.

El empleo formal en las empresas de más de 10 trabajadores, en las ciudades de Puno y Juliaca, en febrero, se incrementó en 5,0 por ciento interanual.

Ciudades de Puno y Juliaca: Índice mensual de empleo en emp. privadas formales de 10 a más trabajadores (Octubre 2010 = 100)

	Febrero			Enero - Febrero		
	2016	2017	Var %	2016	2017	Var %
Extractiva 2/	201,9	200,0	-0,9	198,6	200,0	0,7
Industria manufacturera	94,4	95,4	1,0	95,4	96,0	0,6
Comercio	166,1	180,1	8,4	166,3	182,0	9,4
Transporte, almacenes y comunicaciones	125,9	123,9	-1,6	125,4	123,5	-1,5
Servicios 3/	103,3	108,5	5,1	101,6	109,7	8,0
TOTAL	115,1	120,9	5,0	114,0	122,0	7,0

Nota: La información corresponde al primer día de cada mes

1/ Cifras preliminares

2/ Conformada por las subramas agricultura, pesca y minería

3/ Conformada por las subramas servicios prestados a empresas, restaurantes y hoteles, establecimientos

financieros, enseñanza, servicios sociales y comunales, y electricidad, gas y agua

Fuente: MTPE - Encuesta Nacional de Variación del Empleo (ENVME)

Elaboración: BCRP - Sucursal Puno. Departamento de Estudios Económicos

- El aumento del **empleo formal** en las empresas de más de 10 trabajadores, en las ciudades de Puno y Juliaca (5,0 por ciento), se debió a la mayor captación de trabajadores para los sectores comercio (8,4 por ciento) y servicios (5,1 por ciento). En el primer caso, para cubrir plazas vacantes de representantes de ventas, vendedores e impulsores en empresas comercializadoras de alimentos. En el segundo caso, el incremento se presentó en restaurantes y transportes para expandir la prestación de sus servicios. Asimismo, aumentó el número de personal del sector industria manufacturera (1,0 por ciento) debido al incremento de ventas y producción de muebles.

Ciudades de Puno y Juliaca: Evolución del empleo formal urbano

(Var. % con respecto a similar mes del año anterior)

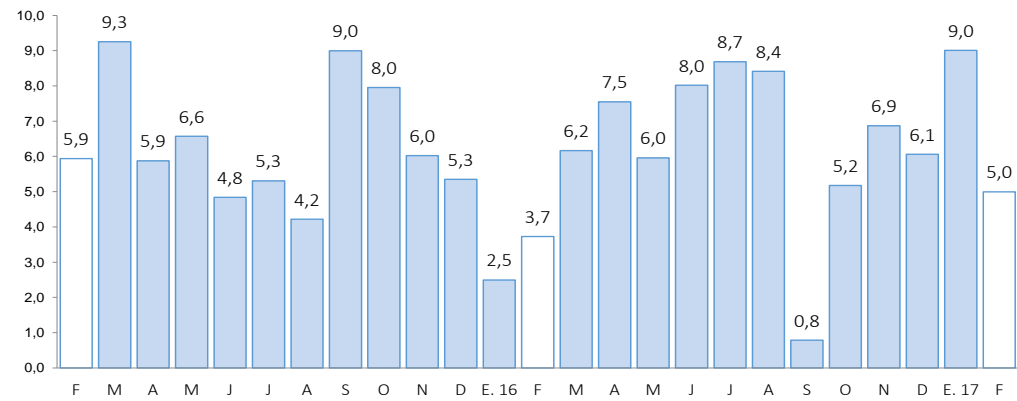

Fuente: MTPE

Las exportaciones registraron una disminución de 8,2 por ciento interanual. Las exportaciones tradicionales y no tradicionales se redujeron 7,9 y 25,7 por ciento, respectivamente.

Exportaciones

RUBROS	Valor FOB en millones de US\$		Tasa de crecimiento (%)	
	feb-17	mar-17	Mes	12 Meses
	Productos Tradicionales	166,4	144,8	-13,0
. Agropecuarios	0,2	0,4	52,1	107 634,6
. Mineros	166,2	144,4	-13,1	-8,1
Productos No Tradicionales	1,7	2,2	24,4	-25,7
. Agropecuarios	0,3	0,6	100,9	-37,5
. Pesqueros	0,5	0,5	0,9	12,8
. Textiles	0,6	0,5	-13,6	-40,9
. Minería no metálica	0,2	0,5	135,9	70,1
. Resto de no tradicionales 1/	0,1	0,0	-87,3	-97,1
Total	168,2	147,0	-12,6	-8,2

FUENTE: SUNAT.

- En las **exportaciones tradicionales**, que representan el 98,5 por ciento del total, la disminución interanual fue resultado del menor valor exportado de productos mineros (-8,1 por ciento), principalmente oro (-3,1 por ciento) y estaño (-20,7 por ciento).
- Los **principales productos exportados** fueron: oro, estaño, trucha congelada, cemento y materiales de construcción, y fibras textiles.

Variación porcentual de las Exportaciones

(Respecto a similar mes del año anterior)

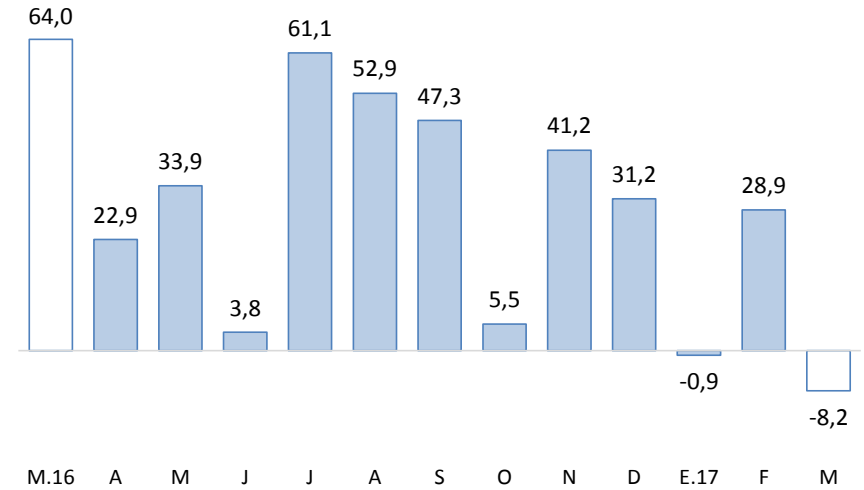

- En las **exportaciones no tradicionales**, que representan el 1,5 por ciento restante, la reducción interanual se sustenta en la menor exportación del resto de productos no tradicionales (-97,1 por ciento); productos textiles (-40,9 por ciento), principalmente fibras textiles; y productos agropecuarios (-37,5 por ciento), en especial quinua excepto para la siembra. Esta disminución fue atenuada por la mayor exportación de productos de minería no metálica (70,1 por ciento), básicamente cemento y materiales de construcción; y productos pesqueros (12,8 por ciento), especialmente trucha congelada.

El crédito total en la región (S/ 3 156 millones) creció 10,7 por ciento interanual en términos nominales; debido a mayores créditos a empresas (11,0 por ciento) y a personas (10,2 por ciento).

Créditos

	Estructura %	Saldos en millones de soles con TCF 1/		Tasa de crecimiento (%)	
		Mar-17	Feb-17	Mar-17	Mes
Banco de la Nación	4,6	146	146	0,2	10,4
Agrobanco	1,2	37	38	1,7	-2,8
Banca Múltiple	49,4	1 544	1 558	0,9	6,0
Instituciones No Bancarias	44,8	1 391	1 414	1,6	16,9
Financieras	7,5	230	235	2,3	14,4
Cajas Municipales	30,4	947	960	1,3	17,2
Cajas Rurales	6,6	205	209	2,3	91,3
Edpymes	0,3	10	10	2,7	-87,0
TOTAL	100,0	3 119	3 156	1,2	10,7
Empresas	68,7	2 143	2 170	1,2	11,0
Personas	31,3	975	986	1,1	10,2
Consumo	27,9	873	882	1,0	11,4
Hipotecario	3,3	102	104	2,3	0,5
MN	96,9	3 019	3 059	1,3	12,3
ME	3,1	100	97	-2,4	-23,3
ME (Mill. US\$)		30	29	-2,4	-23,3

1/ TCF = Tipo de Cambio Fijo (S/ 3,31 por US\$).

Fuente: SBS y AFP.

Elaboración: BCRP, Sucursal Puno. Departamento de Estudios Económicos.

- La **morosidad**, en febrero fue 5,1 por ciento, 1,7 puntos porcentuales menos respecto al mismo mes de 2016 (6,8 por ciento). Cabe destacar, que el mayor incremento en la tasa de morosidad comparado con febrero 2016, fue registrado por Agrobanco (0,8 puntos porcentuales) y el banco de la Nación (0,4 puntos porcentuales).
- Mientras, se redujeron las tasas de morosidad de las Edpymes (-5,6 puntos porcentuales), financieras (-4,5 puntos porcentuales), cajas municipales (-3,3 puntos porcentuales), cajas rurales (-1,3 puntos porcentuales) y banca múltiple (-0,4 puntos porcentuales).

Variación porcentual de los Créditos

(Respecto a similar mes del año anterior)

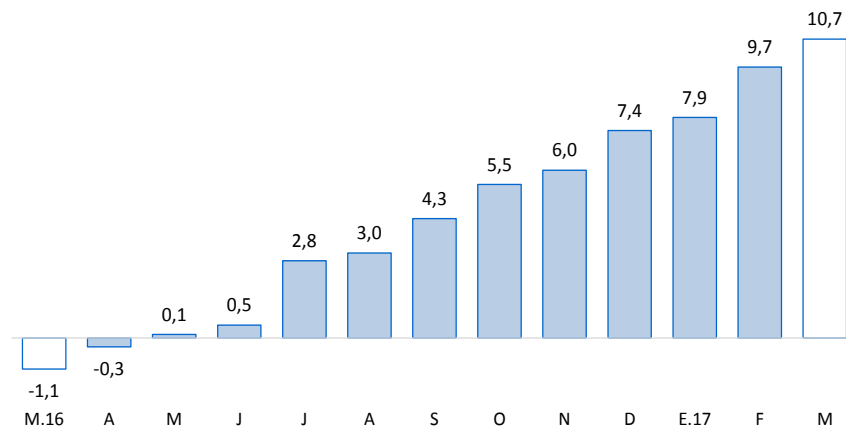

Fuente: SBS y AFP.

Tasa de Morosidad

(Porcentaje)

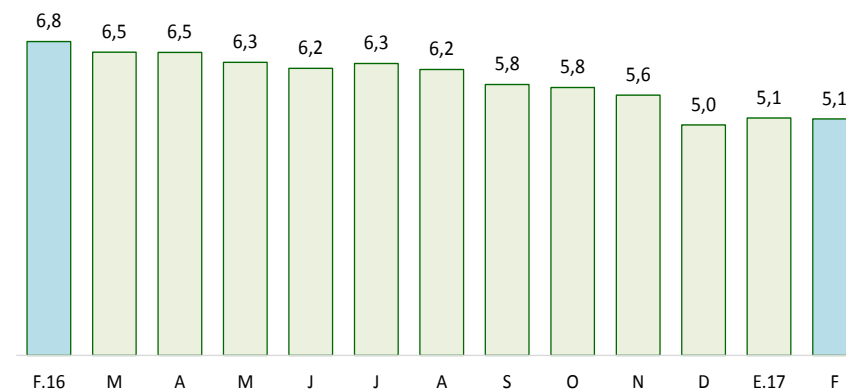

Fuente: SBS y AFP.

Los depósitos en instituciones bancarias y no bancarias (S/ 1 519 millones) disminuyeron 3,1 por ciento interanual, resultado de menores depósitos a la vista (-35,0 por ciento). Explicado también por reducciones de depósitos en moneda extranjera (-27,4 por ciento).

Depósitos

	Estructura % Mar-17	Saldos en millones de soles con TCF 1/		Tasa de crecimiento (%)	
		Feb-17	Mar-17	Mes	12 Meses
Banco de la Nación	22,3	355	338	-4,6	-8,8
Banca Múltiple	54,4	777	826	6,4	-5,2
Instituciones No Bancarias	23,4	350	355	1,5	9,0
Financieras	0,8	12	12	1,1	32,3
Cajas Municipales	15,6	235	238	1,0	19,4
Cajas Rurales	6,9	103	105	2,7	-10,4
TOTAL	100,0	1 481	1 519	2,6	-3,1
Vista	24,4	373	370	-0,7	-35,0
Ahorro	45,4	654	689	5,3	20,8
A plazo	30,3	454	460	1,3	7,4
MN	82,1	1 199	1 247	4,0	4,5
ME	17,9	282	272	-3,6	-27,4
ME (Mill. US\$)		85	82	-3,6	-27,4

1/ TCF = Tipo de Cambio Fijo (S/ 3,31 por US\$).

Fuente: SBS y AFP.

Elaboración: BCRP, Sucursal Puno. Departamento de Estudios Económicos.

Variación porcentual de los Depósitos

(Respecto a similar mes del año anterior)

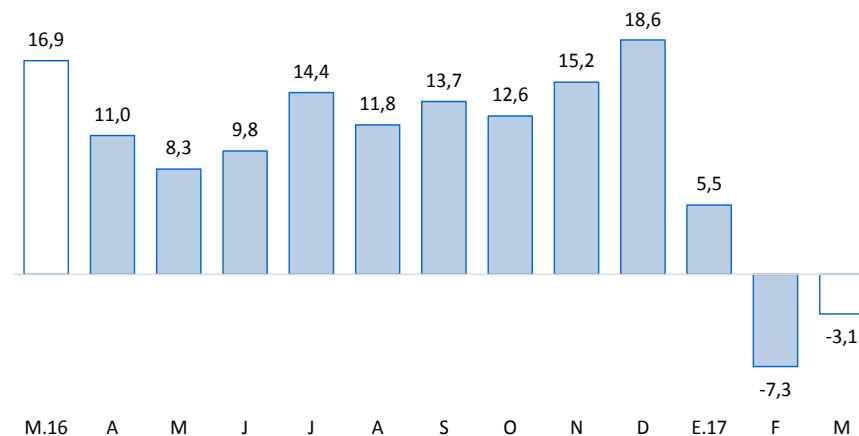

Fuente: SBS y AFP.

La inversión pública aumentó 37,9 por ciento, en términos reales, respecto a similar mes de 2016.

Inversión pública 1/ (Millones de soles)

RUBROS	Marzo			Enero - Marzo		
	2016	2017	Var. %real	2016	2017	Var. %real
Gobierno Nacional	26,4	51,5	87,7	52,7	93,7	71,7
Gobierno Regional	8,1	10,2	21,3	17,1	17,3	-2,1
Gobiernos Locales	48,6	57,4	13,6	78,4	92,6	13,9
Total	83,0	119,0	37,9	148,2	203,7	32,6

1/ Comprende la formación bruta de capital.

Fuente: MEF.

Elaboración: BCRP - Sucursal Puno. Departamento de Estudios Económicos.

Evolución de la inversión pública

(Var. % real con respecto a similar mes del año anterior)

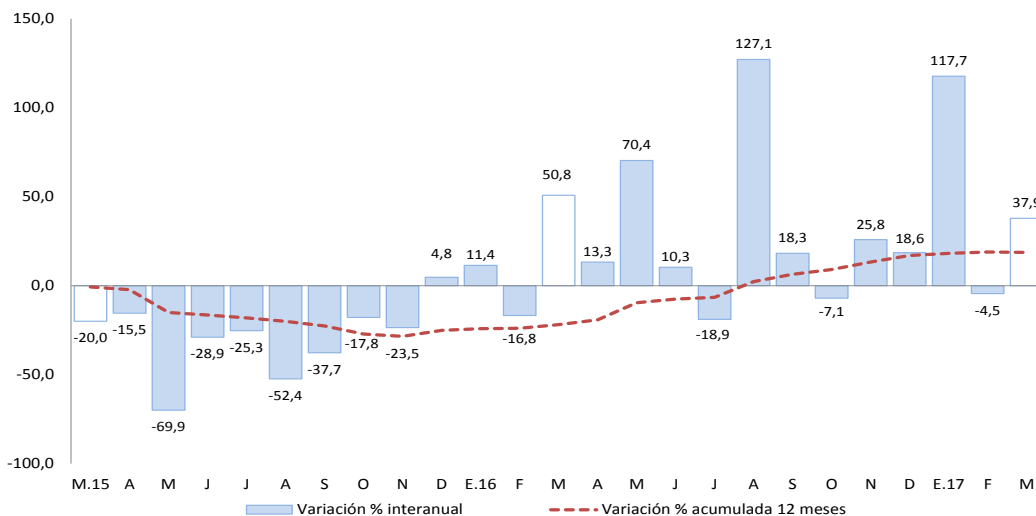

Fuente: MEF.

Elaboración: BCRP - Sucursal Puno. Departamento de Estudios Económicos.

En cuanto a los **principales proyectos** que se ejecutaron en el mes de **marzo**, destacaron:

- La “Construcción de la autopista Puno – Juliaca” con S/ 21,5 millones devengados a cargo del Gobierno Central;
- El “Mejoramiento y ampliación del servicio de agua potable y disposición sanitaria de excretas en los sectores Faripiña, Vilacaya, Pucara y Causilluma de la comunidad campesina Huacasuma, distrito Huacullani - Chucuito - Puno” con S/ 2,6 millones devengados a cargo del Gobierno Central; y
- El “Mejoramiento de los servicios de educación inicial ciclo II en las instituciones educativas N° 855, N° 642 y N° 643 de las comunidades de Collana, Occoro y Licas, distrito de Achaya - Azángaro - Puno” con S/ 1,8 millones devengados a cargo de los Gobiernos Locales.