



BANCO CENTRAL DE RESERVA DEL PERÚ

Puno: Síntesis de Actividad Económica - Enero 2017 -

**Departamento de Estudios Económicos
Sucursal Puno**

Miércoles, 31 de marzo de 2017

La evolución de la actividad primaria, interanual en enero fue positiva, por el crecimiento de los sectores pesca (17,9 por ciento) y minero (4,2 por ciento); contrarrestado por la caída del sector agropecuario (-2,1 por ciento).

Evolución de la producción agropecuaria 1/ (Var.% real respecto a similar mes del año anterior)

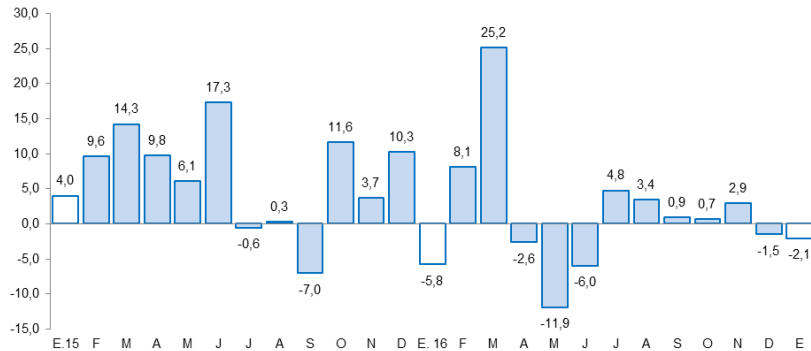

1/ A precios de 2007
Fuente: DRA - Puno

Actividad Primaria

- El comportamiento negativo del **sector agropecuario** (-2,1 por ciento) fue resultado de la menor producción agrícola (-22,4 por ciento), atenuada por el aumento de la pecuaria (1,2 por ciento),
- El **sector pesca** creció (17,9 por ciento) debido a la mayor producción de trucha en jaulas flotantes (17,9 por ciento).
- El **sector minero** creció en 4,2 por ciento, por la mayor extracción de estaño.

Evolución de la producción pesquera 1/ (Var.% real respecto a similar mes del año anterior)

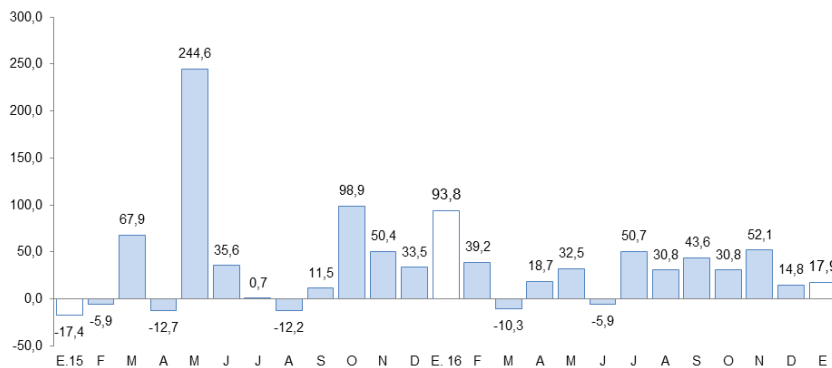

1/ A precios de 2007

Evolución de la producción minera 1/ (Var.% real respecto a similar mes del año anterior)

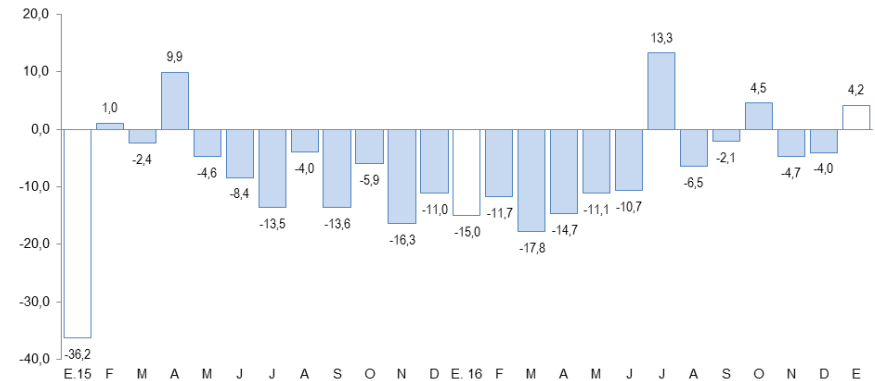

1/ A precios de 2007
Fuente: MINEM

En enero, creció: la inversión pública (117,7 por ciento), el arribo a establecimientos de hospedaje (34,8 por ciento en diciembre 2016), el crédito total (7,9 por ciento), y el empleo formal de Puno y Juliaca (6,1 por ciento en diciembre 2016); mientras que disminuyó la producción industrial (-27,6 por ciento) y la exportación de bienes (-13,1 por ciento).

- La **producción manufacturera**, en enero, disminuyó 27,6 por ciento interanual, debido a la menor producción de cal (-28,6 por ciento), así como un comportamiento mixto en el resto de industrias.
- Los **arribos a establecimientos de hospedaje** crecieron en 34,8 por ciento en **diciembre 2016**, por la mayor afluencia de turistas nacionales (59,6 por ciento) y la disminución de extranjeros (-15,1 por ciento).
- El **empleo formal** en empresas de más de 10 trabajadores, en las ciudades de Puno y Juliaca, aumentó 6,1 por ciento en **diciembre 2016**, por la mayor contratación de personal en los diversos sectores, siendo comercio el que alcanzó un mayor incremento (8,4 por ciento), seguido de extractivo (7,5 por ciento) y servicios (7,2 por ciento).
- Las **exportaciones** registraron una reducción de 13,1 por ciento interanual. Las exportaciones tradicionales y las no tradicionales disminuyeron 12,6 y 33,6 por ciento, respectivamente.
- El **crédito** total en la región (S/ 3 085 millones) creció 7,9 por ciento, en términos nominales, respecto a igual mes de 2016.

Otros indicadores de actividad económica

(Variación % respecto a similar mes del año anterior)

	Ago.16	Set.16	Oct.16	Nov.16	Dic.16	Ene.17
Producción industrial 1/	↑ 6,1	↑ 9,5	↓ -17,7	↓ -21,7	↓ -35,1	↓ -27,6
Arribos establec. de hospedaje	↑ 21,8	↑ 28,6	↑ 21,7	↑ 21,0	↑ 34,8	↑ 34,8 *
Empleo formal urbano 2/	↑ 8,4	↑ 0,8	↑ 5,2	↑ 6,9	↑ 6,1	↑ 6,1 *
Exportaciones	↑ 63,5	↑ 50,8	↑ 8,0	↑ 42,6	↑ 38,1	↓ -13,1
Crédito total 3/	↑ 3,0	↑ 4,2	↑ 5,5	↑ 6,0	↑ 7,4	↑ 7,9
Crédito de consumo 3/	↑ 7,9	↑ 8,3	↑ 8,5	↑ 8,7	↑ 9,6	↑ 9,3
Crédito hipotecario 3/	↑ 3,9	↑ 2,0	↑ 2,2	↑ 0,5	↓ -2,1	↓ -1,1
Inversión pública 1/	↑ 127,1	↑ 18,7	↓ -7,1	↑ 25,8	↑ 18,6	↑ 117,7

1/ En términos reales.

2/ En empresas de 10 a más trabajadores situadas en las ciudades de Puno y Juliaca.

3/ En términos nominales.

(*) Información correspondiente a diciembre 2016.

Fuentes: BCRP - Sucursal Puno, Mincetur, MTPE, SBS y MEF.

- La **inversión pública** aumentó en 117,7 por ciento, interanual en términos reales. La inversión se incrementó en el Gobierno Nacional (172,8 por ciento); atenuado por el Gobierno Regional (82,7 por ciento) y los Gobiernos Locales (23,6 por ciento).

El sector agropecuario cayó en 2,1 por ciento interanual, por la menor producción agrícola (-22,4 por ciento) y el crecimiento de la pecuaria (1,2 por ciento).

Producción de principales productos agropecuarios 1/ (Miles de toneladas)

Subsectores	Estructura Porcentual 2015 2/	Enero			Contribución 3/
		2016	2017	Var.%	
AGRÍCOLA 2/	72,2			-22,4	-3,1
Orientada al mercado interno 2/	72,2			-22,4	-3,1
Quinua	3,7	0,0	0,0	-	-
Cebada Grano	1,5	0,0	0,0	-	-
Papa	25,9	1,9	0,0	-100,0	-3,4
Oca	1,2	0,0	0,0	-	-
Haba	1,3	0,0	0,0	-	-
Avena Forrajera	15,1	0,0	0,0	-	-
Cebada Forrajera	3,9	0,0	0,0	-	-
Café	2,5	0,0	0,0	-	-
Alfalfa	8,8	16,1	16,8	4,1	0,3
Otros Pastos Cultivados	3,3	1,7	1,7	-2,9	-0,1
Otros cultivos 2/	5,1	0,3	0,3	0,8	0,0
PECUARIA 2/	27,8			1,2	1,1
Carne de vacuno 4/	7,0	1,3	1,3	0,5	0,1
Carne de ovino 4/	2,6	0,5	0,5	0,9	0,1
Carne de alpaca 4/	1,1	0,3	0,3	0,6	0,0
Leche 4/	7,2	8,6	8,8	2,6	0,7
Lana de ovino 4/	1,7	0,0	0,0	-	-
Fibra de alpaca 4/	3,9	0,2	0,2	0,7	0,1
Otros pdtos pecuarios 2/	4,3	3,6	3,6	0,5	0,1
SECTOR AGROPECUARIO 2/	100,0			-2,1	-2,1

1/ Cifras preliminares

2/ A precios de 2007

3/ En base a la estructura de similar período de 2016

4/ Peso neto

FUENTE: DRA - Puno

ELABORACIÓN: BCRP, Sucursal Puno

- El **subsector agrícola** se contrajo (-22,4 por ciento), por la cosecha nula de papa y la disminución de la producción de otros pastos cultivados; atenuada en parte por la mayor producción de alfalfa y plátano.
- La **producción pecuaria** creció en 1,2 por ciento, resultado del incremento de la producción de leche (2,6 por ciento), debido a la mayor disponibilidad de pastos y forrajes frescos; también aumentó la producción de carne de ovino (0,9 por ciento) y vacuno (0,5 por ciento).

El sector pesca creció en 17,9 por ciento interanual, definido por la mayor producción de trucha en jaulas flotantes.

Producción pesquera 1/
(En TM)

	Enero		
	2016	2017	Var %
Consumo Humano Directo	3 124	3 684	17,9
- Boga	0	0	-
- Carachi	14	28	95,6
- Ispi	25	19	-25,4
- Suche	0	0	-100,0
- Mauri	0	2	364,7
- Pejerrey	8	13	60,3
- Trucha Natural	5	2	-62,8
- Trucha Crianza	3 071	3 621	17,9
SECTOR PESCA 1/			17,9

1/ A precios de 2007

FUENTE: DIREPRO - Puno

ELABORACIÓN: BCRP - Scursal Puno

- La **producción de trucha en jaulas flotantes** que representó el 99,4 por ciento del VBP pesquero en enero; prácticamente definió el comportamiento del sector, porque creció en 17,9 por ciento, respecto al año anterior.
- En cuanto al **resto de especies**, aumentó la extracción de mauri (364,7 por ciento), carachi (95,6 por ciento) y pejerrey (60,3 por ciento), contrarrestadas por la disminución de la pesca de trucha natural (-62,8 por ciento) e ispi (-25,4 por ciento)

El sector minero se recuperó en 4,2 por ciento en enero, por la mayor producción de estaño; contrarrestado por la producción nula de plomo y zinc, y la disminución de plata y oro.

Producción Minera 1/

(Var. % real respecto al mismo periodo del año anterior)

		Estructura	Enero			
		Porcentual	2016	2017	Var %	Contribución
		2015 2/				3/
Estaño	(TMF)	41,5	1 189	1 404	18,1	7,4
Plomo	(TMF)	2,5	40	0	-100,0	-0,6
Oro	(kg-f)	51,9	319	309	-3,1	-1,8
Plata	(kg-f)	1,2	87	28	-67,9	-0,2
Zinc	(TMF)	2,9	38	0	-100,0	-0,7
SECTOR MINERÍA 2/		100,0			4,2	4,2

1/ Cifras preliminares

2/ A precios de 2007

3/ En base a la estructura porcentual de similar período de 2016

Fuente: MINEM

Elaboración: BCRP, Sucursal Puno

- La recuperación de la **actividad minera** en enero, se debió esencialmente a la mayor extracción de estaño (18,1 por ciento), cuyo VBP representó el 46,6 por ciento del total; contrarrestado por la disminución del resto de minerales.
- El precio promedio del estaño en enero cUS\$/lb. 941,92 fue menor en 2,4 por ciento respecto al mes anterior. Por el contrario, el precio del oro (US\$/oz.tr. 1 191,11) aumentó en 3,7 por ciento.

Cotización internacional del estaño

(cUS\$/lb. promedio mensual)

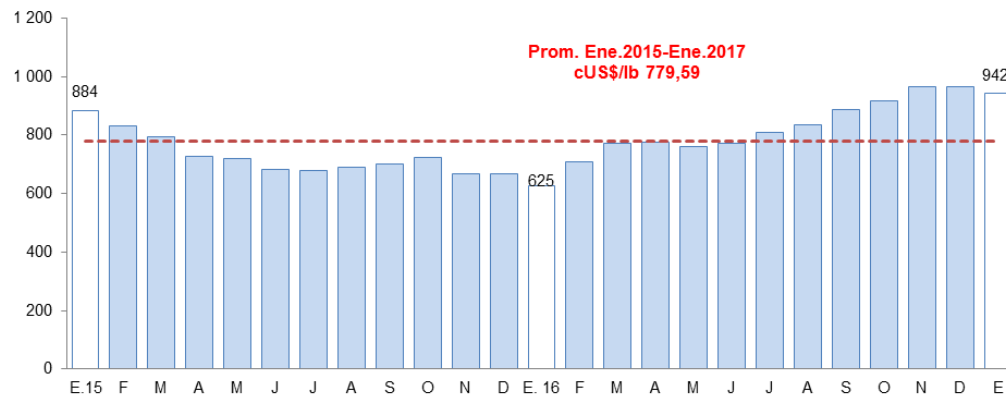

Fuente: Nota Semanal BCRP

La actividad industrial, en enero, mostró una caída de 27,6 por ciento interanual, resultado de la menor producción de cal (-28,6 por ciento).

Producción manufacturera 1/

(Variación % real respecto al mismo periodo del año anterior)

	Estructura Porcentual 2014 2/	Enero 2017	
		Var %	Contribución 3/
MANUFACTURA NO PRIMARIA	100,0	-27,6	-28,0
. Bebida Gaseosas	1,6	-36,4	-0,3
. Pdtos de Panadería	1,1	32,1	0,2
. Ladrillos	0,6	45,6	0,1
. Cemento	18,9	-	-
. Cal (*)	75,7	-28,6	-28,1
. Prendas de Vestir (+)	2,1	-	-
. Muebles	0,1	157,8	0,1
SECTOR MANUFACTURERA	100,0	-27,6	-28,0

1/ Cifras preliminares

(*) Información estimada desde octubre 2015

2/ A precios de 2007

3/ En base a la estructura porcentual de similar período de 2016

Fuente: Empresas industriales respectivas, DIREPRO Puno.

Elaboración: BCRP - Sucursal Puno. Departamento de Estudios Económicos.

- La reducción de la **manufactura no primaria** (-27,6 por ciento), se sustentó en la menor producción de cal (-28,6 por ciento) y bebidas gaseosas (-36,4 por ciento); atenuada en parte por mayores productos de panadería, producción de ladrillos y muebles.

Evolución de la manufactura no primaria

(Variación % real respecto al mismo mes del año anterior)

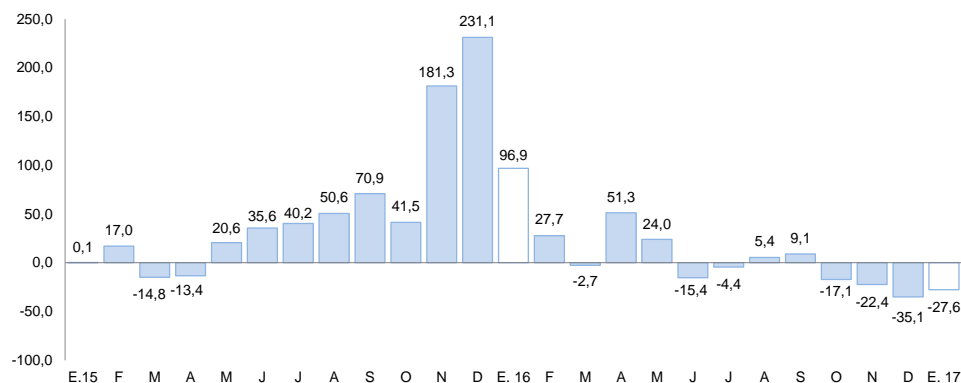

Fuente: Información de empresas, DIREPRO Puno.

El empleo formal en las empresas de más de 10 trabajadores, en las ciudades de Puno y Juliaca, en diciembre 2016, se incrementó en 6,1 por ciento interanual.

Ciudades de Puno y Juliaca: Índice mensual de empleo en emp. privadas formales de 10 a más trabajadores (Octubre 2010 = 100)

	DICIEMBRE			ENERO - DICIEMBRE		
	2015	2016	Var %	2015	2016	Var %
Extractiva 2/	191,4	205,7	7,5	179,3	204,1	13,9
Industria manufacturera	95,2	100,8	5,9	93,4	99,0	6,0
Comercio	166,9	180,8	8,4	165,2	174,6	5,7
Transporte, almacenes y comunicaciones	125,5	123,4	-1,7	127,0	127,2	0,1
Servicios 3/	165,7	177,6	7,2	142,5	152,5	7,0
TOTAL	157,1	166,6	6,1	140,9	149,3	5,9

Nota: La información corresponde al primer día de cada mes

1/ Cifras preliminares

2/ Conformada por las subramas agricultura, pesca y minería

3/ Conformada por las subramas servicios prestados a empresas, restaurantes y hoteles, establecimientos financieros, enseñanza, servicios sociales y comunales, y electricidad, gas y agua

Fuente: MTPE - Encuesta Nacional de Variación del Empleo (ENVME)

Elaboración: BCRP - Sucursal Puno. Departamento de Estudios Económicos

- El aumento del **empleo formal** en las empresas de más de 10 trabajadores, en las ciudades de Puno y Juliaca (6,1 por ciento), se debió a la mayor captación de trabajadores para los sectores comercio (8,4 por ciento) y extractivo (7,5 por ciento), en el primer caso, para abastecer la demanda por campaña navideña en empresas comercializadoras de productos alimenticios; también, aumentó el número de personal del sector servicios (7,2 por ciento), en especial, para cubrir plazas de promotores y gestores en establecimientos financieros. Así mismo, se captó nuevo personal en el sector industria manufacturera (5,9 por ciento).

Ciudades de Puno y Juliaca: Evolución del empleo formal urbano

(Var. % con respecto a similar mes del año anterior)

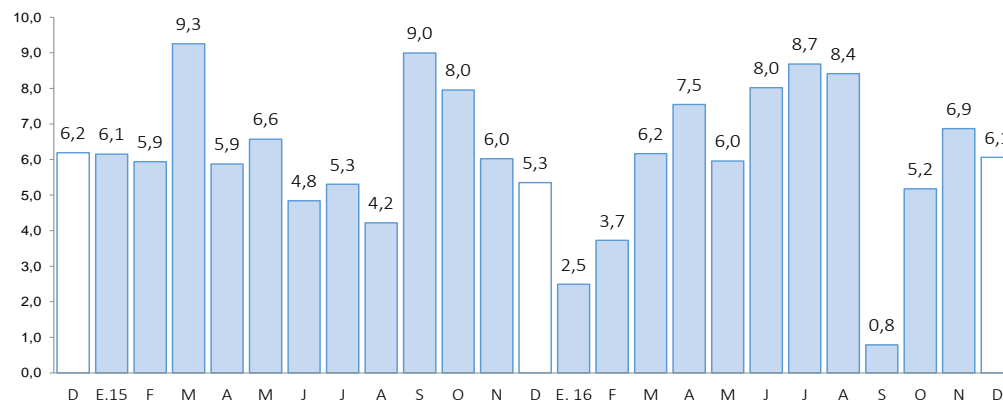

Fuente: MTPE

Las exportaciones registraron una reducción de 13,1 por ciento interanual. Las exportaciones tradicionales y las no tradicionales disminuyeron 12,6 y 33,6 por ciento, respectivamente.

Exportaciones

RUBROS	Valor FOB en millones de US\$		Tasa de crecimiento (%)	
	dic-16	ene-17	Mes	12 Meses
Productos Tradicionales	179,0	127,2	-29,0	-12,6
. Agropecuarios	0,6	0,2	-70,2	-34,9
. Mineros	178,4	127,0	-28,8	-12,6
Productos No Tradicionales	3,6	2,4	-33,3	-33,6
. Agropecuarios	0,5	0,6	22,5	-46,9
. Pesqueros	0,5	0,3	-48,1	11,4
. Textiles	1,2	0,6	-50,6	-8,1
. Minería no metálica	1,2	0,9	-19,4	327,7
. Resto de no tradicionales 1/	0,2	0,0	-94,4	-99,0
Total	182,6	129,6	-29,0	-13,1

FUENTE: SUNAT.

- En las **exportaciones tradicionales**, que representan el 98,1 por ciento del total, la reducción interanual fue resultado del menor valor exportado de productos mineros (-12,6 por ciento), principalmente oro (-14,7 por ciento), atenuado por la mayor exportación de estaño (22,2 por ciento).
- Los **principales productos exportados** fueron: oro, estaño, cemento y materiales de construcción, fibras textiles, y quinua.

Variación porcentual de las Exportaciones (Respecto a similar mes del año anterior)

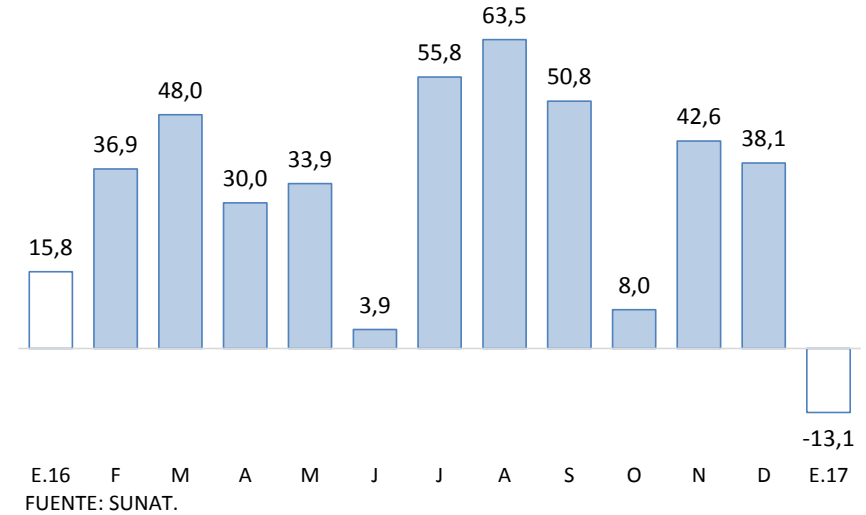

- En las **exportaciones no tradicionales**, que representan el 1,9 por ciento restante, la disminución interanual se sustenta en la menor exportación del resto de productos no tradicionales (-99,0 por ciento); productos agropecuarios (-46,9 por ciento), en especial quinua excepto para la siembra; y productos textiles (-8,1 por ciento), especialmente fibras textiles. Esta disminución fue atenuada por la mayor exportación de productos de minería no metálica (3,3 veces más), básicamente cemento y materiales de construcción; y productos pesqueros (11,4 por ciento), principalmente trucha congelada.

El crédito total en la región (S/ 3 085 millones) creció 7,9 por ciento interanual en términos nominales; debido a mayores créditos a personas (8,1 por ciento) y a empresas (7,8 por ciento).

Créditos

	Estructura %	Saldos en millones de soles con TCF 1/		Tasa de crecimiento (%)	
		Ene-17	Dic-16	Ene-17	Mes
Banco de la Nación	4,7	142	145	1,9	11,3
Agrobanco	1,2	40	37	-6,6	-10,2
Banca Múltiple	49,7	1 547	1 534	-0,9	3,5
Instituciones No Bancarias	44,4	1 350	1 369	1,4	13,5
Financieras	7,3	221	225	2,0	10,5
Cajas Municipales	30,4	929	938	1,0	15,3
Cajas Rurales	6,4	190	196	3,0	82,2
Edpymes	0,3	10	10	0,3	-88,2
TOTAL	100,0	3 079	3 085	0,2	7,9
Empresas	68,9	2 127	2 126	0,0	7,8
Personas	31,1	952	959	0,7	8,1
Consumo	27,8	851	857	0,7	9,3
Hipotecario	3,3	102	103	0,7	-1,1
MN	96,6	2 969	2 979	0,3	9,8
ME	3,4	110	106	-3,6	-27,9
ME (Mill. US\$)		33	32	-3,6	-27,9

1/ TCF = Tipo de Cambio Fijo (S/ 3,31 por US\$).

Fuente: SBS y AFP.

Elaboración: BCRP, Sucursal Puno. Departamento de Estudios Económicos.

- La **morosidad**, en diciembre 2016 fue 5,0 por ciento, 1,6 puntos porcentuales menos respecto al mismo mes de 2015 (6,6 por ciento). Cabe destacar, que el mayor incremento en la tasa de morosidad comparado con diciembre 2015, fue registrado por Agrobanco (0,7 puntos porcentuales) y el banco de la Nación (0,3 puntos porcentuales).
- Mientras, se redujeron las tasas de morosidad de las Edpymes (-4,6 puntos porcentuales), financieras (-4,5 puntos porcentuales), cajas municipales (-2,9 puntos porcentuales), cajas rurales (-0,6 puntos porcentuales), y banca múltiple (-0,5 puntos porcentuales).

Variación porcentual de los Créditos

(Respecto a similar mes del año anterior)

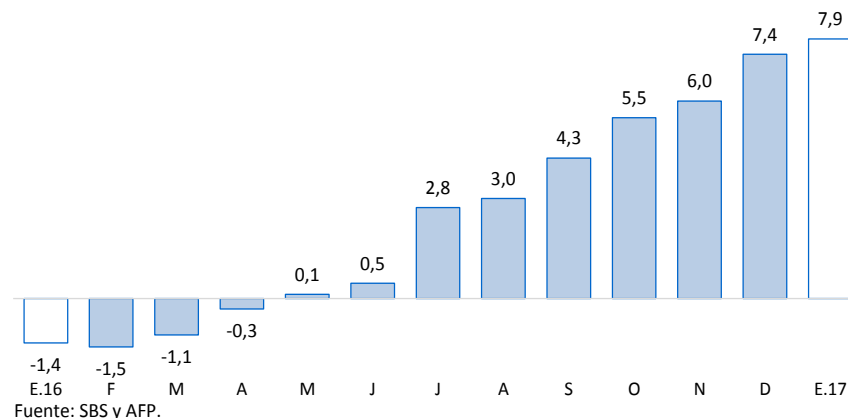

Tasa de Morosidad

(Porcentaje)

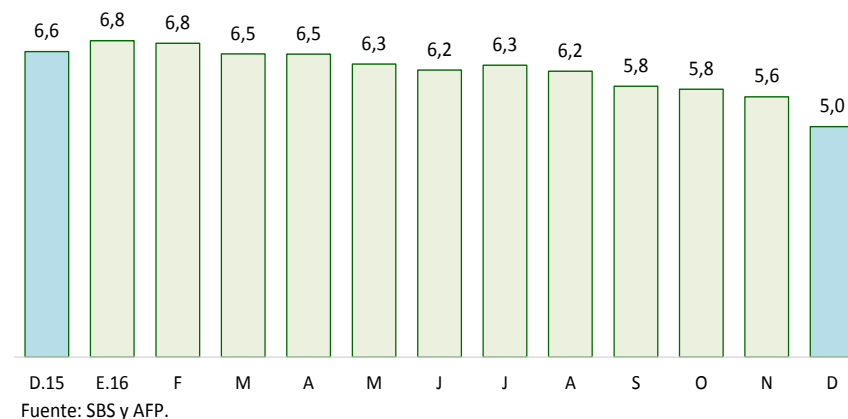

Los depósitos en instituciones bancarias y no bancarias (S/ 1 492 millones) crecieron 5,5 por ciento interanual, resultado de mayores depósitos de ahorro (17,0 por ciento) y a plazo (7,1 por ciento). Explicado también por incrementos de depósitos en moneda nacional (0,9 por ciento).

Depósitos

	Estructura %	Saldos en millones de soles con TCF 1/		Tasa de crecimiento (%)	
		Ene-17	Dic-16	Ene-17	Mes
Banco de la Nación	23,5	349	350	0,2	-9,1
Banca Múltiple	53,1	878	793	-9,7	12,5
Instituciones No Bancarias	23,4	346	349	0,9	7,5
Financieras	0,8	12	12	-0,1	31,5
Cajas Municipales	15,8	237	236	-0,2	20,8
Cajas Rurales	6,8	98	101	3,8	-15,8
TOTAL	100,0	1 573	1 492	-5,2	5,5
Vista	25,1	440	374	-14,9	-11,5
Ahorro	44,5	677	665	-1,9	17,0
A plazo	30,4	457	453	-0,8	7,1
MN	81,3	1 288	1 213	-5,9	0,9
ME	18,7	286	279	-2,2	31,7
ME (Mill. US\$)		86	84	-2,2	31,7

1/ TCF = Tipo de Cambio Fijo (S/ 3,31 por US\$).

Fuente: SBS y AFP.

Elaboración: BCRP, Sucursal Puno. Departamento de Estudios Económicos.

Variación porcentual de los Depósitos

(Respecto a similar mes del año anterior)

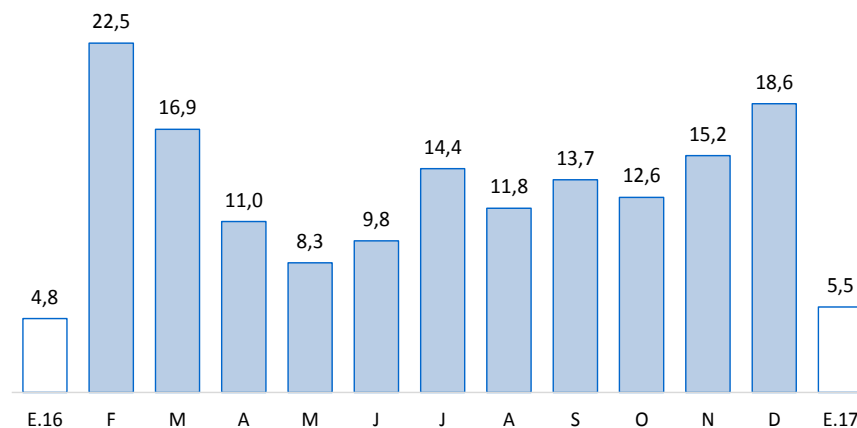

Fuente: SBS y AFP.

La inversión pública aumentó 117,7 por ciento, en términos reales, respecto a similar mes de 2016.

Inversión pública (Millones de soles)

RUBROS	ENERO		
	2016	2017	Var. % real
- Gobierno Nacional	9,8	27,6	172,8
- Gobierno Regional	1,1	2,1	82,7
- Gobiernos Locales	5,3	6,8	23,6
Total	16,2	36,5	117,7

Fuente: MEF.

Elaboración: BCRP - Sucursal Puno. Departamento de Estudios

En cuanto a los **principales proyectos** que se ejecutaron en el mes de **enero**, destacaron:

- La “Construcción de la autopista Puno - Juliaca” con S/ 25,8 millones devengados a cargo del Gobierno Central;
- La “Rehabilitación y mejoramiento de la infraestructura vial desvío Yocara Emp. PU121 - Cabana de la localidad de Cabana, distrito de Cabana - San Román - Puno” con S/ 3,1 millones devengados a cargo de los Gobiernos Locales; y
- La “Rehabilitación y remodelación de la infraestructura educativa y equipamiento de la institución educativa José Antonio Encinas ubicada en la región de Puno, provincia de San Román y distrito de Juliaca” con S/ 0,47 de millón devengado a cargo del Gobierno Central.

Evolución de la inversión pública

(Var.% real con respecto a similar mes del año anterior)

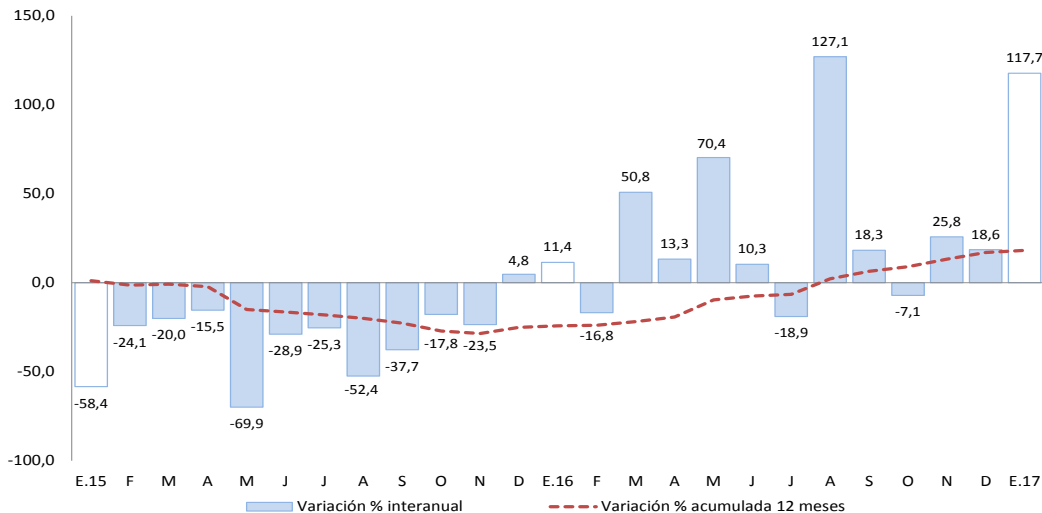

Fuente: MEF.

Elaboración: BCRP - Sucursal Puno. Departamento de Estudios Económicos.