

BANCO CENTRAL DE RESERVA DEL PERÚ
SUCURSAL PUNO



PUNO: Síntesis de Actividad Económica
Diciembre 2016^{1,2}

Departamento de Estudios Económicos

¹ Participaron: César Gonzales Pérez (cesar.gonzales@bcrp.gob.pe), Martha Choque Dávalos (martha.choque@bcrp.gob.pe), Luis Arpi Quilca (luis.arpi@bcrp.gob.pe) y Liseth Condori Fernández (liseth.condori@bcrp.gob.pe).

² En este informe se presentan los saldos de los créditos y depósitos al cierre de operaciones de diciembre 2016. Cabe destacar que los saldos de las cuentas expresadas en moneda extranjera se valúan al tipo de cambio constante de diciembre de 2015 (S/ 3,41 por dólar), a fin de aislar el efecto de la valuación cambiaria sobre los saldos en dicha moneda.

ÍNDICE

	<i>Página</i>
RESUMEN EJECUTIVO.....	3
I. ACTIVIDAD PRODUCTIVA.....	5
1. Actividad primaria.....	5
1.1 Sector agropecuario.....	5
1.2 Sector pesca	6
1.3 Sector minería.....	7
2. Otros indicadores sectoriales.....	8
2.1 Sector manufactura.....	8
2.2 Arribos a los establecimientos de hospedaje.....	9
II. ASPECTOS LABORALES.....	10
3. Empleo	10
III. SECTOR EXTERNO.....	11
4. Exportaciones.....	11
5. Importaciones.....	12
IV. CRÉDITO Y DEPÓSITOS².....	13
6. Crédito.....	13
7. Depósitos	16
V. EJECUCIÓN DE PRESUPUESTO PÚBLICO.....	18
8. Ingresos del Gobierno Nacional.....	18
9. Ejecución del presupuesto de gastos del Gobierno General.....	18
10. Gasto corriente no financiero	19
11. Inversión pública	19
VI. ANEXOS	21

RESUMEN EJECUTIVO

Principales hechos de importancia

- La evolución de la **actividad primaria**, fue ligeramente positiva interanual en diciembre; resultado del crecimiento del sector pesca (14,8 por ciento), contrarrestado por la disminución del sector minero (-4,0 por ciento) y agropecuario (-1,5 por ciento).
- En cuanto a los **otros indicadores de actividad económica** en la región, creció la exportación de bienes (38,1 por ciento), el arribo a establecimientos de hospedaje (34,8 por ciento), la inversión pública (18,6 por ciento), el crédito total (7,4 por ciento), y el empleo formal en empresas de más de 10 trabajadores en las ciudades de Puno y Juliaca (6,1 por ciento); mientras que la producción industrial disminuyó 35,1 por ciento.

Actividad primaria

- El **sector agropecuario** mostró una caída de 1,5 por ciento interanual, obedeciendo a la disminución de la producción agrícola (-4,4 por ciento), atenuada por el leve aumento de la pecuaria (0,5 por ciento); asimismo, en todo el año 2016 el sector se contrajo en 2,0 por ciento.
- El **sector pesca** registró un crecimiento de 14,8 por ciento, respecto a similar mes de 2015, resultado de la mayor producción de trucha criada en jaulas flotantes (14,8 por ciento). Asimismo, entre enero y diciembre el sector acumuló un incremento de 27,2 por ciento.
- La **actividad minera** en diciembre se contrajo en 4,0 por ciento, respecto a similar mes del año anterior, básicamente por la menor extracción estaño y oro; pese al mayor dinamismo en las empresas productoras de plata y plomo. Igualmente, en todo el año 2016 el sector acumuló una caída de 6,7 por ciento.

Otros indicadores de actividad económica

- La **producción manufacturera** mostró una caída de 35,1 por ciento interanual en diciembre, resultado de la menor producción de cal (-35,8 por ciento), así como el comportamiento mixto del resto de industrias.
- Los **arribos a los establecimientos de hospedaje** se incrementaron en 34,8 por ciento interanual, resultado del importante aumento de turistas nacionales (59,6 por ciento) y la disminución de extranjeros (-15,1 por ciento). Durante todo el año 2016, esta actividad acumuló un crecimiento de 20,1 por ciento.
- El **empleo formal** en empresas de más de 10 trabajadores en las ciudades de Puno y Juliaca creció 6,1 por ciento, resultado de la mayor contratación de personal en los sectores comercio (8,4 por ciento), extractivo (7,5 por ciento), servicios (7,2 por ciento) e industria manufacturera (5,9 por ciento).
- Las **exportaciones** de Puno realizada por diferentes zonas de embarque sumaron US\$ 182,6 millones en diciembre, superior en 38,1 por ciento interanual, resultado del mayor valor exportado de **productos tradicionales** (39,6 por ciento); atenuado por los **no tradicionales** (-9,3 por ciento).
- El **crédito total**, en la región (S/ 3 082 millones) creció 7,4 por ciento, en términos nominales, respecto a igual mes de 2015. El crédito a **personas** se incrementó 8,2 por ciento; y el crédito a **empresas** creció 7,0 por ciento.
- La **inversión pública** (S/ 469,4 millones) aumentó en 18,6 por ciento interanual, en términos reales, por mayor inversión del Gobierno Nacional (142,6 por ciento); atenuado por el Gobierno Regional (-17,0 por ciento) y los Gobiernos Locales (-13,1 por ciento).

CUADRO N° 1
PUNO: OTROS INDICADORES DE ACTIVIDAD ECONÓMICA
 (Variación % respecto a similar periodo del año anterior)

	Jul.16	Ago.16	Set.16	Oct.16	Nov.16	Dic.16
Producción industrial 1/	↓ -4,4	↑ 6,1	↑ 9,5	↓ -17,7	↓ -21,7	↓ -35,1
Arribos establec. de hospedaje	↑ 29,9	↑ 21,8	↑ 28,6	↑ 21,7	↑ 21,0	↑ 34,8
Empleo formal urbano 2/	↑ 8,7	↑ 8,4	↑ 0,8	↑ 5,2	↑ 6,9	↑ 6,1
Exportaciones	↑ 55,8	↑ 63,5	↑ 50,8	↑ 8,0	↑ 42,6	↑ 38,1
Crédito total 3/	↑ 2,7	↑ 3,0	↑ 4,2	↑ 5,5	↑ 6,0	↑ 7,4
Crédito de consumo 3/	↑ 6,9	↑ 7,9	↑ 8,3	↑ 8,5	↑ 8,7	↑ 9,6
Crédito hipotecario 3/	↑ 6,4	↑ 3,9	↑ 2,0	↑ 2,2	↑ 0,5	↓ -2,1
Inversión pública 1/	↓ -18,9	↑ 127,1	↑ 18,7	↓ -7,1	↑ 25,8	↑ 18,6

1/ En términos reales.

2/ En empresas de 10 a más trabajadores situadas en las ciudades de Puno y Juliaca.

3/ En términos nominales.

Fuentes: BCRP - Sucursal Puno, Mincetur, MTPE, SBS y MEF.

I. ACTIVIDAD PRODUCTIVA

1. Actividad primaria

1.1 Sector agropecuario

- El **sector agropecuario** mostró un comportamiento negativo de 1,5 por ciento interanual en diciembre, debido a la menor producción agrícola (-4,4 por ciento), atenuado por la mayor producción pecuaria (0,5 por ciento). Igualmente, en todo el año 2016, este sector cayó en 2,0 por ciento, resultado de la menor producción agrícola.
- La **actividad agrícola** en diciembre registró, en mayor medida, la cosecha de papa correspondiente a la denominada “campana chica” (1 405 hectáreas) obteniéndose una producción de 21 367 toneladas; adicionalmente se cosecharon habas, cebolla, plátano, alfalfa y otros pastos cultivados, sumando (con papa) 62 170 toneladas, que comparado con diciembre 2015 disminuyó en 4,2 por ciento, significando una caída de 4,4 por ciento en el VBP.
- Durante el año 2016, la actividad agrícola presentó una contracción de 3,2 por ciento, por las condiciones climáticas adversas; observándose las mayores disminuciones en la producción de avena forrajera, cebada forrajera y papa, entre otros; pese a la mayor superficie cosechada (3,6 por ciento), pero un menor rendimiento por hectárea (-6,3 por ciento).

CUADRO N° 2
PUNO: SECTOR AGROPECUARIO 1/
(Miles de toneladas)

Subsectores	Estructura Porcentual 2014 2/	Diciembre				Enero – Diciembre			
		2015	2016	Var.%	Contribución 3/	2015	2016	Var.%	Contribución 3/
AGRÍCOLA 2/	70,0			-4,4	-1,8			-3,2	-2,3
Orientada al mercado interno 2/	70,0			-4,4	-1,8			-3,2	-2,3
Quinua	3,8	0,0	0,0	-	-	38,2	35,2	-8,0	-0,3
Cebada Grano	1,6	0,0	0,0	-	-	30,6	28,6	-6,6	-0,1
Papa	25,8	22,5	21,4	-5,1	-1,3	721,6	691,8	-4,1	-1,1
Oca	1,3	0,0	0,0	-	-	32,3	30,8	-4,5	-0,1
Haba	1,3	0,0	0,0	26,1	0,0	15,7	14,7	-5,9	-0,1
Avena Forrajera	13,8	0,0	0,0	-	-	1 551,2	1 448,6	-6,6	-1,0
Cebada Forrajera	3,9	0,0	0,0	-	-	401,3	365,3	-9,0	-0,3
Café	2,0	0,0	0,0	-	-	6,5	6,9	6,7	0,2
Alfalfa	8,0	31,5	30,3	-3,7	-0,3	945,6	1 017,9	7,6	0,7
Otros Pastos Cultivados	3,4	10,0	9,4	-6,0	-0,4	156,1	142,2	-8,9	-0,3
Otros cultivos 2/	5,2	0,3	0,4	27,7	0,2	63,7	65,2	2,3	0,1
PECUARIA 2/	30,0			0,5	0,3			1,0	0,3
Carne de vacuno 4/	7,8	1,2	1,2	0,5	0,1	20,2	20,3	0,7	0,1
Carne de ovino 4/	3,1	0,5	0,5	0,6	0,0	9,2	9,1	-1,4	0,0
Carne de alpaca 4/	1,3	0,2	0,2	1,8	0,0	5,6	5,6	0,9	0,0
Leche 4/	6,8	6,9	6,9	0,4	0,1	109,3	111,9	2,4	0,2
Lana de ovino 4/	1,8	0,4	0,4	0,8	0,0	4,9	4,8	-1,4	0,0
Fibra de alpaca 4/	4,3	0,3	0,3	-0,5	-0,1	2,7	2,7	0,7	0,0
Otros pdtos pecuarios 2/	4,9	3,9	3,9	1,8	0,2	54,1	55,0	1,6	0,1
SECTOR AGROPECUARIO 2/	100,0			-1,5	-1,5			-2,0	-2,0

1/ Cifras preliminares

2/ A precios de 2007

3/ En base a la estructura de similar período de 2015

4/ Peso neto

Fuente: DRA – Puno

Elaboración: BCRP - Sucursal Puno, Departamento de Estudios Económicos.

- La **producción pecuaria** creció en diciembre 0,5 por ciento interanual, principalmente por la mayor producción de carne de vacuno (0,5 por ciento) y leche (0,4 por ciento).
- Asimismo, durante el año 2016, esta actividad se incrementó en 1,0 por ciento interanual, esencialmente por la mayor producción de leche y carne de vacuno.
- En cuanto al avance de la siembra, correspondiente a la actual campaña agrícola (2016/2017), en diciembre se registró la siembra de 45 923 hectáreas de ocho cultivos, acumulando en los

cinco meses de la campaña (agosto-diciembre) 244 830 hectáreas, principalmente de avena forrajera (64 965 hectáreas), papa (57 441 hectáreas), quinua (35 309 hectáreas) y cebada grano (25 610 hectáreas), debido a que son productos de mayor demanda regional. Comparado con la campaña anterior, la siembra fue menor en 3,5 por ciento, debido a las condiciones climáticas adversas para la actividad agrícola.

CUADRO N° 3
PUNO: SUPERFICIE SEMBRADA 1/
(Hectáreas)

	Campaña Agrícola 2/		Variación	
	2015/2016	2016/2017	Absoluta	Porcentual
CULTIVOS TRANSITORIOS	247 239	243 143	-4 096	-1,7
Quinua	36 430	35 309	-1 121	-3,1
Cebada Grano	27 750	25 610	-2 140	-7,7
Papa	58 401	57 441	-960	-1,6
Oca	3 939	3 326	-613	-15,6
Haba	10 863	10 239	-624	-5,7
Avena Forrajera	62 165	64 965	2 800	4,5
Cebada Forrajera	17 200	16 404	-796	-4,6
Otros cultivos transitorios	30 490	29 849	-641	-2,1
CULTIVOS PERMANENTES	6 568	1 687	-4 881	-74,3
Café	0	3	3	-
Alfalfa	5 678	1 681	-3 997	-70,4
Otros Pastos Cultivados	890	3	-887	-99,7
Otros cultivos permanentes	0	0	0	-
Total	253 807	244 830	-8 977	-3,5

1/ Cifras preliminares

2/ Acumulado de agosto a diciembre

Fuente: DRA – Puno

Elaboración: BCRP - Sucursal Puno, Departamento de Estudios Económicos.

1.2 Sector pesca

- El sector pesca, en diciembre presentó un crecimiento de 14,8 por ciento, respecto a similar mes de 2015, resultado de la mayor producción de trucha en jaulas flotantes (14,8 por ciento) destinada al consumo nacional y regional. Asimismo, aumentó la pesca de pejerrey (99,6 por ciento); situación que se vio contrarrestada por la menor pesca de trucha natural (-40,0 por ciento), mauri (-70,5 por ciento), ispi (-12,1 por ciento) y carachi (-6,5 por ciento); pero no incidieron significativamente en el comportamiento del sector, porque la producción de trucha en jaulas flotantes representa el 99,5 por ciento del VBP pesquero y el resto sólo el 0,5 por ciento; este último porcentaje se debe a la sobrepesca informal y la depredación de las especies nativas por parte de las especies introducidas (trucha y pejerrey).

CUADRO N° 4
PUNO: SECTOR PESCA
(En toneladas)

	Diciembre			Enero - Diciembre		
	2015	2016	Var %	2015	2016	Var %
Consumo Humano Directo	3 721	4 268	14,7	33 205	42 302	27,4
- Boga	0	0	-	0	0	-
- Carachi	17	16	-6,5	153	226	47,0
- Ispi	9	8	-12,1	104	176	69,2
- Suche	0	0	-	0	0	-
- Mauri	1	0	-70,5	25	6	-74,2
- Pejerrey	7	15	99,6	103	156	51,3
- Trucha Natural	5	3	-40,0	93	48	-49,1
- Trucha Crianza	3 683	4 227	14,8	32 727	41 691	27,4
SECTOR PESCA 1/			14,8			27,2

1/ A precios de 2007

Fuente: DIREPRO – Puno

Elaboración: BCRP - Sucursal Puno, Departamento de Estudios Económicos.

- En el año 2016, el sector acumuló un crecimiento de 27,2 por ciento interanual, definida casi en su totalidad por la mayor producción de trucha en jaulas flotantes (27,4 por ciento), también aumentaron la pesca de carachi (47,0 por ciento), ispi (69,2 por ciento) y pejerrey (51,3 por ciento); contrarrestado por la disminución de trucha natural (-49,1 por ciento) y mauri (-74,2 por ciento).

1.3 Sector minería

- En diciembre, la actividad minera se contrajo en 4,0 por ciento, respecto a su similar del 2015, resultado de la menor producción de estaño (-8,8 por ciento), oro (-2,2 por ciento) y zinc (-13,9 por ciento); atenuado en parte por la mayor producción de plata (99,2 por ciento) y plomo (2,7 por ciento).

CUADRO N° 5
PUNO: SECTOR MINERÍA 1/
(Variación % real respecto a similar período del año anterior)

	Estructura Porcentual 2014 2/	Diciembre				Enero – Diciembre			
		2015	2016	Var %	Contribución 3/	2015	2016	Var %	Contribución 3/
Estaño (TMF)	44,4	1 841	1 679	-8,8	-3,7	19 510	18 788	-3,7	-1,5
Plomo (TMF)	1,3	279	287	2,7	0,1	2 705	1 333	-50,7	-1,3
Oro (kg-f)	49,9	426	416	-2,2	-1,1	4 678	4 522	-3,3	-1,7
Plata (kg-f)	2,3	538	1 072	99,2	1,1	6 149	2 959	-51,9	-0,6
Zinc (TMF)	2,1	248	214	-13,9	-0,4	2 583	1 159	-55,1	-1,6
SECTOR MINERÍA 2/	100,0			-4,0	-4,0			-6,7	-6,7

1/ Cifras preliminares

2/ A precios de 2007

3/ En base a la estructura porcentual de similar período de 2015

Fuente: MINEM

Elaboración: BCRP - Sucursal Puno, Departamento de Estudios Económicos.

- En el acumulado de enero a diciembre, la actividad minera registró un comportamiento negativo de 6,7 por ciento interanual, resultado de la caída en la extracción de todos los minerales, destacando las de oro, zinc y estaño.
- En diciembre el precio promedio del estaño fue cUS\$/lb 965,38 mayor en 0,2 por ciento respecto al mes anterior. En el caso del precio de la onza troy de oro fue de US\$ 1 148,97 menor en 7,0 por ciento comparado con el mes anterior.

GRÁFICO N° 1
PUNO: EVOLUCIÓN DE LA PRODUCCIÓN MINERA
 (Variación % real respecto a similar mes del año anterior)

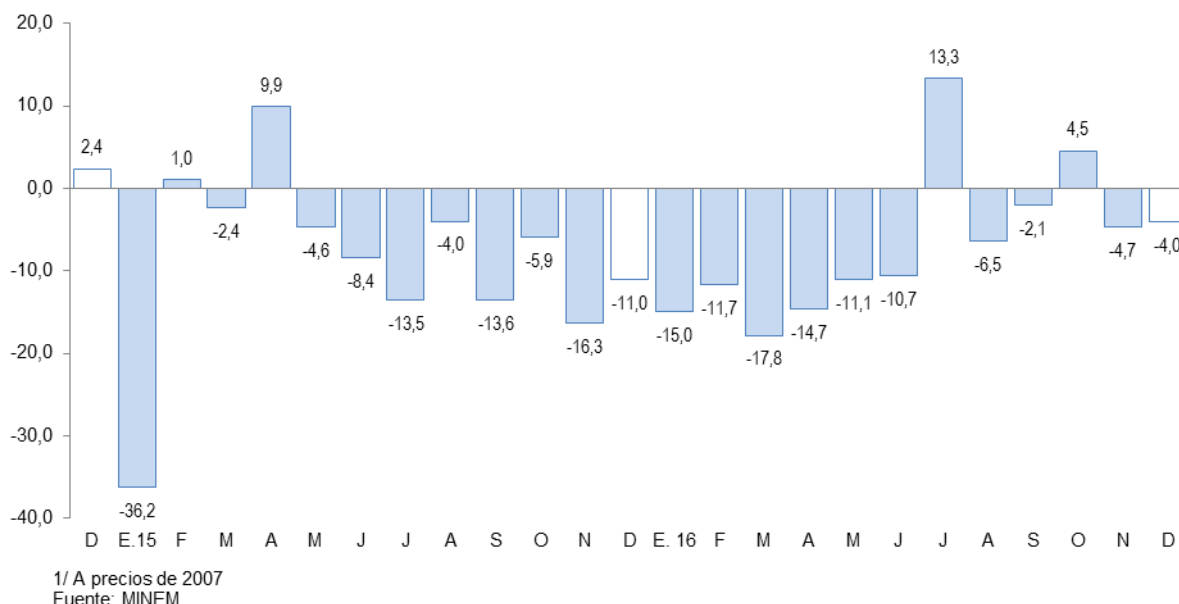

2. Otros indicadores sectoriales

2.1 Sector manufactura

- En diciembre, el desempeño de la actividad manufacturera, mostró una caída de 35,1 por ciento interanual; resultado de la menor producción de cal (-35,8 por ciento), cuyo VBP representa el 97,1 por ciento del total, bebidas gaseosas (-30,3 por ciento) y productos de panadería (-16,6 por ciento); sin embargo, este comportamiento fue atenuado en parte por la mayor producción de prendas de vestir y muebles.

CUADRO N° 6
PUNO: SECTOR MANUFACTURA 1/
 (Variación % real respecto a similar período del año anterior)

	Estructura Porcentual 2014 2/	Diciembre 2016		Enero – Diciembre	
		Var %	Contribución 3/	Var %	Contribución 3/
MANUFACTURA NO PRIMARIA	100,0	-35,1	-35,1	3,8	3,8
. Bebida Gaseosas	1,6	-30,3	-0,2	-8,4	-0,1
. Pdtos de Panadería	1,1	-16,6	-0,1	-3,8	0,0
. Ladrillos	0,6	-2,9	0,0	4,5	0,0
. Cemento	18,9	-	-	-	-
. Cal (*)	75,7	-35,8	-35,1	4,0	3,8
. Prendas de Vestir	2,1	1 220,0	0,3	-5,7	-0,1
. Muebles	0,1	139,2	0,1	263,1	0,1
SECTOR MANUFACTURA	100,0	-35,1	-35,1	3,8	3,8

1/ Cifras preliminares.

(*) Información estimada desde octubre 2015.

2/ A precios de 2007.

3/ En base a la estructura porcentual de similar período de 2015.

Fuente: Empresas industriales respectivas, DIREPRO Puno.

Elaboración: BCRP - Sucursal Puno. Departamento de Estudios Económicos.

- En el año, esta actividad acumuló un crecimiento de 3,8 por ciento, por la mayor producción de cal (4,0 por ciento); atenuado por la disminución de bebidas gaseosas (-8,4 por ciento) y prendas de vestir (-5,7 por ciento).

GRÁFICO N° 2
PUNO: EVOLUCIÓN DE LA PRODUCCIÓN MANUFACTURERA NO PRIMARIA
(Variación % real respecto a similar mes del año anterior)

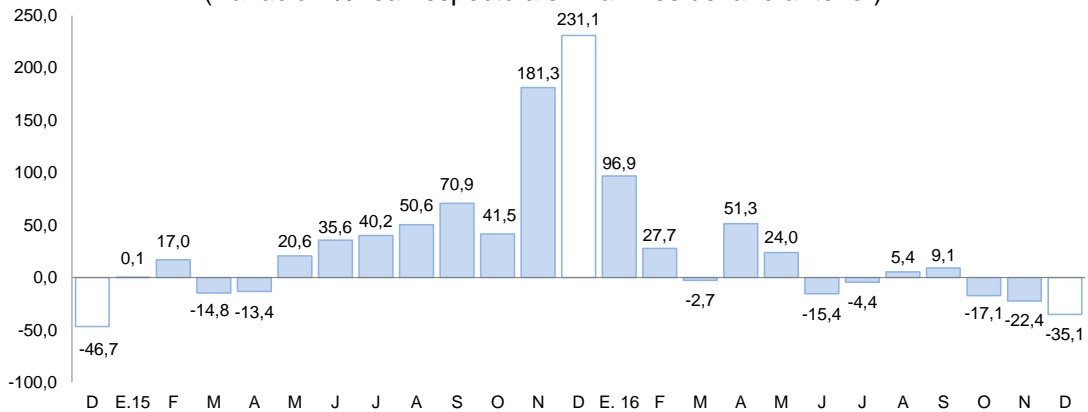

Fuente: Información de empresas, DIREPRO Puno.

2.2 Arribos a los establecimientos de hospedaje

- El número de arribos de turistas a los establecimientos de hospedaje (80 539) en la región creció en 34,8 por ciento interanual en diciembre, lo que se traduce en una recuperación significativa al registrado en similar mes de 2015 que fue de -8,3 por ciento. El resultado presentado obedeció al aumento importante de la afluencia de turistas nacionales (59,6 por ciento), atenuado por la disminución de extranjeros (-15,1 por ciento).
- Asimismo, en el acumulado de todo el año, esta actividad presentó un crecimiento de 20,1 por ciento interanual, por la mayor visita de turistas nacionales (37,0 por ciento) y la disminución de extranjeros (-4,3 por ciento).

GRÁFICO N° 3
PUNO: EVOLUCIÓN DE ARRIBOS A ESTABLECIMIENTOS DE HOSPEDAJE
(Variación %)

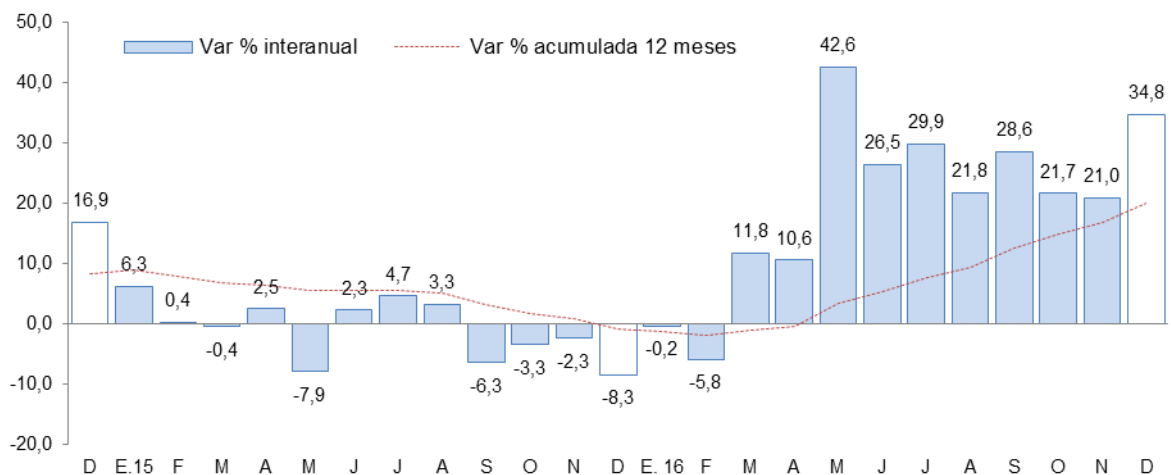

Fuente: Encuesta Mensual a Establecimientos de Hospedaje Temporal - MINCETUR

II. ASPECTOS LABORALES

3. Empleo

- El empleo en las ciudades de Puno y Juliaca, en empresas privadas formales de 10 a más trabajadores, aumentó 6,1 por ciento interanual en diciembre, debido a la mayor captación de trabajadores para los sectores comercio (8,4 por ciento) y extractivo (7,5 por ciento), en el primer caso, para abastecer la demanda por campaña navideña en empresas comercializadoras de productos alimenticios; también, aumentó el número de personal del sector servicios (7,2 por ciento), en especial, para cubrir plazas de promotores y gestores en establecimientos financieros. Así mismo, se captó nuevo personal en el sector industria manufacturera (5,9 por ciento).

CUADRO N° 7
CIUDAD DE PUNO: ÍNDICE MENSUAL DE EMPLEO EN EMPRESAS PRIVADAS FORMALES
DE 10 Y MÁS TRABAJADORES POR RAMA DE ACTIVIDAD ECONÓMICA 1/
 (Octubre 2010 = 100)

	Diciembre			Enero – Diciembre		
	2015	2016	Var %	2015	2016	Var %
Extractiva 2/	191,4	205,7	7,5	179,3	204,1	13,9
Industria manufacturera	95,2	100,8	5,9	93,4	99,0	6,0
Comercio	166,9	180,8	8,4	165,2	174,6	5,7
Transporte, almacenes y comunicaciones	125,5	123,4	-1,7	127,0	127,2	0,1
Servicios 3/	165,7	177,6	7,2	142,5	152,5	7,0
TOTAL	157,1	166,6	6,1	140,9	149,3	5,9

Nota: La información corresponde al primer día de cada mes.

1/ Cifras preliminares

2/ Conformada por las subramas agricultura, pesca y minería

3/ Conformada por las subramas servicios prestados a empresas, restaurantes y hoteles, establecimientos financieros, enseñanza, servicios sociales y comunales, y electricidad, gas y agua

Fuente: MTPE - Encuesta Nacional de Variación del Empleo (ENVME).

Elaboración: BCRP - Sucursal Puno. Departamento de Estudios Económicos.

GRÁFICO N° 4
CIUDADES DE PUNO Y JULIACA: EVOLUCIÓN DEL EMPLEO FORMAL URBANO EN
EMPRESAS DE MÁS DE 10 TRABAJADORES
 (Variación % respecto a similar mes del año anterior)

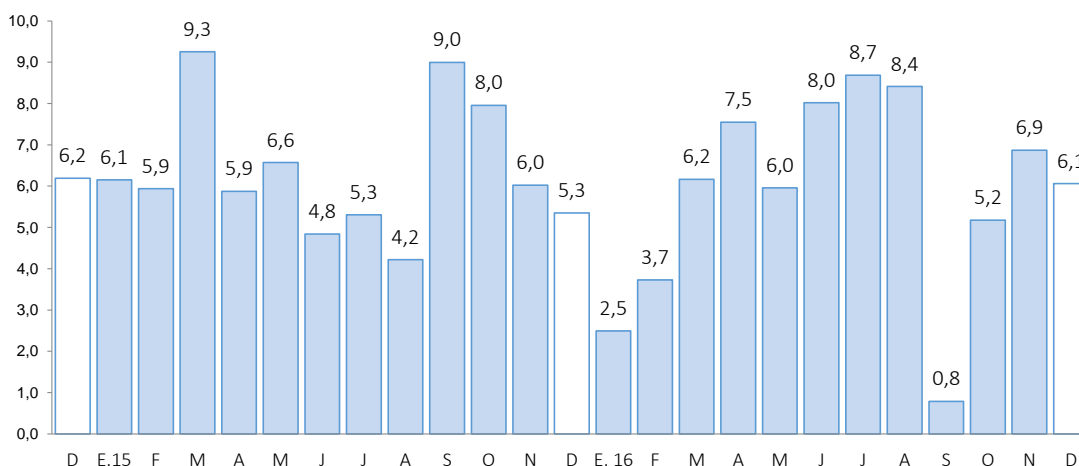

Fuente: MTPE

III. SECTOR EXTERNO

4. Exportaciones

- Las exportaciones de Puno sumaron en diciembre US\$ 182,6 millones, 38,1 por ciento mayor respecto a igual mes del año pasado. Las exportaciones tradicionales crecieron 39,6 por ciento; mientras que las no tradicionales disminuyeron 9,3 por ciento.

CUADRO N° 8
PUNO: EXPORTACIONES POR GRUPO DE PRODUCTOS

RUBROS	Valor FOB en millones de US\$				Tasa de crecimiento (%)		
	nov-16	dic-16	ene-dic 15	ene-dic 16	Mes	12 Meses	Acum.
Productos Tradicionales	138,5	179,0	1 320,8	1 781,2	29,3	39,6	34,9
. Agropecuarios	0,8	0,6	5,2	4,0	-29,3	-52,6	-22,4
. Mineros	137,7	178,4	1 315,7	1 777,2	29,6	40,5	35,1
Productos No Tradicionales	1,9	3,6	38,0	32,3	87,6	-9,3	-14,8
. Agropecuarios	0,2	0,5	8,9	7,4	116,9	-51,6	-17,4
. Pesqueros	0,4	0,5	4,0	4,4	34,4	34,8	8,5
. Textiles	0,4	1,2	4,9	7,2	218,6	29,1	48,6
. Minería no metálica	0,9	1,2	3,6	6,2	30,6	329,5	72,0
. Resto de no tradicionales 1/	0,0	0,2	16,5	7,2	533,7	-82,3	-56,6
Total	140,4	182,6	1 358,8	1 813,5	30,1	38,1	33,5

1/ Productos maderos y papeles, químicos, sidero metalúrgicos y joyería, metal mecánicos, sombreros de punto, fundas, instrumentos musicales, pieles y sus manufacturas.

FUENTE: SUNAT.

- En las exportaciones tradicionales (US\$ 179,0 millones), el crecimiento interanual fue resultado del mayor valor exportado de productos mineros (40,5 por ciento), principalmente oro (53,1 por ciento) y estaño (10,6 por ciento). Las exportaciones tradicionales representan el 98,0 por ciento del total exportado.
- En las exportaciones no tradicionales (US\$ 3,6 millones), la disminución interanual se sustenta en la menor exportación del resto de productos no tradicionales (-82,3 por ciento); y productos agropecuarios (-51,6 por ciento), en especial quinua excepto para la siembra. Esta disminución fue atenuada por la mayor exportación de productos de minería no metálica (3,3 veces más), básicamente cemento y materiales de construcción; productos pesqueros (34,8 por ciento), principalmente trucha congelada; y productos textiles (29,1 por ciento), especialmente fibras textiles. Las exportaciones no tradicionales, en conjunto representan el 2,0 por ciento del total exportado.
- De enero a diciembre, las exportaciones acumularon un valor de US\$ 1 813,5 millones, 33,5 por ciento mayor al valor exportado en igual periodo del pasado año. Las exportaciones tradicionales crecieron 34,9 por ciento, sin embargo, las no tradicionales disminuyeron 14,8 por ciento.
- En el acumulado de exportaciones tradicionales (US\$ 1 781,2 millones), se observó un crecimiento en la exportación de productos mineros (35,1 por ciento), principalmente oro (65,4 por ciento), atenuado por la menor exportación de estaño (-18,7 por ciento).
- Por su parte, en el acumulado de productos no tradicionales (US\$ 32,3 millones), la disminución fue explicada por la menor exportación del resto de productos no tradicionales (-56,6 por ciento); y productos agropecuarios (-17,4 por ciento), especialmente quinua excepto para la siembra. Esta caída fue atenuada por la mayor exportación de productos de minería no metálica (72,0 por ciento), en especial cemento y materiales de construcción; productos textiles (48,6 por ciento), principalmente fibras textiles; y productos pesqueros (8,5 por ciento), en especial trucha congelada.

- El destino de las exportaciones se concentra en el bloque económico europeo que adquieren, en conjunto, el 37,7 por ciento del total exportado; siendo el principal mercado Suiza con el 26,7 por ciento, seguido por los Países Bajos (5,4 por ciento) y Reino Unido (1,3 por ciento). En otros bloques fueron importantes las exportaciones hacia Estados Unidos (32,2 por ciento), India (22,6 por ciento) y Canadá (3,1 por ciento). Los principales productos exportados fueron: oro, estaño, cemento y materiales de construcción, fibras textiles, y trucha congelada.

5. Importaciones

- Las importaciones en diciembre fueron de US\$ 18,6 millones, 20,4 por ciento menor, respecto a igual mes del año pasado. Siendo importantes en la disminución; la menor importación de bienes de capital (-94,0 por ciento) e insumos (-33,0 por ciento); atenuada por los bienes de consumo (18,8 por ciento).
- Dentro del total de importaciones, destaca la participación de alimentos y bebidas (38,8 por ciento), insumos para la agricultura (36,9 por ciento), e insumos para la industria (13,1 por ciento).
- De enero a diciembre, las importaciones acumularon un valor de US\$ 289,3 millones, 11,7 por ciento mayor al valor importado en igual periodo del año pasado. Donde destaca la mayor importación de bienes de capital (88,5 por ciento), insumos (13,4 por ciento) y bienes de consumo (6,2 por ciento).

CUADRO N° 9
PUNO: IMPORTACIONES SEGÚN USO O DESTINO ECONÓMICO

RUBROS	Valor FOB en millones de US\$				Tasa de crecimiento (%)		
	nov-16	dic-16	ene-dic 15	ene-dic 16	Mes	12 Meses	Acum.
Bienes de Consumo	8,1	7,8	92,3	98,0	-3,9	18,8	6,2
. Alimentos y Bebidas	7,6	7,2	83,8	88,9	-4,7	20,7	6,0
. Productos Farmacéuticos	0,1	0,1	1,4	1,2	-7,2	-39,9	-13,3
. Otros 1/	0,4	0,5	7,1	7,9	11,7	19,8	11,6
Insumos	13,1	10,7	163,4	185,2	-17,8	-33,0	13,4
. Combustibles y Lubricantes	2,1	1,5	3,9	21,6	-31,4	38,7	457,9
. Insumos para la Agricultura	8,4	6,8	128,8	132,8	-18,4	-41,2	3,1
. Insumos para la Industria	2,5	2,4	30,7	30,9	-4,4	-26,9	0,5
Bienes de Capital	0,1	0,0	3,2	6,0	-44,3	-94,0	88,5
. Maquinaria y Equipo	0,0	0,0	1,9	0,1	-100,0	-100,0	-93,2
. Materiales de Construcción	0,1	0,0	0,9	0,9	-46,5	-46,7	2,0
. Otros 2/	0,0	0,0	0,4	5,0	69,7	-97,1	1 147,9
Total	21,2	18,6	258,9	289,3	-12,6	-20,4	11,7

1/ Otros: Utensilios Domésticos y Electrod. y Veh. Uso Part.

2/ Otros: Partes y Piezas y Herramientas

FUENTE: SUNAT.

IV. CRÉDITO Y DEPÓSITOS²

6. Crédito

- El crédito registró un crecimiento de 7,4 por ciento interanual en diciembre, el cual significó un ritmo de crecimiento mayor al registrado en similar mes de 2015 (-2,0 por ciento).
- Según tipo de moneda, el 96,3 por ciento del crédito total fue otorgado en moneda nacional (S/ 2 969 millones), el cual creció 1,7 por ciento respecto al mes anterior, y 9,2 por ciento a 12 meses. Por su parte, el crédito otorgado en moneda extranjera (US\$ 33 millones) se redujo 2,6 por ciento en el mes, y 25,4 por ciento interanual.

**CUADRO N° 10
PUNO: CRÉDITOS**

	Estructura %	SalDOS en millones de soles con TCF 1/		Tasa de crecimiento (%)	
		Dic-16	Nov-16	Dic-16	Mes
Banco de la Nación	4,6	141	142	0,9	11,0
Agrobanco	1,3	39	40	0,9	-5,4
Banca Múltiple	50,3	1 535	1 550	1,0	4,2
Instituciones No Bancarias	43,8	1 321	1 350	2,1	11,3
Financieras	7,2	214	221	2,9	7,1
Cajas Municipales	30,1	910	929	2,2	14,1
Cajas Rurales	6,2	188	190	1,1	76,2
Edpymes	0,3	9	10	4,3	-88,7
TOTAL	100,0	3 037	3 082	1,5	7,4
Empresas	69,1	2 095	2 129	1,7	7,0
Personas	30,9	942	953	1,1	8,2
Consumo	27,6	840	851	1,3	9,6
Hipotecario	3,3	103	102	-0,3	-2,1
MN	96,3	2 921	2 969	1,7	9,2
ME	3,7	116	113	-2,6	-25,4
ME (Mill. US\$)		34	33	-2,6	-25,4

1/ TCF = Tipo de Cambio Fijo (S/ 3,41 por US\$).

Fuente: SBS y AFP.

Elaboración: BCRP, Sucursal Puno. Departamento de Estudios Económicos.

- Por tipo de institución, el crédito otorgado por la banca múltiple, que concentra el 50,3 por ciento de crédito total, creció 4,2 por ciento interanual. Y las instituciones no bancarias, que concentran el 43,8 por ciento del crédito total, mostraron un incremento de 11,3 por ciento interanual y fue resultado de mayores créditos otorgados por cajas rurales (76,2 por ciento), cajas municipales (14,1 por ciento) y financieras (7,1 por ciento); siendo atenuado por las Edpymes (-88,7 por ciento). Los créditos otorgados por el Banco de la Nación aumentaron en 11,0 por ciento, pero Agrobanco mostró una reducción de 5,4 por ciento interanual.

GRÁFICO N° 5
PUNO: VARIACIÓN PORCENTUAL DE LOS CRÉDITOS
 (Respecto a similar mes del año anterior)

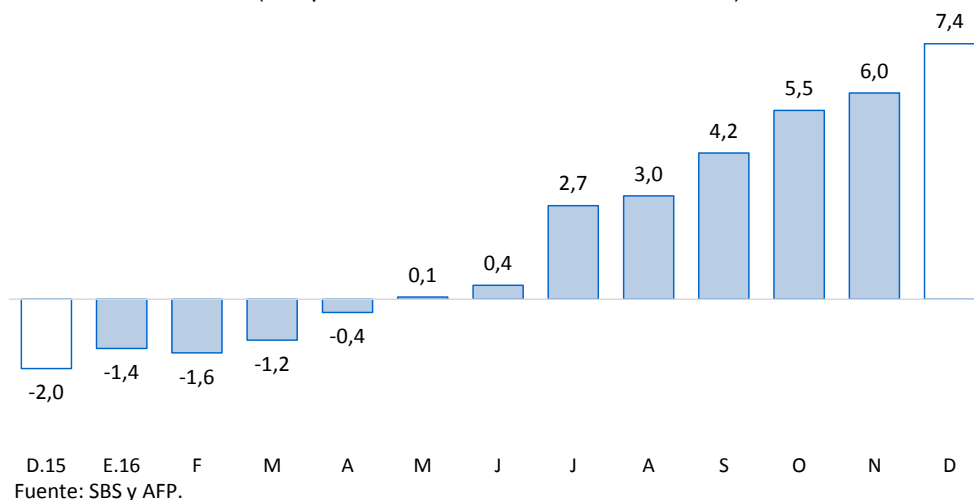

- En cuanto al tipo de crédito, el financiamiento a personas aumentó 8,2 por ciento interanual, principalmente por el crecimiento del crédito de consumo (9,6 por ciento). Y el financiamiento a empresas registró un incremento de 7,0 por ciento interanual.

GRÁFICO N° 6
PUNO: VARIACIÓN PORCENTUAL DEL TIPO DE CRÉDITO
 (Respecto a similar mes del año anterior)

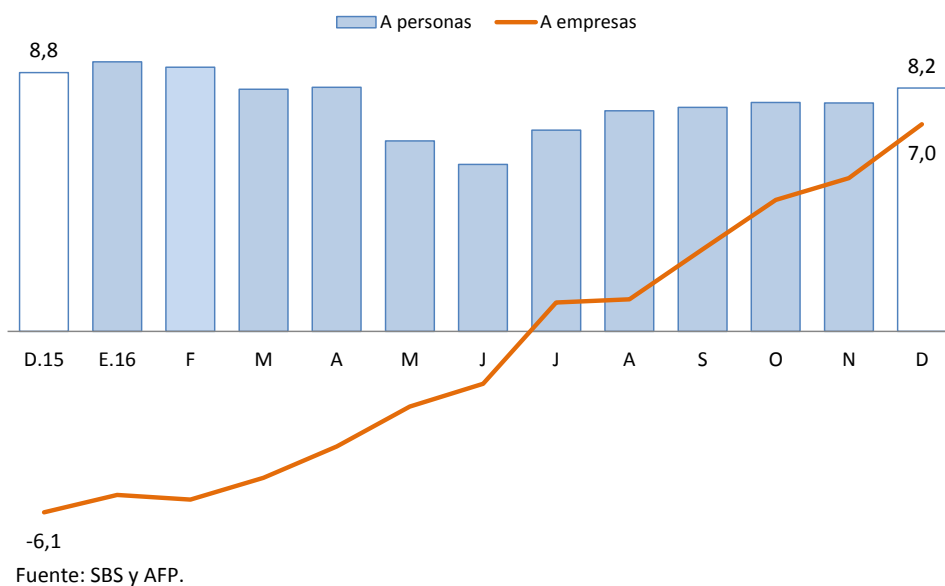

- La tasa de morosidad registrada en noviembre fue 5,6 por ciento, 1,3 puntos porcentuales menos respecto al mismo mes de 2015 (6,9 por ciento).

CUADRO N° 11
PUNO: MOROSIDAD

	Tasa de Morosidad en puntos		Variación Absoluta	
	Oct-16	Nov-16	Mes	12 Meses
	Banco de la Nación	1,4	1,4	0,0
Agrobanco	4,6	6,8	2,2	1,8
Banca Múltiple	4,7	4,7	0,0	-0,5
Instituciones No Bancarias				
Financieras	7,1	6,1	-1,0	-3,2
Cajas Municipales	7,3	7,0	-0,3	-2,4
Cajas Rurales	9,3	8,5	-0,8	0,0
Edpymes	7,9	7,8	-0,1	-4,3
TOTAL	5,8	5,6	-0,2	-1,3

Fuente: SBS.

Elaboración: BCRP, Sucursal Puno. Departamento de Estudios Económicos.

- Cabe destacar, que el mayor incremento en la tasa de morosidad comparado con noviembre 2015, fue registrado por Agrobanco (1,8 puntos porcentuales) y el banco de la Nación (0,1 puntos porcentuales). Mientras, se redujeron las tasas de morosidad de las Edpymes (-4,3 puntos porcentuales), financieras (-3,2 puntos porcentuales), cajas municipales (-2,4 puntos porcentuales), y banca múltiple (-0,5 puntos porcentuales).

GRÁFICO N° 7
PUNO: TASA DE MOROSIDAD
(Porcentaje)

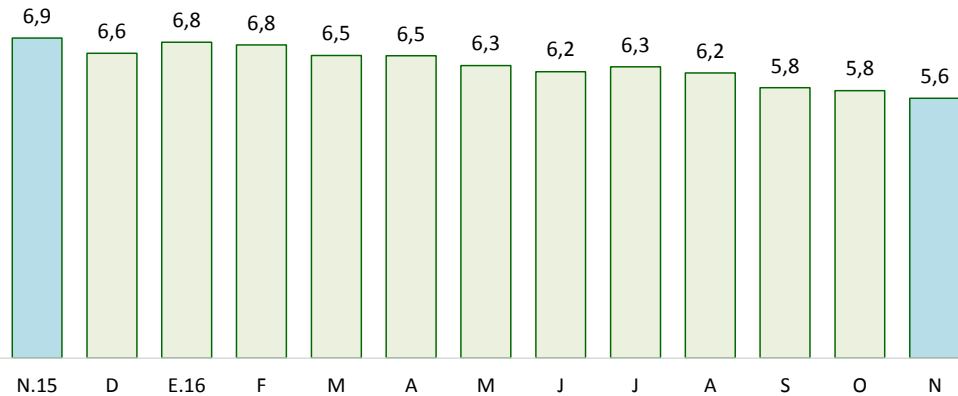

Fuente: SBS y AFP.

7. Depósitos

- Los depósitos crecieron 18,6 por ciento interanual en diciembre, lo cual significó un ritmo de crecimiento mayor al registrado en similar mes de 2015 (-3,1 por ciento).
- Por tipo de moneda, los depósitos en soles (S/ 1 288 millones), que representan el 81,4 por ciento de los depósitos totales, crecieron 8,2 por ciento en el mes, y 16,8 por ciento a 12 meses. Además, los depósitos en moneda extranjera (US\$ 86 millones) disminuyeron 1,3 por ciento respecto al mes anterior, pero se incrementaron 27,6 por ciento interanual. La tasa de dolarización de los depósitos en diciembre fue de 18,6 por ciento, superior en 1,3 puntos porcentuales frente a la tasa registrada en similar mes del pasado año (17,3 por ciento).

CUADRO N° 12
PUNO: DEPÓSITOS

	Estructura %	Saldos en millones de soles con TCF 1/		Tasa de crecimiento (%)		
		Dic-16	Nov-16	Dic-16	Mes	12 Meses
Banco de la Nación	22,1	322	349	8,5	5,0	
Banca Múltiple	56,0	826	886	7,3	31,8	
Instituciones No Bancarias	21,9	341	347	1,9	5,5	
Financieras	0,7	12	12	-2,3	31,2	
Cajas Municipales	15,0	231	238	3,0	20,9	
Cajas Rurales	6,2	98	98	-0,2	-20,8	
TOTAL	100,0	1 488	1 582	6,3	18,6	
Vista	27,9	386	442	14,3	20,5	
Ahorro	43,1	650	681	4,8	25,8	
A plazo	29,0	452	459	1,7	7,9	
MN	81,4	1 190	1 288	8,2	16,8	
ME	18,6	298	294	-1,3	27,6	
ME (Mill. US\$)		87	86	-1,3	27,6	

1/ TCF = Tipo de Cambio Fijo (S/ 3,41 por US\$).

Fuente: SBS y AFP.

Elaboración: BCRP, Sucursal Puno. Departamento de Estudios Económicos.

- Según tipo de depósito, los depósitos de ahorro, que concentran el 43,1 por ciento de los depósitos totales, mostraron un incremento interanual de 25,8 por ciento. Así mismo, los depósitos a la vista y a plazo crecieron 20,5 y 7,9 por ciento, respectivamente.
- Por tipo de instituciones, los depósitos en banca múltiple, que concentran el 56,0 por ciento de los depósitos totales, crecieron 31,8 por ciento interanual. Y los depósitos en instituciones no bancarias mejoraron 5,5 por ciento; esta variación reflejó, principalmente, el incremento de depósitos en financieras (31,2 por ciento) y cajas municipales (20,9 por ciento); siendo atenuada por las cajas rurales (-20,8 por ciento).

GRÁFICO N° 8
PUNO: VARIACIÓN PORCENTUAL DE LOS DEPÓSITOS
(Respecto a similar mes del año anterior)

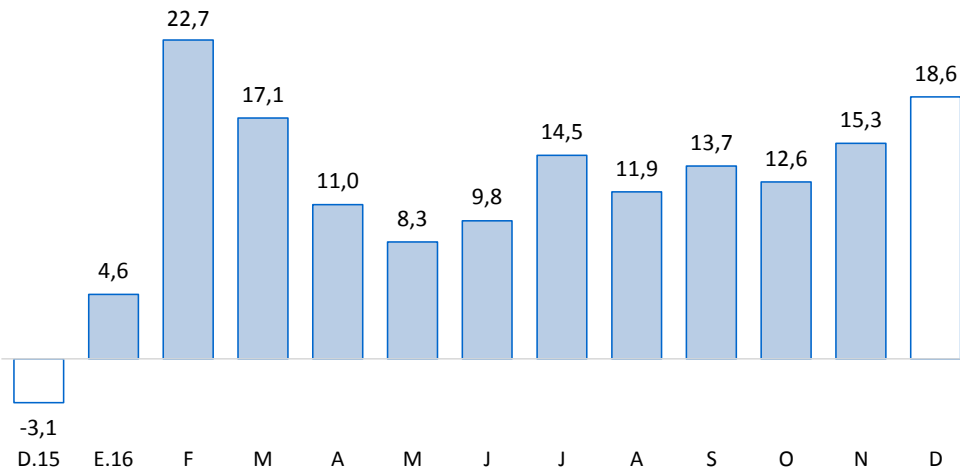

Fuente: SBS y AFP.



V. EJECUCIÓN DE PRESUPUESTO PÚBLICO

8. Ingresos del Gobierno Nacional

- Los ingresos del Gobierno Nacional en el departamento de Puno, durante **diciembre**, se redujeron 22,0 por ciento, interanual en términos reales; debido a una caída en los ingresos tributarios (-22,9 por ciento) y no tributarios (-6,4 por ciento). Los ingresos tributarios representan el 94,0 por ciento del total de ingresos recaudados, y los no tributarios, el 6,0 por ciento restante.

CUADRO N° 13
PUNO: INGRESOS DEL GOBIERNO NACIONAL 1/ 2/
(Millones de soles)

RUBROS	DICIEMBRE			ENERO - DICIEMBRE		
	2015	2016	Var % real	2015	2016	Var % real
I. INGRESOS TRIBUTARIOS	42,4	33,8	-22,9	427,8	476,2	7,6
1. Impuesto a la renta	13,4	13,5	-3,1	167,4	188,3	8,5
Personas naturales	3,1	3,6	12,4	32,5	39,1	16,1
Personas jurídicas	9,8	9,7	-4,0	120,2	135,4	8,8
Regularización	0,5	0,1	-82,0	14,8	13,8	-9,7
2. Impuestos a la Importación	0,1	0,0	-89,5	0,6	0,4	-44,8
3. Impuestos a la Prod. y consumo	23,6	18,6	-23,8	235,5	266,5	9,4
Impuesto General a las Ventas	23,2	18,3	-23,6	231,9	263,3	9,8
Interno	7,9	7,3	-10,4	85,9	92,1	3,5
Importaciones	15,3	11,0	-30,4	145,9	171,2	13,5
Impuesto Selectivo al Consumo 2/	0,3	0,2	-35,1	3,7	3,2	-15,9
4. Otros ingresos	5,2	1,7	-67,9	24,2	21,0	-16,0
II. INGRESOS NO TRIBUTARIOS	2,2	2,2	-6,4	23,6	25,2	2,9
TOTAL	44,6	35,9	-22,0	451,4	501,4	7,3

1/ Información actualizada al 31 de diciembre de 2016.

2/ Incluye el Impuesto Selectivo al Consumo interno y de importaciones.

Fuente: SUNAT.

Elaboración: BCRP - Sucursal Puno. Departamento de Estudios Económicos.

9. Ejecución del presupuesto de gastos del Gobierno General

- La ejecución del presupuesto de gastos en el departamento de Puno, durante diciembre, presentó un incremento de 3,3 por ciento, interanual en términos reales; debido a un mayor gasto del Gobierno Nacional (19,7 por ciento), en especial, gastos corrientes (26,9 por ciento); atenuado por los Gobiernos Locales (-10,2 por ciento), principalmente, gastos de capital (-13,0 por ciento); y del Gobierno Regional (-1,2 por ciento), en especial, gastos de capital (-17,0 por ciento).
- En tanto, el gasto corriente no financiero creció 12,9 por ciento; y el gasto de capital se redujo 3,8 por ciento.

CUADRO N° 14
PUNO: EJECUCIÓN DEL PRESUPUESTO DE GASTOS DEL GOBIERNO GENERAL
(Millones de soles)

RUBROS	DICIEMBRE			ENERO - DICIEMBRE		
	2015	2016	Var. % real	2015	2016	Var. % real
Gobierno Nacional	307,8	380,4	19,7	1 857,6	2 072,6	7,8
Gobierno Regional	222,6	227,0	-1,2	1 310,0	1 400,0	3,3
Gobiernos Locales	298,1	276,3	-10,2	966,4	1 074,3	7,6
Total	828,5	883,7	3,3	4 134,0	4 546,9	6,3
Corriente	351,3	409,5	12,9	2 598,6	2 783,0	3,5
Capital	477,2	474,1	-3,8	1 535,3	1 763,9	11,2
Inversión Pública	383,5	469,4	18,6	1 380,5	1 670,2	17,0

Fuente: MEF.

Elaboración: BCRP, Sucursal Puno, Departamento de Estudios Económicos.

10. Gasto corriente no financiero

- El gasto corriente no financiero presentó un crecimiento de 12,9 por ciento interanual en términos reales, debido a mayores montos devengados por el Gobierno Nacional (26,9 por ciento), Gobierno Regional (5,7 por ciento) y los Gobiernos Locales (0,4 por ciento); por mayores gastos en bienes y servicios, transferencias y remuneraciones.

CUADRO N° 15
PUNO: GASTO CORRIENTE NO FINANCIERO
(Millones de soles)

RUBROS	DICIEMBRE			ENERO - DICIEMBRE		
	2015	2016	Var. % real	2015	2016	Var. % real
- Gobierno Nacional	134,8	176,6	26,9	1 146,5	1 201,9	1,3
- Gobierno Regional	154,4	168,5	5,7	1 111,7	1 214,0	5,5
- Gobiernos Locales	62,1	64,4	0,4	340,4	367,1	4,3
TOTAL	351,3	409,5	12,9	2 598,6	2 783,0	3,5

Fuente: MEF.

Elaboración: BCRP, Sucursal Puno, Departamento de Estudios Económicos.

- En el año, el gasto corriente no financiero se incrementó en 3,5 por ciento en términos reales, debido al crecimiento del gasto del Gobierno Regional (5,5 por ciento), Gobiernos Locales (4,3 por ciento) y del Gobierno Nacional (1,3 por ciento).

11. Inversión pública

- La inversión pública en Puno, correspondiente a los tres niveles de gobierno, totalizó en diciembre S/ 469,4 millones; 18,6 por ciento mayor, en términos reales, respecto a similar mes del año pasado. La inversión se incrementó en el Gobierno Nacional (142,6 por ciento); atenuado por el Gobierno Regional (-17,0 por ciento) y los Gobiernos Locales (-13,1 por ciento).

CUADRO N° 16
PUNO: INVERSIÓN PÚBLICA 1/
(Millones de soles)

RUBROS	DICIEMBRE			ENERO - DICIEMBRE		
	2015	2016	Var. % real	2015	2016	Var. % real
- Gobierno Nacional	79,7	199,7	142,6	572,2	790,8	33,2
- Gobierno Regional	68,2	58,4	-17,0	194,5	180,8	-9,9
- Gobiernos Locales	235,6	211,2	-13,1	613,8	698,7	10,3
TOTAL	383,5	469,4	18,6	1 380,5	1 670,2	17,0

1/ Comprende la formación bruta de capital.

Fuente: MEF.

Elaboración: BCRP, Sucursal Puno, Departamento de Estudios Económicos.

- Durante todo el año, la inversión pública acumuló un total de S/ 1 670,2 millones, 17,0 por ciento mayor respecto a similar periodo del pasado año. La inversión acumulada se incrementó en el Gobiernos Nacional (33,2 por ciento) y los Gobiernos Locales (10,3 por ciento); atenuada por el Gobierno Regional (-9,9 por ciento).

GRAFICO N° 9
PUNO: VARIACIÓN PORCENTUAL REAL DE INVERSIÓN PÚBLICA
 (Respecto a similar mes del año anterior)

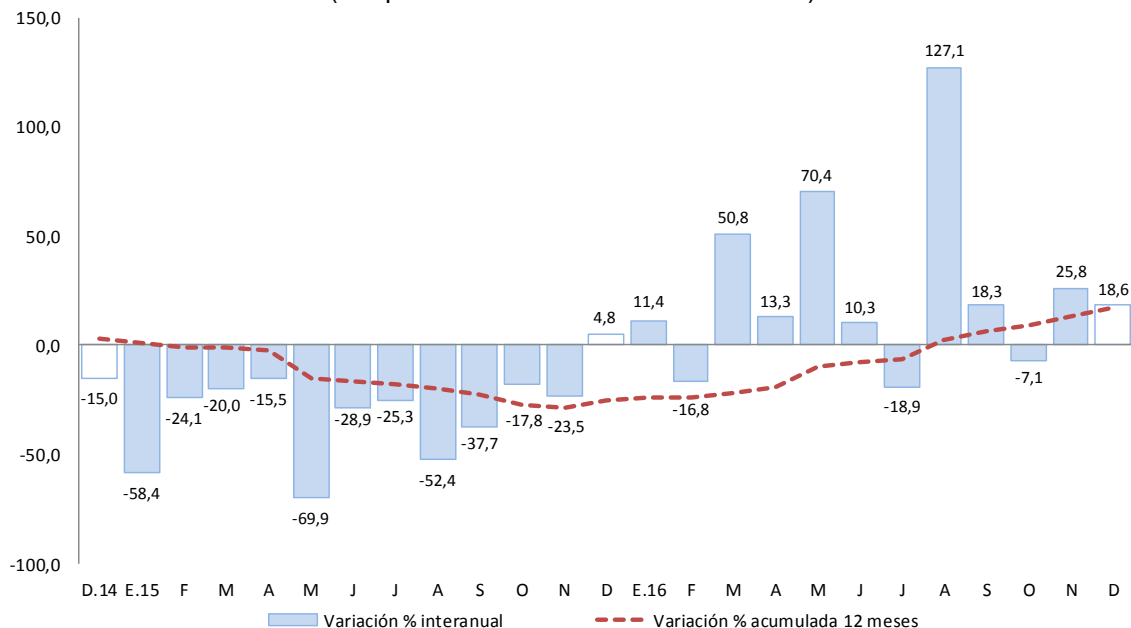

Fuente: MEF.

Elaboración: BCRP - Sucursal Puno. Departamento de Estudios Económicos.

En cuanto a los principales proyectos que se ejecutaron en el mes de diciembre, destacaron:

- La “Ampliación y mejoramiento del sistema de agua potable y alcantarillado de la ciudad de Desaguadero, distrito de Desaguadero - Chucuito - Puno” con S/ 8,6 millones devengados a cargo de los Gobiernos Locales;
- El “Mejoramiento de los servicios educativos en las Instituciones Educativas Primarias N° 71003, 70173, 70196 y 70175 de la ciudad de Juli, del distrito de Juli, provincia de Chucuito - Puno” con S/ 5,7 millones devengados a cargo de los Gobiernos Locales; y
- El “Mejoramiento de la carretera PU 654, Ayabacas – Pusi, provincias de San Román y Huancané – Puno” con S/ 5,6 millones devengados a cargo del Gobierno Regional.

VI. ANEXOS

ANEXO 1

PUNO: PRODUCCION AGROPECUARIA 1/
(TM)

PRINCIPALES PRODUCTOS	2015	2016												PRINCIPALES PRODUCTOS	
	DIC	ENE	FEB	MAR	ABR	MAY	JUN	JUL	AGO	SET	OCT	NOV	DIC		
AGRICOLA															AGRICOLA
Quinoa	0	0	0	1 246	24 820	9 100	0	0	0	0	0	0	0	0	Quinoa
Cañihua	0	0	0	627	2 744	982	0	0	0	0	0	0	0	0	Cañihua
Cebada Grano	0	0	0	133	11 486	16 828	114	0	0	0	0	0	0	0	Cebada Grano
Trigo	0	0	0	0	356	1 227	15	0	0	0	0	0	0	0	Trigo
Centeno Grano	0	0	0	0	0	0	73	0	0	0	0	0	0	0	Centeno Grano
Avena Grano	0	0	0	0	3 671	4 005	274	0	0	0	0	0	0	0	Avena Grano
Maiz Amiláceo	0	0	0	0	2 802	3 267	0	0	0	0	0	0	0	0	Maiz Amiláceo
Maiz Amarillo Duro	0	0	0	205	2 401	1 432	86	0	0	0	0	0	0	0	Maiz Amarillo Duro
Arroz	0	0	0	0	292	150	74	0	0	0	0	0	0	0	Arroz
Papa	22 526	1 888	15 802	75 144	357 723	210 436	592	0	0	0	0	8 833	21 367	Papa	
Oca	0	0	39	710	16 933	13 053	73	0	0	0	0	0	0	0	Oca
Olluco	0	0	563	721	7 015	9 081	0	0	0	0	0	0	0	0	Olluco
Mashua	0	0	0	202	3 237	3 390	0	0	0	0	0	0	0	0	Mashua
Yuca	0	0	0	0	1 405	7 897	11 648	0	0	0	0	0	0	0	Yuca
Tarhui	0	0	0	0	10	1 320	363	0	0	0	0	0	0	0	Tarhui
Haba	12	0	584	2 200	7 446	4 503	0	0	0	0	0	0	0	15	Haba
Arveja	0	0	0	0	323	827	0	0	0	0	0	0	0	0	Arveja
Cebolla	0	0	1 168	2 407	3 666	1 277	0	0	0	0	0	0	0	44	Cebolla
Avena Forrajera	0	0	0	161 146	678 229	608 665	543	0	0	0	0	0	0	0	Avena Forrajera
Cebada Forrajera	0	0	0	14 450	166 898	183 685	292	0	0	0	0	0	0	0	Cebada Forrajera
Plátano	861	915	819	1 026	1 007	959	938	907	863	893	1 104	1 083	1 008	1 008	Plátano
Naranja	0	0	0	42	948	6 171	8 414	6 305	4 329	0	0	0	0	0	Naranja
Café	0	0	0	0	380	1 849	3 586	974	150	0	0	0	0	0	Café
Alfalfa	31 489	16 141	101 264	248 177	346 496	214 706	60 746	0	0	0	0	0	0	30 333	Alfalfa
Otros Pastos Cultivados	10 008	1 740	11 576	35 286	44 480	30 738	8 993	0	0	0	0	0	0	9 403	Otros Pastos Cultivados
PECUARIA 2/															PECUARIA 2/
Carne de Vacuno	1 231	1 289	1 548	1 694	2 345	2 157	2 190	1 951	1 761	1 501	1 326	1 321	1 237	1 237	Carne de Vacuno
Carne de Ovino	531	528	650	711	1 003	940	941	964	841	739	627	628	535	535	Carne de Ovino
Carne de Alpaca	218	331	462	467	690	637	617	592	507	411	367	333	222	222	Carne de Alpaca
Carne de Llama	101	97	122	129	180	167	165	139	124	113	93	83	100	100	Carne de Llama
Carne de Porcino	168	152	199	195	275	243	262	278	226	191	165	176	168	168	Carne de Porcino
Carne de Ave	252	248	291	282	283	295	296	244	231	228	239	257	269	269	Carne de Ave
Leche de Vacuno	6 891	8 848	13 080	13 804	13 327	11 167	10 141	7 991	7 222	5 983	6 550	6 886	6 919	6 919	Leche de Vacuno
Lana de Ovino	367	0	1 840	1 800	0	0	0	0	0	0	0	819	370	370	Lana de Ovino
Fibra de Alpaca	323	0	450	475	0	0	0	0	0	0	0	1 480	321	321	Fibra de Alpaca
Fibra de Llama	46	0	77	72	0	0	0	0	0	0	0	241	46	46	Fibra de Llama
Otros pdtos. Pecuarios	893	849	961	1 164	1 502	1 432	1 403	1 333	1 397	1 196	1 164	1 102	897	897	Otros pdtos. Pecuarios

1/ Cifras preliminares, actualizado al 22-02-2017

2/ Peso neto

FUENTE: DRA - Puno

ELABORACIÓN: BCRP - Sucursal Puno



ANEXO 2

PUNO: SUPERFICIE AGRÍCOLA SEMBRADA 1/

(Hectáreas)

PRINCIPALES CULTIVOS	2015	2016												PRINCIPALES CULTIVOS
	DIC	ENE	FEB	MAR	ABR	MAY	JUN	JUL	AGO	SET	OCT	NOV	DIC	
Quinua	0	0	0	0	0	0	0	0	0	8 596	22 934	3 779	0	Quinua
Cañihua	42	0	0	0	0	0	0	0	0	771	3 536	1 232	165	Cañihua
Cebada Grano	0	0	0	0	0	0	0	0	0	1 948	16 681	6 981	0	Cebada Grano
Trigo	0	0	0	0	0	0	0	0	0	185	784	403	0	Trigo
Centeno Grano	0	0	0	0	0	0	0	0	0	0	60	0	0	Centeno Grano
Avena Grano	0	0	0	0	0	0	0	0	0	84	5 180	2 525	3	Avena Grano
Maiz Amiláceo	0	0	0	0	0	0	0	0	616	1 788	1 359	2	0	Maiz Amiláceo
Maiz Amarillo Duro	0	0	0	0	0	0	0	0	914	1 374	239	0	0	Maiz Amarillo Duro
Arroz	0	0	0	0	0	0	0	0	0	25	75	0	0	Arroz
Papa	1 596	0	0	0	0	0	645	1 355	3 092	10 830	27 301	14 386	1 832	Papa
Oca	0	0	0	0	0	0	0	0	341	1 014	1 864	107	0	Oca
Olluco	0	0	0	0	0	0	0	0	296	871	1 372	499	0	Olluco
Mashua	0	0	0	0	0	0	0	0	43	329	575	21	0	Mashua
Yuca	0	0	0	0	0	0	0	0	760	984	219	0	0	Yuca
Tarhui	0	0	0	0	0	0	0	0	6	214	850	0	0	Tarhui
Haba	0	0	0	0	0	0	0	15	1 362	4 710	4 134	33	0	Haba
Arveja	0	0	0	0	0	0	0	0	150	584	289	13	0	Arveja
Cebolla	1	0	0	0	0	0	0	4	36	136	178	101	3	Cebolla
Avena Forrajera	28 420	2 010	0	0	0	0	0	0	0	2	5 080	28 889	30 994	Avena Forrajera
Cebada Forrajera	11 864	1 255	0	0	0	0	0	0	70	2	356	4 734	11 242	Cebada Forrajera
Plátano	0	0	0	0	0	0	0	0	0	0	0	0	0	Plátano
Naranja	0	0	0	0	0	0	0	0	0	0	0	0	0	Naranja
Café	0	0	0	0	0	0	0	0	0	0	3	0	0	Café
Alfalfa	5 678	2 503	0	0	0	0	0	0	0	0	0	0	1 681	Alfalfa
Otros Pastos Cultivados	890	271	0	0	0	0	0	0	0	0	0	0	0	Otros Pastos Cultivados
TOTAL	48 492	6 039	0	0	0	0	645	1 374	7 686	34 447	93 069	63 705	45 923	TOTAL

1/ Cifras preliminares. Además, no incluye superficie instalada de cultivos permanentes. Actualizado al 22-02-2017

FUENTE: DRA - Puno

ELABORACIÓN: BCRP - Sucursal Puno



ANEXO 3

**PUNO: EXTRACCION Y PRODUCCIÓN PESQUERA 1/
(T.m.)**

	2015	2016												
	DIC	ENE	FEB	MAR	ABR	MAY	JUN	JUL	AGO	SET	OCT	NOV	DIC	
CHD 2/	3 721	3 124	3 332	3 602	3 504	2 251	3 298	4 469	3 236	3 548	3 697	3 972	4 268	CHD 2/
- Boga	0	0	0	0	0	0	0	0	0	0	0	0	0	- Boga
- Carachi	17	14	16	17	14	14	13	28	27	25	28	14	16	- Carachi
- Ispi	9	25	38	22	17	17	8	1	4	14	13	10	8	- Ispi
-Suche	0	0	0	0	0	0	0	0	0	0	0	0	0	-Suche
- Mauri	1	0	0	1	1	0	0	1	1	1	0	1	0	- Mauri
- Pejerrey	7	8	10	15	15	13	10	10	17	17	14	12	15	- Pejerrey
- Trucha Natural	5	5	5	6	5	5	3	3	4	5	2	2	3	- Trucha Natural
- Trucha Crianza	3 683	3 071	3 263	3 542	3 453	2 202	3 264	4 426	3 184	3 486	3 640	3 932	4 227	- Trucha Crianza

1/ Cifras preliminares

2/ Consumo Humano Directo

Fuente: PRODUCE - Puno

Elaboración: BCRP - Sucursal Puno



ANEXO 4

PUNO: PRODUCCIÓN MINERA 1/
(Contenido fino)

PRODUCTOS	2015	2016												PRODUCTOS
	DIC	ENE	FEB	MAR	ABR	MAY	JUN	JUL	AGO	SET	OCT	NOV	DIC	
MINERIA METALICA														MINERIA METALICA
Estaño (TMF)	1 841	1 189	1 488	1 597	1 441	1 578	1 554	1 753	1 784	1 577	1 592	1 556	1 679	Estaño (TMF)
Plomo (TMF)	279	40	0	0	171	0	0	445	0	0	390	0	287	Plomo (TMF)
Oro (kgr-f)	426	319	360	336	378	365	406	420	360	380	403	379	416	Oro (kgr-f)
Plata (kg-f)	538	87	25	19	361	26	24	579	26	28	675	36	1 072	Plata (kg-f)
Zinc (TMF)	248	38	0	0	185	0	0	418	0	0	303	0	214	Zinc (TMF)

1/ Cifras preliminares

Fuente: MINEM

Elaboración: BCRP - Sucursal Puno

ANEXO 5

**PUNO: PRODUCCIÓN MANUFACTURERA 1/
(Índice 2007=100)**

PRODUCTOS	2015	2016												PRODUCTOS
	Dic	Ene	Feb	Mar	Abr	May	Jun	Jul	Ago	Set	Oct	Nov	Dic	
Bebidas gaseosas	45,6	49,8	49,4	31,8	40,6	40,9	34,4	30,6	43,5	39,1	38,6	43,0	31,7	Bebidas gaseosas
Productos de panadería	277,3	174,7	165,7	249,6	199,4	209,6	223,5	254,5	218,9	171,9	207,8	232,2	231,4	Productos de panadería
Ladrillos	45,6	49,6	37,2	69,0	52,5	28,9	56,0	40,8	57,7	27,4	70,4	77,5	44,3	Ladrillos
Cemento	0,0	0,0	0,0	0,0	0,0	0,0	0,0	0,0	0,0	0,0	0,0	0,0	0,0	Cemento
Cal 2/	570,4	560,0	416,3	233,1	468,2	493,5	384,8	451,0	505,8	501,9	407,7	389,2	366,3	Cal 2/
Prendas de Vestir	5,9	0,0	0,0	0,0	66,4	267,5	272,0	396,3	265,2	323,6	370,4	120,0	77,5	Prendas de Vestir
Muebles	9,0	11,0	6,5	9,3	40,1	25,3	31,7	4,9	9,8	26,2	6,4	21,7	21,6	Muebles
Joyas	0,0	0,0	0,0	0,0	0,0	0,0	0,0	0,0	0,0	0,0	0,0	0,0	0,0	Joyas
TOTAL	267,4	262,0	195,5	111,8	220,9	234,3	184,8	216,2	240,4	238,5	196,4	185,7	173,6	TOTAL

1/ Cifras preliminares

2/ Información estimada a partir de octubre 2015

Fuente: Empresas manufactureras respectivas.

Elaboración: BCRP - Sucursal Puno. Departamento de Estudios Económicos.



ANEXO 6

**PUNO: PRODUCCIÓN MANUFACTURERA 1/
(Variación porcentual)**

PRODUCTOS	2015	2016												PRODUCTOS
	Dic	Ene	Feb	Mar	Abr	May	Jun	Jul	Ago	Set	Oct	Nov	Dic	
Bebidas gaseosas	-13,1	5,02	16,78	-27,7	34,6	5,9	-14,6	-18,8	2,9	-9,6	-24,8	-20,3	-30,3	Bebidas gaseosas
Productos de panadería	59,5	11,24	-18,64	-25,0	2,4	15,2	-10,4	37,2	3,0	-31,0	3,5	19,6	-16,6	Productos de panadería
Ladrillos	-18,3	-6,41	-5,93	26,7	16,0	-52,6	187,4	-16,1	-5,6	-8,8	15,8	17,5	-2,9	Ladrillos
Cemento	-	-	-	-	-	-	-	-	-	-	-	-	-	Cemento
Cal 2/	244,5	99,78	28,53	-2,1	52,0	25,0	-15,6	-4,4	7,1	9,4	-18,1	-23,4	-35,8	Cal 2/
Prendas de Vestir	-32,3	-	-	-	29,8	-3,2	-29,1	-9,7	-51,1	18,7	36,5	162,3	1 220,0	Prendas de Vestir
Muebles	28,2	109,42	41,96	101,7	858,4	334,0	862,6	60,0	207,7	351,9	28,6	311,7	139,2	Muebles
Joyas	-	-	-	-	-	-	-	-	-	-	-	-	-	Joyas
TOTAL	231,1	96,91	27,74	-2,7	51,3	24,0	-15,4	-4,4	5,4	9,1	-17,1	-22,4	-35,1	TOTAL

1/ Cifras preliminares

2/ Producción estimada a partir de octubre 2015

Fuente: Empresas manufactureras respectivas.

Elaboración: BCRP - Sucursal Puno. Departamento de Estudios Económicos.

ANEXO 7

PUNO: ARRIBO DE TURISTAS, SEGÚN NACIONALIDAD 1/
(Número de Personas)

	2015	2016												
	DIC	ENE	FEB	MAR	ABR	MAY	JUN	JUL	AGO	SET	OCT	NOV	DIC	
NACIONALES	39 893	43 276	50 473	41 941	42 047	60 284	56 098	66 396	65 023	62 223	63 204	60 839	63 687	NACIONALES
NORTE AMERICA	4 114	3 626	3 424	4 866	7 946	6 603	7 038	6 641	4 709	5 377	5 099	3 725	3 200	NORTE AMERICA
EE.UU.	3 300	2 883	2 356	2 983	4 989	5 151	6 272	5 253	3 884	4 164	3 780	2 663	2 757	EE.UU.
Canada	814	743	1 068	1 883	2 957	1 452	766	1 388	825	1 213	1 319	1 062	443	Canada
CENTRO AMERICA	530	440	213	647	315	587	675	1 165	678	572	676	665	812	CENTRO AMERICA
Mexico	432	390	171	609	315	354	592	1 021	627	528	627	551	674	Mexico
Otros paises	98	50	42	38	0	233	83	144	51	44	49	114	138	Otros paises
SUD AMERICA	3 237	5 817	3 643	4 159	4 668	4 486	3 835	4 983	4 053	4 473	4 182	3 682	4 420	SUD AMERICA
Argentina	726	1 886	552	906	1 763	1 173	979	1 917	982	1 214	1 213	784	1 014	Argentina
Bolivia	568	707	525	649	393	690	486	694	819	727	871	870	1 328	Bolivia
Brasil	812	1 930	949	1 354	1 050	1 579	1 344	1 226	1 300	1 396	1 182	643	708	Brasil
Chile	530	659	1 240	504	306	305	226	601	362	444	291	374	502	Chile
Colombia	517	562	263	591	1 045	606	722	477	365	513	496	668	667	Colombia
Ecuador	68	63	96	59	89	87	44	52	184	121	79	298	175	Ecuador
Venezuela	16	10	18	96	22	46	34	16	41	58	50	45	26	Venezuela
EUROPA	8 610	8 823	7 661	13 957	14 377	14 395	11 044	17 559	23 138	16 379	18 679	12 395	5 989	EUROPA
Inglaterra	2 159	2 201	1 393	2 661	3 373	2 664	2 090	2 529	2 596	2 745	2 718	1 309	1 033	Inglaterra
Alemania	663	1 772	1 542	2 836	1 842	1 804	1 078	2 343	2 448	2 300	3 040	1 887	708	Alemania
España	856	510	632	1 892	608	1 051	1 183	1 851	3 711	1 700	1 719	1 507	810	España
Francia	2 013	964	1 409	2 720	4 233	3 815	2 513	4 091	5 434	3 944	4 565	2 819	939	Francia
Italia	1 192	1 246	761	1 180	761	738	1 100	1 111	4 392	1 383	1 567	801	1 133	Italia
Otros Paises	1 727	2 130	1 924	2 668	3 560	4 323	3 080	5 634	4 557	4 307	5 070	4 072	1 366	Otros Paises
ASIA	1 242	1 724	2 201	1 563	1 378	1 168	1 037	1 258	962	1 227	1 045	1 467	1 296	ASIA
Japon	334	336	752	670	230	316	339	229	262	402	251	184	366	Japon
Korea	256	604	296	209	142	121	59	90	37	111	88	119	130	Korea
Otros Paises	652	784	1 153	684	1 006	731	639	939	663	714	706	1 164	800	Otros Paises
AFRICA	42	31	8	68	52	73	34	43	203	320	53	277	84	AFRICA
OTROS	2 076	2 331	1 274	2 659	2 019	2 167	2 102	2 038	1 539	2 209	2 386	1 576	1 051	OTROS
EXTRANJEROS	19 851	22 792	18 424	27 919	30 755	29 479	25 765	33 687	35 282	30 557	32 120	23 787	16 852	EXTRANJEROS
TOTAL GENERAL	59 744	66 068	68 897	69 860	72 802	89 763	81 863	100 083	100 305	92 780	95 324	84 626	80 539	TOTAL GENERAL

1/ Información actualizada al 28-02-2017

Fuente: MINCETUR

Elaboración: BCRP - Sucursal Puno



ANEXO 8

PUNO: EXPORTACIONES (FOB), SEGÚN GRUPO DE PRODUCTOS

(Millones de US\$)

RUBROS	2015	2016												RUBROS
	Dic	Ene	Feb	Mar	Abr	May	Jun	Jul	Ago	Set	Oct	Nov	Dic	
1. PROD. TRADICIONALES	128,2	145,5	115,2	140,0	131,0	120,9	139,2	161,5	160,8	179,6	170,0	138,5	179,0	1. PROD. TRADICIONALES
. Agropecuarios	1,2	0,3	0,2	0,0	0,2	0,0	0,0	0,3	0,7	0,8	0,2	0,8	0,6	. Agropecuarios
. Mineros 1/	127,0	145,3	115,1	140,0	130,8	120,9	139,1	161,3	160,0	178,9	169,8	137,7	178,4	. Mineros 1/
2. PROD. NO TRADICIONALES	4,0	3,6	3,1	4,6	3,7	1,7	1,5	2,0	2,5	2,0	2,1	1,9	3,6	2. PROD. NO TRADICIONALES
. Agropecuarios	1,0	1,1	0,4	0,8	0,8	0,7	0,6	0,6	0,7	0,7	0,2	0,2	0,5	. Agropecuarios
. Pesqueros	0,4	0,2	0,4	0,5	0,2	0,1	0,5	0,3	0,3	0,4	0,5	0,4	0,5	. Pesqueros
. Textiles	0,9	0,6	0,5	0,9	0,8	0,7	0,3	0,7	0,2	0,4	0,5	0,4	1,2	. Textiles
. Minería no metálica	0,3	0,2	0,2	0,6	0,1	0,1	0,2	0,4	1,4	0,4	0,5	0,9	1,2	. Minería no metálica
. Resto de no tradicionales 2/	1,4	1,4	1,6	1,8	1,8	0,0	0,0	0,0	0,0	0,0	0,3	0,0	0,2	. Resto de no tradicionales 2/
3. TOTAL	132,2	149,1	118,3	144,6	134,7	122,6	140,7	163,5	163,3	181,6	172,1	140,4	182,6	3. TOTAL

1/ Productos de maderas, papeles, químicos, minería no metálica, sidero metalúrgicos y joyería, metal mecánico, sombreros de punto, bisutería, juguetes, fundas, instrumentos musicales, productos de hierro laminados, pieles y sus manufacturas.

FUENTE: SUNAT.

ELABORACIÓN: BCRP Sucursal Puno, Dpto. de Estudios Económicos.

ANEXO 9

PUNO: EXPORTACIONES DE PRODUCTOS TRADICIONALES

(Millones de US\$)

TIPO	2015	2016												TIPO
	Dic	Ene	Feb	Mar	Abr	May	Jun	Jul	Ago	Set	Oct	Nov	Dic	
AGROPECUARIOS	1,2	0,3	0,2	0,0	0,2	0,0	0,0	0,3	0,7	0,8	0,2	0,8	0,6	AGROPECUARIOS
Café														Café
Volumen (TM)	0,2	0,0	0,0	0,0	0,1	0,0	0,0	0,0	0,2	0,2	0,0	0,2	0,1	Volumen (TM)
Valor (Mill. US\$)	0,9	0,2	0,2	0,0	0,2	0,0	0,0	0,0	0,7	0,8	0,2	0,8	0,6	Valor (Mill. US\$)
Lana sin cardar ni peinar														Lana sin cardar ni peinar
Volumen (TM)	0,1	0,0	0,0	0,0	0,0	0,0	0,0	0,0	0,0	0,0	0,0	0,0	0,0	Volumen (TM)
Valor (Mill. US\$)	0,3	0,1	0,0	0,0	0,0	0,0	0,0	0,0	0,0	0,0	0,0	0,0	0,0	Valor (Mill. US\$)
Resto de agropecuarios 1/														Resto de agropecuarios 1/
Volumen (TM)	0,0	0,0	0,0	0,0	0,0	0,0	0,0	0,1	0,0	0,0	0,0	0,0	0,0	Volumen (TM)
Valor (Mill. US\$)	0,0	0,0	0,0	0,0	0,0	0,0	0,0	0,3	0,0	0,0	0,0	0,0	0,0	Valor (Mill. US\$)
MINEROS	127,0	145,3	115,1	140,0	130,8	120,9	139,1	161,3	160,0	178,9	169,8	137,7	178,4	MINEROS
Estaño														Estaño
Volumen (TM)	2,5	1,5	1,3	1,8	1,5	1,6	1,4	1,6	1,6	1,3	1,9	1,2	1,9	Volumen (TM)
Valor (Mill. US\$)	37,9	22,3	19,5	29,6	25,7	27,4	24,7	29,5	30,5	25,0	39,0	25,3	41,9	Valor (Mill. US\$)
Oro														Oro
Volumen (TM)	0,0	0,0	0,0	0,0	0,0	0,0	0,0	0,0	0,0	0,0	0,0	0,0	0,0	Volumen (TM)
Valor (Mill. US\$)	89,2	116,9	93,1	110,3	105,1	93,5	114,4	131,8	129,5	153,9	130,8	112,3	136,5	Valor (Mill. US\$)
Zinc														Zinc
Volumen (TM)	0,0	0,0	0,0	0,0	0,0	0,0	0,0	0,0	0,0	0,0	0,0	0,0	0,0	Volumen (TM)
Valor (Mill. US\$)	0,0	0,0	0,0	0,0	0,0	0,0	0,0	0,0	0,0	0,0	0,0	0,0	0,0	Valor (Mill. US\$)
Plomo														Plomo
Volumen (TM)	0,0	0,0	0,9	0,0	0,0	0,0	0,0	0,0	0,0	0,0	0,0	0,0	0,0	Volumen (TM)
Valor (Mill. US\$)	0,0	0,0	2,5	0,0	0,0	0,0	0,0	0,0	0,0	0,0	0,0	0,0	0,0	Valor (Mill. US\$)
Cobre														Cobre
Volumen (TM)	0,0	0,0	0,0	0,0	0,0	0,0	0,0	0,0	0,0	0,0	0,0	0,0	0,0	Volumen (TM)
Valor (Mill. US\$)	0,0	0,0	0,0	0,0	0,0	0,0	0,0	0,0	0,0	0,0	0,0	0,0	0,0	Valor (Mill. US\$)
Resto de mineros 2/														Resto de mineros 2/
Volumen	0,0	10,1	0,0	0,0	0,0	0,0	0,0	0,0	0,0	0,0	0,0	0,0	0,0	Volumen
Valor (Mill. US\$)	0,0	6,1	0,0	0,0	0,0	0,0	0,0	0,0	0,0	0,0	0,0	0,0	0,0	Valor (Mill. US\$)
TOTAL	128,2	145,5	115,2	140,0	131,0	120,9	139,2	161,5	160,8	179,6	170,0	138,5	179,0	TOTAL

1/ Comprende cueros, pieles en bruto, e hilados de lana cardada.

2/ Comprende minerales de los metales preciosos y sus concentrados, minerales de hierro y sus concentrados, y combustibles minerales.

FUENTE: SUNAT.

ELABORACIÓN: BCRP Sucursal Puno, Dpto. de Estudios Económicos.



ANEXO 10

PUNO: EXPORTACIONES DE PRODUCTOS NO TRADICIONALES

(Millones de US\$)

TIPO	2015	2016												TIPO
	Dic	Ene	Feb	Mar	Abr	May	Jun	Jul	Ago	Set	Oct	Nov	Dic	
AGROPECUARIOS	1,0	1,1	0,4	0,8	0,8	0,7	0,6	0,6	0,7	0,7	0,2	0,2	0,5	AGROPECUARIOS
Quinoa excepto para la siembra	0,5	0,5	0,3	0,7	0,6	0,5	0,5	0,4	0,6	0,7	0,2	0,2	0,4	Quinoa excepto para la siembra
Resto	0,5	0,6	0,0	0,1	0,2	0,2	0,1	0,1	0,1	0,0	0,0	0,0	0,1	Resto
PESQUEROS	0,4	0,2	0,4	0,5	0,2	0,1	0,5	0,3	0,3	0,4	0,5	0,4	0,5	PESQUEROS
Trucha Congelada	0,4	0,2	0,4	0,5	0,2	0,1	0,5	0,3	0,3	0,4	0,5	0,4	0,5	Trucha Congelada
TEXTILES	0,9	0,6	0,5	0,9	0,8	0,7	0,3	0,7	0,2	0,4	0,5	0,4	1,2	TEXTILES
Prendas de vestir y otras confecciones	0,0	0,0	0,0	0,0	0,0	0,0	0,0	0,0	0,0	0,0	0,0	0,0	0,0	Prendas de vestir y otras confecciones
Fibras textiles	0,8	0,6	0,5	0,8	0,7	0,7	0,3	0,7	0,2	0,3	0,4	0,3	1,1	Fibras textiles
Resto 1/	0,0	0,0	0,0	0,1	0,1	0,0	0,0	0,0	0,0	0,1	0,1	0,0	0,0	Resto 1/
RESTO DE NO TRADICIONALES 2/	1,4	1,4	1,6	1,8	1,8	0,0	0,0	0,0	0,0	0,0	0,3	0,0	0,2	RESTO DE NO TRADICIONALES 2/
PRODUCTOS NO TRADICIONALES	4,0	3,6	3,1	4,6	3,7	1,7	1,5	2,0	2,5	2,0	2,1	1,9	3,6	PRODUCTOS NO TRADICIONALES

1/ Incluye hilados y tejidos.

2/ Sombreros de punto, bisutería, juguetes, fundas, instrumentos musicales, productos de hierro laminados, pieles y sus manufacturas.

FUENTE: SUNAT.

ELABORACIÓN: BCRP Sucursal Puno, Dpto. de Estudios Económicos.

ANEXO 11

PUNO: ADUANA DE DESAGUADERO - IMPORTACIONES (FOB), SEGÚN USO O DESTINO ECONÓMICO

(Millones de US\$)

RUBROS	2015	2016												RUBROS
	Dic	Ene	Feb	Mar	Abr	May	Jun	Jul	Ago	Set	Oct	Nov	Dic	
BIENES DE CONSUMO	6,5	4,5	5,8	6,5	7,2	8,4	10,2	8,9	12,1	9,3	9,4	8,1	7,8	BIENES DE CONSUMO
. Alimentos y Bebidas	6,0	4,3	5,1	5,8	6,0	7,6	9,5	8,6	11,3	8,0	8,0	7,6	7,2	. Alimentos y Bebidas
. Productos Farmacéuticos	0,2	0,0	0,0	0,1	0,1	0,1	0,1	0,0	0,2	0,1	0,2	0,1	0,1	. Productos Farmacéuticos
. Utensilios Domésticos	0,0	0,0	0,0	0,0	0,0	0,0	0,0	0,0	0,0	0,0	0,0	0,0	0,0	. Utensilios Domésticos
. Electro.d.y Veh.Usó Part.	0,0	0,0	0,0	0,0	0,4	0,0	0,0	0,0	0,0	0,5	0,8	0,1	0,0	. Electro.d.y Veh.Usó Part.
. Otros	0,4	0,2	0,6	0,6	0,7	0,8	0,6	0,3	0,5	0,7	0,3	0,3	0,4	. Otros
INSUMOS	16,0	14,0	12,1	14,2	13,9	17,0	18,0	18,4	20,5	19,1	14,2	13,1	10,7	INSUMOS
. Combustibles y Lubricantes	1,1	0,9	1,1	1,8	2,0	2,1	1,9	1,9	2,1	1,8	2,2	2,1	1,5	. Combustibles y Lubricantes
. Insumos para la Agricultura	11,6	10,3	7,9	8,9	9,4	12,9	13,8	13,7	16,5	15,0	9,2	8,4	6,8	. Insumos para la Agricultura
. Insumos para la Industria	3,3	2,8	3,1	3,6	2,4	2,0	2,2	2,8	1,9	2,4	2,8	2,5	2,4	. Insumos para la Industria
BIENES DE CAPITAL	0,7	0,9	0,0	3,9	0,1	0,1	0,0	0,1	0,3	0,4	0,1	0,1	0,0	BIENES DE CAPITAL
. Maquinaria y Equipo	0,5	0,0	0,0	0,0	0,0	0,0	0,0	0,0	0,0	0,1	0,0	0,0	0,0	. Maquinaria y Equipo
. Partes y Piezas	0,0	0,0	0,0	0,0	0,0	0,0	0,0	0,0	0,0	0,3	0,0	0,0	0,0	. Partes y Piezas
. Herramientas	0,1	0,7	0,0	3,8	0,0	0,0	0,0	0,0	0,2	0,0	0,0	0,0	0,0	. Herramientas
. Materiales de Construcción	0,1	0,2	0,0	0,1	0,0	0,1	0,0	0,1	0,1	0,0	0,1	0,1	0,0	. Materiales de Construcción
TOTAL	23,3	19,4	17,9	24,6	21,1	25,6	28,2	27,5	32,9	28,8	23,6	21,2	18,6	TOTAL

FUENTE: SUNAT.

ELABORACIÓN: BCRP Sucursal Puno, Dpto. de Estudios Económicos.



ANEXO 12

PUNO: CRÉDITOS

(Millones de soles)

INSTITUCIONES	2015	2016												INSTITUCIONES
	Dic	Ene	Feb	Mar	Abr	May	Jun	Jul	Ago	Set	Oct	Nov	Dic	
Banco de la Nación	128	130	132	132	134	135	135	136	138	139	140	141	142	Banco de la Nación
Agrobanco	42	41	40	39	39	40	39	38	37	38	40	39	40	Agrobanco
Banca múltiple	1 488	1 486	1 475	1 474	1 477	1 482	1 487	1 498	1 506	1 519	1 523	1 535	1 550	Banca múltiple
Inst. no bancarias	1 212	1 206	1 200	1 210	1 223	1 229	1 228	1 242	1 257	1 277	1 298	1 321	1 350	Inst. no bancarias
. Cajas Municipales	814	814	811	819	831	837	837	849	862	876	891	910	929	. Cajas Municipales
. Cajas Rurales	108	108	108	109	111	179	178	178	180	184	187	188	190	. Cajas Rurales
. EDPYMES	84	81	78	76	75	7	7	8	8	8	9	9	10	. EDPYMES
. Financieras	206	204	203	206	207	206	206	207	207	209	211	214	221	. Financieras
TOTAL	2 870	2 864	2 847	2 855	2 874	2 886	2 889	2 914	2 938	2 974	3 002	3 037	3 082	TOTAL

FUENTE: SBS y AFP.

ELABORACION: BCRP Sucursal Puno, Dpto. de Estudios Económicos.

ANEXO 13

PUNO: DEPÓSITOS

(Millones de soles)

INSTITUCIONES	2015	2016												INSTITUCIONES
	Dic	Ene	Feb	Mar	Abr	May	Jun	Jul	Ago	Set	Oct	Nov	Dic	
Banco de la Nación	333	385	392	371	385	356	359	338	349	339	342	322	349	Banco de la Nación
Banca múltiple	672	710	891	882	744	742	760	782	775	787	796	826	886	Banca múltiple
Inst. no bancarias	329	326	327	326	323	334	336	344	350	323	329	341	347	Inst. no bancarias
. Cajas Municipales	196	196	199	200	201	208	210	214	216	222	223	231	238	. Cajas Municipales
. Cajas Rurales	124	121	119	118	114	117	116	119	123	91	95	98	98	. Cajas Rurales
. Financieras	9	9	9	9	9	9	9	11	11	11	11	12	12	. Financieras
TOTAL	1 334	1 421	1 610	1 580	1 453	1 432	1 455	1 464	1 473	1 450	1 467	1 488	1 582	TOTAL

FUENTE: SBS y AFP.

ELABORACION: BCRP Sucursal Puno, Dpto. de Estudios Económicos.

ANEXO 14

PUNO: TASA DE MOROSIDAD

(En porcentajes)

INSTITUCIONES	2015		2016											INSTITUCIONES
	Nov	Dic	Ene	Feb	Mar	Abr	May	Jun	Jul	Ago	Set	Oct	Nov	
Banco de la Nación	1,3	1,2	1,1	1,1	1,1	1,2	1,3	1,3	1,3	1,3	1,4	1,4	1,4	Banco de la Nación
Agrobanco	5,0	3,9	4,5	4,5	3,0	3,5	3,3	2,6	3,3	4,5	4,2	4,6	6,8	Agrobanco
Banca múltiple	5,2	5,0	5,1	4,9	4,5	4,5	4,8	5,0	5,1	5,0	4,8	4,7	4,7	Banca múltiple
Inst. no bancarias														Inst. no bancarias
. Cajas Municipales	9,4	8,8	9,3	9,3	9,2	9,4	9,1	7,9	8,1	7,8	7,2	7,3	7,0	. Cajas Municipales
. Cajas Rurales	8,5	8,0	8,7	8,8	8,8	8,3	8,2	9,7	9,7	9,4	9,3	9,3	8,5	. Cajas Rurales
. EDPYMES	12,1	11,9	13,2	14,2	14,9	14,9	8,1	7,6	7,6	6,3	7,5	7,9	7,8	. EDPYMES
. Financieras	9,3	9,2	9,4	9,5	9,4	8,7	8,5	8,4	8,1	8,2	7,5	7,1	6,1	. Financieras
TOTAL	6,9	6,6	6,8	6,8	6,5	6,5	6,3	6,2	6,3	6,2	5,8	5,8	5,6	TOTAL

FUENTE: SBS y AFP.

ELABORACION: BCRP Sucursal Puno, Dpto. de Estudios Económicos.



ANEXO 15

PUNO: INGRESOS RECAUDADOS DEL GOBIERNO NACIONAL 1/

(Millones de soles)

RUBROS	2015	2016												RUBROS
	Dic	Ene	Feb	Mar	Abr	May	Jun	Jul	Ago	Set	Oct	Nov	Dic	
I. INGRESOS TRIBUTARIOS	42,4	38,6	37,5	42,4	45,5	39,2	38,5	39,9	45,9	44,3	35,7	35,1	33,8	I. INGRESOS TRIBUTARIOS
1. Impuesto a la renta	13,4	16,3	16,2	20,4	22,4	15,0	13,9	14,4	16,1	14,4	12,9	12,9	13,5	1. Impuesto a la renta
- Personas naturales	3,1	4,2	2,9	2,6	3,9	3,3	3,5	2,8	3,4	2,6	3,1	3,2	3,6	- Personas naturales
- Personas jurídicas	9,8	11,9	13,2	14,2	11,0	10,8	10,1	11,2	12,5	11,7	9,5	9,6	9,7	- Personas jurídicas
- Regularización	0,5	0,2	0,1	3,5	7,5	0,8	0,3	0,5	0,2	0,1	0,3	0,1	0,1	- Regularización
2. Impuestos a la Importación	0,1	0,0	0,0	0,0	0,0	0,0	0,1	0,0	0,0	0,0	0,0	0,0	0,0	2. Impuestos a la Importación
3. Impuestos a la Prod. y consumo	23,6	21,6	20,4	20,6	21,9	23,0	23,3	23,5	28,2	25,2	20,2	20,1	18,6	3. Impuestos a la Prod. y consumo
. Impuesto General a las Ventas	23,2	21,3	20,1	20,2	21,5	22,8	23,2	23,2	27,9	24,8	20,0	19,9	18,3	. Impuesto General a las Ventas
- Interno	7,9	9,1	8,9	6,9	6,1	7,8	7,8	7,4	10,0	7,1	6,9	6,7	7,3	- Interno
- Importaciones	15,3	12,3	11,2	13,4	15,4	15,0	15,3	15,8	17,9	17,7	13,1	13,2	11,0	- Importaciones
. Impuesto Selectivo al Consumo 2/	0,3	0,3	0,2	0,4	0,3	0,2	0,1	0,3	0,2	0,4	0,3	0,3	0,2	. Impuesto Selectivo al Consumo
4. Otros ingresos	5,2	0,7	0,9	1,4	1,2	1,2	1,2	1,9	1,6	4,6	2,6	2,0	1,7	4. Otros ingresos
II. INGRESOS NO TRIBUTARIOS	2,2	1,2	1,5	1,5	2,7	2,5	2,2	2,4	2,4	2,3	2,1	2,1	2,2	II. INGRESOS NO TRIBUTARIOS
III. TOTAL	44,6	39,9	39,0	43,9	48,2	41,7	40,7	42,3	48,3	46,6	37,8	37,2	35,9	III. TOTAL

1/ Información registrada al 31 de diciembre de 2016.

2/ Incluye el Impuesto Selectivo al Consumo interno y de importaciones.

Fuente: SUNAT.

Elaboración: BCRP - Sucursal Puno. Departamento de Estudios Económicos.

ANEXO 16

PUNO: EJECUCIÓN DEL PRESUPUESTO DE GASTOS DEL GOBIERNO GENERAL

(Millones de soles)

TIPO DE GASTO	2015	2016												TIPO DE GASTO
	Dic	Ene	Feb	Mar	Abr	May	Jun	Jul	Ago	Set	Oct	Nov	Dic	
I. GASTOS CORRIENTES	351,3	198,4	206,0	213,0	206,0	192,2	229,3	257,1	254,2	183,1	234,3	199,9	409,5	I. GASTOS CORRIENTES
Gobierno Nacional	134,8	102,2	97,1	101,3	84,4	72,4	105,7	114,1	126,3	55,1	104,9	61,7	176,6	Gobierno Nacional
Gobierno Regional	154,4	85,6	82,3	82,0	92,8	90,5	94,3	108,8	99,8	98,9	98,3	112,2	168,5	Gobierno Regional
Gobiernos Locales	62,1	10,6	26,6	29,6	28,9	29,2	29,2	34,1	28,1	29,1	31,1	26,0	64,4	Gobiernos Locales
Remuneraciones	141,9	109,0	103,5	100,2	107,2	103,0	107,1	127,3	103,5	104,3	107,5	120,0	155,9	Remuneraciones
Gobierno Nacional	32,9	31,8	30,0	29,5	29,3	30,6	32,9	36,1	27,2	27,0	27,8	29,0	34,0	Gobierno Nacional
Gobierno Regional	99,1	72,4	67,1	64,2	72,2	66,9	68,6	83,7	70,5	71,6	73,4	85,3	113,4	Gobierno Regional
Gobiernos Locales	9,8	4,7	6,5	6,5	5,8	5,5	5,7	7,5	5,8	5,7	6,3	5,6	8,6	Gobiernos Locales
Bienes y servicios	128,9	21,9	52,5	85,7	49,0	64,6	60,0	87,9	86,9	54,8	69,9	57,7	185,2	Bienes y servicios
Gobierno Nacional	40,3	12,9	27,0	53,2	14,7	26,9	21,0	50,8	49,3	16,1	31,4	20,4	95,7	Gobierno Nacional
Gobierno Regional	44,8	3,8	7,2	11,0	13,1	16,8	18,8	15,5	18,2	18,7	17,7	19,1	41,8	Gobierno Regional
Gobiernos Locales	43,7	5,2	18,3	21,5	21,2	20,9	20,2	21,7	19,4	20,0	20,9	18,3	47,7	Gobiernos Locales
Transferencias 1/	80,6	67,5	49,9	27,1	49,8	24,6	62,2	41,9	63,8	24,1	57,0	22,3	68,4	Transferencias 1/
Gobierno Nacional	61,6	57,4	40,2	18,6	40,4	14,9	51,8	27,3	49,8	12,0	45,7	12,3	46,9	Gobierno Nacional
Gobierno Regional	10,5	9,4	8,0	6,9	7,6	6,8	7,0	9,6	11,2	8,6	7,2	7,8	13,4	Gobierno Regional
Gobiernos Locales	8,6	0,7	1,8	1,6	1,9	2,9	3,4	5,0	2,8	3,5	4,0	2,2	8,1	Gobiernos Locales
II. GASTOS DE CAPITAL	477,2	16,2	54,1	95,7	198,7	116,2	112,7	101,6	149,0	95,9	220,8	128,9	474,1	II. GASTOS DE CAPITAL
Gobierno Nacional	172,9	9,8	21,7	33,0	145,8	48,4	49,8	26,0	97,2	23,3	158,5	53,3	203,8	Gobierno Nacional
Gobierno Regional	68,2	1,1	7,9	8,1	15,8	12,5	11,2	9,0	11,9	14,7	15,2	20,0	58,4	Gobierno Regional
Gobiernos Locales	236,0	5,3	24,5	54,6	37,0	55,3	51,7	66,5	39,9	57,9	47,1	55,6	211,9	Gobiernos Locales
Formación bruta de capital	383,5	16,2	48,9	83,0	194,3	105,0	81,8	99,3	133,5	91,9	219,2	127,6	469,4	Formación bruta de capital
Gobierno Nacional	79,7	9,8	16,5	26,4	146,5	37,2	20,0	24,1	81,9	19,4	157,2	52,0	199,7	Gobierno Nacional
Gobierno Regional	68,2	1,1	7,9	8,1	10,8	12,5	11,0	9,0	11,9	14,7	15,2	20,0	58,4	Gobierno Regional
Gobiernos Locales	235,6	5,3	24,5	48,6	36,9	55,3	50,8	66,2	39,7	57,8	46,7	55,6	211,2	Gobiernos Locales
Otros gastos de capital 2/	93,7	0,0	5,2	12,6	4,3	11,2	30,9	2,2	15,5	4,0	1,7	1,4	4,7	Otros gastos de capital 2/
III. GASTOS NO FINANCIEROS	828,5	214,6	260,1	308,6	404,7	308,4	342,0	358,7	403,1	279,0	455,2	328,8	883,7	III. GASTOS NO FINANCIEROS
Gobierno Nacional	307,8	112,0	118,8	134,3	230,2	120,8	155,6	140,2	223,5	78,4	263,4	115,0	380,4	Gobierno Nacional
Gobierno Regional	222,6	86,7	90,2	90,1	108,6	103,1	105,5	117,8	111,7	113,6	113,5	132,2	227,0	Gobierno Regional
Gobiernos Locales	298,1	15,9	51,1	84,2	65,9	84,5	80,9	100,7	67,9	87,0	78,2	81,7	276,3	Gobiernos Locales

1/ Incluye el pago de pensiones, donaciones, transferencias y otros gastos corrientes.

2/ Incluye donaciones y transferencias.

Fuente: MEF.

Elaboración: BCRP - Sucursal Puno. Departamento de Estudios Económicos.

