

BANCO CENTRAL DE RESERVA DEL PERÚ
SUCURSAL PUNO



PUNO: Síntesis de Actividad Económica
Noviembre 2016^{1,2}

Departamento de Estudios Económicos

¹ Participaron: César Gonzales Pérez (cesar.gonzales@bcrp.gob.pe), Martha Choque Dávalos (martha.choque@bcrp.gob.pe), Luis Arpi Quilca (luis.arpi@bcrp.gob.pe) y Liseth Condori Fernández (liseth.condori@bcrp.gob.pe).

² En este informe se presentan los saldos de los créditos y depósitos al cierre de operaciones de noviembre 2016. Cabe destacar que los saldos de las cuentas expresadas en moneda extranjera se valúan al tipo de cambio constante de diciembre de 2015 (S/ 3,41 por dólar), a fin de aislar el efecto de la valuación cambiaria sobre los saldos en dicha moneda.

ÍNDICE

	<i>Página</i>
RESUMEN EJECUTIVO.....	3
I. ACTIVIDAD PRODUCTIVA.....	5
1. Actividad primaria.....	5
1.1 Sector agropecuario.....	5
1.2 Sector pesca	6
1.3 Sector minería.....	7
2. Otros indicadores sectoriales.....	8
2.1 Sector manufactura.....	8
2.2 Arribos a los establecimientos de hospedaje.....	9
II. ASPECTOS LABORALES.....	10
3. Empleo	10
III. SECTOR EXTERNO.....	11
4. Exportaciones.....	11
5. Importaciones.....	12
IV. CRÉDITO Y DEPÓSITOS².....	13
6. Crédito.....	13
7. Depósitos	16
V. EJECUCIÓN DE PRESUPUESTO PÚBLICO.....	18
8. Ingresos del Gobierno Nacional.....	18
9. Ejecución del presupuesto de gastos del Gobierno General.....	18
10. Gasto corriente no financiero	19
11. Inversión pública	19
VI. ANEXOS	21

RESUMEN EJECUTIVO

Principales hechos de importancia

- La evolución de la **actividad primaria**, fue positiva interanual en noviembre; resultado del crecimiento de los sectores pesca (52,1 por ciento) y agropecuario (2,9 por ciento), contrarrestado en parte por la disminución del sector minero (-4,7 por ciento).
- En cuanto a los **otros indicadores de actividad económica** en la región, creció la exportación de bienes (42,6 por ciento), la inversión pública (25,8 por ciento), el arribo a establecimientos de hospedaje (21,7 por ciento, en octubre), el empleo formal en empresas de más de 10 trabajadores en las ciudades de Puno y Juliaca (6,9 por ciento), y el crédito total (6,0 por ciento); mientras que la producción industrial disminuyó 21,7 por ciento.

Actividad primaria

- El **sector agropecuario** mostró un crecimiento de 2,9 por ciento interanual, obedeciendo al importante aumento de la producción agrícola (46,3 por ciento) y en menor medida de la pecuaria (0,4 por ciento); sin embargo, en los once meses transcurridos del año el sector cayó en 2,0 por ciento.
- El **sector pesca** registró un crecimiento de 52,1 por ciento, respecto a similar mes de 2015, resultado de la mayor producción de trucha criada en jaulas flotantes (52,4 por ciento). Asimismo, entre enero y noviembre el sector acumuló un incremento de 28,8 por ciento.
- La **actividad minera** en noviembre se contrajo en 4,7 por ciento, respecto a similar mes del año anterior, básicamente por la extracción nula de plomo y zinc (-100 por ciento) y la menor producción de plata y estaño; pese al mayor dinamismo en las empresas de oro (3,8 por ciento). Por el contrario, en los primeros once meses del año el sector acumuló una caída de 7,0 por ciento.

Otros indicadores de actividad económica

- La **producción manufacturera** mostró una caída de 21,7 por ciento interanual en noviembre, resultado de la menor producción de cal (-23,4 por ciento), así como el comportamiento mixto del resto de industrias.
- Los **arribos a los establecimientos de hospedaje** se incrementaron en 21,7 por ciento interanual **en octubre**, resultado del importante aumento de turistas nacionales (54,7 por ciento) y la disminución de extranjeros (-14,2 por ciento). En los primeros diez meses del año, esta actividad acumuló un crecimiento de 18,8 por ciento.
- El **empleo formal** en empresas de más de 10 trabajadores en las ciudades de Puno y Juliaca creció 6,9 por ciento, resultado de la mayor contratación de personal en los sectores extractivo (12,4 por ciento), comercio (8,6 por ciento) y servicios (8,0 por ciento).
- Las **exportaciones** de Puno realizada por diferentes zonas de embarque sumaron US\$ 140,4 millones en noviembre, superior en 42,6 por ciento interanual, resultado del mayor valor exportado de **productos tradicionales** (44,7 por ciento); atenuado por los **no tradicionales** (-30,1 por ciento).
- El **crédito total**, en la región (S/ 3 037 millones) creció 6,0 por ciento, en términos nominales, respecto a igual mes de 2015. El crédito **a personas** se incrementó 7,7 por ciento; y el crédito **a empresas** creció 5,2 por ciento.

- La **inversión pública** (S/ 127,6 millones) aumentó en 25,8 por ciento interanual, en términos reales, por mayor inversión del Gobierno Nacional (78,6 por ciento) y los Gobiernos Locales (6,6 por ciento); atenuada ligeramente por el Gobierno Regional (-0,5 por ciento).

CUADRO N° 1
PUNO: OTROS INDICADORES DE ACTIVIDAD ECONÓMICA
 (Variación % respecto a similar periodo del año anterior)

	Jun.16	Jul.16	Ago.16	Set.16	Oct.16	Nov.16
Producción industrial 1/	↓ -15,4	↓ -4,4	↑ 6,1	↑ 9,5	↓ -17,7	↓ -21,7
Arribos establec. de hospedaje	↑ 26,5	↑ 29,9	↑ 21,8	↑ 28,6	↑ 21,7	↑ 21,7 *
Empleo formal urbano 2/	↑ 8,0	↑ 8,7	↑ 8,4	↑ 0,8	↑ 5,2	↑ 6,9
Exportaciones	↑ 3,9	↑ 55,8	↑ 63,5	↑ 50,8	↑ 8,0	↑ 42,6
Crédito total 3/	↑ 0,4	↑ 2,7	↑ 3,0	↑ 4,2	↑ 5,5	↑ 6,0
Crédito de consumo 3/	↑ 5,7	↑ 6,9	↑ 7,9	↑ 8,3	↑ 8,5	↑ 8,7
Crédito hipotecario 3/	↑ 5,2	↑ 6,4	↑ 3,9	↑ 2,0	↑ 2,2	↑ 0,5
Inversión pública 1/	↑ 10,3	↓ -18,9	↑ 127,1	↑ 18,7	↓ -7,1	↑ 25,8

1/ En términos reales.

2/ En empresas de 10 a más trabajadores situadas en las ciudades de Puno y Juliaca.

3/ En términos nominales.

(*) La información de noviembre corresponde a octubre 2016.

Fuentes: BCRP - Sucursal Puno, Mincetur, MTPE, SBS y MEF.

I. ACTIVIDAD PRODUCTIVA

1. Actividad primaria

1.1 Sector agropecuario

- El **sector agropecuario** creció en 2,9 por ciento interanual en noviembre, debido a la mayor producción agrícola (46,3 por ciento) y pecuaria (0,4 por ciento). Sin embargo, en los once meses transcurridos del año, este sector cayó en 2,0 por ciento, resultado de la disminución de la producción agrícola.
- La **actividad agrícola** en noviembre registró la cosecha de papa correspondiendo a la denominada “campaña chica” (595 hectáreas) obteniéndose una producción de 8 833 toneladas; adicionalmente se cosechó plátano con una producción de 1 083 toneladas, sumando 9 916 toneladas, que comparado con noviembre 2015 aumentó en 33,5 por ciento, significando un incremento del 46,3 por ciento en el VBP.
- Pese al comportamiento positivo del mes; entre enero y noviembre, la actividad agrícola acumuló una contracción de 3,1 por ciento, por la falta de recurso hídrico (déficit de lluvias); observándose las mayores disminuciones en la producción de avena forrajera, cebada forrajera y papa, entre otros; pese a la mayor superficie cosechada de cultivos transitorios (2,1 por ciento), pero un menor rendimiento por hectárea de estos cultivos (-8,0 por ciento).

CUADRO N° 2
PUNO: SECTOR AGROPECUARIO 1/
(Miles de toneladas)

Subsectores	Estructura Porcentual 2014 2/	Noviembre			Enero – Noviembre				
		2015	2016	Var.%	Contribución 3/	2015	2016	Var.%	Contribución 3/
AGRÍCOLA 2/	70,0			46,3	2,6			-3,1	-2,3
Orientada al mercado interno 2/	70,0			46,3	2,6			-3,1	-2,3
Quinua	3,8	0,0	0,0	-	-	38,2	35,2	-8,0	-0,3
Cebada Grano	1,6	0,0	0,0	-	-	30,6	28,6	-6,6	-0,1
Papa	25,8	5,6	8,8	58,0	2,7	699,1	670,4	-4,1	-1,1
Oca	1,3	0,0	0,0	-	-	32,3	30,8	-4,5	-0,1
Haba	1,3	0,0	0,0	-	-	15,7	14,7	-5,9	-0,1
Avena Forrajera	13,8	0,0	0,0	-	-	1 551,2	1 448,6	-6,6	-1,0
Cebada Forrajera	3,9	0,0	0,0	-	-	401,3	365,3	-9,0	-0,4
Café	2,0	0,0	0,0	-	-	6,5	6,9	6,7	0,2
Alfalfa	8,0	0,8	0,0	-100,0	-0,2	914,1	987,5	8,0	0,7
Otros Pastos Cultivados	3,4	0,0	0,0	-	-	146,1	132,8	-9,1	-0,3
Otros cultivos 2/	5,2	0,4	0,4	0,9	0,0	63,4	64,8	2,2	0,1
PECUARIA 2/	30,0			0,4	0,3			1,0	0,3
Carne de vacuno 4/	7,8	1,3	1,3	0,8	0,1	18,9	19,1	0,7	0,1
Carne de ovino 4/	3,1	0,6	0,6	0,6	0,0	8,7	8,6	-1,5	0,0
Carne de alpaca 4/	1,3	0,3	0,3	0,2	0,0	5,4	5,4	0,9	0,0
Leche 4/	6,8	6,9	6,9	0,2	0,0	102,4	105,0	2,5	0,2
Lana de ovino 4/	1,8	0,8	0,8	0,5	0,0	4,5	4,5	-1,6	0,0
Fibra de alpaca 4/	4,3	1,5	1,5	0,3	0,1	2,4	2,4	0,9	0,0
Otros pdtos pecuarios 2/	4,9	5,4	5,4	0,4	0,0	50,3	51,1	1,6	0,1
SECTOR AGROPECUARIO 2/	100,0			2,9	2,9			-2,0	-2,0

1/ Cifras preliminares

2/ A precios de 2007

3/ En base a la estructura de similar período de 2015

4/ Peso neto

Fuente: DRA - Puno

Elaboración: BCRP - Sucursal Puno, Departamento de Estudios Económicos.

- La **producción pecuaria** creció en noviembre 0,4 por ciento interanual, principalmente por la mayor producción de carne de vacuno (0,8 por ciento), fibra de alpaca (0,3 por ciento) y leche (0,2 por ciento).
- Asimismo, en los primeros once meses del año, esta actividad se incrementó en 1,0 por ciento interanual, esencialmente por la mayor producción de leche y carne de vacuno.



- En cuanto al avance de la siembra, correspondiente a la actual campaña agrícola (2016/2017), en noviembre se registró la siembra de 63 705 hectáreas en total, acumulando en los cuatro meses de la campaña (agosto-noviembre) 198 901 hectáreas, principalmente de papa (55 609 hectáreas), quinua (35 309 hectáreas) y avena forrajera (33 971 hectáreas), debido a que son productos de mayor demanda regional. Comparado con la campaña anterior, la siembra fue menor en 3,1 por ciento, debido al déficit de lluvias.

CUADRO N° 3
PUNO: SUPERFICIE SEMBRADA 1/
(Hectáreas)

	Campaña Agrícola 2/		Variación	
	2015/2016	2016/2017	Absoluta	Porcentual
CULTIVOS TRANSITORIOS	205 315	198 898	-6 417	-3,1
Quinua	36 430	35 309	-1 121	-3,1
Cebada Grano	27 750	25 610	-2 140	-7,7
Papa	56 805	55 609	-1 196	-2,1
Oca	3 939	3 326	-613	-15,6
Haba	10 863	10 239	-624	-5,7
Avena Forrajera	33 745	33 971	226	0,7
Cebada Forrajera	5 336	5 162	-174	-3,3
Otros cultivos transitorios	30 447	29 672	-775	-2,5
CULTIVOS PERMANENTES	0	3	3	-
Café	0	3	3	-
Alfalfa	0	0	0	-
Otros Pastos Cultivados	0	0	0	-
Otros cultivos permanentes	0	0	0	-
Total	205 315	198 901	-6 414	-3,1

1/ Cifras preliminares

2/ Acumulado de agosto a noviembre

Fuente: DRA – Puno

Elaboración: BCRP - Sucursal Puno, Departamento de Estudios Económicos.

1.2 Sector pesca

- El sector pesca, en noviembre presentó un crecimiento de 52,1 por ciento, respecto a similar mes de 2015, resultado de la mayor producción de trucha en jaulas flotantes (52,4 por ciento) destinada al consumo nacional y regional. Asimismo, aumentó la pesca de pejerrey (63,4 por ciento), carachi (31,5 por ciento) e ispi (6,5 por ciento); situación que se vio contrarrestada por la menor pesca de trucha natural (-62,2 por ciento) y mauri (-44,4 por ciento); pero no incidieron significativamente en el comportamiento del sector, porque la producción de trucha en jaulas flotantes representa el 99,6 por ciento del VBP pesquero y el resto sólo el 0,4 por ciento; este último porcentaje se debe a la sobrepesca informal y la depredación de las especies nativas por parte de las especies introducidas (trucha y pejerrey).

CUADRO N° 4
PUNO: SECTOR PESCA
(En toneladas)

	Noviembre			Enero - Noviembre		
	2015	2016	Var %	2015	2016	Var %
Consumo Humano Directo	2 615	3 972	51,9	29 484	38 034	29,0
- Boga	0	0	-	0	0	-
- Carachi	11	14	31,5	137	210	53,5
- Ispi	10	10	6,5	95	168	76,9
- Suche	0	0	-	0	0	-
- Mauri	1	1	-44,4	24	6	-74,3
- Pejerrey	8	12	63,4	96	141	47,6
- Trucha Natural	5	2	-62,2	89	45	-49,6
- Trucha Crianza	2 581	3 932	52,4	29 044	37 463	29,0
SECTOR PESCA 1/			52,1			28,8

1/ A precios de 2007

Fuente: DIREPRO – Puno

Elaboración: BCRP - Sucursal Puno, Departamento de Estudios Económicos.

- En los once meses de 2016, el sector acumuló un crecimiento de 28,8 por ciento interanual, definida casi en su totalidad por la mayor producción de trucha en jaulas flotantes (29,0 por ciento), también aumentaron la pesca de carachi (53,5 por ciento), ispi (76,9 por ciento) y pejerrey (47,6 por ciento); contrarrestado por la disminución de trucha natural (-49,6 por ciento) y mauri (-74,3 por ciento).

1.3 Sector minería

- En noviembre, la actividad minera se contrajo en 4,7 por ciento, respecto a su similar del año anterior, resultado de la extracción nula de plomo y zinc (-100 por ciento), así como la menor producción de estaño y plata (-2,2 y -91,5 por ciento, respectivamente); atenuado sólo por la mayor producción de oro (3,8 por ciento), cuyo VBP significó el 55,9 por ciento del total minero.

CUADRO N° 5
PUNO: SECTOR MINERÍA 1/
(Variación % real respecto a similar período del año anterior)

	Estructura Porcentual 2014 2/	Noviembre			Enero - Noviembre				
		2015	2016	Var %	Contribución 3/	2015	2016	Var %	Contribución 3/
Estaño (TMF)	44,4	1 591	1 556	-2,2	-1,0	17 669	17 109	-3,2	-1,3
Plomo (TMF)	1,3	216	0	-100,0	-2,5	2 426	1 046	-56,9	-1,4
Oro (kg-f)	49,9	365	379	3,8	1,9	4 253	4 106	-3,5	-1,8
Plata (kg-f)	2,3	420	36	-91,5	-1,0	5 611	1 887	-66,4	-0,8
Zinc (TMF)	2,1	157	0	-100,0	-2,2	2 335	945	-59,5	-1,7
SECTOR MINERÍA 2/	100,0			-4,7	-4,7			-7,0	-7,0

1/ Cifras preliminares

2/ A precios de 2007

3/ En base a la estructura porcentual de similar período de 2015

Fuente: MINEM

Elaboración: BCRP - Sucursal Puno, Departamento de Estudios Económicos.

- En el acumulado de enero a noviembre, la actividad minera registró un comportamiento negativo de 7,0 por ciento interanual, debido principalmente a la caída en la extracción de oro (-3,5 por ciento) y zinc (-59,5 por ciento); aunándose la contracción del resto de minerales.
- En noviembre el precio promedio del estaño fue cUS\$/lb 963,20 mayor en 5,2 por ciento respecto al mes anterior. En el caso del precio de la onza troy de oro fue de US\$ 1 235,97 menor en 2,4 por ciento comparado con el mes anterior.

GRÁFICO N° 1
PUNO: EVOLUCIÓN DE LA PRODUCCIÓN MINERA
 (Variación % real respecto a similar mes del año anterior)

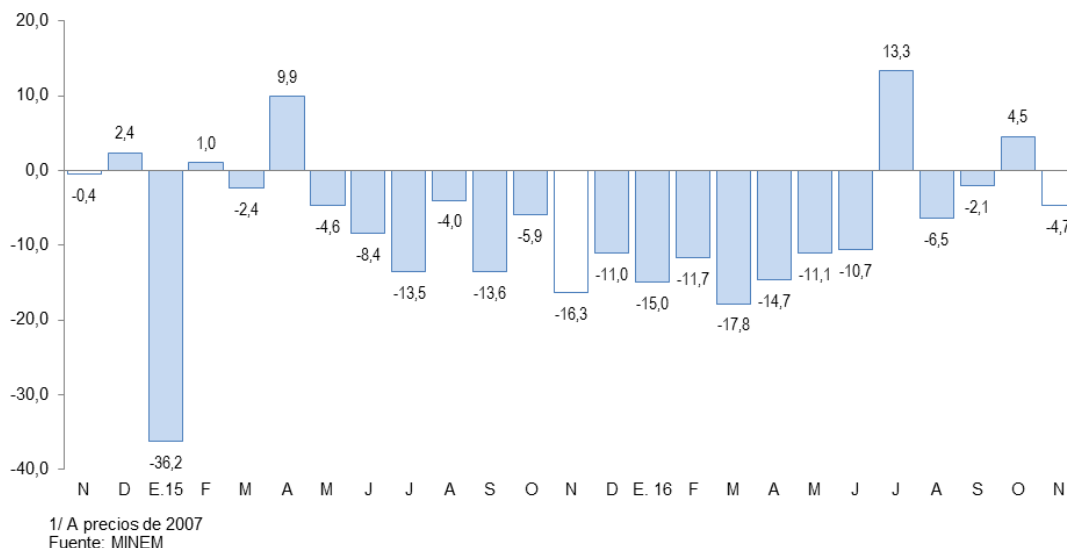

2. Otros indicadores sectoriales

2.1 Sector manufactura

- En noviembre, el desempeño de la actividad manufacturera, mostró una caída de 21,7 por ciento interanual; resultado de la menor producción de cal (-23,4 por ciento), cuyo VBP representa el 95,6 por ciento del total, y bebidas gaseosas (-20,3 por ciento); sin embargo, este comportamiento fue atenuado en parte por la mayor producción de muebles (311,7 por ciento), productos de panadería (19,6 por ciento) y ladrillos (17,5 por ciento).

CUADRO N° 6
PUNO: SECTOR MANUFACTURA 1/
 (Variación % real respecto a similar período del año anterior)

	Estructura Porcentual 2014 2/	Noviembre 2016		Enero – Noviembre	
		Var %	Contribución 3/	Var %	Contribución 3/
MANUFACTURA NO PRIMARIA	100,0	-21,7	-21,7	8,7	8,7
. Bebida Gaseosas	1,6	-20,3	-0,2	-6,3	-0,1
. Pdtos de Panadería	1,1	19,6	0,1	-2,3	0,0
. Ladrillos	0,6	17,5	0,1	5,1	0,0
. Cemento	18,9	-	-	-	-
. Cal (*)	75,7	-23,4	-22,9	9,1	8,8
. Prendas de Vestir (+)	2,1	474,3	1,1	-9,8	-0,1
. Muebles	0,1	311,7	0,1	285,5	0,1
SECTOR MANUFACTURA	100,0	-21,7	-21,7	8,7	8,7

1/ Cifras preliminares.

2/ A precios de 2007.

3/ En base a la estructura porcentual de similar período de 2015.

Fuente: Empresas industriales respectivas, DIREPRO Puno.

Elaboración: BCRP - Sucursal Puno. Departamento de Estudios Económicos.

(*) Información estimada desde octubre 2015.

(+) Variaciones calculadas con información de agosto 2016.

- En los once meses transcurridos del año, esta actividad acumuló un crecimiento de 8,7 por ciento, por la mayor producción de cal (9,1 por ciento); atenuado por la disminución de bebidas gaseosas (-6,3 por ciento) y productos de panadería (-2,3 por ciento).

GRÁFICO N° 2
PUNO: EVOLUCIÓN DE LA PRODUCCIÓN MANUFACTURERA NO PRIMARIA
 (Variación % real respecto a similar mes del año anterior)

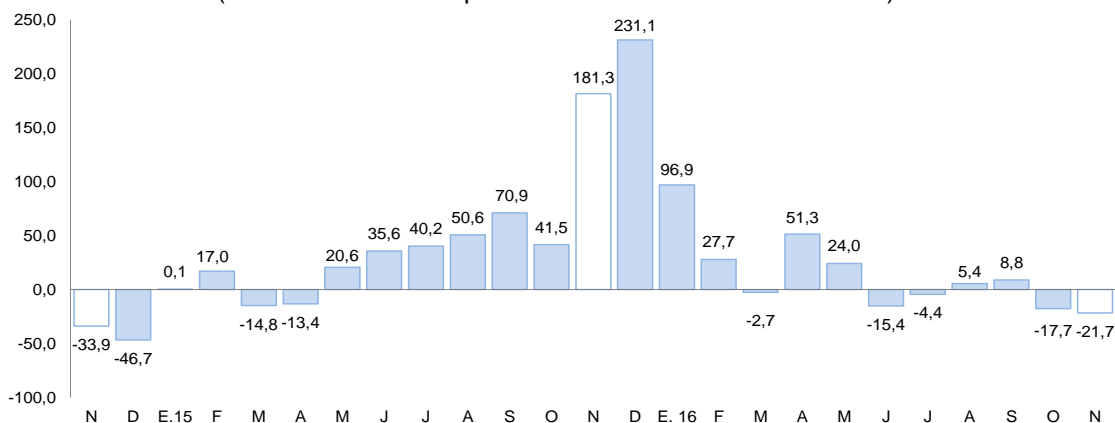

Fuente: Información de empresas, DIREPRO Puno.

2.2 Arribos a los establecimientos de hospedaje

- El número de arribos de turistas a los establecimientos de hospedaje (95 324) en la región creció en 21,7 por ciento interanual **en octubre**, lo que se traduce en una recuperación significativa al registrado en similar mes de 2015 que fue de -3,3 por ciento. El resultado presentado obedeció al aumento importante de la afluencia de turistas nacionales (54,7 por ciento), atenuado por la disminución de extranjeros (-14,2 por ciento).
- Asimismo, en el acumulado de los diez meses del año, esta actividad presentó un crecimiento de 18,8 por ciento interanual, por la mayor visita de turistas nacionales (33,6 por ciento) y la disminución de extranjeros (-2,0 por ciento).

GRÁFICO N° 3
PUNO: EVOLUCIÓN DE ARRIBOS A ESTABLECIMIENTOS DE HOSPEDAJE
 (Variación %)

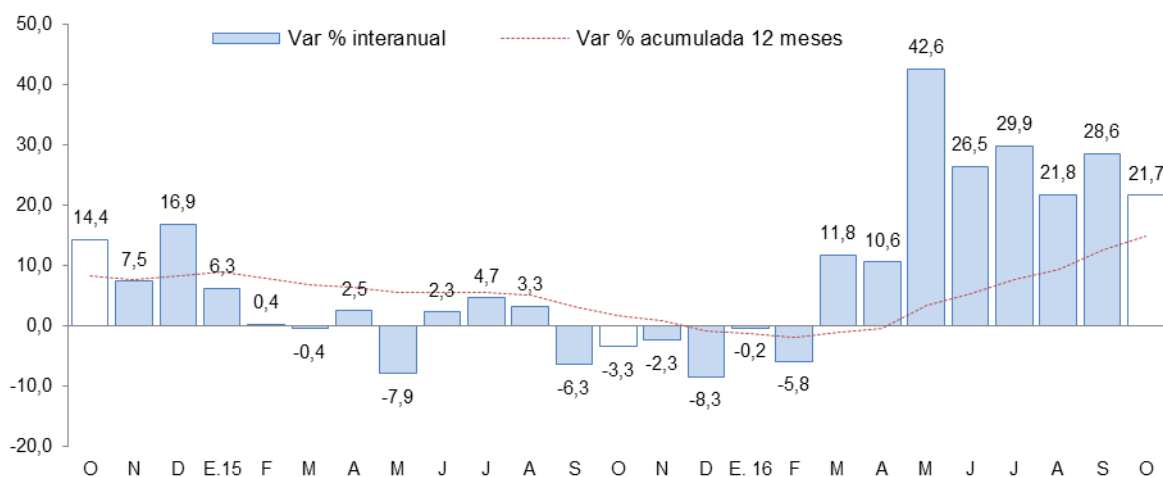

Fuente: Encuesta Mensual a Establecimientos de Hospedaje Temporal - MINCETUR



II. ASPECTOS LABORALES

3. Empleo

- El empleo en las ciudades de Puno y Juliaca, en empresas privadas formales de 10 a más trabajadores, aumentó 6,9 por ciento interanual en noviembre, debido a la mayor captación de trabajadores para los sectores extractivo (12,4 por ciento) y comercio (8,6 por ciento), en el segundo caso, para cubrir plazas vacantes en empresas comercializadoras de productos alimenticios; también, aumentó el número de personal del sector servicios (8,0 por ciento), en especial, para expandir los servicios de educación superior. Así mismo, se captó nuevo personal en el sector industria manufacturera (5,5 por ciento).

CUADRO N° 7
CIUDAD DE PUNO: ÍNDICE MENSUAL DE EMPLEO EN EMPRESAS PRIVADAS FORMALES DE 10 Y MÁS TRABAJADORES POR RAMA DE ACTIVIDAD ECONÓMICA 1/
 (Octubre 2010 = 100)

	Noviembre			Enero – Noviembre		
	2015	2016	Var %	2015	2016	Var %
Extractiva 2/	183,8	206,7	12,4	178,2	204,0	14,5
Industria manufacturera	95,9	101,1	5,5	93,2	98,8	6,0
Comercio	164,2	178,4	8,6	165,0	174,0	5,4
Transporte, almacenes y comunicaciones	125,1	125,7	0,4	127,2	127,5	0,3
Servicios 3/	168,3	181,8	8,0	140,4	150,2	7,0
TOTAL	158,3	169,2	6,9	139,5	147,7	5,9

Nota: La información corresponde al primer día de cada mes.

1/ Cifras preliminares

2/ Conformada por las subramas agricultura, pesca y minería

3/ Conformada por las subramas servicios prestados a empresas, restaurantes y hoteles, establecimientos financieros, enseñanza, servicios sociales y comunales, y electricidad, gas y agua

Fuente: MTPE - Encuesta Nacional de Variación del Empleo (ENVME).

Elaboración: BCRP - Sucursal Puno. Departamento de Estudios Económicos.

GRÁFICO N° 4
CIUDADES DE PUNO Y JULIACA: EVOLUCIÓN DEL EMPLEO FORMAL URBANO EN EMPRESAS DE MÁS DE 10 TRABAJADORES
 (Variación % respecto a similar mes del año anterior)

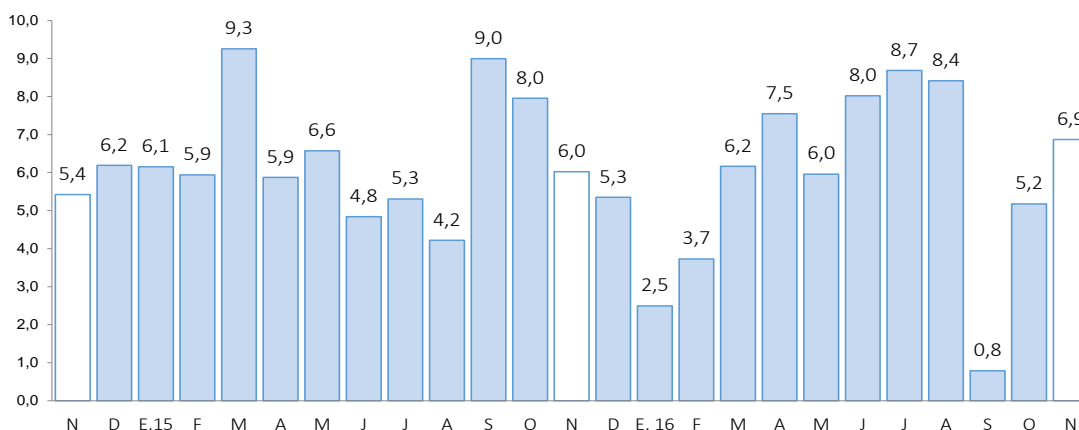

Fuente: MTPE

III. SECTOR EXTERNO

4. Exportaciones

- Las exportaciones de Puno sumaron en noviembre US\$ 140,4 millones, 42,6 por ciento mayor respecto a igual mes del año pasado. Las exportaciones tradicionales crecieron 44,7 por ciento; mientras que las no tradicionales disminuyeron 30,1 por ciento.

CUADRO N° 8
PUNO: EXPORTACIONES POR GRUPO DE PRODUCTOS

RUBROS	Valor FOB en millones de US\$				Tasa de crecimiento (%)		
	oct-16	nov-16	ene-nov 15	ene-nov 16	Mes	12 Meses	Acum.
Productos Tradicionales	170,0	138,5	1 192,6	1 602,2	-18,5	44,7	34,3
. Agropecuarios	0,2	0,8	3,9	3,4	292,3	-36,2	-13,2
. Mineros	169,8	137,7	1 188,6	1 598,8	-18,9	45,8	34,5
Productos No Tradicionales	2,1	1,9	34,0	28,7	-7,1	-30,1	-15,4
. Agropecuarios	0,2	0,2	7,9	6,9	12,9	-87,5	-13,2
. Pesqueros	0,5	0,4	3,6	3,9	-27,4	120,3	5,7
. Textiles	0,5	0,4	4,0	6,1	-24,3	77,7	53,1
. Minería no metálica	0,5	0,9	3,3	5,0	65,8	67,6	50,9
. Resto de no tradicionales 1/	0,3	0,0	15,1	6,9	-87,0	-13,0	-54,3
Total	172,1	140,4	1 226,6	1 630,9	-18,4	42,6	33,0

1/ Productos maderos y papeles, químicos, sidero metalúrgicos y joyería, metal mecánicos, sombreros de punto, fundas, instrumentos musicales, pieles y sus manufacturas.

FUENTE: SUNAT.

- En las exportaciones tradicionales (US\$ 138,5 millones), el crecimiento interanual fue resultado del mayor valor exportado de productos mineros (45,8 por ciento), principalmente oro (63,9 por ciento) y estaño (10,7 por ciento). Las exportaciones tradicionales representan el 98,6 por ciento del total exportado.
- En las exportaciones no tradicionales (US\$ 1,9 millones), la disminución interanual se sustenta en la menor exportación de productos agropecuarios (-87,5 por ciento), en especial quinua excepto para la siembra; y del resto de productos no tradicionales (-13,0 por ciento). Esta disminución fue atenuada por la mayor exportación de productos pesqueros (120,3 por ciento), principalmente trucha congelada; productos textiles (77,7 por ciento), especialmente fibras textiles; y productos de minería no metálica (67,6 por ciento), básicamente cemento y materiales de construcción. Las exportaciones no tradicionales, en conjunto representan el 1,4 por ciento del total exportado.
- De enero a noviembre, las exportaciones acumularon un valor de US\$ 1 630,9 millones, 33,0 por ciento mayor al valor exportado en igual periodo del pasado año. Las exportaciones tradicionales presentaron un crecimiento de 34,3 por ciento, sin embargo, las no tradicionales disminuyeron 15,4 por ciento.
- En el acumulado de exportaciones tradicionales (US\$ 1 602,2 millones), se observó un crecimiento en la exportación de productos mineros (34,5 por ciento), principalmente oro (66,8 por ciento), atenuado por la menor exportación de estaño (-21,6 por ciento).
- Por su parte, en el acumulado de productos no tradicionales (US\$ 28,7 millones), la disminución fue explicada por la menor exportación del resto de productos no tradicionales (-54,3 por ciento); y productos agropecuarios (-13,2 por ciento), especialmente quinua excepto para la siembra. Esta caída fue atenuada por la mayor exportación de productos textiles (53,1 por ciento), principalmente fibras textiles; productos de minería no metálica (50,9 por ciento), en especial cemento y materiales de construcción; y productos pesqueros (5,7 por ciento), en especial trucha congelada.



- El destino de las exportaciones se concentra en el bloque económico asiático que adquieren, en conjunto, el 37,6 por ciento del total exportado; siendo el principal mercado India con el 33,1 por ciento, seguido por Emiratos Árabes Unidos (2,3 por ciento) y Japón (1,8 por ciento). En otros bloques fueron importantes las exportaciones hacia Suiza (26,9 por ciento, Estados Unidos (24,5 por ciento), y Países Bajos (3,1 por ciento). Los principales productos exportados fueron: oro, estaño, cemento y materiales de construcción, trucha congelada y fibras textiles.

5. Importaciones

- Las importaciones en noviembre fueron de US\$ 21,2 millones, 5,0 por ciento menor, respecto a igual mes del año pasado. Siendo importantes en la disminución; la importación de insumos (-10,4 por ciento), atenuada por la mayor importación de bienes de capital (103,2 por ciento) y de consumo (4,8 por ciento).
- Dentro del total de importaciones, destaca la participación de los insumos para la agricultura (39,5 por ciento), alimentos y bebidas (35,6 por ciento), e insumos para la industria (11,9 por ciento).
- De enero a noviembre, las importaciones acumularon un valor de US\$ 270,8 millones, 14,9 por ciento mayor al valor importado en igual periodo del año pasado. Donde destaca la mayor importación de bienes de capital (143,4 por ciento), insumos (18,4 por ciento) y bienes de consumo (5,2 por ciento).

CUADRO N° 9
PUNO: IMPORTACIONES SEGÚN USO O DESTINO ECONÓMICO

RUBROS	Valor FOB en millones de US\$				Tasa de crecimiento (%)		
	oct-16	nov-16	ene-nov 15	ene-nov 16	Mes	12 Meses	Acum.
Bienes de Consumo	9,4	8,1	85,8	90,2	-13,4	4,8	5,2
. Alimentos y Bebidas	8,0	7,6	77,9	81,7	-5,1	5,6	4,9
. Productos Farmacéuticos	0,2	0,1	1,2	1,1	-40,4	2 487,4	-8,8
. Otros 1/	1,2	0,4	6,7	7,5	-65,0	-27,3	11,1
Insumos	14,2	13,1	147,4	174,5	-7,9	-10,4	18,4
. Combustibles y Lubricantes	2,2	2,1	2,8	20,1	-2,1	145,9	614,8
. Insumos para la Agricultura	9,2	8,4	117,2	125,9	-9,3	-21,2	7,5
. Insumos para la Industria	2,8	2,5	27,4	28,5	-7,9	-17,2	3,8
Bienes de Capital	0,1	0,1	2,5	6,0	-6,3	103,2	143,4
. Maquinaria y Equipo	0,0	0,0	1,4	0,1	0,0	0,0	-90,7
. Materiales de Construcción	0,1	0,1	0,8	0,8	-10,8	91,9	6,6
. Otros 2/	0,0	0,0	0,3	5,0	300,0	0,0	1 814,4
Total	23,6	21,2	235,6	270,8	-10,1	-5,0	14,9

1/ Otros: Utensilios Domésticos y Electrod. y Veh. Uso Part.

2/ Otros: Partes y Piezas y Herramientas

FUENTE: SUNAT.

IV. CRÉDITO Y DEPÓSITOS²

6. Crédito

- El crédito registró un crecimiento de 6,0 por ciento interanual en noviembre, el cual significó un ritmo de crecimiento mayor al registrado en similar mes de 2015 (-3,0 por ciento).
- Según tipo de moneda, el 96,2 por ciento del crédito total fue otorgado en moneda nacional (S/ 2 921 millones), el cual creció 1,3 por ciento respecto al mes anterior, y 7,8 por ciento a 12 meses. Por su parte, el crédito otorgado en moneda extranjera (US\$ 34 millones) se redujo 2,1 por ciento en el mes, y 26,4 por ciento interanual.

**CUADRO N° 10
PUNO: CRÉDITOS**

	Estructura %	Saldos en millones de soles con TCF 1/		Tasa de crecimiento (%)	
		Nov-16	Oct-16	Nov-16	Mes
Banco de la Nación	4,6	140	141	0,7	10,4
Agrobanco	1,3	40	39	-2,6	-6,1
Banca Múltiple	50,5	1 523	1 535	0,8	2,9
Instituciones No Bancarias	43,5	1 298	1 321	1,8	9,7
Financieras	7,1	211	214	1,6	4,9
Cajas Municipales	29,9	891	910	2,1	12,8
Cajas Rurales	6,2	187	188	0,6	75,1
Edpymes	0,3	9	9	4,1	-89,5
TOTAL	100,0	3 002	3 037	1,2	6,0
Empresas	69,0	2 067	2 095	1,3	5,2
Personas	31,0	935	942	0,8	7,7
Consumo	27,6	832	840	0,9	8,7
Hipotecario	3,4	103	103	-0,5	0,5
MN	96,2	2 883	2 921	1,3	7,8
ME	3,8	119	116	-2,1	-26,4
ME (Mill. US\$)		35	34	-2,1	-26,4

1/ TCF = Tipo de Cambio Fijo (S/ 3,41 por US\$).

Fuente: SBS y AFP.

Elaboración: BCRP, Sucursal Puno. Departamento de Estudios Económicos.

- Por tipo de institución, el crédito otorgado por la banca múltiple, que concentra el 50,5 por ciento de crédito total, creció 2,9 por ciento interanual. Y las instituciones no bancarias, que concentran el 43,5 por ciento del crédito total, mostraron un incremento de 9,7 por ciento interanual y fue resultado de mayores créditos otorgados por cajas rurales (75,1 por ciento), cajas municipales (12,8 por ciento) y financieras (4,9 por ciento); siendo atenuado por las Edpymes (-89,5 por ciento). Los créditos otorgados por el Banco de la Nación aumentaron en 10,4 por ciento, pero Agrobanco mostró una reducción de 6,1 por ciento interanual.

GRÁFICO N° 5
PUNO: VARIACIÓN PORCENTUAL DE LOS CRÉDITOS
 (Respecto a similar mes del año anterior)

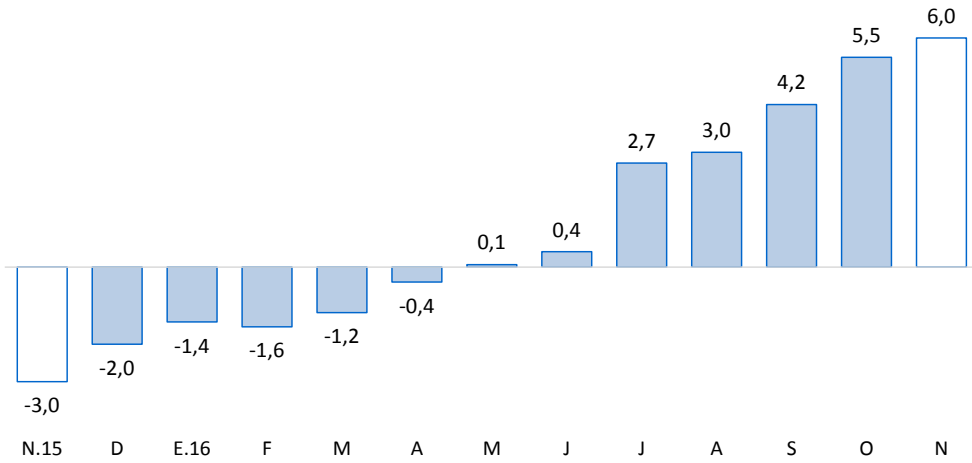

Fuente: SBS y AFP.

- En cuanto al tipo de crédito, el financiamiento a personas aumentó 7,7 por ciento interanual, debido al crecimiento del crédito de consumo e hipotecario (8,7 y 0,5 por ciento respectivamente). Y el financiamiento a empresas registró un incremento de 5,2 por ciento interanual.

GRÁFICO N° 6
PUNO: VARIACIÓN PORCENTUAL DEL TIPO DE CRÉDITO
 (Respecto a similar mes del año anterior)

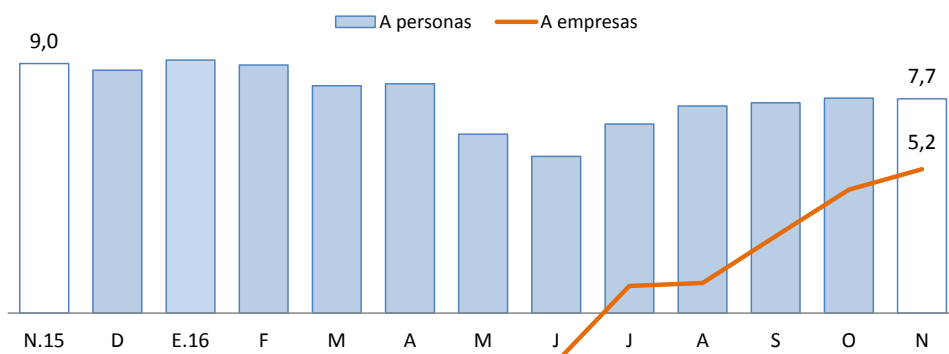

Fuente: SBS y AFP.

- La tasa de morosidad registrada en octubre fue 5,8 por ciento, 1,1 puntos porcentuales menos respecto al mismo mes de 2015 (6,9 por ciento).

CUADRO N° 11
PUNO: MOROSIDAD

	Tasa de Morosidad en puntos		Variación Absoluta	
	Set-16	Oct-16	Mes	12 Meses
Banco de la Nación	1,4	1,4	0,0	0,2
Agrobanco	4,2	4,6	0,4	-0,7
Banca Múltiple	4,8	4,7	-0,1	-0,7
Instituciones No Bancarias				
Financieras	7,5	7,1	-0,4	-2,2
Cajas Municipales	7,2	7,3	0,1	-1,8
Cajas Rurales	9,3	9,3	0,0	0,6
Edpymes	7,5	7,9	0,4	-4,1
TOTAL	5,8	5,8	0,0	-1,1

Fuente: SBS.

Elaboración: BCRP, Sucursal Puno. Departamento de Estudios Económicos.

- Cabe destacar, que el mayor incremento en la tasa de morosidad comparado con octubre 2015, fue registrado por las cajas rurales (0,6 puntos porcentuales) y el banco de la Nación (0,2 puntos porcentuales). Mientras, se redujeron las tasas de morosidad de las Edpymes (-4,1 puntos porcentuales), financieras (-2,2 puntos porcentuales), cajas municipales (-1,8 puntos porcentuales), banca múltiple y Agrobanco (-0,7 puntos porcentuales, en ambos casos).

GRÁFICO N° 7
PUNO: TASA DE MOROSIDAD
(Porcentaje)

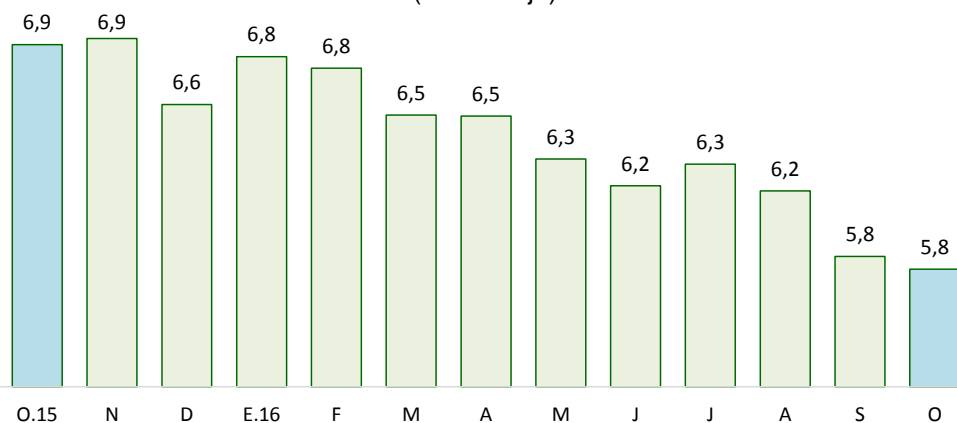

Fuente: SBS y AFP.

7. Depósitos

- Los depósitos crecieron 15,3 por ciento interanual en noviembre, lo cual significó un ritmo de crecimiento mayor al registrado en similar mes de 2015 (0,2 por ciento).
- Por tipo de moneda, los depósitos en soles (S/ 1 190 millones), que representan el 80,0 por ciento de los depósitos totales, se redujeron 0,2 por ciento en el mes, pero crecieron 11,2 por ciento a 12 meses. Además, los depósitos en moneda extranjera (US\$ 87 millones) se incrementaron 8,5 por ciento respecto al mes anterior, y 35,5 por ciento interanual. La tasa de dolarización de los depósitos en noviembre fue de 20,0 por ciento, superior en 3,0 puntos porcentuales frente a la tasa registrada en similar mes del pasado año (17,0 por ciento).

CUADRO N° 12
PUNO: DEPÓSITOS

	Estructura %	Saldos en millones de soles con TCF 1/		Tasa de crecimiento (%)	
		Nov-16	Oct-16	Nov-16	Mes
Banco de la Nación	21,6	342	322	-5,9	4,3
Banca Múltiple	55,5	796	826	3,7	26,4
Instituciones No Bancarias	22,9	329	341	3,5	3,7
Financieras	0,8	11	12	5,1	34,4
Cajas Municipales	15,5	223	231	3,6	20,1
Cajas Rurales	6,6	95	98	2,9	-23,0
TOTAL	100,0	1 467	1 488	1,4	15,3
Vista	26,0	375	386	3,0	9,8
Ahorro	43,7	660	650	-1,5	28,5
A plazo	30,3	432	452	4,5	4,4
MN	80,0	1 193	1 190	-0,2	11,2
ME	20,0	275	298	8,5	35,5
ME (Mill. US\$)		81	87	8,5	35,5

1/ TCF = Tipo de Cambio Fijo (S/ 3,41 por US\$).

Fuente: SBS y AFP.

Elaboración: BCRP, Sucursal Puno. Departamento de Estudios Económicos.

- Según tipo de depósito, los depósitos de ahorro, que concentran el 43,7 por ciento de los depósitos totales, mostraron un incremento interanual de 28,5 por ciento. Así mismo, los depósitos a la vista y a plazo crecieron 9,8 y 4,4 por ciento, respectivamente.
- Por tipo de instituciones, los depósitos en banca múltiple, que concentran el 55,5 por ciento de los depósitos totales, crecieron 26,4 por ciento interanual. Y los depósitos en instituciones no bancarias mejoraron 3,7 por ciento; esta variación reflejó, principalmente, el incremento de depósitos en financieras (34,4 por ciento) y cajas municipales (20,1 por ciento); siendo atenuada por las cajas rurales (-23,0 por ciento).

GRÁFICO N° 8
PUNO: VARIACIÓN PORCENTUAL DE LOS DEPÓSITOS
(Respecto a similar mes del año anterior)

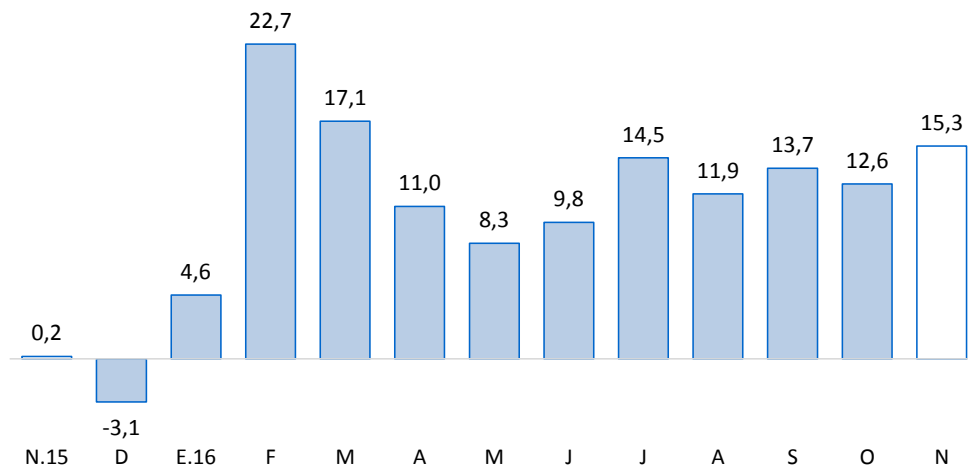

Fuente: SBS y AFP.



V. EJECUCIÓN DE PRESUPUESTO PÚBLICO

8. Ingresos del Gobierno Nacional

- Los ingresos del Gobierno Nacional en el departamento de Puno, durante noviembre, se redujeron 13,1 por ciento, interanual en términos reales; debido a una caída en los ingresos tributarios (-13,4 por ciento) y no tributarios (-6,4 por ciento). Los ingresos tributarios representan el 94,4 por ciento del total de ingresos recaudados, y los no tributarios, el 5,6 por ciento restante.

CUADRO N° 13
PUNO: INGRESOS DEL GOBIERNO NACIONAL 1/ 2/
(Millones de soles)

RUBROS	NOVIEMBRE			ENERO - NOVIEMBRE		
	2015	2016	Var % real	2015	2016	Var % real
I. INGRESOS TRIBUTARIOS	39,2	35,1	-13,4	385,4	442,5	10,8
1. Impuesto a la renta	13,7	12,9	-8,3	154,0	174,9	9,5
Personas naturales	2,4	3,2	30,9	29,4	35,5	16,4
Personas jurídicas	10,9	9,6	-14,9	110,3	125,7	9,9
Regularización	0,3	0,1	-73,5	14,3	13,7	-7,2
2. Impuestos a la Importación	0,1	0,0	-76,5	0,5	0,4	-33,1
3. Impuestos a la Prod. y consumo	21,5	20,1	-9,5	212,0	248,0	13,0
Impuesto General a las Ventas	21,2	19,9	-9,4	208,6	245,0	13,4
Interno	8,2	6,7	-21,3	78,0	84,8	4,8
Importaciones	13,0	13,2	-1,9	130,6	160,2	18,6
Impuesto Selectivo al Consumo 2/	0,3	0,3	-17,8	3,3	3,0	-14,0
4. Otros ingresos	4,0	2,0	-51,2	19,0	19,3	-2,0
II. INGRESOS NO TRIBUTARIOS	2,2	2,1	-6,4	21,4	23,0	3,9
TOTAL	41,4	37,2	-13,1	406,8	465,5	10,5

1/ Información actualizada al 30 de noviembre de 2016.

2/ Incluye el Impuesto Selectivo al Consumo interno y de importaciones.

Fuente: SUNAT.

Elaboración: BCRP - Sucursal Puno. Departamento de Estudios Económicos.

9. Ejecución del presupuesto de gastos del Gobierno General

- La ejecución del presupuesto de gastos en el departamento de Puno, durante noviembre, presentó una reducción de 8,4 por ciento, interanual en términos reales; debido a un menor gasto del Gobierno Nacional (-23,8 por ciento), en especial, gastos corrientes (-46,2 por ciento); atenuado por los Gobiernos Locales (4,7 por ciento), principalmente, gastos de capital (6,3 por ciento); y el Gobierno Regional (1,6 por ciento), especialmente, gastos corrientes (1,9 por ciento).
- En tanto, el gasto corriente no financiero cayó 20,1 por ciento y el gasto de capital aumentó 18,5 por ciento, debido a la mayor inversión pública (25,8 por ciento).

CUADRO N° 14
PUNO: EJECUCIÓN DEL PRESUPUESTO DE GASTOS DEL GOBIERNO GENERAL
(Millones de soles)

RUBROS	NOVIEMBRE			ENERO - NOVIEMBRE		
	2015	2016	Var. % real	2015	2016	Var. % real
Gobierno Nacional	146,1	115,0	-23,8	1 549,8	1 692,2	5,5
Gobierno Regional	125,9	132,2	1,6	1 087,4	1 173,0	4,2
Gobiernos Locales	75,4	81,7	4,7	668,3	798,0	15,5
Total	347,5	328,8	-8,4	3 305,4	3 663,3	7,1
Corriente	242,2	199,9	-20,1	2 247,3	2 373,5	2,0
Capital	105,3	128,9	18,5	1 058,1	1 289,8	17,8
Inversión Pública	98,1	127,6	25,8	997,0	1 200,8	16,4

Fuente: MEF.

Elaboración: BCRP - Sucursal Puno. Departamento de Estudios Económicos.

10. Gasto corriente no financiero

- El gasto corriente no financiero presentó una disminución de 20,1 por ciento, interanual en términos reales; debido a menores montos devengados del Gobierno Nacional (-46,2 por ciento), principalmente por gastos en bienes y servicios, y transferencias; este valor fue atenuado por un incremento del Gobierno Regional (1,9 por ciento) y los Gobiernos Locales (1,6 por ciento), por mayores transferencias y remuneraciones, respectivamente.

CUADRO N° 15
PUNO: GASTO CORRIENTE NO FINANCIERO
(Millones de soles)

RUBROS	NOVIEMBRE			ENERO - NOVIEMBRE		
	2015	2016	Var. % real	2015	2016	Var. % real
- Gobierno Nacional	110,9	61,7	-46,2	1 011,7	1 025,3	-2,0
- Gobierno Regional	106,5	112,2	1,9	957,3	1 045,5	5,4
- Gobiernos Locales	24,8	26,0	1,6	278,3	302,7	5,1
TOTAL	242,2	199,9	-20,1	2 247,3	2 373,5	2,0

Fuente: MEF.

Elaboración: BCRP - Sucursal Puno. Departamento de Estudios Económicos.

- En los once primeros meses del año, el gasto corriente no financiero se incrementó en 2,0 por ciento en términos reales, debido al crecimiento del gasto del Gobierno Regional (5,4 por ciento) y Gobiernos Locales (5,1 por ciento), atenuado por el Gobierno Nacional (-2,0 por ciento).

11. Inversión pública

- La inversión pública en Puno, correspondiente a los tres niveles de gobierno, totalizó en noviembre S/ 127,6 millones; 25,8 por ciento mayor, en términos reales, respecto a similar mes del año pasado. La inversión aumentó en el Gobierno Nacional (78,6 por ciento) y los Gobiernos Locales (6,6 por ciento). Este resultado fue atenuado por la menor inversión del Gobierno Regional (-0,5 por ciento).

CUADRO N° 16
PUNO: INVERSIÓN PÚBLICA 1/
(Millones de soles)

RUBROS	NOVIEMBRE			ENERO - NOVIEMBRE		
	2015	2016	Var. % real	2015	2016	Var. % real
- Gobierno Nacional	28,1	52,0	78,6	492,5	591,0	15,8
- Gobierno Regional	19,4	20,0	-0,5	126,2	122,3	-6,1
- Gobiernos Locales	50,5	55,6	6,6	378,3	487,4	24,7
TOTAL	98,1	127,6	25,8	997,0	1 200,8	16,4

1/ Comprende la formación bruta de capital.

Fuente: MEF.

Elaboración: BCRP - Sucursal Puno. Departamento de Estudios Económicos.

- Durante los once primeros meses del año, la inversión pública acumuló un total de S/ 1 200,8 millones, 16,4 por ciento mayor respecto a similar periodo del pasado año. La inversión acumulada se incrementó en los Gobiernos Locales (24,7 por ciento) y el Gobierno Nacional (15,8 por ciento), atenuada por el Gobierno Regional (-6,1 por ciento).

GRAFICO N° 9
PUNO: VARIACIÓN PORCENTUAL REAL DE INVERSIÓN PÚBLICA
 (Respecto a similar mes del año anterior)

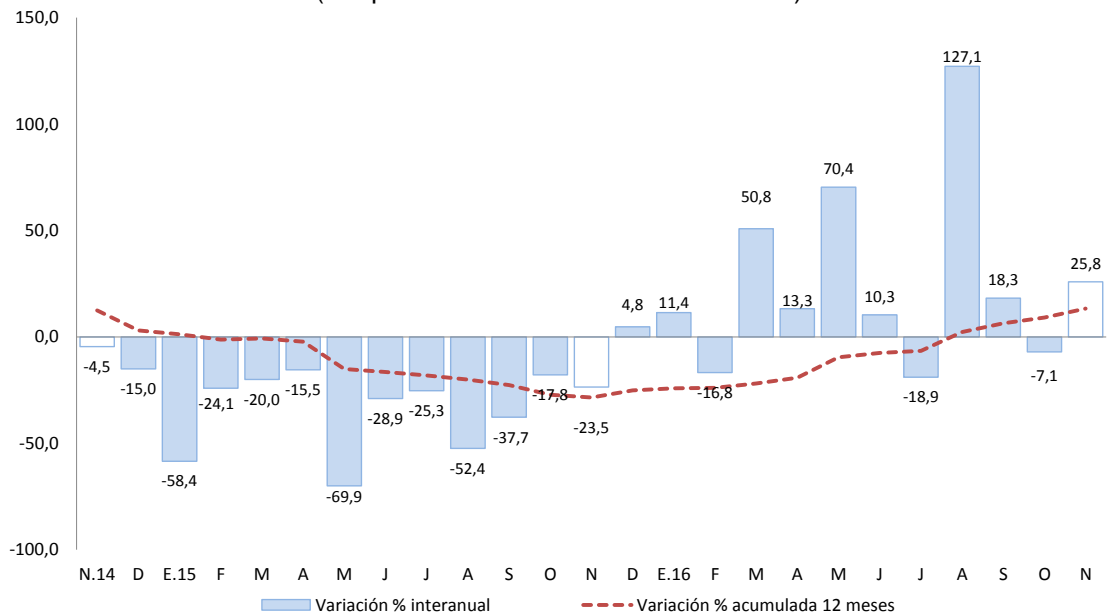

Fuente: MEF.

Elaboración: BCRP - Sucursal Puno. Departamento de Estudios Económicos.

En cuanto a los principales proyectos que se ejecutaron en el mes de noviembre, destacaron:

- La “Construcción de la autopista Puno – Juliaca” con S/ 20,2 millones devengados a cargo del Gobierno Central;
- La “Rehabilitación y remodelación de la infraestructura educativa y equipamiento de la institución educativa Mariano Melgar ubicada en la región de Puno, provincia de Melgar y distrito de Ayaviri” con S/ 5,9 millones devengados a cargo del Gobierno Central; y
- Los “Pasos de frontera Desaguadero, Perú - Bolivia” con S/ 3,7 millones devengados a cargo del Gobierno Central.

VI. ANEXOS



ANEXO 1

PUNO: PRODUCCION AGROPECUARIA 1/
(TM)

PRINCIPALES PRODUCTOS	2015		2016											PRINCIPALES PRODUCTOS
	NOV	DIC	ENE	FEB	MAR	ABR	MAY	JUN	JUL	AGO	SET	OCT	NOV	
AGRICOLA														AGRICOLA
Quinua	0	0	0	0	1 246	24 820	9 100	0	0	0	0	0	0	Quinua
Cañihua	0	0	0	0	627	2 744	982	0	0	0	0	0	0	Cañihua
Cebada Grano	0	0	0	0	133	11 486	16 828	114	0	0	0	0	0	Cebada Grano
Trigo	0	0	0	0	0	356	1 227	15	0	0	0	0	0	Trigo
Centeno Grano	0	0	0	0	0	0	0	73	0	0	0	0	0	Centeno Grano
Avena Grano	0	0	0	0	0	3 671	4 005	274	0	0	0	0	0	Avena Grano
Maiz Amiláceo	0	0	0	0	0	2 802	3 267	0	0	0	0	0	0	Maiz Amiláceo
Maiz Amarillo Duro	0	0	0	0	205	2 401	1 432	86	0	0	0	0	0	Maiz Amarillo Duro
Arroz	0	0	0	0	0	292	150	74	0	0	0	0	0	Arroz
Papa	5 591	22 526	1 888	15 802	75 144	357 723	210 436	592	0	0	0	0	8 833	Papa
Oca	0	0	0	39	710	16 933	13 053	73	0	0	0	0	0	Oca
Olluco	0	0	0	563	721	7 015	9 081	0	0	0	0	0	0	Olluco
Mashua	0	0	0	0	202	3 237	3 390	0	0	0	0	0	0	Mashua
Yuca	0	0	0	0	0	1 405	7 897	11 648	0	0	0	0	0	Yuca
Tarhui	0	0	0	0	0	10	1 320	363	0	0	0	0	0	Tarhui
Haba	0	12	0	584	2 200	7 446	4 503	0	0	0	0	0	0	Haba
Arveja	0	0	0	0	0	323	827	0	0	0	0	0	0	Arveja
Cebolla	0	0	0	1 168	2 407	3 666	1 277	0	0	0	0	0	0	Cebolla
Avena Forrajera	0	0	0	0	161 146	678 229	608 665	543	0	0	0	0	0	Avena Forrajera
Cebada Forrajera	0	0	0	0	14 450	166 898	183 685	292	0	0	0	0	0	Cebada Forrajera
Plátano	1 073	861	915	819	1 026	1 007	959	938	907	863	893	1 104	1 083	Plátano
Naranja	0	0	0	0	42	948	6 171	8 414	6 305	4 329	0	0	0	Naranja
Café	0	0	0	0	0	380	1 849	3 586	974	150	0	0	0	Café
Alfalfa	765	31 489	16 141	101 264	248 177	346 496	214 706	60 746	0	0	0	0	0	Alfalfa
Otros Pastos Cultivados	0	10 008	1 740	11 576	35 286	44 480	30 738	8 993	0	0	0	0	0	Otros Pastos Cultivados
PECUARIA 2/														PECUARIA 2/
Carne de Vacuno	1 311	1 231	1 289	1 548	1 694	2 345	2 157	2 190	1 951	1 761	1 501	1 326	1 321	Carne de Vacuno
Carne de Ovino	624	531	528	650	711	1 003	940	941	964	841	739	627	628	Carne de Ovino
Carne de Alpaca	332	218	331	462	467	690	637	617	592	507	411	367	333	Carne de Alpaca
Carne de Llama	83	101	97	122	129	180	167	165	139	124	113	93	83	Carne de Llama
Carne de Porcino	175	168	152	199	195	275	243	262	278	226	191	165	176	Carne de Porcino
Carne de Ave	256	252	248	291	282	283	295	296	244	231	228	239	257	Carne de Ave
Leche de Vacuno	6 869	5 490	8 848	13 080	13 804	13 327	11 167	10 141	7 991	7 222	5 983	6 550	6 886	Leche de Vacuno
Lana de Ovino	815	348	0	1 840	1 800	0	0	0	0	0	0	0	819	Lana de Ovino
Fibra de Alpaca	1 476	305	0	450	475	0	0	0	0	0	0	0	1 480	Fibra de Alpaca
Fibra de Llama	241	46	0	77	72	0	0	0	0	0	0	0	241	Fibra de Llama
Otros pdtos. Pecuarios	1 095	883	849	961	1 164	1 502	1 432	1 403	1 333	1 397	1 196	1 164	1 102	Otros pdtos. Pecuarios

1/ Cifras preliminares, actualizado al 12-01-2017

2/ Peso neto

FUENTE: DRA - Puno

ELABORACIÓN: BCRP - Sucursal Puno



ANEXO 2

PUNO: SUPERFICIE AGRÍCOLA SEMBRADA 1/

(Hectáreas)

PRINCIPALES CULTIVOS	2015		2016										PRINCIPALES CULTIVOS	
	NOV	DIC	ENE	FEB	MAR	ABR	MAY	JUN	JUL	AGO	SET	OCT		NOV
Quinua	2 092	0	0	0	0	0	0	0	0	0	8 596	22 934	3 779	Quinua
Cañihua	1 366	42	0	0	0	0	0	0	0	0	771	3 536	1 232	Cañihua
Cebada Grano	7 919	0	0	0	0	0	0	0	0	0	1 948	16 681	6 981	Cebada Grano
Trigo	296	0	0	0	0	0	0	0	0	0	185	783	403	Trigo
Centeno Grano	20	0	0	0	0	0	0	0	0	0	0	60	0	Centeno Grano
Avena Grano	2 807	0	0	0	0	0	0	0	0	0	84	5 180	2 525	Avena Grano
Maiz Amiláceo	0	0	0	0	0	0	0	0	0	616	1 783	1 359	2	Maiz Amiláceo
Maiz Amarillo Duro	0	0	0	0	0	0	0	0	0	914	1 374	239	0	Maiz Amarillo Duro
Arroz	0	0	0	0	0	0	0	0	0	0	25	75	0	Arroz
Papa	14 375	1 596	0	0	0	0	0	645	1 355	3 092	10 830	27 301	14 386	Papa
Oca	122	0	0	0	0	0	0	0	0	341	1 014	1 864	107	Oca
Olluco	256	0	0	0	0	0	0	0	0	296	871	1 372	499	Olluco
Mashua	43	0	0	0	0	0	0	0	0	43	329	575	21	Mashua
Yuca	0	0	0	0	0	0	0	0	0	760	984	219	0	Yuca
Tarhui	0	0	0	0	0	0	0	0	0	6	214	850	0	Tarhui
Haba	63	0	0	0	0	0	0	0	15	1 362	4 710	4 134	33	Haba
Arveja	21	0	0	0	0	0	0	0	0	150	584	289	13	Arveja
Cebolla	38	1	0	0	0	0	0	0	4	36	136	178	101	Cebolla
Avena Forrajera	26 599	28 420	2 010	0	0	0	0	0	0	0	2	5 080	28 889	Avena Forrajera
Cebada Forrajera	4 685	11 864	1 255	0	0	0	0	0	0	70	2	356	4 734	Cebada Forrajera
Plátano	0	0	0	0	0	0	0	0	0	0	0	0	0	Plátano
Naranja	0	0	0	0	0	0	0	0	0	0	0	0	0	Naranja
Café	0	0	0	0	0	0	0	0	0	0	0	3	0	Café
Alfalfa	0	5 678	2 503	0	0	0	0	0	0	0	0	0	0	Alfalfa
Otros Pastos Cultivados	0	890	271	0	0	0	0	0	0	0	0	0	0	Otros Pastos Cultivados
TOTAL	60 702	48 492	6 039	0	0	0	0	645	1 374	7 686	34 442	93 068	63 705	TOTAL

1/ Cifras preliminares. Además, no incluye superficie instalada de cultivos permanentes. Actualizado al 12-01-2017

FUENTE: DRA - Puno

ELABORACIÓN: BCRP - Sucursal Puno



ANEXO 3

**PUNO: EXTRACCION Y PRODUCCIÓN PESQUERA 1/
(T.m.)**

	2015		2016											
	NOV	DIC	ENE	FEB	MAR	ABR	MAY	JUN	JUL	AGO	SET	OCT	NOV	
CHD 2/	2 615	3 721	3 124	3 332	3 602	3 504	2 251	3 298	4 469	3 236	3 548	3 697	3 972	CHD 2/
- Boga	0	0	0	0	0	0	0	0	0	0	0	0	0	- Boga
- Carachi	11	17	14	16	17	14	14	13	28	27	25	28	14	- Carachi
- Ispi	10	9	25	38	22	17	17	8	1	4	14	13	10	- Ispi
-Suche	0	0	0	0	0	0	0	0	0	0	0	0	0	-Suche
- Mauri	1	1	0	0	1	1	0	0	1	1	1	0	1	- Mauri
- Pejerrey	8	7	8	10	15	15	13	10	10	17	17	14	12	- Pejerrey
- Trucha Natural	5	5	5	5	6	5	5	3	3	4	5	2	2	- Trucha Natural
- Trucha Crianza	2 581	3 683	3 071	3 263	3 542	3 453	2 202	3 264	4 426	3 184	3 486	3 640	3 932	- Trucha Crianza

1/ Cifras preliminares

2/ Consumo Humano Directo

Fuente: PRODUCE - Puno

Elaboración: BCRP - Sucursal Puno



ANEXO 4

**PUNO: PRODUCCIÓN MINERA 1/
(Contenido fino)**

PRODUCTOS	2015		2016										PRODUCTOS	
	NOV	DIC	ENE	FEB	MAR	ABR	MAY	JUN	JUL	AGO	SET	OCT		NOV
MINERIA METALICA														MINERIA METALICA
Estaño (TMF)	1 591	1 841	1 189	1 488	1 597	1 441	1 578	1 554	1 753	1 784	1 577	1 592	1 556	Estaño (TMF)
Plomo (TMF)	216	279	40	0	0	171	0	0	445	0	0	390	0	Plomo (TMF)
Oro (kgr-f)	365	426	319	360	336	378	365	406	420	360	380	403	379	Oro (kgr-f)
Plata (kg-f)	420	538	87	25	19	361	26	24	579	26	28	675	36	Plata (kg-f)
Zinc (TMF)	157	248	38	0	0	185	0	0	418	0	0	303	0	Zinc (TMF)

1/ Cifras prelimianres

Fuente: MINEM

Elaboración: BCRP - Sucursal Puno

ANEXO 5

**PUNO: PRODUCCIÓN MANUFACTURERA 1/
(Índice 2007=100)**

PRODUCTOS	2015		2016										PRODUCTOS	
	Nov	Dic	Ene	Feb	Mar	Abr	May	Jun	Jul	Ago	Set	Oct		Nov
Bebidas gaseosas	53,9	45,6	49,8	49,4	31,8	40,6	40,9	34,4	30,6	43,5	39,1	38,6	43,0	Bebidas gaseosas
Productos de panadería	194,1	277,3	174,7	165,7	249,6	199,4	209,6	223,5	254,5	218,9	171,9	207,8	232,2	Productos de panadería
Ladrillos	66,0	45,6	49,6	37,2	69,0	52,5	28,9	56,0	40,8	57,7	27,4	70,4	77,5	Ladrillos
Cemento	0,0	0,0	0,0	0,0	0,0	0,0	0,0	0,0	0,0	0,0	0,0	0,0	0,0	Cemento
Cal 2/	508,3	570,4	560,0	416,3	233,1	468,2	493,5	384,8	451,0	505,8	501,9	407,7	389,2	Cal 2/
Prendas de Vestir	45,8	5,9	0,0	0,0	0,0	66,4	267,5	272,0	396,3	265,2	264,6	263,5	262,8	*Prendas de Vestir
Muebles	5,3	9,0	11,0	6,5	9,3	40,1	25,3	31,7	4,9	9,8	26,2	6,4	21,7	Muebles
Joyas	0,0	0,0	0,0	0,0	0,0	0,0	0,0	0,0	0,0	0,0	0,0	0,0	0,0	Joyas
TOTAL	239,3	267,4	262,0	195,5	111,8	220,9	234,3	184,8	216,2	240,4	237,8	195,1	187,3	TOTAL

1/ Cifras preliminares

(*) Índice calculado con información de agosto de 2016.

2/ Información estimada a partir de octubre 2015

Fuente: Empresas manufactureras respectivas.

Elaboración: BCRP - Sucursal Puno. Departamento de Estudios Económicos.



ANEXO 6

**PUNO: PRODUCCIÓN MANUFACTURERA 1/
(Variación porcentual)**

PRODUCTOS	2015		2016										PRODUCTOS	
	Nov	Dic	Ene	Feb	Mar	Abr	May	Jun	Jul	Ago	Set	Oct		Nov
Bebidas gaseosas	-21,8	-13,1	5,0	16,8	-27,7	34,6	5,9	-14,6	-18,8	2,9	-9,6	-24,8	-20,3	Bebidas gaseosas
Productos de panadería	-8,3	59,5	11,2	-18,6	-25,0	2,4	15,2	-10,4	37,2	3,0	-31,0	3,5	19,6	Productos de panadería
Ladrillos	8,5	-18,3	-6,4	-5,9	26,7	16,0	-52,6	187,4	-16,1	-5,6	-8,8	15,8	17,5	Ladrillos
Cemento	-	-	-	-	-	-	-	-	-	-	-	-	-	Cemento
Cal 2/	194,2	244,5	99,8	28,5	-2,1	52,0	25,0	-15,6	-4,4	7,1	9,4	-18,1	-23,4	Cal 2/
Prendas de Vestir	719,8	-32,3	-	-	-	29,8	-3,2	-29,1	-9,7	-51,1	-2,9	-2,9	474,3 *	Prendas de Vestir
Muebles	-9,8	28,2	109,4	42,0	101,7	858,4	334,0	862,6	60,0	207,7	351,9	28,6	311,7	Muebles
Joyas	-	-	-	-	-	-	-	-	-	-	-	-	-	Joyas
TOTAL	181,3	231,1	96,9	27,7	-2,7	51,3	24,0	-15,4	-4,4	5,4	8,8	-17,7	-21,7	TOTAL

1/ Cifras preliminares

(*) Variación porcentual calculado con información de agosto de 2016.

2/ Producción estimada a partir de octubre 2015

Fuente: Empresas manufactureras respectivas.

Elaboración: BCRP - Sucursal Puno. Departamento de Estudios Económicos.

ANEXO 7

**PUNO: ARRIBO DE TURISTAS, SEGÚN NACIONALIDAD 1/
(Número de Personas)**

	2015			2016										
	OCT	NOV	DIC	ENE	FEB	MAR	ABR	MAY	JUN	JUL	AGO	SET	OCT	
NACIONALES	40 860	40 455	39 893	43 276	50 473	41 941	42 047	60 284	56 098	66 396	65 023	62 223	63 204	NACIONALES
NORTE AMERICA	5 632	6 669	4 114	3 626	3 424	4 866	7 946	6 603	7 038	6 641	4 709	5 377	5 099	NORTE AMERICA
EE.UU.	4 295	4 050	3 300	2 883	2 356	2 983	4 989	5 151	6 272	5 253	3 884	4 164	3 780	EE.UU.
Canada	1 337	2 619	814	743	1 068	1 883	2 957	1 452	766	1 388	825	1 213	1 319	Canada
CENTRO AMERICA	564	600	530	440	213	647	315	587	675	1 165	678	572	676	CENTRO AMERICA
Mexico	520	515	432	390	171	609	315	354	592	1 021	627	528	627	Mexico
Otros paises	44	85	98	50	42	38	0	233	83	144	51	44	49	Otros paises
SUD AMERICA	4 689	3 595	3 237	5 817	3 643	4 159	4 668	4 486	3 835	4 983	4 053	4 473	4 182	SUD AMERICA
Argentina	1 168	725	726	1 886	552	906	1 763	1 173	979	1 917	982	1 214	1 213	Argentina
Bolivia	422	481	568	707	525	649	393	690	486	694	819	727	871	Bolivia
Brasil	1 952	1 355	812	1 930	949	1 354	1 050	1 579	1 344	1 226	1 300	1 396	1 182	Brasil
Chile	592	547	530	659	1 240	504	306	305	226	601	362	444	291	Chile
Colombia	415	368	517	562	263	591	1 045	606	722	477	365	513	496	Colombia
Ecuador	102	89	68	63	96	59	89	87	44	52	184	121	79	Ecuador
Venezuela	38	30	16	10	18	96	22	46	34	16	41	58	50	Venezuela
EUROPA	21 189	15 093	8 610	8 823	7 661	13 957	14 377	14 395	11 044	17 559	23 138	16 379	18 679	EUROPA
Inglaterra	3 994	2 283	2 159	2 201	1 393	2 661	3 373	2 664	2 090	2 529	2 596	2 745	2 718	Inglaterra
Alemania	3 681	3 038	663	1 772	1 542	2 836	1 842	1 804	1 078	2 343	2 448	2 300	3 040	Alemania
España	1 615	1 092	856	510	632	1 892	608	1 051	1 183	1 851	3 711	1 700	1 719	España
Francia	4 138	3 104	2 013	964	1 409	2 720	4 233	3 815	2 513	4 091	5 434	3 944	4 565	Francia
Italia	2 128	998	1 192	1 246	761	1 180	761	738	1 100	1 111	4 392	1 383	1 567	Italia
Otros Paises	5 633	4 578	1 727	2 130	1 924	2 668	3 560	4 323	3 080	5 634	4 557	4 307	5 070	Otros Paises
ASIA	1 421	1 037	1 242	1 724	2 201	1 563	1 378	1 168	1 037	1 258	962	1 227	1 045	ASIA
Japon	369	224	334	336	752	670	230	316	339	229	262	402	251	Japon
Korea	186	124	256	604	296	209	142	121	59	90	37	111	88	Korea
Otros Paises	866	689	652	784	1 153	684	1 006	731	639	939	663	714	706	Otros Paises
AFRICA	29	12	42	31	8	68	52	73	34	43	203	320	53	AFRICA
OTROS	3 923	2 371	2 076	2 331	1 274	2 659	2 019	2 167	2 102	2 038	1 539	2 209	2 386	OTROS
EXTRANJEROS	37 447	29 377	19 851	22 792	18 424	27 919	30 755	29 479	25 765	33 687	35 282	30 557	32 120	EXTRANJEROS
TOTAL GENERAL	78 307	69 832	59 744	66 068	68 897	69 860	72 802	89 763	81 863	100 083	100 305	92 780	95 324	TOTAL GENERAL

1/ Información actualizada al 30-12-2016

Fuente: MINCETUR

Elaboración: BCRP - Sucursal Puno



ANEXO 8

PUNO: EXPORTACIONES (FOB), SEGÚN GRUPO DE PRODUCTOS

(Millones de US\$)

RUBROS	2015		2016											RUBROS
	Nov	Dic	Ene	Feb	Mar	Abr	May	Jun	Jul	Ago	Set	Oct	Nov	
1. PROD. TRADICIONALES	95,7	128,2	145,5	115,2	140,0	131,0	120,9	139,2	161,5	160,8	179,6	170,0	138,5	1. PROD. TRADICIONALES
. Agropecuarios	1,3	1,2	0,3	0,2	0,0	0,2	0,0	0,0	0,3	0,7	0,8	0,2	0,8	. Agropecuarios
. Mineros 1/	94,4	127,0	145,3	115,1	140,0	130,8	120,9	139,1	161,3	160,0	178,9	169,8	137,7	. Mineros 1/
2. PROD. NO TRADICIONALES	2,7	4,0	3,6	3,1	4,6	3,7	1,7	1,5	2,0	2,5	2,0	2,1	1,9	2. PROD. NO TRADICIONALES
. Agropecuarios	1,8	1,0	1,1	0,4	0,8	0,8	0,7	0,6	0,6	0,7	0,7	0,2	0,2	. Agropecuarios
. Pesqueros	0,2	0,4	0,2	0,4	0,5	0,2	0,1	0,5	0,3	0,3	0,4	0,5	0,4	. Pesqueros
. Textiles	0,2	0,9	0,6	0,5	0,9	0,8	0,7	0,3	0,7	0,2	0,4	0,5	0,4	. Textiles
. Minería no metálica	0,5	0,3	0,2	0,2	0,6	0,1	0,1	0,2	0,4	1,4	0,4	0,5	0,9	. Minería no metálica
. Resto de no tradicionales 2/	0,0	1,4	1,4	1,6	1,8	1,8	0,0	0,0	0,0	0,0	0,0	0,3	0,0	. Resto de no tradicionales 2/
3. TOTAL	98,4	132,2	149,1	118,3	144,6	134,7	122,6	140,7	163,5	163,3	181,6	172,1	140,4	3. TOTAL

1/ Productos de maderas, papeles, químicos, minería no metálica, sidero metalúrgicos y joyería, metal mecánico, sombreros de punto, bisutería, juguetes, fundas, instrumentos musicales, productos de hierro laminados, pieles y sus manufacturas.

FUENTE: SUNAT.

ELABORACIÓN: BCRP Sucursal Puno, Dpto. de Estudios Económicos.

ANEXO 9

PUNO: EXPORTACIONES DE PRODUCTOS TRADICIONALES

(Millones de US\$)

TIPO	2015		2016											TIPO
	Nov	Dic	Ene	Feb	Mar	Abr	May	Jun	Jul	Ago	Set	Oct	Nov	
AGROPECUARIOS	1,3	1,2	0,3	0,2	0,0	0,2	0,0	0,0	0,3	0,7	0,8	0,2	0,8	AGROPECUARIOS
Café														Café
Volumen (TM)	0,2	0,2	0,0	0,0	0,0	0,1	0,0	0,0	0,0	0,2	0,2	0,0	0,2	Volumen (TM)
Valor (Mill. US\$)	1,2	0,9	0,2	0,2	0,0	0,2	0,0	0,0	0,0	0,7	0,8	0,2	0,8	Valor (Mill. US\$)
Lana sin cardar ni peinar														Lana sin cardar ni peinar
Volumen (TM)	0,0	0,1	0,0	0,0	0,0	0,0	0,0	0,0	0,0	0,0	0,0	0,0	0,0	Volumen (TM)
Valor (Mill. US\$)	0,1	0,3	0,1	0,0	0,0	0,0	0,0	0,0	0,0	0,0	0,0	0,0	0,0	Valor (Mill. US\$)
Resto de agropecuarios 1/														Resto de agropecuarios 1/
Volumen (TM)	0,0	0,0	0,0	0,0	0,0	0,0	0,0	0,0	0,1	0,0	0,0	0,0	0,0	Volumen (TM)
Valor (Mill. US\$)	0,0	0,0	0,0	0,0	0,0	0,0	0,0	0,0	0,3	0,0	0,0	0,0	0,0	Valor (Mill. US\$)
MINEROS	94,4	127,0	145,3	115,1	140,0	130,8	120,9	139,1	161,3	160,0	178,9	169,8	137,7	MINEROS
Estaño														Estaño
Volumen (TM)	1,5	2,5	1,5	1,3	1,8	1,5	1,6	1,4	1,6	1,6	1,3	1,9	1,2	Volumen (TM)
Valor (Mill. US\$)	22,9	37,9	22,3	19,5	29,6	25,7	27,4	24,7	29,5	30,5	25,0	39,0	25,3	Valor (Mill. US\$)
Oro														Oro
Volumen (TM)	0,0	0,0	0,0	0,0	0,0	0,0	0,0	0,0	0,0	0,0	0,0	0,0	0,0	Volumen (TM)
Valor (Mill. US\$)	68,5	89,2	116,9	93,1	110,3	105,1	93,5	114,4	131,8	129,5	153,9	130,8	112,3	Valor (Mill. US\$)
Zinc														Zinc
Volumen (TM)	0,0	0,0	0,0	0,0	0,0	0,0	0,0	0,0	0,0	0,0	0,0	0,0	0,0	Volumen (TM)
Valor (Mill. US\$)	0,0	0,0	0,0	0,0	0,0	0,0	0,0	0,0	0,0	0,0	0,0	0,0	0,0	Valor (Mill. US\$)
Plomo														Plomo
Volumen (TM)	0,7	0,0	0,0	0,9	0,0	0,0	0,0	0,0	0,0	0,0	0,0	0,0	0,0	Volumen (TM)
Valor (Mill. US\$)	2,1	0,0	0,0	2,5	0,0	0,0	0,0	0,0	0,0	0,0	0,0	0,0	0,0	Valor (Mill. US\$)
Cobre														Cobre
Volumen (TM)	0,0	0,0	0,0	0,0	0,0	0,0	0,0	0,0	0,0	0,0	0,0	0,0	0,0	Volumen (TM)
Valor (Mill. US\$)	0,0	0,0	0,0	0,0	0,0	0,0	0,0	0,0	0,0	0,0	0,0	0,0	0,0	Valor (Mill. US\$)
Resto de mineros 2/														Resto de mineros 2/
Volumen	0,9	0,0	10,1	0,0	0,0	0,0	0,0	0,0	0,0	0,0	0,0	0,0	0,0	Volumen
Valor (Mill. US\$)	0,9	0,0	6,1	0,0	0,0	0,0	0,0	0,0	0,0	0,0	0,0	0,0	0,0	Valor (Mill. US\$)
TOTAL	95,7	128,2	145,5	115,2	140,0	131,0	120,9	139,2	161,5	160,8	179,6	170,0	138,5	TOTAL

1/ Comprende cueros, pieles en bruto, e hilados de lana cardada.

2/ Comprende minerales de los metales preciosos y sus concentrados, minerales de hierro y sus concentrados, y combustibles minerales.

FUENTE: SUNAT.

ELABORACIÓN: BCRP Sucursal Puno, Dpto. de Estudios Económicos.



ANEXO 10

PUNO: EXPORTACIONES DE PRODUCTOS NO TRADICIONALES

(Millones de US\$)

TIPO	2015		2016										TIPO	
	Nov	Dic	Ene	Feb	Mar	Abr	May	Jun	Jul	Ago	Set	Oct		Nov
AGROPECUARIOS	1,8	1,0	1,1	0,4	0,8	0,8	0,7	0,6	0,6	0,7	0,7	0,2	0,2	AGROPECUARIOS
Quinoa excepto para la siembra	1,3	0,5	0,5	0,3	0,7	0,6	0,5	0,5	0,4	0,6	0,7	0,2	0,2	Quinoa excepto para la siembra
Resto	0,5	0,5	0,6	0,0	0,1	0,2	0,2	0,1	0,1	0,1	0,0	0,0	0,0	Resto
PESQUEROS	0,2	0,4	0,2	0,4	0,5	0,2	0,1	0,5	0,3	0,3	0,4	0,5	0,4	PESQUEROS
Trucha Congelada	0,2	0,4	0,2	0,4	0,5	0,2	0,1	0,5	0,3	0,3	0,4	0,5	0,4	Trucha Congelada
TEXTILES	0,2	0,9	0,6	0,5	0,9	0,8	0,7	0,3	0,7	0,2	0,4	0,5	0,4	TEXTILES
Prendas de vestir y otras confecciones	0,0	0,0	0,0	0,0	0,0	0,0	0,0	0,0	0,0	0,0	0,0	0,0	0,0	Prendas de vestir y otras confecciones
Fibras textiles	0,1	0,8	0,6	0,5	0,8	0,7	0,7	0,3	0,7	0,2	0,3	0,4	0,3	Fibras textiles
Resto 1/	0,0	0,0	0,0	0,0	0,1	0,1	0,0	0,0	0,0	0,0	0,1	0,1	0,0	Resto 1/
RESTO DE NO TRADICIONALES 2/	0,0	1,4	1,4	1,6	1,8	1,8	0,0	0,0	0,0	0,0	0,0	0,3	0,0	RESTO DE NO TRADICIONALES 2/
PRODUCTOS NO TRADICIONALES	2,7	4,0	3,6	3,1	4,6	3,7	1,7	1,5	2,0	2,5	2,0	2,1	1,9	PRODUCTOS NO TRADICIONALES

1/ Incluye hilados y tejidos.

2/ Sombreros de punto, bisutería, juguetes, fundas, instrumentos musicales, productos de hierro laminados, pieles y sus manufacturas.

FUENTE: SUNAT.

ELABORACIÓN: BCRP Sucursal Puno, Dpto. de Estudios Económicos.

ANEXO 11

PUNO: ADUANA DE DESAGUADERO - IMPORTACIONES (FOB), SEGÚN USO O DESTINO ECONÓMICO

(Millones de US\$)

RUBROS	2015		2016											RUBROS
	Nov	Dic	Ene	Feb	Mar	Abr	May	Jun	Jul	Ago	Set	Oct	Nov	
BIENES DE CONSUMO	7,7	6,5	4,5	5,8	6,5	7,2	8,4	10,2	8,9	12,1	9,3	9,4	8,1	BIENES DE CONSUMO
. Alimentos y Bebidas	7,2	6,0	4,3	5,1	5,8	6,0	7,6	9,5	8,6	11,3	8,0	8,0	7,6	. Alimentos y Bebidas
. Productos Farmacéuticos	0,0	0,2	0,0	0,0	0,1	0,1	0,1	0,1	0,0	0,2	0,1	0,2	0,1	. Productos Farmacéuticos
. Utensilios Domésticos	0,0	0,0	0,0	0,0	0,0	0,0	0,0	0,0	0,0	0,0	0,0	0,0	0,0	. Utensilios Domésticos
. Electrod.y Veh.Uso Part.	0,0	0,0	0,0	0,0	0,0	0,4	0,0	0,0	0,0	0,0	0,5	0,8	0,1	. Electrod.y Veh.Uso Part.
. Otros	0,6	0,4	0,2	0,6	0,6	0,7	0,8	0,6	0,3	0,5	0,7	0,3	0,3	. Otros
INSUMOS	14,6	16,0	14,0	12,1	14,2	13,9	17,0	18,0	18,4	20,5	19,1	14,2	13,1	INSUMOS
. Combustibles y Lubricantes	0,9	1,1	0,9	1,1	1,8	2,0	2,1	1,9	1,9	2,1	1,8	2,2	2,1	. Combustibles y Lubricantes
. Insumos para la Agricultura	10,6	11,6	10,3	7,9	8,9	9,4	12,9	13,8	13,7	16,5	15,0	9,2	8,4	. Insumos para la Agricultura
. Insumos para la Industria	3,1	3,3	2,8	3,1	3,6	2,4	2,0	2,2	2,8	1,9	2,4	2,8	2,5	. Insumos para la Industria
BIENES DE CAPITAL	0,0	0,7	0,9	0,0	3,9	0,1	0,1	0,0	0,1	0,3	0,4	0,1	0,1	BIENES DE CAPITAL
. Maquinaria y Equipo	0,0	0,5	0,0	0,0	0,0	0,0	0,0	0,0	0,0	0,0	0,1	0,0	0,0	. Maquinaria y Equipo
. Partes y Piezas	0,0	0,0	0,0	0,0	0,0	0,0	0,0	0,0	0,0	0,0	0,3	0,0	0,0	. Partes y Piezas
. Herramientas	0,0	0,1	0,7	0,0	3,8	0,0	0,0	0,0	0,0	0,2	0,0	0,0	0,0	. Herramientas
. Materiales de Construcción	0,0	0,1	0,2	0,0	0,1	0,0	0,1	0,0	0,1	0,1	0,0	0,1	0,1	. Materiales de Construcción
TOTAL	22,3	23,3	19,4	17,9	24,6	21,1	25,6	28,2	27,5	32,9	28,8	23,6	21,2	TOTAL

FUENTE: SUNAT.

ELABORACIÓN: BCRP Sucursal Puno, Dpto. de Estudios Económicos.



ANEXO 12

PUNO: CRÉDITOS

(Millones de soles)

INSTITUCIONES	2015		2016										INSTITUCIONES	
	Nov	Dic	Ene	Feb	Mar	Abr	May	Jun	Jul	Ago	Set	Oct		Nov
Banco de la Nación	128	128	130	132	132	134	135	135	136	138	139	140	141	Banco de la Nación
Agrobanco	42	42	41	40	39	39	40	39	38	37	38	40	39	Agrobanco
Banca múltiple	1 491	1 488	1 486	1 475	1 474	1 477	1 482	1 487	1 498	1 506	1 519	1 523	1 535	Banca múltiple
Inst. no bancarias	1 205	1 212	1 206	1 200	1 210	1 223	1 229	1 228	1 242	1 257	1 277	1 298	1 321	Inst. no bancarias
. Cajas Municipales	806	814	814	811	819	831	837	837	849	862	876	891	910	. Cajas Municipales
. Cajas Rurales	108	108	108	108	109	111	179	178	178	180	184	187	188	. Cajas Rurales
. EDPYMES	87	84	81	78	76	75	7	7	8	8	8	9	9	. EDPYMES
. Financieras	204	206	204	203	206	207	206	206	207	207	209	211	214	. Financieras
TOTAL	2 866	2 870	2 864	2 847	2 855	2 874	2 886	2 889	2 914	2 938	2 974	3 002	3 037	TOTAL

FUENTE: SBS y AFP.

ELABORACION: BCRP Sucursal Puno, Dpto. de Estudios Económicos.

ANEXO 13

PUNO: DEPÓSITOS

(Millones de soles)

INSTITUCIONES	2015		2016										INSTITUCIONES	
	Nov	Dic	Ene	Feb	Mar	Abr	May	Jun	Jul	Ago	Set	Oct		Nov
Banco de la Nación	309	333	385	392	371	385	356	359	338	349	339	342	322	Banco de la Nación
Banca múltiple	653	672	710	891	882	744	742	760	782	775	787	796	826	Banca múltiple
Inst. no bancarias	328	329	326	327	326	323	334	336	344	350	323	329	341	Inst. no bancarias
. Cajas Municipales	192	196	196	199	200	201	208	210	214	216	222	223	231	. Cajas Municipales
. Cajas Rurales	127	124	121	119	118	114	117	116	119	123	91	95	98	. Cajas Rurales
. Financieras	9	9	9	9	9	9	9	9	11	11	11	11	12	. Financieras
TOTAL	1 290	1 334	1 421	1 610	1 580	1 453	1 432	1 455	1 464	1 473	1 450	1 467	1 488	TOTAL

FUENTE: SBS y AFP.

ELABORACION: BCRP Sucursal Puno, Dpto. de Estudios Económicos.

ANEXO 14

PUNO: TASA DE MOROSIDAD

(En porcentajes)

INSTITUCIONES	2015			2016										INSTITUCIONES
	Oct	Nov	Dic	Ene	Feb	Mar	Abr	May	Jun	Jul	Ago	Set	Oct	
Banco de la Nación	1,2	1,3	1,2	1,1	1,1	1,1	1,2	1,3	1,3	1,3	1,3	1,4	1,4	Banco de la Nación
Agrobanco	5,3	5,0	3,9	4,5	4,5	3,0	3,5	3,3	2,6	3,3	4,5	4,2	4,6	Agrobanco
Banca múltiple	5,4	5,2	5,0	5,1	4,9	4,5	4,5	4,8	5,0	5,1	5,0	4,8	4,7	Banca múltiple
Inst. no bancarias														Inst. no bancarias
. Cajas Municipales	9,1	9,4	8,8	9,3	9,3	9,2	9,4	9,1	7,9	8,1	7,8	7,2	7,3	. Cajas Municipales
. Cajas Rurales	8,7	8,5	8,0	8,7	8,8	8,8	8,3	8,2	9,7	9,7	9,4	9,3	9,3	. Cajas Rurales
. EDPYMES	12,0	12,1	11,9	13,2	14,2	14,9	14,9	8,1	7,6	7,6	6,3	7,5	7,9	. EDPYMES
. Financieras	9,3	9,3	9,2	9,4	9,5	9,4	8,7	8,5	8,4	8,1	8,2	7,5	7,1	. Financieras
TOTAL	6,9	6,9	6,6	6,8	6,8	6,5	6,5	6,3	6,2	6,3	6,2	5,8	5,8	TOTAL

FUENTE: SBS y AFP.

ELABORACION: BCRP Sucursal Puno, Dpto. de Estudios Económicos.



ANEXO 15

PUNO: INGRESOS RECAUDADOS DEL GOBIERNO NACIONAL 1/

(Millones de soles)

RUBROS	2015		2016										RUBROS	
	Nov	Dic	Ene	Feb	Mar	Abr	May	Jun	Jul	Ago	Set	Oct		Nov
I. INGRESOS TRIBUTARIOS	39,2	42,4	38,6	37,5	42,4	45,5	39,2	38,5	39,9	45,9	44,3	35,7	35,1	I. INGRESOS TRIBUTARIOS
1. Impuesto a la renta	13,7	13,4	16,3	16,2	20,4	22,4	15,0	13,9	14,4	16,1	14,4	12,9	12,9	1. Impuesto a la renta
- Personas naturales	2,4	3,1	4,2	2,9	2,6	3,9	3,3	3,5	2,8	3,4	2,6	3,1	3,2	- Personas naturales
- Personas jurídicas	10,9	9,8	11,9	13,2	14,2	11,0	10,8	10,1	11,2	12,5	11,7	9,5	9,6	- Personas jurídicas
- Regularización	0,3	0,5	0,2	0,1	3,5	7,5	0,8	0,3	0,5	0,2	0,1	0,3	0,1	- Regularización
2. Impuestos a la Importación	0,1	0,1	0,0	0,0	0,0	0,0	0,0	0,1	0,0	0,0	0,0	0,0	0,0	2. Impuestos a la Importación
3. Impuestos a la Prod. y consumo	21,5	23,6	21,6	20,4	20,6	21,9	23,0	23,3	23,5	28,2	25,2	20,2	20,1	3. Impuestos a la Prod. y consumo
. Impuesto General a las Ventas	21,2	23,2	21,3	20,1	20,2	21,5	22,8	23,2	23,2	27,9	24,8	20,0	19,9	. Impuesto General a las Ventas
- Interno	8,2	7,9	9,1	8,9	6,9	6,1	7,8	7,8	7,4	10,0	7,1	6,9	6,7	- Interno
- Importaciones	13,0	15,3	12,3	11,2	13,4	15,4	15,0	15,3	15,8	17,9	17,7	13,1	13,2	- Importaciones
. Impuesto Selectivo al Consumo 2/	0,3	0,3	0,3	0,2	0,4	0,3	0,2	0,1	0,3	0,2	0,4	0,3	0,3	. Impuesto Selectivo al Consumo
4. Otros ingresos	4,0	5,2	0,7	0,9	1,4	1,2	1,2	1,2	1,9	1,6	4,6	2,6	2,0	4. Otros ingresos
II. INGRESOS NO TRIBUTARIOS	2,2	2,2	1,2	1,5	1,5	2,7	2,5	2,2	2,4	2,4	2,3	2,1	2,1	II. INGRESOS NO TRIBUTARIOS
III. TOTAL	41,4	44,6	39,9	39,0	43,9	48,2	41,7	40,7	42,3	48,3	46,6	37,8	37,2	III. TOTAL

1/ Información registrada al 30 de noviembre de 2016.

2/ Incluye el Impuesto Selectivo al Consumo interno y de importaciones.

Fuente: SUNAT.

Elaboración: BCRP - Sucursal Puno. Departamento de Estudios Económicos.

ANEXO 16

PUNO: EJECUCIÓN DEL PRESUPUESTO DE GASTOS DEL GOBIERNO GENERAL

(Millones de soles)

TIPO DE GASTO	2015		2016											TIPO DE GASTO
	Nov	Dic	Ene	Feb	Mar	Abr	May	Jun	Jul	Ago	Set	Oct	Nov	
I. GASTOS CORRIENTES	242,2	351,3	198,4	206,0	213,0	206,0	192,2	229,3	257,1	254,2	183,1	234,3	199,9	I. GASTOS CORRIENTES
Gobierno Nacional	110,9	134,8	102,2	97,1	101,3	84,4	72,4	105,7	114,1	126,3	55,1	104,9	61,7	Gobierno Nacional
Gobierno Regional	106,5	154,4	85,6	82,3	82,0	92,8	90,5	94,3	108,8	99,8	98,9	98,3	112,2	Gobierno Regional
Gobiernos Locales	24,8	62,1	10,6	26,6	29,6	28,9	29,2	29,2	34,1	28,1	29,1	31,1	26,0	Gobiernos Locales
Remuneraciones	112,4	141,9	109,0	103,5	100,2	107,2	103,0	107,1	127,3	103,5	104,3	107,5	120,0	Remuneraciones
Gobierno Nacional	27,2	32,9	31,8	30,0	29,5	29,3	30,6	32,9	36,1	27,2	27,0	27,8	29,0	Gobierno Nacional
Gobierno Regional	80,7	99,1	72,4	67,1	64,2	72,2	66,9	68,6	83,7	70,5	71,6	73,4	85,3	Gobierno Regional
Gobiernos Locales	4,6	9,8	4,7	6,5	6,5	5,8	5,5	5,7	7,5	5,8	5,7	6,3	5,6	Gobiernos Locales
Bienes y servicios	104,7	128,9	21,9	52,5	85,7	49,0	64,6	60,0	87,9	86,9	54,8	69,9	57,7	Bienes y servicios
Gobierno Nacional	69,0	40,3	12,9	27,0	53,2	14,7	26,9	21,0	50,8	49,3	16,1	31,4	20,4	Gobierno Nacional
Gobierno Regional	18,8	44,8	3,8	7,2	11,0	13,1	16,8	18,8	15,5	18,2	18,7	17,7	19,1	Gobierno Regional
Gobiernos Locales	16,9	43,7	5,2	18,3	21,5	21,2	20,9	20,2	21,7	19,4	20,0	20,9	18,3	Gobiernos Locales
Transferencias 1/	25,1	80,6	67,5	49,9	27,1	49,8	24,6	62,2	41,9	63,8	24,1	57,0	22,3	Transferencias 1/
Gobierno Nacional	14,8	61,6	57,4	40,2	18,6	40,4	14,9	51,8	27,3	49,8	12,0	45,7	12,3	Gobierno Nacional
Gobierno Regional	7,0	10,5	9,4	8,0	6,9	7,6	6,8	7,0	9,6	11,2	8,6	7,2	7,8	Gobierno Regional
Gobiernos Locales	3,3	8,6	0,7	1,8	1,6	1,9	2,9	3,4	5,0	2,8	3,5	4,0	2,2	Gobiernos Locales
II. GASTOS DE CAPITAL	105,3	477,2	16,2	54,1	95,7	198,7	116,2	112,7	101,6	149,0	95,9	220,8	128,9	II. GASTOS DE CAPITAL
Gobierno Nacional	35,2	172,9	9,8	21,7	33,0	145,8	48,4	49,8	26,0	97,2	23,3	158,5	53,3	Gobierno Nacional
Gobierno Regional	19,4	68,2	1,1	7,9	8,1	15,8	12,5	11,2	9,0	11,9	14,7	15,2	20,0	Gobierno Regional
Gobiernos Locales	50,6	236,0	5,3	24,5	54,6	37,0	55,3	51,7	66,5	39,9	57,9	47,1	55,6	Gobiernos Locales
Formación bruta de capital	98,1	383,5	16,2	48,9	83,0	194,3	105,0	81,8	99,3	133,5	91,9	219,2	127,6	Formación bruta de capital
Gobierno Nacional	28,1	79,7	9,8	16,5	26,4	146,5	37,2	20,0	24,1	81,9	19,4	157,2	52,0	Gobierno Nacional
Gobierno Regional	19,4	68,2	1,1	7,9	8,1	10,8	12,5	11,0	9,0	11,9	14,7	15,2	20,0	Gobierno Regional
Gobiernos Locales	50,5	235,6	5,3	24,5	48,6	36,9	55,3	50,8	66,2	39,7	57,8	46,7	55,6	Gobiernos Locales
Otros gastos de capital 2/	7,2	93,7	0,0	5,2	12,6	4,3	11,2	30,9	2,2	15,5	4,0	1,7	1,4	Otros gastos de capital 2/
III. GASTOS NO FINANCIEROS	347,5	828,5	214,6	260,1	308,6	404,7	308,4	342,0	358,7	403,1	279,0	455,2	328,8	III. GASTOS NO FINANCIEROS
Gobierno Nacional	146,1	307,8	112,0	118,8	134,3	230,2	120,8	155,6	140,2	223,5	78,4	263,4	115,0	Gobierno Nacional
Gobierno Regional	125,9	222,6	86,7	90,2	90,1	108,6	103,1	105,5	117,8	111,7	113,6	113,5	132,2	Gobierno Regional
Gobiernos Locales	75,4	298,1	15,9	51,1	84,2	65,9	84,5	80,9	100,7	67,9	87,0	78,2	81,7	Gobiernos Locales

1/ Incluye el pago de pensiones, donaciones, transferencias y otros gastos corrientes.

2/ Incluye donaciones y transferencias.

Fuente: MEF.

Elaboración: BCRP - Sucursal Puno. Departamento de Estudios Económicos.

