

**BANCO CENTRAL DE RESERVA DEL PERÚ**  
**SUCURSAL PUNO**



**PUNO: Síntesis de Actividad Económica**  
**Octubre 2016<sup>1,2</sup>**

**Departamento de Estudios Económicos**

---

<sup>1</sup> Participaron: César Gonzales Pérez ([cesar.gonzales@bcrp.gob.pe](mailto:cesar.gonzales@bcrp.gob.pe)), Martha Choque Dávalos ([martha.choque@bcrp.gob.pe](mailto:martha.choque@bcrp.gob.pe)), Luis Arpi Quilca ([luis.arpi@bcrp.gob.pe](mailto:luis.arpi@bcrp.gob.pe)) y Liseth Condori Fernández ([liseth.condori@bcrp.gob.pe](mailto:liseth.condori@bcrp.gob.pe)).

<sup>2</sup> En este informe se presentan los saldos de los créditos y depósitos al cierre de operaciones de octubre 2016. Cabe destacar que los saldos de las cuentas expresadas en moneda extranjera se valúan al tipo de cambio constante de diciembre de 2015 (S/ 3,41 por dólar), a fin de aislar el efecto de la valuación cambiaria sobre los saldos en dicha moneda.

## ÍNDICE

	<i>Página</i>
<b>RESUMEN EJECUTIVO</b> .....	<b>3</b>
<b>I. ACTIVIDAD PRODUCTIVA</b> .....	<b>5</b>
1. Actividad primaria.....	5
1.1 Sector agropecuario.....	5
1.2 Sector pesca.....	6
1.3 Sector minería.....	7
2. Otros indicadores sectoriales.....	8
2.1 Sector manufactura.....	8
2.2 Arribos a los establecimientos de hospedaje.....	9
<b>II. ASPECTOS LABORALES</b> .....	<b>10</b>
3. Empleo.....	10
<b>III. SECTOR EXTERNO</b> .....	<b>11</b>
4. Exportaciones.....	11
5. Importaciones.....	12
<b>IV. CRÉDITO Y DEPÓSITOS<sup>2</sup></b> .....	<b>13</b>
6. Crédito.....	13
7. Depósitos.....	16
<b>V. EJECUCIÓN DE PRESUPUESTO PÚBLICO</b> .....	<b>18</b>
8. Ingresos del Gobierno Nacional.....	18
9. Ejecución del presupuesto de gastos del Gobierno General.....	18
10. Gasto corriente no financiero.....	19
11. Inversión pública.....	19
<b>VI. ANEXOS</b> .....	<b>21</b>

## RESUMEN EJECUTIVO

---

### Principales hechos de importancia

- La evolución de la **actividad primaria**, fue positiva interanual en octubre; resultado del crecimiento de los sectores pesca (30,8 por ciento), minero (4,5 por ciento) y agropecuario (0,6 por ciento).
- En cuanto a los **otros indicadores de actividad económica** en la región, creció el arribo a establecimientos de hospedaje (21,7 por ciento), la exportación de bienes (8,0 por ciento), el crédito total (5,5 por ciento), y el empleo formal en empresas de más de 10 trabajadores en las ciudades de Puno y Juliaca (5,2 por ciento). Mientras que disminuyó la producción industrial en 17,7 por ciento y la inversión pública en 7,1 por ciento.

### Actividad primaria

- El **sector agropecuario** mostró un crecimiento de 0,6 por ciento interanual, obedeciendo a la mayor producción pecuaria (0,7 por ciento), atenuado en parte por la caída del subsector agrícola (-2,1 por ciento); sin embargo, en los primeros diez meses del año el sector cayó en 1,8 por ciento.
- El **sector pesca** registró un crecimiento de 30,8 por ciento, respecto a similar mes de 2015, resultado de la mayor producción de trucha criada en jaulas flotantes (31,1 por ciento). Asimismo, entre enero y octubre el sector acumuló un incremento de 26,7 por ciento.
- La **actividad minera** en octubre se recuperó en 4,5 por ciento, respecto a su similar del año anterior, básicamente por la mayor extracción de oro (9,4 por ciento) y la menor producción de estaño (-6,1 por ciento). Por el contrario, en los primeros diez meses del año el sector acumuló una caída de 7,2 por ciento.

### Otros indicadores de actividad económica

- La **producción manufacturera** mostró una caída de 17,7 por ciento interanual en octubre, resultado de la menor producción de cal (-18,1 por ciento), así como el comportamiento mixto del resto de industrias.
- Los **arribos a los establecimientos de hospedaje** se incrementaron en 21,7 por ciento interanual, resultado del importante aumento de turistas nacionales (54,7 por ciento) y la disminución de extranjeros (-14,2 por ciento). En los primeros diez meses del año, esta actividad acumuló un crecimiento de 18,8 por ciento.
- El **empleo formal** en empresas de más de 10 trabajadores en las ciudades de Puno y Juliaca creció 5,2 por ciento, resultado de la mayor contratación de personal en los sectores extractivo (14,7 por ciento), comercio (9,1 por ciento) y manufactura (6,9 por ciento).
- Las **exportaciones** de Puno realizada por diferentes zonas de embarque sumaron US\$ 172,1 millones en octubre, superior en 8,0 por ciento interanual, resultado del mayor valor exportado de **productos tradicionales** (9,6 por ciento); atenuado por los **no tradicionales** (-50,1 por ciento).
- El **crédito total** en la región (S/ 3 002 millones) creció 5,5 por ciento, en términos nominales, respecto a igual mes de 2015. El crédito **a personas** se incrementó 7,8 por ciento; y el crédito **a empresas** creció 4,5 por ciento.
- La **inversión pública** (S/ 219,2 millones) se redujo en 7,1 por ciento interanual, en términos reales, por menor inversión del Gobierno Regional (-36,8 por ciento) y los Gobiernos Locales (-16,3 por ciento); atenuada por el Gobierno Nacional (1,1 por ciento).

**CUADRO N° 1**  
**PUNO: OTROS INDICADORES DE ACTIVIDAD ECONÓMICA**  
 (Variación % respecto a similar periodo del año anterior)

	May.16	Jun.16	Jul.16	Ago.16	Set.16	Oct.16
Producción industrial 1/	↑ 24,1	↓ -15,4	↓ -4,4	↑ 6,1	↑ 9,5	↓ -17,7
Arribos establec. de hospedaje	↑ 42,6	↑ 26,5	↑ 29,9	↑ 21,8	↑ 28,6	↑ 21,7
Empleo formal urbano 2/	↑ 6,0	↑ 8,0	↑ 8,7	↑ 8,4	↑ 0,8	↑ 5,2
Exportaciones	↑ 33,9	↑ 3,9	↑ 55,8	↑ 63,5	↑ 50,8	↑ 8,0
Crédito total 3/	↑ 0,1	↑ 0,4	↑ 2,7	↑ 3,0	↑ 4,2	↑ 5,5
Crédito de consumo 3/	↑ 6,5	↑ 5,7	↑ 6,9	↑ 7,9	↑ 8,3	↑ 8,5
Crédito hipotecario 3/	↑ 6,4	↑ 5,2	↑ 6,4	↑ 3,9	↑ 2,0	↑ 2,2
Inversión pública 1/	↑ 70,4	↑ 10,3	↓ -18,9	↑ 127,1	↑ 18,7	↓ -7,1

1/ En términos reales.

2/ En empresas de 10 a más trabajadores situadas en las ciudades de Puno y Juliaca.

3/ En términos nominales.

Fuentes: BCRP - Sucursal Puno, Mincetur, MTPE, SBS y MEF.

## I. ACTIVIDAD PRODUCTIVA

### 1. Actividad primaria

#### 1.1 Sector agropecuario

- El **sector agropecuario** creció en 0,6 por ciento interanual en octubre, debido a la mayor producción pecuaria (0,7 por ciento), atenuado en parte por la caída en la producción agrícola (-2,1 por ciento). Por el contrario, en los diez meses transcurridos del año, este sector cayó en 3,9 por ciento, resultado de la disminución de la producción agrícola.
- La **actividad agrícola** en octubre registró solamente la cosecha de plátano, obteniéndose una producción de 1 072 toneladas, que comparado con octubre 2015 disminuyó en 2,1 por ciento; debido a las condiciones climáticas irregulares.
- Asimismo, en los primeros diez meses del año, la actividad agrícola acumuló una contracción de 5,4 por ciento, por falta de recurso hídrico (lluvias irregulares); observándose las mayores disminuciones en la producción de avena forrajera, alfalfa, cebada forrajera y papa, entre otros; pese a la mayor superficie cosechada de cultivos transitorios (2,1 por ciento), explicado por el menor rendimiento por hectárea de estos cultivos (-8,1 por ciento).

**CUADRO N° 2**  
**PUNO: SECTOR AGROPECUARIO 1/**  
(Miles de toneladas)

Subsectores	Estructura Porcentual 2014 2/	Octubre			Enero - Octubre				
		2015	2016	Var.%	Contribución 3/	2015	2016	Var.%	Contribución 3/
<b>AGRICOLA 2/</b>	<b>70,0</b>			<b>-2,1</b>	<b>0,0</b>			<b>-5,4</b>	<b>-4,1</b>
<b>Orientada al mercado interno 2/</b>	<b>70,0</b>			<b>-2,1</b>	<b>-0,0</b>			<b>-5,4</b>	<b>-4,1</b>
Quinoa	3,8	0,0	0,0	-	-	38,2	35,2	-8,0	-0,3
Cebada Grano	1,6	0,0	0,0	-	-	30,6	28,6	-6,6	-0,1
Papa	25,8	0,0	0,0	-	-	693,5	661,6	-4,6	-1,2
Oca	1,3	0,0	0,0	-	-	32,3	30,8	-4,5	-0,1
Haba	1,3	0,0	0,0	-	-	15,7	14,7	-5,9	-0,1
Avena Forrajera	13,8	0,0	0,0	-	-	1 551,2	1 448,6	-6,6	-1,1
Cebada Forrajera	3,9	0,0	0,0	-	-	401,3	365,3	-9,0	-0,4
Café	2,0	0,0	0,0	-	-	6,5	6,9	6,7	0,2
Alfalfa	8,0	0,0	0,0	-	-	913,3	828,8	-9,3	-0,8
Otros Pastos Cultivados	3,4	0,0	0,0	-	-	146,1	132,8	-9,1	-0,3
Otros cultivos 2/	5,2	0,4	0,4	-2,1	0,0	63,0	64,4	2,2	0,1
<b>PECUARIA 2/</b>	<b>30,0</b>			<b>0,7</b>	<b>0,7</b>			<b>1,1</b>	<b>0,3</b>
Carne de vacuno 4/	7,8	1,3	1,3	0,9	0,3	17,6	17,8	0,7	0,0
Carne de ovino 4/	3,1	0,6	0,6	0,9	0,1	8,1	7,9	-1,7	0,0
Carne de alpaca 4/	1,3	0,4	0,4	0,4	0,0	5,0	5,1	1,0	0,0
Leche 4/	6,8	6,5	6,6	0,6	0,2	95,6	98,1	2,7	0,2
Lana de ovino 4/	1,8	0,0	0,1	-	-	3,7	3,6	-2,1	0,0
Fibra de alpaca 4/	4,3	0,0	0,0	-	-	0,9	0,9	1,8	0,0
Otros pdtos pecuarios 2/	4,9	4,0	4,0	0,5	0,1	44,9	45,7	1,7	0,1
<b>SECTOR AGROPECUARIO 2/</b>	<b>100,0</b>			<b>0,6</b>	<b>0,6</b>			<b>-3,9</b>	<b>-3,9</b>

1/ Cifras preliminares

2/ A precios de 2007

3/ En base a la estructura de similar período de 2015

4/ Peso neto

Fuente: DRA - Puno

Elaboración: BCRP - Sucursal Puno, Departamento de Estudios Económicos.

- La **producción pecuaria** creció en octubre 0,7 por ciento interanual, principalmente por la mayor producción de leche (0,6 por ciento), carne de vacuno (0,9 por ciento) y carne de ovino (0,9 por ciento).
- Asimismo, en los primeros diez meses del año, esta actividad se incrementó en 1,1 por ciento interanual, esencialmente por la mayor producción de leche y fibra de alpaca.
- En cuanto al avance de la siembra, correspondiente a la actual campaña agrícola (2016/2017), en octubre se registró la siembra de 92 963 hectáreas en total, acumulando en los tres

primeros meses de la campaña (agosto-octubre) 134 911 hectáreas, principalmente de papa (41 218 hectáreas), quinua (31 350 hectáreas) y habas (10 206 hectáreas), debido a que son los productos de mayor demanda. Comparado con la campaña anterior, la siembra fue menor en 6,7 por ciento, debido a la incertidumbre de los agricultores respecto al comportamiento del clima (falta de lluvias).

**CUADRO N° 3**  
**PUNO: SUPERFICIE SEMBRADA 1/**  
(Hectáreas)

	Campaña Agrícola 2/		Variación	
	2015/2016	2016/2017	Absoluta	Porcentual
<b>CULTIVOS TRANSITORIOS</b>	<b>144 613</b>	<b>134 908</b>	<b>-9 705</b>	<b>-6,7</b>
Quinua	34 338	31 350	-2 988	-8,7
Cebada Grano	19 831	18 619	-1 212	-6,1
Papa	42 430	41 218	-1 212	-2,9
Oca	3 817	3 219	-598	-15,7
Haba	10 800	10 206	-594	-5,5
Avena Forrajera	7 146	5 082	-2 064	-28,9
Cebada Forrajera	651	428	-223	-34,3
Otros cultivos transitorios	25 600	24 786	-814	-3,2
<b>CULTIVOS PERMANENTES</b>	<b>0</b>	<b>3</b>	<b>3</b>	<b>-</b>
Café	0	3	3	-
Alfalfa	0	0	0	-
Otros Pastos Cultivados	0	0	0	-
Otros cultivos permanentes	0	0	0	-
<b>Total</b>	<b>144 613</b>	<b>134 911</b>	<b>-9 702</b>	<b>-6,7</b>

1/ Cifras preliminares

2/ Acumulado de agosto y octubre

Fuente: DRA – Puno

Elaboración: BCRP - Sucursal Puno, Departamento de Estudios Económicos.

## 1.2 Sector pesca

- El sector pesca, en octubre presentó un crecimiento de 30,8 por ciento, respecto a similar mes de 2015, resultado de la mayor producción de trucha en jaulas flotantes (31,1 por ciento) destinada al consumo nacional y regional. Asimismo, aumentó la pesca de pejerrey (19,1 por ciento), carachi (262,8 por ciento) e ispi (350,5 por ciento); situación que se vio atenuada por la menor pesca de trucha natural (-81,2 por ciento) y mauri (-69,5 por ciento); pero no incidieron significativamente en el comportamiento del sector, porque la producción de trucha en jaulas flotantes representa el 99,4 por ciento del VBP pesquero y el resto sólo el 0,6 por ciento; este último porcentaje se debe a la sobrepesca informal y la depredación de las especies nativas por parte de las especies introducidas (trucha y pejerrey).

**CUADRO N° 4**  
**PUNO: SECTOR PESCA**  
(En toneladas)

	Octubre			Enero - Octubre		
	2015	2016	Var %	2015	2016	Var %
<b>Consumo Humano Directo</b>	<b>2 811</b>	<b>3 697</b>	<b>31,5</b>	<b>26 869</b>	<b>34 062</b>	<b>26,8</b>
- Boga	0	0	-	0	0	-
- Carachi	8	28	262,8	126	196	55,4
- Ispi	3	13	350,5	85	158	84,8
- Suche	0	0	-	0	0	-
- Mauri	1	0	-69,5	23	6	-75,9
- Pejerrey	12	14	19,1	88	129	46,2
- Trucha Natural	11	2	-81,2	83	43	-48,8
- Trucha Crianza	2 777	3 640	31,1	26 463	33 531	26,7
<b>SECTOR PESCA 1/</b>			<b>30,8</b>			<b>26,5</b>

1/ A precios de 2007

Fuente: DIREPRO – Puno

Elaboración: BCRP - Sucursal Puno, Departamento de Estudios Económicos.



- En los primeros diez meses del año, el sector acumuló un crecimiento de 26,5 por ciento interanual, definida casi en su totalidad por la mayor producción de trucha en jaulas flotantes (26,7 por ciento), también aumentaron la pesca de pejerrey (46,2 por ciento), carachi (55,4 por ciento) e ispi (84,8 por ciento); contrarrestado por la disminución de la pesca de trucha natural (-48,8 por ciento) y mauri (-75,9 por ciento).

### 1.3 Sector minería

- En octubre, la actividad minera se recuperó en 4,5 por ciento, respecto a su similar del año anterior, resultado de la mayor extracción de oro (9,4 por ciento), cuyo VBP significó el 51,5 por ciento del total minero; seguido del mayor volumen de zinc (41,8 por ciento), plomo (30,8 por ciento) y plata (31,3 por ciento); contrarrestado por la menor producción de estaño (-6,1 por ciento), que representa el 39,0 por ciento del VBP minero.

**CUADRO N° 5**  
**PUNO: SECTOR MINERÍA 1/**  
(Variación % real respecto a similar período del año anterior)

	Estructura Porcentual 2014 2/	Octubre				Enero - Octubre			
		2015	2016	Var %	Contribución 3/	2015	2016	Var %	Contribución 3/
Estaño (TMF)	44,4	1 696	1 592	-6,1	-2,7	16 078	15 553	-3,3	-1,3
Plomo (TMF)	1,3	298	390	30,8	1,0	2 210	1 046	-52,7	-1,3
Oro (kg-f)	49,9	368	403	9,4	4,6	3 888	3 727	-4,1	-2,2
Plata (kg-f)	2,3	514	675	31,3	0,4	5 191	1 851	-64,3	-0,8
Zinc (TMF)	2,1	214	303	41,8	1,2	2 178	945	-56,6	-1,7
<b>SECTOR MINERÍA 2/</b>	<b>100,0</b>			<b>4,5</b>	<b>4,5</b>			<b>-7,2</b>	<b>-7,2</b>

1/ Cifras preliminares

2/ A precios de 2007

3/ En base a la estructura porcentual de similar período de 2015

Fuente: MINEM

Elaboración: BCRP - Sucursal Puno, Departamento de Estudios Económicos.

- En el acumulado de los primeros diez meses del año, la actividad minera registró un comportamiento negativo de 7,2 por ciento interanual, debido principalmente a la caída en la extracción de oro (-4,1 por ciento) y zinc (-56,6 por ciento); aunándose la contracción de plomo (-52,7 por ciento), estaño (-3,3 por ciento) y plata (-64,3 por ciento).
- En octubre el precio promedio del estaño fue cUS\$/lb 915,46 mayor en 3,0 por ciento respecto al mes anterior. En el caso del precio de la onza troy de oro fue de US\$ 1 266,57 menor en 4,5 por ciento comparado con el mes anterior.

**GRÁFICO N° 1**  
**PUNO: EVOLUCIÓN DE LA PRODUCCIÓN MINERA**  
 (Variación % real respecto a similar mes del año anterior)

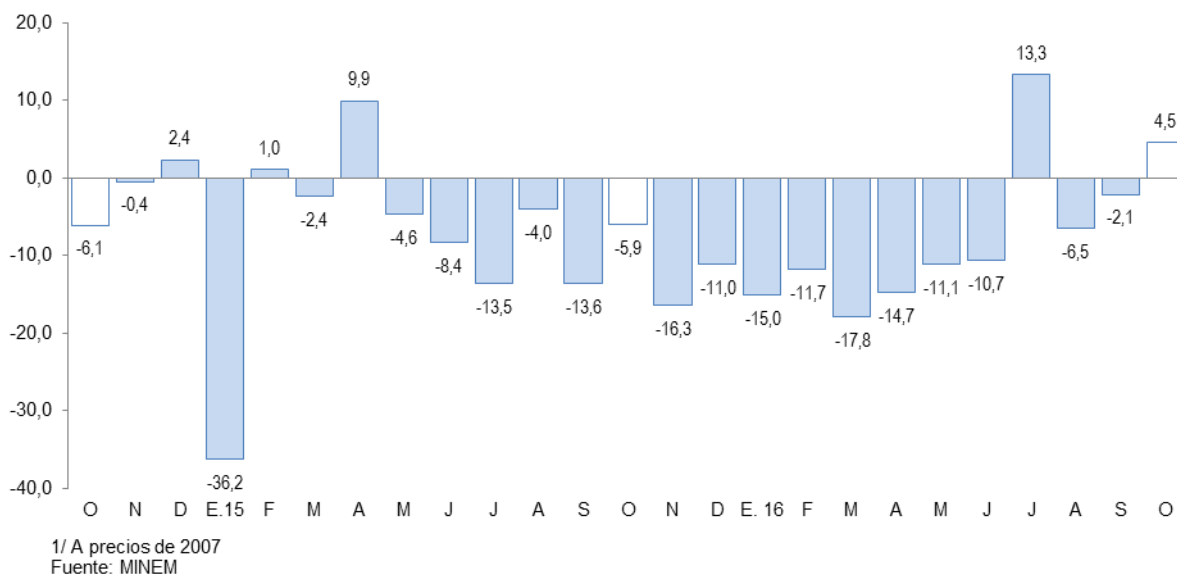

## 2. Otros indicadores sectoriales

### 2.1 Sector manufactura

- En octubre, el desempeño de la actividad manufacturera, mostró una caída de 17,7 por ciento interanual; resultado de la menor producción de cal (-18,1 por ciento), cuyo VBP representa el 96,1 por ciento del total; seguido por la disminución de bebidas gaseosas (-24,8 por ciento) y prendas de vestir (-2,9 por ciento); sin embargo, este comportamiento fue atenuado en parte por la mayor producción de ladrillos (15,8 por ciento), muebles (28,6 por ciento) y productos de panadería (3,5 por ciento).

**CUADRO N° 6**  
**PUNO: SECTOR MANUFACTURA 1/**  
 (Variación % real respecto a similar período del año anterior)

	Estructura Porcentual 2014 2/	Octubre 2016		Enero – Octubre	
		Var %	Contribución 3/	Var %	Contribución 3/
<b>MANUFACTURA NO PRIMARIA</b>	<b>100,0</b>	<b>-17,7</b>	<b>-17,7</b>	<b>12,7</b>	<b>12,7</b>
. Bebida Gaseosas	1,6	-24,8	-0,2	-4,5	0,0
. Pdtos. de Panadería	1,1	3,5	0,0	-4,2	0,0
. Ladrillos	0,6	15,8	0,1	3,4	0,0
. Cemento	18,9	-	-	-	-
. Cal (*)	75,7	-18,1	-17,5	13,3	12,8
. Prendas de Vestir (+)	2,1	-2,9	0,0	-13,9	-0,2
. Muebles	0,1	28,6	0,0	271,5	0,1
<b>SECTOR MANUFACTURA</b>	<b>100,0</b>	<b>-17,7</b>	<b>-17,7</b>	<b>12,7</b>	<b>12,7</b>

1/ Cifras preliminares.

2/ A precios de 2007.

3/ En base a la estructura porcentual de similar período de 2015.

Fuente: Empresas industriales respectivas, DIREPRO Puno.

Elaboración: BCRP - Sucursal Puno. Departamento de Estudios Económicos.

(\*) Información estimada desde octubre 2015.

(+) Variaciones calculadas con información de agosto.

- En los diez meses transcurridos del año, esta actividad acumuló un crecimiento de 12,7 por ciento, por la mayor producción de cal (13,3 por ciento), atenuado por la disminución de prendas de vestir (-13,9 por ciento).



**GRÁFICO N° 2**  
**PUNO: EVOLUCIÓN DE LA PRODUCCIÓN MANUFACTURERA NO PRIMARIA**  
 (Variación % real respecto a similar mes del año anterior)

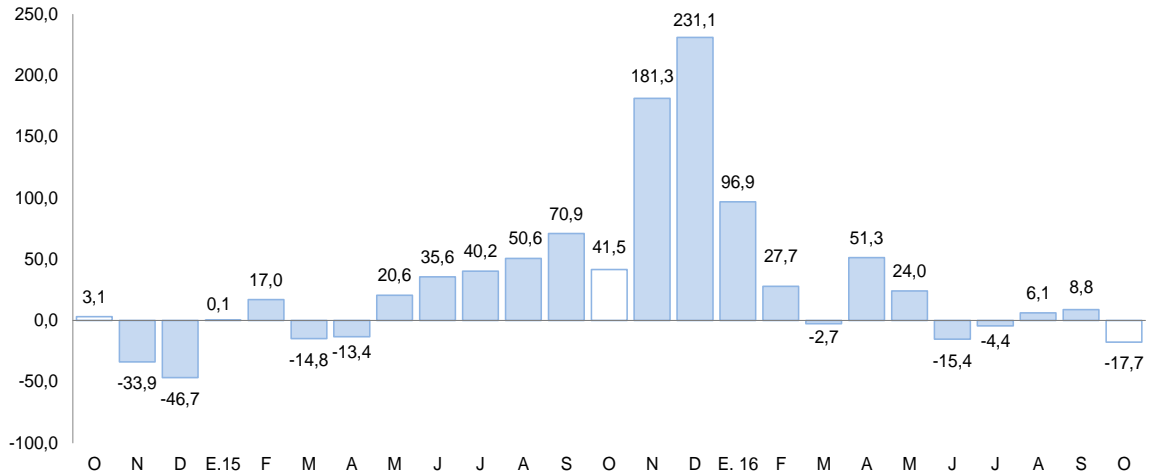

Fuente: Información de empresas, DIREPRO Puno.

## 2.2 Arribos a los establecimientos de hospedaje

- El número de arribos de turistas a los establecimientos de hospedaje (95 324) en la región creció en 21,7 por ciento interanual en octubre, lo que se traduce en una recuperación significativa al registrado en similar mes de 2015 que fue de -3,3 por ciento. El resultado presentado obedeció al aumento importante de la afluencia de turistas nacionales (54,7 por ciento), atenuado por la disminución de extranjeros (-14,2 por ciento).
- Asimismo, en el acumulado de los diez meses del año, esta actividad presentó un crecimiento de 18,8 por ciento interanual, por la mayor visita de turistas nacionales (33,6 por ciento) y la disminución de extranjeros (-2,0 por ciento).

**GRÁFICO N° 3**  
**PUNO: EVOLUCIÓN DE ARRIBOS A ESTABLECIMIENTOS DE HOSPEDAJE**  
 (Variación %)

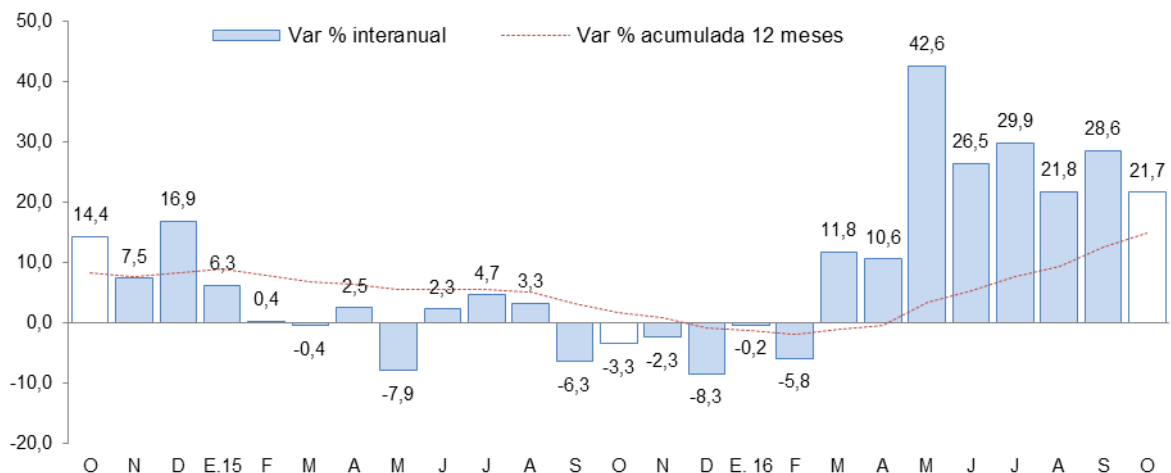

Fuente: Encuesta Mensual a Establecimientos de Hospedaje Temporal - MINCETUR



## II. ASPECTOS LABORALES

### 3. Empleo

- El empleo en las ciudades de Puno y Juliaca, en empresas privadas formales de 10 a más trabajadores, aumentó 5,2 por ciento interanual en octubre, debido a la mayor captación de trabajadores para los sectores extractivo (14,7 por ciento) y comercio (9,1 por ciento), en el segundo caso, por el aumento de ventas de las empresas farmacéuticas y distribuidoras de gaseosas, y para cubrir plazas vacantes en empresas comercializadoras de productos alimenticios; también, aumentó el número de personal del sector industria manufacturera (6,9 por ciento). Asimismo, se captó nuevo personal en el sector servicios (5,2 por ciento), en especial para expandir los servicios académicos en universidades privadas.

**CUADRO N° 7**  
**CIUDAD DE PUNO: ÍNDICE MENSUAL DE EMPLEO EN EMPRESAS PRIVADAS FORMALES DE 10 Y MÁS TRABAJADORES POR RAMA DE ACTIVIDAD ECONÓMICA 1/**  
 (Octubre 2010 = 100)

	Octubre			Enero – Octubre		
	2015	2016	Var %	2015	2016	Var %
Extractiva 2/	181,9	208,6	14,7	177,6	203,7	14,7
Industria manufacturera	94,7	101,3	6,9	92,9	98,6	6,1
Comercio	163,5	178,4	9,1	165,1	173,6	5,1
Transporte, almacenes y comunicaciones	124,6	127,0	1,9	127,4	127,7	0,3
Servicios 3/	165,7	174,2	5,2	137,6	147,0	6,9
<b>TOTAL</b>	<b>156,3</b>	<b>164,4</b>	<b>5,2</b>	<b>137,6</b>	<b>145,6</b>	<b>5,8</b>

Nota: La información corresponde al primer día de cada mes.

1/ Cifras preliminares

2/ Conformada por las subramas agricultura, pesca y minería

3/ Conformada por las subramas servicios prestados a empresas, restaurantes y hoteles, establecimientos financieros, enseñanza, servicios sociales y comunales, y electricidad, gas y agua

Fuente: MTPE - Encuesta Nacional de Variación del Empleo (ENVME)

Elaboración: BCRP - Sucursal Puno. Departamento de Estudios Económicos.

**GRÁFICO N° 4**  
**CIUDADES DE PUNO Y JULIACA: EVOLUCIÓN DEL EMPLEO FORMAL URBANO EN EMPRESAS DE MÁS DE 10 TRABAJADORES**  
 (Variación % respecto a similar mes del año anterior)

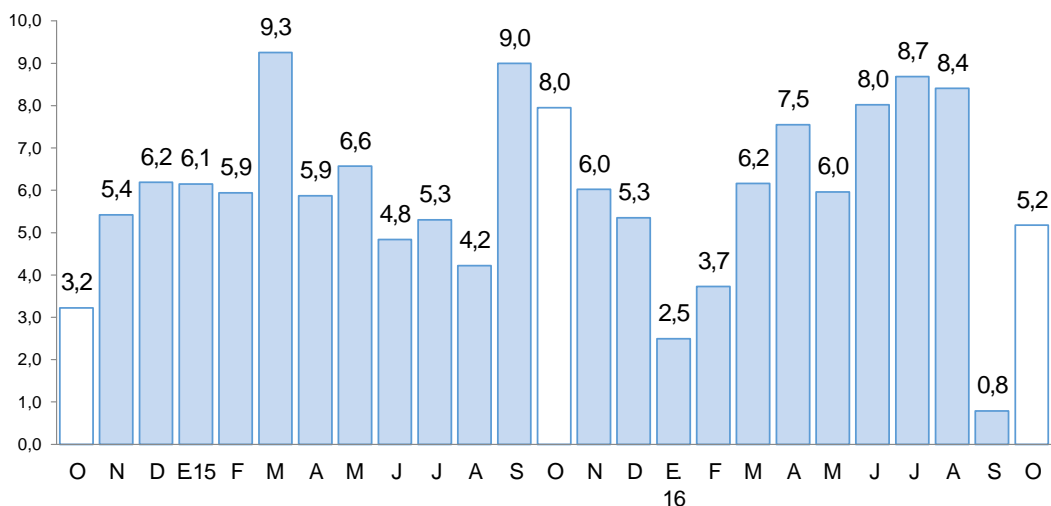

Fuente: MTPE

### III. SECTOR EXTERNO

#### 4. Exportaciones

- Las exportaciones de Puno sumaron en octubre US\$ 172,1 millones, 8,0 por ciento mayor respecto a igual mes del año pasado. Las exportaciones tradicionales crecieron 9,6 por ciento; mientras que las no tradicionales disminuyeron 50,1 por ciento.

**CUADRO N° 8**  
**PUNO: EXPORTACIONES POR GRUPO DE PRODUCTOS**

RUBROS	Valor FOB en millones de US\$				Tasa de crecimiento (%)		
	set-16	oct-16	ene-oct 15	ene-oct 16	Mes	12 Meses	Acum.
<b>Productos Tradicionales</b>	<b>179,6</b>	<b>170,0</b>	<b>1 096,9</b>	<b>1 463,7</b>	<b>-5,4</b>	<b>9,6</b>	<b>33,4</b>
. Agropecuarios	0,8	0,2	2,7	2,6	-73,7	-88,7	-2,4
. Mineros	178,9	169,8	1 094,2	1 461,1	-5,1	10,7	33,5
<b>Productos No Tradicionales</b>	<b>2,0</b>	<b>2,1</b>	<b>31,2</b>	<b>26,8</b>	<b>4,0</b>	<b>-50,1</b>	<b>-14,1</b>
. Agropecuarios	0,7	0,2	6,1	6,7	-73,5	-84,0	8,4
. Pesqueros	0,4	0,5	3,5	3,5	27,1	278,5	-0,2
. Textiles	0,4	0,5	3,7	5,7	22,0	-12,3	51,7
. Minería no metálica	0,4	0,5	2,8	4,1	33,0	51,5	47,7
. Resto de no tradicionales 1/	0,0	0,3	15,1	6,9	2 119,7	-83,8	-54,4
<b>Total</b>	<b>181,6</b>	<b>172,1</b>	<b>1 128,1</b>	<b>1 490,5</b>	<b>-5,3</b>	<b>8,0</b>	<b>32,1</b>

1/ Productos maderos y papeles, químicos, sidero metalúrgicos y joyería, metal mecánicos, sombreros de punto, fundas, instrumentos musicales, pieles y sus manufacturas.

FUENTE: SUNAT.

- En las exportaciones tradicionales (US\$ 170,0 millones), el crecimiento interanual fue resultado del mayor valor exportado de productos mineros (10,7 por ciento), principalmente oro (5,2 por ciento) y estaño (45,2 por ciento). Las exportaciones tradicionales representan el 98,8 por ciento del total exportado.
- En las exportaciones no tradicionales (US\$ 2,1 millones), la disminución interanual se sustenta en la menor exportación de productos agropecuarios (-84,0 por ciento), en especial quinua excepto para la siembra; resto de productos no tradicionales (-83,8 por ciento); y productos textiles (-12,3 por ciento), especialmente fibras textiles. Esta disminución fue atenuada por la mayor exportación de productos pesqueros (278,5 por ciento), principalmente trucha congelada; y productos de minería no metálica (51,5 por ciento), básicamente cemento y materiales de construcción. Las exportaciones no tradicionales, en conjunto representan el 1,2 por ciento del total exportado.
- De enero a octubre, las exportaciones acumularon un valor de US\$ 1 490,5 millones, 32,1 por ciento mayor al valor exportado en igual periodo del pasado año. Las exportaciones tradicionales presentaron un crecimiento de 33,4 por ciento, sin embargo, las no tradicionales disminuyeron 14,1 por ciento.
- En el acumulado de exportaciones tradicionales (US\$ 1 463,7 millones), se observó un crecimiento en la exportación de productos mineros (33,5 por ciento), principalmente oro (67,1 por ciento), atenuado por la menor exportación de estaño (-23,7 por ciento).
- Por su parte, en el acumulado de productos no tradicionales (US\$ 26,8 millones), la disminución fue explicada por la menor exportación del resto de productos no tradicionales (-54,4 por ciento); y productos pesqueros (-0,2 por ciento), en especial trucha congelada. Esta caída fue atenuada por la mayor exportación de productos textiles (51,7 por ciento), principalmente fibras textiles; productos de minería no metálica (47,7 por ciento), en especial cemento y materiales de construcción; y productos agropecuarios (8,4 por ciento), especialmente quinua excepto para la siembra.

- El destino de las exportaciones se concentra en el bloque económico europeo que adquieren, en conjunto, el 39,8 por ciento del total exportado; siendo el principal mercado Suiza con el 31,7 por ciento, seguido por los Países Bajos (3,7 por ciento) y España (2,1 por ciento). En otros bloques fueron importantes las exportaciones hacia India (33,3 por ciento, Estados Unidos (18,1 por ciento), y Japón (3,1 por ciento). Los principales productos exportados fueron: oro, estaño, trucha congelada, cemento y materiales de construcción, y fibras textiles.

## 5. Importaciones

- Las importaciones en octubre fueron de US\$ 23,6 millones, 1,0 por ciento menor, respecto a igual mes del año pasado. Siendo importantes en la disminución; la importación de bienes de capital (-51,6 por ciento) y los insumos (-2,1 por ciento), atenuada por la mayor importación de bienes de consumo (1,7 por ciento).
- Dentro del total de importaciones, destaca la participación de los insumos para la agricultura (39,2 por ciento), alimentos y bebidas (33,7 por ciento), e insumos para la industria (11,7 por ciento).
- De enero a octubre, las importaciones acumularon un valor de US\$ 249,5 millones, 17,0 por ciento mayor al valor importado en igual periodo del año pasado. Donde destacan los incrementos de la importación de bienes de capital (144,1 por ciento), insumos (21,6 por ciento) y bienes de consumo (5,3 por ciento).

**CUADRO N° 9**  
**PUNO: IMPORTACIONES SEGÚN USO O DESTINO ECONÓMICO**

RUBROS	Valor FOB en millones de US\$				Tasa de crecimiento (%)		
	set-16	oct-16	ene-oct 15	ene-oct 16	Mes	12 Meses	Acum.
<b>Bienes de Consumo</b>	<b>9,3</b>	<b>9,4</b>	<b>78,0</b>	<b>82,1</b>	<b>0,5</b>	<b>1,7</b>	<b>5,3</b>
. Alimentos y Bebidas	8,0	8,0	70,7	74,1	0,1	-5,0	4,9
. Productos Farmacéuticos	0,1	0,2	1,2	0,9	71,2	15,9	-19,5
. Otros 1/	1,2	1,2	6,2	7,1	-4,2	87,0	14,6
<b>Insumos</b>	<b>19,1</b>	<b>14,2</b>	<b>132,8</b>	<b>161,5</b>	<b>-25,7</b>	<b>-2,1</b>	<b>21,6</b>
. Combustibles y Lubricantes	1,8	2,2	1,9	18,0	23,8	123,9	823,6
. Insumos para la Agricultura	15,0	9,2	106,5	117,5	-38,1	-13,9	10,4
. Insumos para la Industria	2,4	2,8	24,4	25,9	15,5	-0,5	6,4
<b>Bienes de Capital</b>	<b>0,4</b>	<b>0,1</b>	<b>2,4</b>	<b>5,9</b>	<b>-77,7</b>	<b>-51,6</b>	<b>144,1</b>
. Maquinaria y Equipo	0,1	0,0	1,4	0,1	-100,0	-100,0	-90,9
. Materiales de Construcción	0,0	0,1	0,8	0,8	78,1	122,1	2,2
. Otros 2/	0,3	0,0	0,3	5,0	-99,8	-99,2	1 813,5
<b>Total</b>	<b>28,8</b>	<b>23,6</b>	<b>213,3</b>	<b>249,5</b>	<b>-17,9</b>	<b>-1,0</b>	<b>17,0</b>

1/ Otros: Utensilios Domésticos y Electrod. y Veh. Uso Part.

2/ Otros: Partes y Piezas y Herramientas

FUENTE: SUNAT.

## IV. CRÉDITO Y DEPÓSITOS<sup>2</sup>

### 6. Crédito

- El crédito registró un crecimiento de 5,5 por ciento interanual en octubre, el cual significó un ritmo de crecimiento mayor al registrado en similar mes de 2015 (-3,0 por ciento).
- Según tipo de moneda, el 96,0 por ciento del crédito total fue otorgado en moneda nacional (S/ 2 883 millones), el cual creció 1,0 por ciento respecto al mes anterior, y 7,2 por ciento a 12 meses. Por su parte, el crédito otorgado en moneda extranjera (US\$ 35 millones) se redujo 1,5 por ciento en el mes, y 24,6 por ciento interanual.

**CUADRO N° 10  
PUNO: CRÉDITOS**

	Estructura %	Saldos en millones de soles con TCF 1/		Tasa de crecimiento (%)	
		Oct-16	Set-16	Oct-16	Mes
<b>Banco de la Nación</b>	<b>4,7</b>	<b>139</b>	<b>140</b>	<b>0,7</b>	<b>10,3</b>
<b>Agrobanco</b>	<b>1,3</b>	<b>38</b>	<b>40</b>	<b>6,1</b>	<b>-1,4</b>
<b>Banca Múltiple</b>	<b>50,7</b>	<b>1 519</b>	<b>1 523</b>	<b>0,3</b>	<b>2,9</b>
<b>Instituciones No Bancarias</b>	<b>43,2</b>	<b>1 277</b>	<b>1 298</b>	<b>1,6</b>	<b>8,3</b>
Financieras	7,0	209	211	0,7	4,3
Cajas Municipales	29,7	876	891	1,8	11,7
Cajas Rurales	6,2	184	187	1,8	72,1
Edpymes	0,3	8	9	5,4	-90,2
<b>TOTAL</b>	<b>100,0</b>	<b>2 974</b>	<b>3 002</b>	<b>0,9</b>	<b>5,5</b>
<b>Empresas</b>	<b>68,8</b>	<b>2 048</b>	<b>2 067</b>	<b>0,9</b>	<b>4,5</b>
<b>Personas</b>	<b>31,2</b>	<b>926</b>	<b>935</b>	<b>1,0</b>	<b>7,8</b>
Consumo	27,7	822	832	1,2	8,5
Hipotecario	3,4	104	103	-0,6	2,2
MN	96,0	2 853	2 883	1,0	7,2
ME	4,0	121	119	-1,5	-24,6
ME (Mill. US\$)		35	35	-1,5	-24,6

1/ TCF = Tipo de Cambio Fijo (S/ 3,41 por US\$).

Fuente: SBS y AFP.

Elaboración: BCRP, Sucursal Puno. Departamento de Estudios Económicos.

- Por tipo de institución, el crédito otorgado por la banca múltiple, que concentra el 50,7 por ciento de crédito total, creció 2,9 por ciento interanual. Y las instituciones no bancarias, que concentran el 43,2 por ciento del crédito total, mostraron un incremento de 8,3 por ciento interanual y fue resultado de mayores créditos otorgados por cajas rurales (72,1 por ciento), cajas municipales (11,7 por ciento) y financieras (4,3 por ciento); siendo atenuado por las Edpymes (-90,2 por ciento). Los créditos otorgados por el Banco de la Nación aumentaron en 10,3 por ciento, pero Agrobanco mostró una reducción de 1,4 por ciento interanual.

**GRÁFICO N° 5**  
**PUNO: VARIACIÓN PORCENTUAL DE LOS CRÉDITOS**  
 (Respecto a similar mes del año anterior)

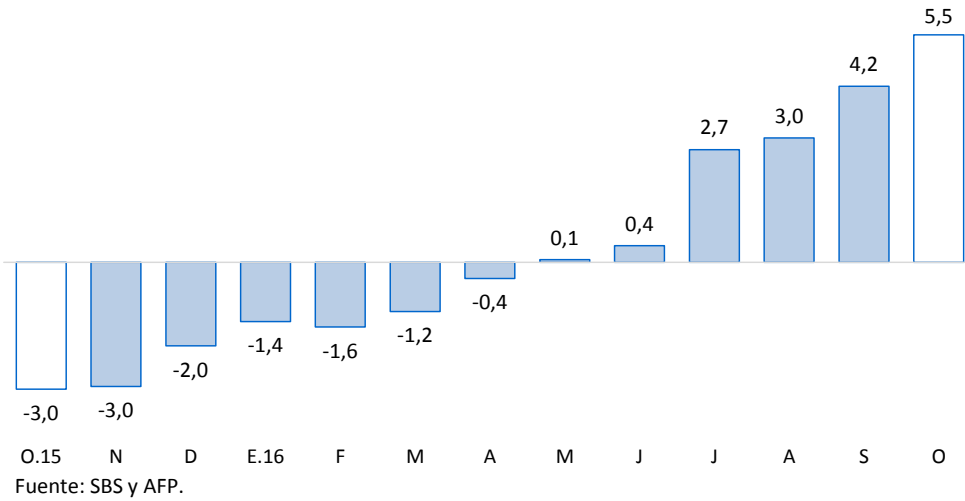

- En cuanto al tipo de crédito, el financiamiento a personas aumentó 7,8 por ciento interanual, debido al crecimiento del crédito de consumo e hipotecario (8,5 y 2,2 por ciento respectivamente). Y el financiamiento a empresas registró un incremento de 4,5 por ciento interanual.

**GRÁFICO N° 6**  
**PUNO: VARIACIÓN PORCENTUAL DEL TIPO DE CRÉDITO**  
 (Respecto a similar mes del año anterior)

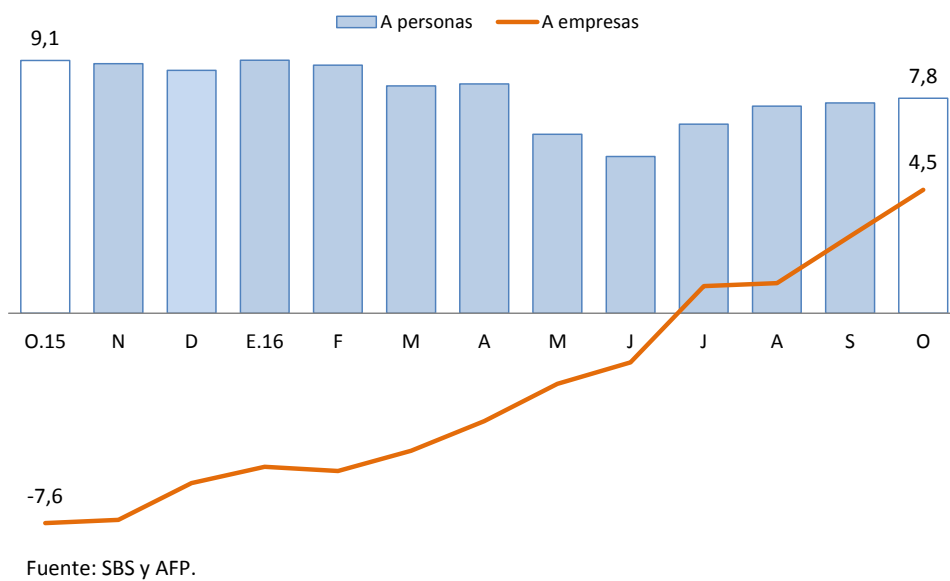

- La tasa de morosidad registrada en setiembre fue 5,8 por ciento, 1,1 puntos porcentuales menos respecto al mismo mes de 2015 (6,9 por ciento).

**CUADRO N° 11**  
**PUNO: MOROSIDAD**

	Tasa de Morosidad en puntos		Variación Absoluta	
	Ago-16	Set-16	Mes	12 Meses
	<b>Banco de la Nación</b>	<b>1,3</b>	<b>1,4</b>	<b>0,1</b>
<b>Agrobanco</b>	<b>4,5</b>	<b>4,2</b>	<b>-0,3</b>	<b>-0,5</b>
<b>Banca Múltiple</b>	<b>5,0</b>	<b>4,8</b>	<b>-0,2</b>	<b>-0,5</b>
<b>Instituciones No Bancarias</b>				
Financieras	8,2	7,5	-0,7	-1,4
Cajas Municipales	7,8	7,2	-0,6	-2,1
Cajas Rurales	9,4	9,3	-0,1	1,0
Edpymes	6,3	7,5	1,2	-4,5
<b>TOTAL</b>	<b>6,2</b>	<b>5,8</b>	<b>-0,4</b>	<b>-1,1</b>

Fuente: SBS.

Elaboración: BCRP, Sucursal Puno. Departamento de Estudios Económicos.

- Cabe destacar, que el mayor incremento en la tasa de morosidad comparado con setiembre 2015, fue registrado por las cajas rurales (1,0 punto porcentual) y el banco de la Nación (0,1 puntos porcentuales). Mientras, se redujeron las tasas de morosidad de las Edpymes (-4,5 puntos porcentuales), cajas municipales (-2,1 puntos porcentuales), Financieras (-1,4 puntos porcentuales), banca múltiple y Agrobanco (-0,5 puntos porcentuales, en ambos casos).

**GRÁFICO N° 7**  
**PUNO: TASA DE MOROSIDAD**  
(Porcentaje)

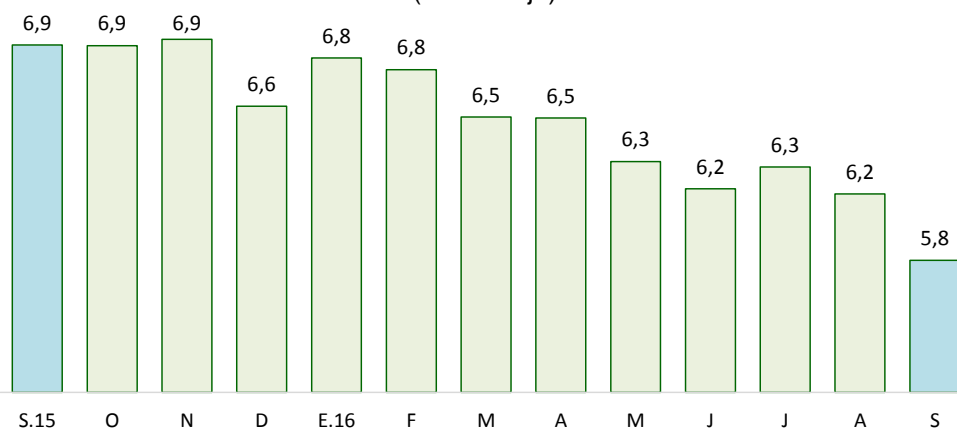

Fuente: SBS y AFP.

## 7. Depósitos

- Los depósitos crecieron 12,6 por ciento interanual en octubre, lo cual significó un ritmo de crecimiento mayor al registrado en similar mes de 2015 (0,5 por ciento).
- Por tipo de moneda, los depósitos en soles (S/ 1 193 millones), que representan el 81,3 por ciento de los depósitos totales, crecieron 1,5 por ciento en el mes, y 10,8 por ciento a 12 meses. Además, los depósitos en moneda extranjera (US\$ 81 millones) se incrementaron 0,1 por ciento respecto al mes anterior, y 21,3 por ciento interanual. La tasa de dolarización de los depósitos en octubre fue de 18,7 por ciento, superior en 1,3 puntos porcentuales frente a la tasa registrada en similar mes del pasado año (17,4 por ciento).

**CUADRO N° 12**  
**PUNO: DEPÓSITOS**

	Estructura %	Saldos en millones de soles con TCF 1/		Tasa de crecimiento (%)		
		Oct-16	Set-16	Oct-16	Mes	12 Meses
<b>Banco de la Nación</b>	<b>23,3</b>	<b>339</b>	<b>342</b>	<b>0,9</b>	<b>8,9</b>	
<b>Banca Múltiple</b>	<b>54,2</b>	<b>787</b>	<b>796</b>	<b>1,1</b>	<b>20,4</b>	
<b>Instituciones No Bancarias</b>	<b>22,4</b>	<b>323</b>	<b>329</b>	<b>1,9</b>	<b>0,5</b>	
Financieras	0,8	11	11	3,3	35,8	
Cajas Municipales	15,2	222	223	0,5	16,5	
Cajas Rurales	6,5	91	95	5,2	-25,6	
<b>TOTAL</b>	<b>100,0</b>	<b>1 450</b>	<b>1 467</b>	<b>1,2</b>	<b>12,6</b>	
Vista	25,6	374	375	0,3	7,6	
Ahorro	45,0	651	660	1,4	24,5	
A plazo	29,5	425	432	1,7	1,8	
MN	81,3	1 175	1 193	1,5	10,8	
ME	18,7	275	275	0,1	21,3	
ME (Mill. US\$)		81	81	0,1	21,3	

1/ TCF = Tipo de Cambio Fijo (S/ 3,41 por US\$).

Fuente: SBS y AFP.

Elaboración: BCRP, Sucursal Puno. Departamento de Estudios Económicos.

- Según tipo de depósito, los depósitos de ahorro, que concentran el 45,0 por ciento de los depósitos totales, mostraron un incremento interanual de 24,5 por ciento. Así mismo, los depósitos a la vista y a plazo crecieron 7,6 y 1,8 por ciento, respectivamente.
- Por tipo de instituciones, los depósitos en banca múltiple, que concentran el 54,2 por ciento de los depósitos totales, crecieron 20,4 por ciento interanual. Y los depósitos en instituciones no bancarias mejoraron 0,5 por ciento; esta variación reflejó, principalmente, el incremento de depósitos en financieras (35,8 por ciento) y cajas municipales (16,5 por ciento); siendo atenuado por las cajas rurales (-25,6 por ciento).



**GRÁFICO N° 8**  
**PUNO: VARIACIÓN PORCENTUAL DE LOS DEPÓSITOS**  
(Respecto a similar mes del año anterior)

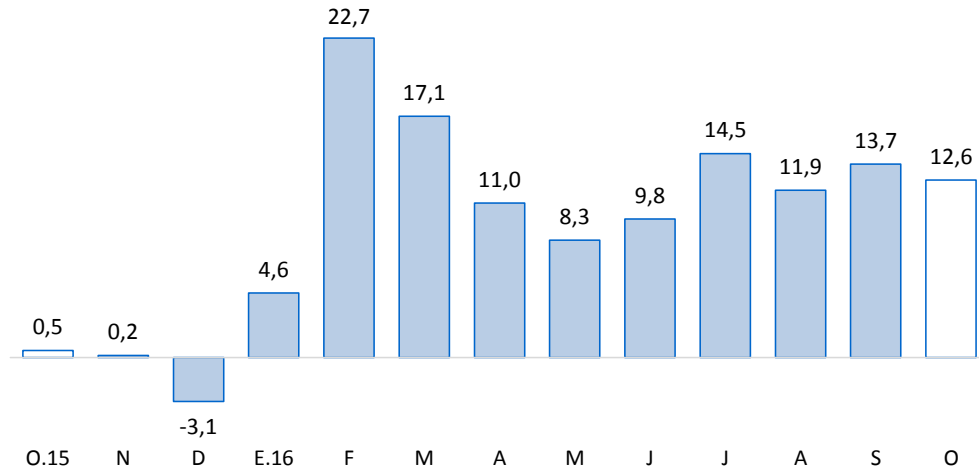

Fuente: SBS y AFP.



## V. EJECUCIÓN DE PRESUPUESTO PÚBLICO

### 8. Ingresos del Gobierno Nacional

- Los ingresos del Gobierno Nacional en el departamento de Puno, durante octubre, se redujeron 5,7 por ciento, interanual en términos reales; debido a la caída en los ingresos tributarios (-6,1 por ciento) y un crecimiento casi nulo de los ingresos no tributarios (0,6 por ciento). Los ingresos tributarios representan el 94,4 por ciento del total de ingresos recaudados, y los no tributarios, el 5,6 por ciento restante.

**CUADRO N° 13**  
**PUNO: INGRESOS DEL GOBIERNO NACIONAL 1/ 2/**  
(Millones de soles)

RUBROS	OCTUBRE			ENERO - OCTUBRE		
	2015	2016	Var % real	2015	2016	Var % real
<b>I. INGRESOS TRIBUTARIOS</b>	<b>36,7</b>	<b>35,7</b>	<b>-6,1</b>	<b>346,2</b>	<b>407,4</b>	<b>13,5</b>
<b>1. Impuesto a la renta</b>	<b>13,0</b>	<b>12,9</b>	<b>-4,7</b>	<b>140,3</b>	<b>161,9</b>	<b>11,2</b>
Personas naturales	2,2	3,1	34,4	27,0	32,2	15,2
Personas jurídicas	9,9	9,5	-7,3	99,4	116,1	12,6
Regularización	1,0	0,3	-67,1	13,9	13,6	-5,7
<b>2. Impuestos a la Importación</b>	<b>0,0</b>	<b>0,0</b>	<b>-73,0</b>	<b>0,4</b>	<b>0,3</b>	<b>-26,1</b>
<b>3. Impuestos a la Prod. y consumo</b>	<b>21,9</b>	<b>20,2</b>	<b>-10,6</b>	<b>190,4</b>	<b>227,8</b>	<b>15,5</b>
Impuesto General a las Ventas	21,5	20,0	-10,2	187,4	225,1	16,0
Interno	7,8	6,9	-14,9	69,8	78,1	7,9
Importaciones	13,7	13,1	-7,6	117,6	147,1	20,8
Impuesto Selectivo al Consumo 2/	0,4	0,3	-30,3	3,0	2,7	-13,6
<b>4. Otros ingresos</b>	<b>1,7</b>	<b>2,6</b>	<b>41,7</b>	<b>15,0</b>	<b>17,3</b>	<b>10,8</b>
<b>II. INGRESOS NO TRIBUTARIOS</b>	<b>2,0</b>	<b>2,1</b>	<b>0,6</b>	<b>19,2</b>	<b>20,9</b>	<b>5,0</b>
<b>TOTAL</b>	<b>38,7</b>	<b>37,8</b>	<b>-5,7</b>	<b>365,4</b>	<b>428,3</b>	<b>13,1</b>

1/ Información actualizada al 31 de octubre de 2016.

2/ Incluye el Impuesto Selectivo al Consumo interno y de importaciones.

Fuente: SUNAT.

Elaboración: BCRP - Sucursal Puno. Departamento de Estudios Económicos.

### 9. Ejecución del presupuesto de gastos del Gobierno General

- La ejecución del presupuesto de gastos en el departamento de Puno, durante octubre, presentó una reducción de 5,1 por ciento, interanual en términos reales; debido a un menor gasto de los Gobiernos Locales (-11,0 por ciento), en especial, gastos de capital (-17,0 por ciento); Gobierno Regional (-7,6 por ciento), principalmente, gastos de capital (-36,8 por ciento); y del Gobierno Nacional (-2,1 por ciento), especialmente, gastos corrientes (-5,6 por ciento).
- En tanto, el gasto de capital no financiero cayó 7,5 por ciento, debido al deterioro de la inversión pública (-7,1 por ciento); y el gasto corriente disminuyó 2,8 por ciento.

**CUADRO N° 14**  
**PUNO: EJECUCIÓN DEL PRESUPUESTO DE GASTOS DEL GOBIERNO GENERAL**  
(Millones de soles)

RUBROS	OCTUBRE				ENERO - OCTUBRE		
	2015	2016	Var. real	%	2015	2016	Var. % real
Gobierno Nacional	260,2	263,4	-2,1		1 403,7	1 577,2	8,5
Gobierno Regional	118,8	113,5	-7,6		961,5	1 040,9	4,5
Gobiernos Locales	85,0	78,2	-11,0		592,8	716,3	16,8
<b>Total</b>	<b>464,0</b>	<b>455,2</b>	<b>-5,1</b>		<b>2 958,0</b>	<b>3 334,4</b>	<b>8,9</b>
Corriente	233,1	234,3	-2,8		2 005,1	2 173,5	4,7
Capital	230,9	220,8	-7,5		952,9	1 160,9	17,7
Inversión Pública	228,0	219,2	-7,1		898,9	1 073,3	15,4

Fuente: MEF.

Elaboración: BCRP, Sucursal Puno, Departamento de Estudios Económicos.

## 10. Gasto corriente no financiero

- El gasto corriente no financiero presentó una disminución de 2,8 por ciento, interanual en términos reales, debido a menores montos devengados del Gobierno Nacional (-5,6 por ciento) y el Gobierno Regional (-0,5 por ciento), principalmente en bienes y servicios, y transferencias; asimismo, se registró una ligera caída del gasto de los Gobiernos Locales (-0,2 por ciento), especialmente en bienes y servicios.

**CUADRO N° 15**  
**PUNO: GASTO CORRIENTE NO FINANCIERO**  
(Millones de soles)

RUBROS	OCTUBRE			ENERO - OCTUBRE		
	2015	2016	Var. % real	2015	2016	Var. % real
- Gobierno Nacional	107,4	104,9	-5,6	900,7	963,6	3,3
- Gobierno Regional	95,5	98,3	-0,5	850,8	933,3	5,9
- Gobiernos Locales	30,2	31,1	-0,2	253,5	276,6	5,5
<b>TOTAL</b>	<b>233,1</b>	<b>234,3</b>	<b>-2,8</b>	<b>2 005,1</b>	<b>2 173,5</b>	<b>4,7</b>

Fuente: MEF.

Elaboración: BCRP, Sucursal Puno, Departamento de Estudios Económicos.

- En los diez primeros meses del año, el gasto corriente no financiero se incrementó en 4,7 por ciento en términos reales, debido al crecimiento del gasto del Gobierno Regional (5,9 por ciento), Gobiernos Locales (5,5 por ciento) y del Gobierno Nacional (3,3 por ciento).

## 11. Inversión pública

- La inversión pública en Puno, correspondiente a los tres niveles de gobierno, totalizó en octubre S/ 219,2 millones; 7,1 por ciento menor, en términos reales, respecto a similar mes del año pasado. La inversión se redujo en el Gobierno Regional (-36,8 por ciento) y los Gobiernos Locales (-16,9 por ciento). Esta reducción fue atenuada por la mayor inversión del Gobierno Nacional (1,1 por ciento).

**CUADRO N° 16**  
**PUNO: INVERSIÓN PÚBLICA 1/**  
(Millones de soles)

RUBROS	OCTUBRE			ENERO - OCTUBRE		
	2015	2016	Var. % real	2015	2016	Var. % real
- Gobierno Nacional	150,4	157,2	1,1	464,3	539,1	12,0
- Gobierno Regional	23,3	15,2	-36,8	106,8	102,4	-7,1
- Gobiernos Locales	54,3	46,7	-16,9	327,8	431,8	27,4
<b>TOTAL</b>	<b>228,0</b>	<b>219,2</b>	<b>-7,1</b>	<b>898,9</b>	<b>1 073,3</b>	<b>15,4</b>

1/ Comprende la formación bruta de capital.

Fuente: MEF.

Elaboración: BCRP, Sucursal Puno, Departamento de Estudios Económicos.

- Durante los diez primeros meses del año, la inversión pública acumuló un total de S/ 1 073,3 millones, 15,4 por ciento mayor respecto a similar periodo del pasado año. La inversión acumulada se incrementó en los Gobiernos Locales (27,4 por ciento) y el Gobierno Nacional (12,0 por ciento), atenuada por el Gobierno Regional (-7,1 por ciento).

**GRAFICO N° 9**  
**PUNO: VARIACIÓN PORCENTUAL REAL DE INVERSIÓN PÚBLICA**  
 (Respecto a similar mes del año anterior)

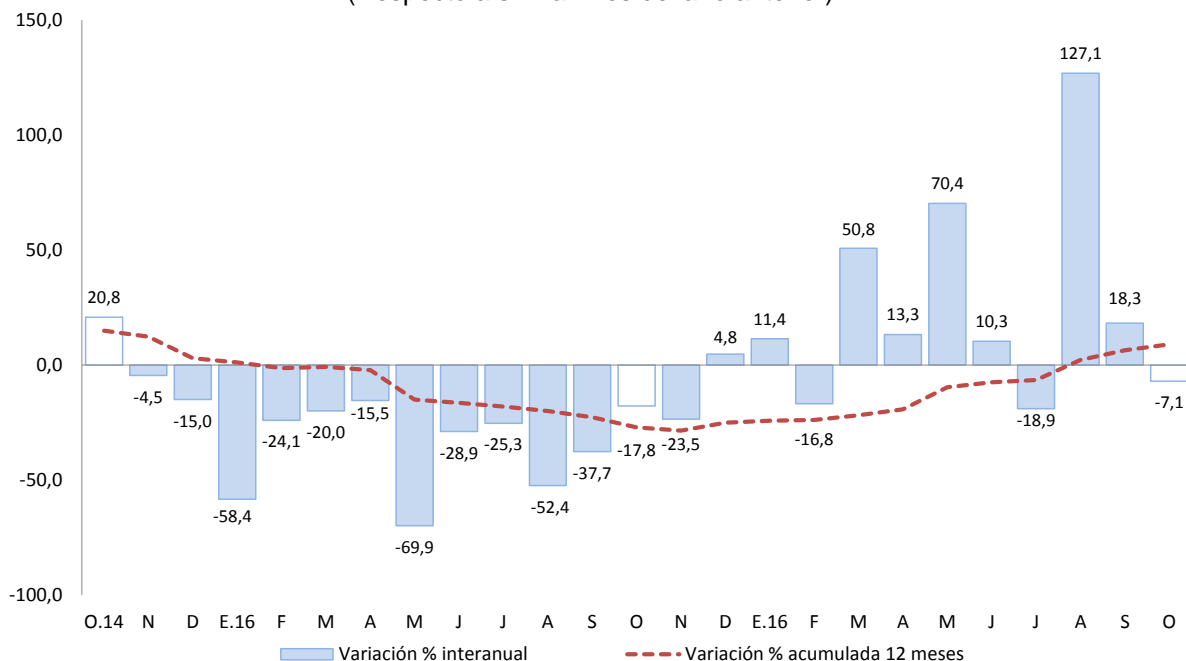

Fuente: MEF.

Elaboración: BCRP - Sucursal Puno. Departamento de Estudios Económicos.

En cuanto a los principales proyectos que se ejecutaron en el mes de octubre, destacaron:

- Los “Pasos de frontera Desaguadero, Perú - Bolivia” con S/ 11,6 millones devengados a cargo del Gobierno Central;
- El “Mejoramiento de la carretera PU 654, Ayabacas – Pusi, provincias de San Román y Huancané – Puno” con S/ 3,2 millones devengados a cargo del Gobierno Regional; y
- La “Rehabilitación y remodelación de la infraestructura educativa y equipamiento de la institución educativa Mariano Melgar ubicada en la región de Puno, provincia de Melgar y distrito de Ayaviri” con S/ 3,0 millones devengados a cargo del Gobierno Central.

**VI. ANEXOS**

ANEXO 1

PUNO: PRODUCCION AGROPECUARIA 1/  
(TM)

PRINCIPALES PRODUCTOS	2015			2016										PRINCIPALES PRODUCTOS	
	OCT	NOV	DIC	ENE	FEB	MAR	ABR	MAY	JUN	JUL	AGO	SET	OCT		
<b>AGRICOLA</b>															<b>AGRICOLA</b>
Quinua	0	0	0	0	0	1 246	24 820	9 100	0	0	0	0	0	0	Quinua
Cañihua	0	0	0	0	0	627	2 744	982	0	0	0	0	0	0	Cañihua
Cebada Grano	0	0	0	0	0	133	11 486	16 828	114	0	0	0	0	0	Cebada Grano
Trigo	0	0	0	0	0	0	356	1 227	15	0	0	0	0	0	Trigo
Centeno Grano	0	0	0	0	0	0	0	0	73	0	0	0	0	0	Centeno Grano
Avena Grano	0	0	0	0	0	0	3 671	4 005	274	0	0	0	0	0	Avena Grano
Maiz Amiláceo	0	0	0	0	0	0	2 802	3 267	0	0	0	0	0	0	Maiz Amiláceo
Maiz Amarillo Duro	0	0	0	0	0	205	2 401	1 432	86	0	0	0	0	0	Maiz Amarillo Duro
Arroz	0	0	0	0	0	0	292	150	74	0	0	0	0	0	Arroz
Papa	0	5 591	22 526	1 888	15 802	75 144	357 723	210 436	592	0	0	0	0	0	Papa
Oca	0	0	0	0	39	710	16 933	13 053	73	0	0	0	0	0	Oca
Olluco	0	0	0	0	563	721	7 015	9 081	0	0	0	0	0	0	Olluco
Mashua	0	0	0	0	0	202	3 237	3 390	0	0	0	0	0	0	Mashua
Yuca	0	0	0	0	0	0	1 405	7 897	11 648	0	0	0	0	0	Yuca
Tarhui	0	0	0	0	0	0	10	1 320	363	0	0	0	0	0	Tarhui
Haba	0	0	12	0	584	2 200	7 446	4 503	0	0	0	0	0	0	Haba
Arveja	0	0	0	0	0	0	323	827	0	0	0	0	0	0	Arveja
Cebolla	0	0	0	0	1 168	2 407	3 666	1 277	0	0	0	0	0	0	Cebolla
Avena Forrajera	0	0	0	0	0	161 146	678 229	608 665	543	0	0	0	0	0	Avena Forrajera
Cebada Forrajera	0	0	0	0	0	14 450	166 898	183 685	292	0	0	0	0	0	Cebada Forrajera
Plátano	1 095	1 073	861	911	809	1 022	1 002	953	930	897	870	884	1 072	0	Plátano
Naranja	0	0	0	0	0	42	948	6 171	8 414	6 305	4 329	0	0	0	Naranja
Café	0	0	0	0	0	0	380	1 849	3 586	974	150	0	0	0	Café
Alfalfa	0	765	31 489	16 141	101 264	248 177	276 423	139 761	47 000	0	0	0	0	0	Alfalfa
Otros Pastos Cultivados	0	0	10 008	1 740	11 576	35 286	44 480	30 738	8 993	0	0	0	0	0	Otros Pastos Cultivados
<b>PECUARIA 2/</b>															<b>PECUARIA 2/</b>
Carne de Vacuno	1 315	1 311	1 231	1 289	1 548	1 694	2 345	2 157	2 190	1 951	1 761	1 501	1 326	0	Carne de Vacuno
Carne de Ovino	621	618	531	528	650	711	1 003	940	941	964	841	739	627	0	Carne de Ovino
Carne de Alpaca	366	332	218	331	462	467	690	637	617	592	507	411	367	0	Carne de Alpaca
Carne de Llama	92	83	101	97	122	129	180	167	165	139	124	113	93	0	Carne de Llama
Carne de Porcino	164	175	168	152	199	195	275	243	262	278	226	191	165	0	Carne de Porcino
Carne de Ave	239	255	252	248	291	282	283	295	296	244	231	228	239	0	Carne de Ave
Leche de Vacuno	6 508	4 552	5 490	8 848	13 080	13 804	13 327	11 167	10 141	7 991	7 222	5 983	6 550	0	Leche de Vacuno
Lana de Ovino	0	705	348	0	1 840	1 800	0	0	0	0	0	0	0	0	Lana de Ovino
Fibra de Alpaca	0	1 518	305	0	450	475	0	0	0	0	0	0	0	0	Fibra de Alpaca
Fibra de Llama	0	242	46	0	77	72	0	0	0	0	0	0	0	0	Fibra de Llama
Otros pdtos. Pecuarios	1 157	992	883	849	961	1 164	1 502	1 432	1 403	1 333	1 397	1 196	1 164	0	Otros pdtos. Pecuarios

1/ Cifras preliminares, actualizado al 19-12-2016

2/ Peso neto

FUENTE: DRA - Puno

ELABORACIÓN: BCRP - Sucursal Puno



**ANEXO 2**

**PUNO: SUPERFICIE AGRÍCOLA SEMBRADA 1/**  
(Hectáreas)

PRINCIPALES CULTIVOS	2015			2016										PRINCIPALES CULTIVOS	
	OCT	NOV	DIC	ENE	FEB	MAR	ABR	MAY	JUN	JUL	AGO	SET	OCT		
Quinua	23 025	2 092	0	0	0	0	0	0	0	0	0	8 416	22 934	Quinua	
Cañihua	3 149	1 366	42	0	0	0	0	0	0	0	0	771	3 476	Cañihua	
Cebada Grano	17 609	7 919	0	0	0	0	0	0	0	0	0	1 948	16 671	Cebada Grano	
Trigo	964	296	0	0	0	0	0	0	0	0	0	185	783	Trigo	
Centeno Grano	55	20	0	0	0	0	0	0	0	0	0	0	60	Centeno Grano	
Avena Grano	5 272	2 807	0	0	0	0	0	0	0	0	0	84	5 180	Avena Grano	
Maiz Amiláceo	1 474	0	0	0	0	0	0	0	0	0	616	1 783	1 359	Maiz Amiláceo	
Maiz Amarillo Duro	264	0	0	0	0	0	0	0	0	0	914	1 374	239	Maiz Amarillo Duro	
Arroz	108	0	0	0	0	0	0	0	0	0	0	25	45	Arroz	
Papa	27 987	14 375	1 596	0	0	0	0	0	645	1 355	3 092	10 830	27 296	Papa	
Oca	2 322	122	0	0	0	0	0	0	0	0	341	1 014	1 864	Oca	
Olluco	1 348	256	0	0	0	0	0	0	0	0	296	871	1 372	Olluco	
Mashua	526	43	0	0	0	0	0	0	0	0	43	329	575	Mashua	
Yuca	284	0	0	0	0	0	0	0	0	0	760	984	219	Yuca	
Tarhui	1 106	0	0	0	0	0	0	0	0	0	6	214	850	Tarhui	
Haba	3 769	63	0	0	0	0	0	0	0	15	1 362	4 710	4 134	Haba	
Arveja	324	21	0	0	0	0	0	0	0	0	150	584	289	Arveja	
Cebolla	159	38	1	0	0	0	0	0	0	0	4	36	136	178	Cebolla
Avena Forrajera	7 138	26 599	28 420	2 010	0	0	0	0	0	0	0	2	5 080	Avena Forrajera	
Cebada Forrajera	645	4 685	11 864	1 255	0	0	0	0	0	0	70	2	356	Cebada Forrajera	
Plátano	0	0	0	0	0	0	0	0	0	0	0	0	0	Plátano	
Naranja	0	0	0	0	0	0	0	0	0	0	0	0	0	Naranja	
Café	0	0	0	0	0	0	0	0	0	0	0	0	0	3	Café
Alfalfa	0	0	5 678	2 503	0	0	0	0	0	0	0	0	0	0	Alfalfa
Otros Pastos Cultivados	0	0	890	271	0	0	0	0	0	0	0	0	0	0	Otros Pastos Cultivados
<b>TOTAL</b>	<b>97 528</b>	<b>60 702</b>	<b>48 492</b>	<b>6 039</b>	<b>0</b>	<b>0</b>	<b>0</b>	<b>0</b>	<b>645</b>	<b>1 374</b>	<b>7 686</b>	<b>34 262</b>	<b>92 963</b>	<b>TOTAL</b>	

1/ Cifras preliminares. Además, no incluye superficie instalada de cultivos permanentes. Actualizado al 19-12-2016

FUENTE: DRA - Puno

ELABORACIÓN: BCRP - Sucursal Puno



**ANEXO 3**

**PUNO: EXTRACCION Y PRODUCCIÓN PESQUERA 1/  
(T.m.)**

	2015			2016										
	OCT	NOV	DIC	ENE	FEB	MAR	ABR	MAY	JUN	JUL	AGO	SET	OCT	
<b>CHD 2/</b>	<b>2 811</b>	<b>2 615</b>	<b>3 721</b>	<b>3 124</b>	<b>3 332</b>	<b>3 602</b>	<b>3 504</b>	<b>2 251</b>	<b>3 298</b>	<b>4 469</b>	<b>3 236</b>	<b>3 548</b>	<b>3 697</b>	<b>CHD 2/</b>
- Boga	0	0	0	0	0	0	0	0	0	0	0	0	0	- Boga
- Carachi	8	11	17	14	16	17	14	14	13	28	27	25	28	- Carachi
- Ispi	3	10	9	25	38	22	17	17	8	1	4	14	13	- Ispi
-Suche	0	0	0	0	0	0	0	0	0	0	0	0	0	-Suche
- Mauri	1	1	1	0	0	1	1	0	0	1	1	1	0	- Mauri
- Pejerrey	12	8	7	8	10	15	15	13	10	10	17	17	14	- Pejerrey
- Trucha Natural	11	5	5	5	5	6	5	5	3	3	4	5	2	- Trucha Natural
- Trucha Crianza	2 777	2 581	3 683	3 071	3 263	3 542	3 453	2 202	3 264	4 426	3 184	3 486	3 640	- Trucha Crianza

1/ Cifras preliminares

2/ Consumo Humano Directo

Fuente: PRODUCE - Puno

Elaboración: BCRP - Sucursal Puno





**ANEXO 4**

**PUNO: PRODUCCIÓN MINERA 1/**  
**(Contenido fino)**

PRODUCTOS	2015			2016										PRODUCTOS
	OCT	NOV	DIC	ENE	FEB	MAR	ABR	MAY	JUN	JUL	AGO	SET	OCT	
<b>MINERIA METALICA</b>														<b>MINERIA METALICA</b>
Estaño (TMF)	1 696	1 591	1 841	1 189	1 488	1 597	1 441	1 578	1 554	1 753	1 784	1 577	1 592	Estaño (TMF)
Plomo (TMF)	298	216	279	40	0	0	171	0	0	445	0	0	390	Plomo (TMF)
Oro (kgr-f)	368	365	426	319	360	336	378	365	406	420	360	380	403	Oro (kgr-f)
Plata (kg-f)	514	420	538	87	25	19	361	26	24	579	26	28	675	Plata (kg-f)
Zinc (TMF)	214	157	248	38	0	0	185	0	0	418	0	0	303	Zinc (TMF)

1/ Cifras preliminares

Fuente: MINEM

Elaboración: BCRP - Sucursal Puno

**ANEXO 5**

**PUNO: PRODUCCIÓN MANUFACTURERA 1/  
(Índice 2007=100)**

PRODUCTOS	2015			2016										PRODUCTOS
	Oct	Nov	Dic	Ene	Feb	Mar	Abr	May	Jun	Jul	Ago	Set	Oct	
Bebidas gaseosas	51,3	53,9	45,6	49,8	49,4	31,8	40,6	40,9	34,4	30,6	43,5	39,1	38,6	Bebidas gaseosas
Productos de panadería	200,8	194,1	277,3	174,7	165,7	249,6	199,4	209,6	223,5	254,5	218,9	171,9	207,8	Productos de panadería
Ladrillos	60,8	66,0	45,6	49,6	37,2	69,0	52,5	28,9	56,0	40,8	57,7	27,4	70,4	Ladrillos
Cemento	0,0	0,0	0,0	0,0	0,0	0,0	0,0	0,0	0,0	0,0	0,0	0,0	0,0	Cemento
Cal 2/	497,9	508,3	570,4	560,0	416,3	233,1	468,2	493,5	384,8	451,0	505,8	501,9	407,7	Cal 2/
Prendas de Vestir	271,4	45,8	5,9	0,0	0,0	0,0	66,4	267,5	272,0	396,3	394,9	264,6	263,5 *	Prendas de Vestir
Muebles	5,0	5,3	9,0	11,0	6,5	9,3	40,1	25,3	31,7	4,9	4,9	26,2	6,4	Muebles
Joyas	0,0	0,0	0,0	0,0	0,0	0,0	0,0	0,0	0,0	0,0	0,0	0,0	0,0	Joyas
TOTAL	237,0	239,3	267,4	262,0	195,5	111,8	220,9	234,3	184,8	216,2	241,9	237,8	195,1	TOTAL

1/ Cifras preliminares

(\*) Índice calculado con información de agosto de 2016.

2/ Información estimada a partir de octubre 2015

Fuente: Empresas manufactureras respectivas.

Elaboración: BCRP - Sucursal Puno. Departamento de Estudios Económicos.



**ANEXO 6**

**PUNO: PRODUCCIÓN MANUFACTURERA 1/  
( Variación porcentual)**

PRODUCTOS	2015			2016										PRODUCTOS
	Oct	Nov	Dic	Ene	Feb	Mar	Abr	May	Jun	Jul	Ago	Set	Oct	
Bebidas gaseosas	-32,2	-21,8	-13,1	5,0	16,8	-27,7	34,6	5,9	-14,6	-18,8	2,9	-9,6	-24,8	Bebidas gaseosas
Productos de panadería	-5,6	-8,3	59,5	11,2	-18,6	-25,0	2,4	15,2	-10,4	37,2	3,0	-31,0	3,5	Productos de panadería
Ladrillos	61,8	8,5	-18,3	-6,4	-5,9	26,7	16,0	-52,6	187,4	-16,1	-5,6	-8,8	15,8	Ladrillos
Cemento	-	-	-	-	-	-	-	-	-	-	-	-	-	Cemento
Cal 2/	41,9	194,2	244,5	99,8	28,5	-2,1	52,0	25,0	-15,6	-4,4	7,1	9,4	-18,1	Cal 2/
Prendas de Vestir	432,2	719,8	-32,3	-	-	-	29,8	-3,2	-29,1	-9,7	-27,2	-2,9	-2,9	* Prendas de Vestir
Muebles	-26,0	-9,8	28,2	109,4	42,0	101,7	858,4	334,0	862,6	60,0	53,8	351,9	28,6	Muebles
Joyas	-	-	-	-	-	-	-	-	-	-	-	-	-	Joyas
<b>TOTAL</b>	<b>41,5</b>	<b>181,3</b>	<b>231,1</b>	<b>96,9</b>	<b>27,7</b>	<b>-2,7</b>	<b>51,3</b>	<b>24,0</b>	<b>-15,4</b>	<b>-4,4</b>	<b>6,1</b>	<b>8,8</b>	<b>-17,7</b>	<b>TOTAL</b>

1/ Cifras preliminares

(\*) Variación porcentual calculado con información de agosto.

2/ Producción estimada a partir de octubre 2015

Fuente: Empresas manufactureras respectivas.

Elaboración: BCRP - Sucursal Puno. Departamento de Estudios Económicos.

**ANEXO 7**

**PUNO: ARRIBO DE TURISTAS, SEGÚN NACIONALIDAD 1/  
(Número de Personas)**

	2015			2016										
	OCT	NOV	DIC	ENE	FEB	MAR	ABR	MAY	JUN	JUL	AGO	SET	OCT	
<b>PERU</b>	<b>40 860</b>	<b>40 455</b>	<b>39 893</b>	<b>43 276</b>	<b>50 473</b>	<b>41 941</b>	<b>42 047</b>	<b>60 284</b>	<b>56 098</b>	<b>66 396</b>	<b>65 023</b>	<b>62 223</b>	<b>63 204</b>	<b>PERU</b>
<b>NORTE AMERICA</b>	<b>5 632</b>	<b>6 669</b>	<b>4 114</b>	<b>3 626</b>	<b>3 424</b>	<b>4 866</b>	<b>7 946</b>	<b>6 603</b>	<b>7 038</b>	<b>6 641</b>	<b>4 709</b>	<b>5 377</b>	<b>5 099</b>	<b>NORTE AMERICA</b>
EE.UU.	4 295	4 050	3 300	2 883	2 356	2 983	4 989	5 151	6 272	5 253	3 884	4 164	3 780	EE.UU.
Canada	1 337	2 619	814	743	1 068	1 883	2 957	1 452	766	1 388	825	1 213	1 319	Canada
<b>CENTRO AMERICA</b>	<b>564</b>	<b>600</b>	<b>530</b>	<b>440</b>	<b>213</b>	<b>647</b>	<b>315</b>	<b>587</b>	<b>675</b>	<b>1 165</b>	<b>678</b>	<b>572</b>	<b>676</b>	<b>CENTRO AMERICA</b>
Mexico	520	515	432	390	171	609	315	354	592	1 021	627	528	627	Mexico
Otros paises	44	85	98	50	42	38	0	233	83	144	51	44	49	Otros paises
<b>SUD AMERICA</b>	<b>4 689</b>	<b>3 595</b>	<b>3 237</b>	<b>5 817</b>	<b>3 643</b>	<b>4 159</b>	<b>4 668</b>	<b>4 486</b>	<b>3 835</b>	<b>4 983</b>	<b>4 053</b>	<b>4 473</b>	<b>4 182</b>	<b>SUD AMERICA</b>
Argentina	1 168	725	726	1 886	552	906	1 763	1 173	979	1 917	982	1 214	1 213	Argentina
Bolivia	422	481	568	707	525	649	393	690	486	694	819	727	871	Bolivia
Brasil	1 952	1 355	812	1 930	949	1 354	1 050	1 579	1 344	1 226	1 300	1 396	1 182	Brasil
Chile	592	547	530	659	1 240	504	306	305	226	601	362	444	291	Chile
Colombia	415	368	517	562	263	591	1 045	606	722	477	365	513	496	Colombia
Ecuador	102	89	68	63	96	59	89	87	44	52	184	121	79	Ecuador
Venezuela	38	30	16	10	18	96	22	46	34	16	41	58	50	Venezuela
<b>EUROPA</b>	<b>21 189</b>	<b>15 093</b>	<b>8 610</b>	<b>8 823</b>	<b>7 661</b>	<b>13 957</b>	<b>14 377</b>	<b>14 395</b>	<b>11 044</b>	<b>17 559</b>	<b>23 138</b>	<b>16 379</b>	<b>18 679</b>	<b>EUROPA</b>
Inglaterra	3 994	2 283	2 159	2 201	1 393	2 661	3 373	2 664	2 090	2 529	2 596	2 745	2 718	Inglaterra
Alemania	3 681	3 038	663	1 772	1 542	2 836	1 842	1 804	1 078	2 343	2 448	2 300	3 040	Alemania
España	1 615	1 092	856	510	632	1 892	608	1 051	1 183	1 851	3 711	1 700	1 719	España
Francia	4 138	3 104	2 013	964	1 409	2 720	4 233	3 815	2 513	4 091	5 434	3 944	4 565	Francia
Italia	2 128	998	1 192	1 246	761	1 180	761	738	1 100	1 111	4 392	1 383	1 567	Italia
Otros Paises	5 633	4 578	1 727	2 130	1 924	2 668	3 560	4 323	3 080	5 634	4 557	4 307	5 070	Otros Paises
<b>ASIA</b>	<b>1 421</b>	<b>1 037</b>	<b>1 242</b>	<b>1 724</b>	<b>2 201</b>	<b>1 563</b>	<b>1 378</b>	<b>1 168</b>	<b>1 037</b>	<b>1 258</b>	<b>962</b>	<b>1 227</b>	<b>1 045</b>	<b>ASIA</b>
Japon	369	224	334	336	752	670	230	316	339	229	262	402	251	Japon
Korea	186	124	256	604	296	209	142	121	59	90	37	111	88	Korea
Otros Paises	866	689	652	784	1 153	684	1 006	731	639	939	663	714	706	Otros Paises
<b>AFRICA</b>	<b>29</b>	<b>12</b>	<b>42</b>	<b>31</b>	<b>8</b>	<b>68</b>	<b>52</b>	<b>73</b>	<b>34</b>	<b>43</b>	<b>203</b>	<b>320</b>	<b>53</b>	<b>AFRICA</b>
<b>OTROS</b>	<b>3 923</b>	<b>2 371</b>	<b>2 076</b>	<b>2 331</b>	<b>1 274</b>	<b>2 659</b>	<b>2 019</b>	<b>2 167</b>	<b>2 102</b>	<b>2 038</b>	<b>1 539</b>	<b>2 209</b>	<b>2 386</b>	<b>OTROS</b>
TOTAL NACIONALES	40 860	40 455	39 893	43 276	50 473	41 941	42 047	60 284	56 098	66 396	65 023	62 223	63 204	TOTAL NACIONALES
TOTAL EXTRANJEROS	37 447	29 377	19 851	22 792	18 424	27 919	30 755	29 479	25 765	33 687	35 282	30 557	32 120	TOTAL EXTRANJEROS
<b>TOTAL GENERAL</b>	<b>78 307</b>	<b>69 832</b>	<b>59 744</b>	<b>66 068</b>	<b>68 897</b>	<b>69 860</b>	<b>72 802</b>	<b>89 763</b>	<b>81 863</b>	<b>100 083</b>	<b>100 305</b>	<b>92 780</b>	<b>95 324</b>	<b>TOTAL GENERAL</b>

1/ Información actualizada al 30-12-2016

Fuente: MINCETUR

Elaboración: BCRP - Sucursal Puno



**ANEXO 8**

**PUNO: EXPORTACIONES (FOB), SEGÚN GRUPO DE PRODUCTOS**

(Millones de US\$)

RUBROS	2015			2016										RUBROS
	Oct	Nov	Dic	Ene	Feb	Mar	Abr	May	Jun	Jul	Ago	Set	Oct	
<b>1. PROD. TRADICIONALES</b>	<b>155,2</b>	<b>95,7</b>	<b>128,2</b>	<b>145,5</b>	<b>115,2</b>	<b>140,0</b>	<b>131,0</b>	<b>120,9</b>	<b>139,2</b>	<b>161,5</b>	<b>160,8</b>	<b>179,6</b>	<b>170,0</b>	<b>1. PROD. TRADICIONALES</b>
. Agropecuarios	1,8	1,3	1,2	0,3	0,2	0,0	0,2	0,0	0,0	0,3	0,7	0,8	0,2	. Agropecuarios
. Mineros 1/	153,3	94,4	127,0	145,3	115,1	140,0	130,8	120,9	139,1	161,3	160,0	178,9	169,8	. Mineros 1/
<b>2. PROD. NO TRADICIONALES</b>	<b>4,1</b>	<b>2,7</b>	<b>4,0</b>	<b>3,6</b>	<b>3,1</b>	<b>4,6</b>	<b>3,7</b>	<b>1,7</b>	<b>1,5</b>	<b>2,0</b>	<b>2,5</b>	<b>2,0</b>	<b>2,1</b>	<b>2. PROD. NO TRADICIONALES</b>
. Agropecuarios	1,2	1,8	1,0	1,1	0,4	0,8	0,8	0,7	0,6	0,6	0,7	0,7	0,2	. Agropecuarios
. Pesqueros	0,1	0,2	0,4	0,2	0,4	0,5	0,2	0,1	0,5	0,3	0,3	0,4	0,5	. Pesqueros
. Textiles	0,6	0,2	0,9	0,6	0,5	0,9	0,8	0,7	0,3	0,7	0,2	0,4	0,5	. Textiles
. Minería no metálica	0,4	0,5	0,3	0,2	0,2	0,6	0,1	0,1	0,2	0,4	1,4	0,4	0,5	. Minería no metálica
. Resto de no tradicionales 2/	1,9	0,0	1,4	1,4	1,6	1,8	1,8	0,0	0,0	0,0	0,0	0,0	0,3	. Resto de no tradicionales 2/
<b>3. TOTAL</b>	<b>159,3</b>	<b>98,4</b>	<b>132,2</b>	<b>149,1</b>	<b>118,3</b>	<b>144,6</b>	<b>134,7</b>	<b>122,6</b>	<b>140,7</b>	<b>163,5</b>	<b>163,3</b>	<b>181,6</b>	<b>172,1</b>	<b>3. TOTAL</b>

1/ Productos de maderas, papeles, químicos, minería no metálica, sidero metalúrgicos y joyería, metal mecánico, sombreros de punto, bisutería, juguetes, fundas, instrumentos musicales, productos de hierro laminados, pieles y sus manufacturas.

FUENTE: SUNAT.

ELABORACIÓN: BCRP Sucursal Puno, Dpto. de Estudios Económicos.

## ANEXO 9

## PUNO: EXPORTACIONES DE PRODUCTOS TRADICIONALES

(Millones de US\$)

TIPO	2015			2016										TIPO	
	Oct	Nov	Dic	Ene	Feb	Mar	Abr	May	Jun	Jul	Ago	Set	Oct		
<b>AGROPECUARIOS</b>	<b>1,8</b>	<b>1,3</b>	<b>1,2</b>	<b>0,3</b>	<b>0,2</b>	<b>0,0</b>	<b>0,2</b>	<b>0,0</b>	<b>0,0</b>	<b>0,0</b>	<b>0,3</b>	<b>0,7</b>	<b>0,8</b>	<b>0,2</b>	<b>AGROPECUARIOS</b>
Café															Café
Volumen (TM)	0,2	0,2	0,2	0,0	0,0	0,0	0,1	0,0	0,0	0,0	0,0	0,2	0,2	0,0	Volumen (TM)
Valor (Mill. US\$)	1,8	1,2	0,9	0,2	0,2	0,0	0,2	0,0	0,0	0,0	0,0	0,7	0,8	0,2	Valor (Mill. US\$)
Lana sin cardar ni peinar															Lana sin cardar ni peinar
Volumen (TM)	0,0	0,0	0,1	0,0	0,0	0,0	0,0	0,0	0,0	0,0	0,0	0,0	0,0	0,0	Volumen (TM)
Valor (Mill. US\$)	0,0	0,1	0,3	0,1	0,0	0,0	0,0	0,0	0,0	0,0	0,0	0,0	0,0	0,0	Valor (Mill. US\$)
Resto de agropecuarios 1/															Resto de agropecuarios 1/
Volumen (TM)	0,0	0,0	0,0	0,0	0,0	0,0	0,0	0,0	0,0	0,1	0,0	0,0	0,0	0,0	Volumen (TM)
Valor (Mill. US\$)	0,0	0,0	0,0	0,0	0,0	0,0	0,0	0,0	0,0	0,3	0,0	0,0	0,0	0,0	Valor (Mill. US\$)
<b>MINEROS</b>	<b>153,3</b>	<b>94,4</b>	<b>127,0</b>	<b>145,3</b>	<b>115,1</b>	<b>140,0</b>	<b>130,8</b>	<b>120,9</b>	<b>139,1</b>	<b>161,3</b>	<b>160,0</b>	<b>178,9</b>	<b>169,8</b>	<b>MINEROS</b>	
Estaño															Estaño
Volumen (TM)	1,7	1,5	2,5	1,5	1,3	1,8	1,5	1,6	1,4	1,6	1,6	1,3	1,9	1,9	Volumen (TM)
Valor (Mill. US\$)	26,9	22,9	37,9	22,3	19,5	29,6	25,7	27,4	24,7	29,5	30,5	25,0	39,0	39,0	Valor (Mill. US\$)
Oro															Oro
Volumen (TM)	0,0	0,0	0,0	0,0	0,0	0,0	0,0	0,0	0,0	0,0	0,0	0,0	0,0	0,0	Volumen (TM)
Valor (Mill. US\$)	124,3	68,5	89,2	116,9	93,1	110,3	105,1	93,5	114,4	131,8	129,5	153,9	130,8	130,8	Valor (Mill. US\$)
Zinc															Zinc
Volumen (TM)	0,0	0,0	0,0	0,0	0,0	0,0	0,0	0,0	0,0	0,0	0,0	0,0	0,0	0,0	Volumen (TM)
Valor (Mill. US\$)	0,0	0,0	0,0	0,0	0,0	0,0	0,0	0,0	0,0	0,0	0,0	0,0	0,0	0,0	Valor (Mill. US\$)
Plomo															Plomo
Volumen (TM)	0,7	0,7	0,0	0,0	0,9	0,0	0,0	0,0	0,0	0,0	0,0	0,0	0,0	0,0	Volumen (TM)
Valor (Mill. US\$)	1,0	2,1	0,0	0,0	2,5	0,0	0,0	0,0	0,0	0,0	0,0	0,0	0,0	0,0	Valor (Mill. US\$)
Cobre															Cobre
Volumen (TM)	0,0	0,0	0,0	0,0	0,0	0,0	0,0	0,0	0,0	0,0	0,0	0,0	0,0	0,0	Volumen (TM)
Valor (Mill. US\$)	0,0	0,0	0,0	0,0	0,0	0,0	0,0	0,0	0,0	0,0	0,0	0,0	0,0	0,0	Valor (Mill. US\$)
Resto de mineros 2/															Resto de mineros 2/
Volumen	0,3	0,9	0,0	10,1	0,0	0,0	0,0	0,0	0,0	0,0	0,0	0,0	0,0	0,0	Volumen
Valor (Mill. US\$)	1,1	0,9	0,0	6,1	0,0	0,0	0,0	0,0	0,0	0,0	0,0	0,0	0,0	0,0	Valor (Mill. US\$)
<b>TOTAL</b>	<b>155,2</b>	<b>95,7</b>	<b>128,2</b>	<b>145,5</b>	<b>115,2</b>	<b>140,0</b>	<b>131,0</b>	<b>120,9</b>	<b>139,2</b>	<b>161,5</b>	<b>160,8</b>	<b>179,6</b>	<b>170,0</b>	<b>TOTAL</b>	

1/ Comprende cueros, pieles en bruto, e hilados de lana cardada.

2/ Comprende minerales de los metales preciosos y sus concentrados, minerales de hierro y sus concentrados, y combustibles minerales.

FUENTE: SUNAT.

ELABORACIÓN: BCRP Sucursal Puno, Dpto. de Estudios Económicos.



**ANEXO 10**

**PUNO: EXPORTACIONES DE PRODUCTOS NO TRADICIONALES**

(Millones de US\$)

TIPO	2015			2016										TIPO
	Oct	Nov	Dic	Ene	Feb	Mar	Abr	May	Jun	Jul	Ago	Set	Oct	
<b>AGROPECUARIOS</b>	<b>1,2</b>	<b>1,8</b>	<b>1,0</b>	<b>1,1</b>	<b>0,4</b>	<b>0,8</b>	<b>0,8</b>	<b>0,7</b>	<b>0,6</b>	<b>0,6</b>	<b>0,7</b>	<b>0,7</b>	<b>0,2</b>	<b>AGROPECUARIOS</b>
Quinoa excepto para la siembra	0,8	1,3	0,5	0,5	0,3	0,7	0,6	0,5	0,5	0,4	0,6	0,7	0,2	Quinoa excepto para la siembra
Resto	0,5	0,5	0,5	0,6	0,0	0,1	0,2	0,2	0,1	0,1	0,1	0,0	0,0	Resto
<b>PESQUEROS</b>	<b>0,1</b>	<b>0,2</b>	<b>0,4</b>	<b>0,2</b>	<b>0,4</b>	<b>0,5</b>	<b>0,2</b>	<b>0,1</b>	<b>0,5</b>	<b>0,3</b>	<b>0,3</b>	<b>0,4</b>	<b>0,5</b>	<b>PESQUEROS</b>
Trucha Congelada	0,1	0,2	0,4	0,2	0,4	0,5	0,2	0,1	0,5	0,3	0,3	0,4	0,5	Trucha Congelada
<b>TEXTILES</b>	<b>0,6</b>	<b>0,2</b>	<b>0,9</b>	<b>0,6</b>	<b>0,5</b>	<b>0,9</b>	<b>0,8</b>	<b>0,7</b>	<b>0,3</b>	<b>0,7</b>	<b>0,2</b>	<b>0,4</b>	<b>0,5</b>	<b>TEXTILES</b>
Prendas de vestir y otras confecciones	0,1	0,0	0,0	0,0	0,0	0,0	0,0	0,0	0,0	0,0	0,0	0,0	0,0	Prendas de vestir y otras confecciones
Fibras textiles	0,4	0,1	0,8	0,6	0,5	0,8	0,7	0,7	0,3	0,7	0,2	0,3	0,4	Fibras textiles
Resto 1/	0,1	0,0	0,0	0,0	0,0	0,1	0,1	0,0	0,0	0,0	0,0	0,1	0,1	Resto 1/
<b>RESTO DE NO TRADICIONALES 2/</b>	<b>1,9</b>	<b>0,0</b>	<b>1,4</b>	<b>1,4</b>	<b>1,6</b>	<b>1,8</b>	<b>1,8</b>	<b>0,0</b>	<b>0,0</b>	<b>0,0</b>	<b>0,0</b>	<b>0,0</b>	<b>0,3</b>	<b>RESTO DE NO TRADICIONALES 2/</b>
<b>PRODUCTOS NO TRADICIONALES</b>	<b>4,1</b>	<b>2,7</b>	<b>4,0</b>	<b>3,6</b>	<b>3,1</b>	<b>4,6</b>	<b>3,7</b>	<b>1,7</b>	<b>1,5</b>	<b>2,0</b>	<b>2,5</b>	<b>2,0</b>	<b>2,1</b>	<b>PRODUCTOS NO TRADICIONALES</b>

1/ Incluye hilados y tejidos.

2/ Sombreros de punto, bisutería, juguetes, fundas, instrumentos musicales, productos de hierro laminados, pieles y sus manufacturas.

FUENTE: SUNAT.

ELABORACIÓN: BCRP Sucursal Puno, Dpto. de Estudios Económicos.

ANEXO 11

PUNO: ADUANA DE DESAGUADERO - IMPORTACIONES (FOB), SEGÚN USO O DESTINO ECONÓMICO

(Millones de US\$)

RUBROS	2015			2016										RUBROS
	Oct	Nov	Dic	Ene	Feb	Mar	Abr	May	Jun	Jul	Ago	Set	Oct	
<b>BIENES DE CONSUMO</b>	<b>9,2</b>	<b>7,7</b>	<b>6,5</b>	<b>4,5</b>	<b>5,8</b>	<b>6,5</b>	<b>7,2</b>	<b>8,4</b>	<b>10,2</b>	<b>8,9</b>	<b>12,1</b>	<b>9,3</b>	<b>9,4</b>	<b>BIENES DE CONSUMO</b>
. Alimentos y Bebidas	8,4	7,2	6,0	4,3	5,1	5,8	6,0	7,6	9,5	8,6	11,3	8,0	8,0	. Alimentos y Bebidas
. Productos Farmacéuticos	0,2	0,0	0,2	0,0	0,0	0,1	0,1	0,1	0,1	0,0	0,2	0,1	0,2	. Productos Farmacéuticos
. Utensilios Domésticos	0,0	0,0	0,0	0,0	0,0	0,0	0,0	0,0	0,0	0,0	0,0	0,0	0,0	. Utensilios Domésticos
. Electrod.y Veh.Uso Part.	0,0	0,0	0,0	0,0	0,0	0,0	0,4	0,0	0,0	0,0	0,0	0,5	0,8	. Electrod.y Veh.Uso Part.
. Otros	0,6	0,6	0,4	0,2	0,6	0,6	0,7	0,8	0,6	0,3	0,5	0,7	0,3	. Otros
<b>INSUMOS</b>	<b>14,5</b>	<b>14,6</b>	<b>16,0</b>	<b>14,0</b>	<b>12,1</b>	<b>14,2</b>	<b>13,9</b>	<b>17,0</b>	<b>18,0</b>	<b>18,4</b>	<b>20,5</b>	<b>19,1</b>	<b>14,2</b>	<b>INSUMOS</b>
. Combustibles y Lubricantes	1,0	0,9	1,1	0,9	1,1	1,8	2,0	2,1	1,9	1,9	2,1	1,8	2,2	. Combustibles y Lubricantes
. Insumos para la Agricultura	10,7	10,6	11,6	10,3	7,9	8,9	9,4	12,9	13,8	13,7	16,5	15,0	9,2	. Insumos para la Agricultura
. Insumos para la Industria	2,8	3,1	3,3	2,8	3,1	3,6	2,4	2,0	2,2	2,8	1,9	2,4	2,8	. Insumos para la Industria
<b>BIENES DE CAPITAL</b>	<b>0,2</b>	<b>0,0</b>	<b>0,7</b>	<b>0,9</b>	<b>0,0</b>	<b>3,9</b>	<b>0,1</b>	<b>0,1</b>	<b>0,0</b>	<b>0,1</b>	<b>0,3</b>	<b>0,4</b>	<b>0,1</b>	<b>BIENES DE CAPITAL</b>
. Maquinaria y Equipo	0,1	0,0	0,5	0,0	0,0	0,0	0,0	0,0	0,0	0,0	0,0	0,1	0,0	. Maquinaria y Equipo
. Partes y Piezas	0,0	0,0	0,0	0,0	0,0	0,0	0,0	0,0	0,0	0,0	0,0	0,3	0,0	. Partes y Piezas
. Herramientas	0,1	0,0	0,1	0,7	0,0	3,8	0,0	0,0	0,0	0,0	0,2	0,0	0,0	. Herramientas
. Materiales de Construcción	0,0	0,0	0,1	0,2	0,0	0,1	0,0	0,1	0,0	0,1	0,1	0,0	0,1	. Materiales de Construcción
<b>TOTAL</b>	<b>23,9</b>	<b>22,3</b>	<b>23,3</b>	<b>19,4</b>	<b>17,9</b>	<b>24,6</b>	<b>21,1</b>	<b>25,6</b>	<b>28,2</b>	<b>27,5</b>	<b>32,9</b>	<b>28,8</b>	<b>23,6</b>	<b>TOTAL</b>

FUENTE: SUNAT.

ELABORACIÓN: BCRP Sucursal Puno, Dpto. de Estudios Económicos.





**ANEXO 12**

**PUNO: CRÉDITOS**

(Millones de soles)

INSTITUCIONES	2015			2016										INSTITUCIONES
	Oct	Nov	Dic	Ene	Feb	Mar	Abr	May	Jun	Jul	Ago	Set	Oct	
Banco de la Nación	127	128	128	130	132	132	134	135	135	136	138	139	140	Banco de la Nación
Agrobanco	41	42	42	41	40	39	39	40	39	38	37	38	40	Agrobanco
Banca múltiple	1 480	1 491	1 488	1 486	1 475	1 474	1 477	1 482	1 487	1 498	1 506	1 519	1 523	Banca múltiple
Inst. no bancarias	1 198	1 205	1 212	1 206	1 200	1 210	1 223	1 229	1 228	1 242	1 257	1 277	1 298	Inst. no bancarias
. Cajas Municipales	798	806	814	814	811	819	831	837	837	849	862	876	891	. Cajas Municipales
. Cajas Rurales	109	108	108	108	108	109	111	179	178	178	180	184	187	. Cajas Rurales
. EDPYMES	90	87	84	81	78	76	75	7	7	8	8	8	9	. EDPYMES
. Financieras	202	204	206	204	203	206	207	206	206	207	207	209	211	. Financieras
<b>TOTAL</b>	<b>2 847</b>	<b>2 866</b>	<b>2 870</b>	<b>2 864</b>	<b>2 847</b>	<b>2 855</b>	<b>2 874</b>	<b>2 886</b>	<b>2 889</b>	<b>2 914</b>	<b>2 938</b>	<b>2 974</b>	<b>3 002</b>	<b>TOTAL</b>

FUENTE: SBS y AFP.

ELABORACION: BCRP Sucursal Puno, Dpto. de Estudios Económicos.

**ANEXO 13**

**PUNO: DEPÓSITOS**

(Millones de soles)

INSTITUCIONES	2015			2016										INSTITUCIONES
	Oct	Nov	Dic	Ene	Feb	Mar	Abr	May	Jun	Jul	Ago	Set	Oct	
Banco de la Nación	314	309	333	385	392	371	385	356	359	338	349	339	342	Banco de la Nación
Banca múltiple	661	653	672	710	891	882	744	742	760	782	775	787	796	Banca múltiple
Inst. no bancarias	328	328	329	326	327	326	323	334	336	344	350	323	329	Inst. no bancarias
. Cajas Municipales	191	192	196	196	199	200	201	208	210	214	216	222	223	. Cajas Municipales
. Cajas Rurales	128	127	124	121	119	118	114	117	116	119	123	91	95	. Cajas Rurales
. Financieras	8	9	9	9	9	9	9	9	9	11	11	11	11	. Financieras
<b>TOTAL</b>	<b>1 303</b>	<b>1 290</b>	<b>1 334</b>	<b>1 421</b>	<b>1 610</b>	<b>1 580</b>	<b>1 453</b>	<b>1 432</b>	<b>1 455</b>	<b>1 464</b>	<b>1 473</b>	<b>1 450</b>	<b>1 467</b>	<b>TOTAL</b>

FUENTE: SBS y AFP.

ELABORACION: BCRP Sucursal Puno, Dpto. de Estudios Económicos.

**ANEXO 14**

**PUNO: TASA DE MOROSIDAD**

(En porcentajes)

INSTITUCIONES	2015				2016									INSTITUCIONES
	Set	Oct	Nov	Dic	Ene	Feb	Mar	Abr	May	Jun	Jul	Ago	Set	
<b>Banco de la Nación</b>	1,3	1,2	1,3	1,2	1,1	1,1	1,1	1,2	1,3	1,3	1,3	1,3	1,4	<b>Banco de la Nación</b>
<b>Agrobanco</b>	4,7	5,3	5,0	3,9	4,5	4,5	3,0	3,5	3,3	2,6	3,3	4,5	4,2	<b>Agrobanco</b>
<b>Banca múltiple</b>	<b>5,3</b>	<b>5,4</b>	<b>5,2</b>	<b>5,0</b>	<b>5,1</b>	<b>4,9</b>	<b>4,5</b>	<b>4,5</b>	<b>4,8</b>	<b>5,0</b>	<b>5,1</b>	<b>5,0</b>	<b>4,8</b>	<b>Banca múltiple</b>
<b>Inst. no bancarias</b>														<b>Inst. no bancarias</b>
. Cajas Municipales	9,3	9,1	9,4	8,8	9,3	9,3	9,2	9,4	9,1	7,9	8,1	7,8	7,2	. Cajas Municipales
. Cajas Rurales	8,3	8,7	8,5	8,0	8,7	8,8	8,8	8,3	8,2	9,7	9,7	9,4	9,3	. Cajas Rurales
. EDPYMES	12,0	12,0	12,1	11,9	13,2	14,2	14,9	14,9	8,1	7,6	7,6	6,3	7,5	. EDPYMES
. Financieras	8,9	9,3	9,3	9,2	9,4	9,5	9,4	8,7	8,5	8,4	8,1	8,2	7,5	. Financieras
<b>TOTAL</b>	<b>6,9</b>	<b>6,9</b>	<b>6,9</b>	<b>6,6</b>	<b>6,8</b>	<b>6,8</b>	<b>6,5</b>	<b>6,5</b>	<b>6,3</b>	<b>6,2</b>	<b>6,3</b>	<b>6,2</b>	<b>5,8</b>	<b>TOTAL</b>

FUENTE: SBS y AFP.

ELABORACION: BCRP Sucursal Puno, Dpto. de Estudios Económicos.



ANEXO 15

**PUNO: INGRESOS RECAUDADOS DEL GOBIERNO NACIONAL 1/**

(Millones de soles)

RUBROS	2015			2016										RUBROS
	Oct	Nov	Dic	Ene	Feb	Mar	Abr	May	Jun	Jul	Ago	Set	Oct	
<b>I. INGRESOS TRIBUTARIOS</b>	<b>36,7</b>	<b>39,2</b>	<b>42,4</b>	<b>38,6</b>	<b>37,5</b>	<b>42,4</b>	<b>45,5</b>	<b>39,2</b>	<b>38,5</b>	<b>39,9</b>	<b>45,9</b>	<b>44,3</b>	<b>35,7</b>	<b>I. INGRESOS TRIBUTARIOS</b>
<b>1. Impuesto a la renta</b>	<b>13,0</b>	<b>13,7</b>	<b>13,4</b>	<b>16,3</b>	<b>16,2</b>	<b>20,4</b>	<b>22,4</b>	<b>15,0</b>	<b>13,9</b>	<b>14,4</b>	<b>16,1</b>	<b>14,4</b>	<b>12,9</b>	<b>1. Impuesto a la renta</b>
- Personas naturales	2,2	2,4	3,1	4,2	2,9	2,6	3,9	3,3	3,5	2,8	3,4	2,6	3,1	- Personas naturales
- Personas jurídicas	9,9	10,9	9,8	11,9	13,2	14,2	11,0	10,8	10,1	11,2	12,5	11,7	9,5	- Personas jurídicas
- Regularización	1,0	0,3	0,5	0,2	0,1	3,5	7,5	0,8	0,3	0,5	0,2	0,1	0,3	- Regularización
<b>2. Impuestos a la Importación</b>	<b>0,0</b>	<b>0,1</b>	<b>0,1</b>	<b>0,0</b>	<b>0,0</b>	<b>0,0</b>	<b>0,0</b>	<b>0,0</b>	<b>0,1</b>	<b>0,0</b>	<b>0,0</b>	<b>0,0</b>	<b>0,0</b>	<b>2. Impuestos a la Importación</b>
<b>3. Impuestos a la Prod. y consumo</b>	<b>21,9</b>	<b>21,5</b>	<b>23,6</b>	<b>21,6</b>	<b>20,4</b>	<b>20,6</b>	<b>21,9</b>	<b>23,0</b>	<b>23,3</b>	<b>23,5</b>	<b>28,2</b>	<b>25,2</b>	<b>20,2</b>	<b>3. Impuestos a la Prod. y consumo</b>
. Impuesto General a las Ventas	21,5	21,2	23,2	21,3	20,1	20,2	21,5	22,8	23,2	23,2	27,9	24,8	20,0	. Impuesto General a las Ventas
- Interno	7,8	8,2	7,9	9,1	8,9	6,9	6,1	7,8	7,8	7,4	10,0	7,1	6,9	- Interno
- Importaciones	13,7	13,0	15,3	12,3	11,2	13,4	15,4	15,0	15,3	15,8	17,9	17,7	13,1	- Importaciones
. Impuesto Selectivo al Consumo 2/	0,4	0,3	0,3	0,3	0,2	0,4	0,3	0,2	0,1	0,3	0,2	0,4	0,3	. Impuesto Selectivo al Consumo
<b>4. Otros ingresos</b>	<b>1,7</b>	<b>4,0</b>	<b>5,2</b>	<b>0,7</b>	<b>0,9</b>	<b>1,4</b>	<b>1,2</b>	<b>1,2</b>	<b>1,2</b>	<b>1,9</b>	<b>1,6</b>	<b>4,6</b>	<b>2,6</b>	<b>4. Otros ingresos</b>
<b>II. INGRESOS NO TRIBUTARIOS</b>	<b>2,0</b>	<b>2,2</b>	<b>2,2</b>	<b>1,2</b>	<b>1,5</b>	<b>1,5</b>	<b>2,7</b>	<b>2,5</b>	<b>2,2</b>	<b>2,4</b>	<b>2,4</b>	<b>2,3</b>	<b>2,1</b>	<b>II. INGRESOS NO TRIBUTARIOS</b>
<b>III. TOTAL</b>	<b>38,7</b>	<b>41,4</b>	<b>44,6</b>	<b>39,9</b>	<b>39,0</b>	<b>43,9</b>	<b>48,2</b>	<b>41,7</b>	<b>40,7</b>	<b>42,3</b>	<b>48,3</b>	<b>46,6</b>	<b>37,8</b>	<b>III. TOTAL</b>

1/ Información registrada al 31 de octubre de 2016.

2/ Incluye el Impuesto Selectivo al Consumo interno y de importaciones.

Fuente: SUNAT.

Elaboración: BCRP - Sucursal Puno. Departamento de Estudios Económicos.

**ANEXO 16**

**PUNO: EJECUCIÓN DEL PRESUPUESTO DE GASTOS DEL GOBIERNO GENERAL**  
(Millones de soles)

TIPO DE GASTO	2015			2016										TIPO DE GASTO
	Oct	Nov	Dic	Ene	Feb	Mar	Abr	May	Jun	Jul	Ago	Set	Oct	
<b>I. GASTOS CORRIENTES</b>	<b>233,1</b>	<b>242,2</b>	<b>351,3</b>	<b>198,4</b>	<b>206,0</b>	<b>213,0</b>	<b>206,0</b>	<b>192,2</b>	<b>229,3</b>	<b>257,1</b>	<b>254,2</b>	<b>183,1</b>	<b>234,3</b>	<b>I. GASTOS CORRIENTES</b>
Gobierno Nacional	107,4	110,9	134,8	102,2	97,1	101,3	84,4	72,4	105,7	114,1	126,3	55,1	104,9	Gobierno Nacional
Gobierno Regional	95,5	106,5	154,4	85,6	82,3	82,0	92,8	90,5	94,3	108,8	99,8	98,9	98,3	Gobierno Regional
Gobiernos Locales	30,2	24,8	62,1	10,6	26,6	29,6	28,9	29,2	29,2	34,1	28,1	29,1	31,1	Gobiernos Locales
<b>Remuneraciones</b>	<b>102,3</b>	<b>112,4</b>	<b>141,9</b>	<b>109,0</b>	<b>103,5</b>	<b>100,2</b>	<b>107,2</b>	<b>103,0</b>	<b>107,1</b>	<b>127,3</b>	<b>103,5</b>	<b>104,3</b>	<b>107,5</b>	<b>Remuneraciones</b>
Gobierno Nacional	28,6	27,2	32,9	31,8	30,0	29,5	29,3	30,6	32,9	36,1	27,2	27,0	27,8	Gobierno Nacional
Gobierno Regional	68,0	80,7	99,1	72,4	67,1	64,2	72,2	66,9	68,6	83,7	70,5	71,6	73,4	Gobierno Regional
Gobiernos Locales	5,7	4,6	9,8	4,7	6,5	6,5	5,8	5,5	5,7	7,5	5,8	5,7	6,3	Gobiernos Locales
<b>Bienes y servicios</b>	<b>72,3</b>	<b>104,7</b>	<b>128,9</b>	<b>21,9</b>	<b>52,5</b>	<b>85,7</b>	<b>49,0</b>	<b>64,6</b>	<b>60,0</b>	<b>87,9</b>	<b>86,9</b>	<b>54,8</b>	<b>69,9</b>	<b>Bienes y servicios</b>
Gobierno Nacional	31,8	69,0	40,3	12,9	27,0	53,2	14,7	26,9	21,0	50,8	49,3	16,1	31,4	Gobierno Nacional
Gobierno Regional	19,6	18,8	44,8	3,8	7,2	11,0	13,1	16,8	18,8	15,5	18,2	18,7	17,7	Gobierno Regional
Gobiernos Locales	20,8	16,9	43,7	5,2	18,3	21,5	21,2	20,9	20,2	21,7	19,4	20,0	20,9	Gobiernos Locales
<b>Transferencias 1/</b>	<b>58,5</b>	<b>25,1</b>	<b>80,6</b>	<b>67,5</b>	<b>49,9</b>	<b>27,1</b>	<b>49,8</b>	<b>24,6</b>	<b>62,2</b>	<b>41,9</b>	<b>63,8</b>	<b>24,1</b>	<b>57,0</b>	<b>Transferencias 1/</b>
Gobierno Nacional	47,0	14,8	61,6	57,4	40,2	18,6	40,4	14,9	51,8	27,3	49,8	12,0	45,7	Gobierno Nacional
Gobierno Regional	7,9	7,0	10,5	9,4	8,0	6,9	7,6	6,8	7,0	9,6	11,2	8,6	7,2	Gobierno Regional
Gobiernos Locales	3,6	3,3	8,6	0,7	1,8	1,6	1,9	2,9	3,4	5,0	2,8	3,5	4,0	Gobiernos Locales
<b>II. GASTOS DE CAPITAL</b>	<b>230,9</b>	<b>105,3</b>	<b>477,2</b>	<b>16,2</b>	<b>54,1</b>	<b>95,7</b>	<b>198,7</b>	<b>116,2</b>	<b>112,7</b>	<b>101,6</b>	<b>149,0</b>	<b>95,9</b>	<b>220,8</b>	<b>II. GASTOS DE CAPITAL</b>
Gobierno Nacional	152,8	35,2	172,9	9,8	21,7	33,0	145,8	48,4	49,8	26,0	97,2	23,3	158,5	Gobierno Nacional
Gobierno Regional	23,3	19,4	68,2	1,1	7,9	8,1	15,8	12,5	11,2	9,0	11,9	14,7	15,2	Gobierno Regional
Gobiernos Locales	54,8	50,6	236,0	5,3	24,5	54,6	37,0	55,3	51,7	66,5	39,9	57,9	47,1	Gobiernos Locales
<b>Formación bruta de capital</b>	<b>228,0</b>	<b>98,1</b>	<b>383,5</b>	<b>16,2</b>	<b>48,9</b>	<b>83,0</b>	<b>194,3</b>	<b>105,0</b>	<b>81,8</b>	<b>99,3</b>	<b>133,5</b>	<b>91,9</b>	<b>219,2</b>	<b>Formación bruta de capital</b>
Gobierno Nacional	150,4	28,1	79,7	9,8	16,5	26,4	146,5	37,2	20,0	24,1	81,9	19,4	157,2	Gobierno Nacional
Gobierno Regional	23,3	19,4	68,2	1,1	7,9	8,1	10,8	12,5	11,0	9,0	11,9	14,7	15,2	Gobierno Regional
Gobiernos Locales	54,3	50,5	235,6	5,3	24,5	48,6	36,9	55,3	50,8	66,2	39,7	57,8	46,7	Gobiernos Locales
<b>Otros gastos de capital 2/</b>	<b>2,9</b>	<b>7,2</b>	<b>93,7</b>	<b>0,0</b>	<b>5,2</b>	<b>12,6</b>	<b>4,3</b>	<b>11,2</b>	<b>30,9</b>	<b>2,2</b>	<b>15,5</b>	<b>4,0</b>	<b>1,7</b>	<b>Otros gastos de capital 2/</b>
<b>III. GASTOS NO FINANCIEROS</b>	<b>464,0</b>	<b>347,5</b>	<b>828,5</b>	<b>214,6</b>	<b>260,1</b>	<b>308,6</b>	<b>404,7</b>	<b>308,4</b>	<b>342,0</b>	<b>358,7</b>	<b>403,1</b>	<b>279,0</b>	<b>455,2</b>	<b>III. GASTOS NO FINANCIEROS</b>
Gobierno Nacional	260,2	146,1	307,8	112,0	118,8	134,3	230,2	120,8	155,6	140,2	223,5	78,4	263,4	Gobierno Nacional
Gobierno Regional	118,8	125,9	222,6	86,7	90,2	90,1	108,6	103,1	105,5	117,8	111,7	113,6	113,5	Gobierno Regional
Gobiernos Locales	85,0	75,4	298,1	15,9	51,1	84,2	65,9	84,5	80,9	100,7	67,9	87,0	78,2	Gobiernos Locales

1/ Incluye el pago de pensiones, donaciones, transferencias y otros gastos corrientes.

2/ Incluye donaciones y transferencias.

Fuente: MEF.

Elaboración: BCRP - Sucursal Puno. Departamento de Estudios Económicos.

