

BANCO CENTRAL DE RESERVA DEL PERÚ
SUCURSAL PUNO



PUNO: Síntesis de Actividad Económica
Setiembre 2016^{1,2}

Departamento de Estudios Económicos

¹ Participaron: César Gonzales Pérez (cesar.gonzales@bcrp.gob.pe), Martha Choque Dávalos (martha.choque@bcrp.gob.pe), Luis Arpi Quilca (luis.arpi@bcrp.gob.pe) y Liseth Condori Fernandez (liseth.condori@bcrp.gob.pe).

² En este informe se presentan los saldos de los créditos y depósitos al cierre de operaciones de setiembre 2016. Cabe destacar que los saldos de las cuentas expresadas en moneda extranjera se valúan al tipo de cambio constante de diciembre de 2015 (S/ 3,41 por dólar), a fin de aislar el efecto de la valuación cambiaria sobre los saldos en dicha moneda.

ÍNDICE

Página

RESUMEN EJECUTIVO.....	3
I. ACTIVIDAD PRODUCTIVA.....	5
1. Actividad primaria.....	5
1.1 Sector agropecuario.....	5
1.2 Sector pesca	6
1.3 Sector minería.....	7
2. Otros indicadores sectoriales.....	8
2.1 Sector manufactura.....	8
2.2 Arribos a los establecimientos de hospedaje.....	9
II. ASPECTOS LABORALES.....	10
3. Empleo	10
III. SECTOR EXTERNO.....	11
4. Exportaciones.....	11
5. Importaciones.....	12
IV. CRÉDITO Y DEPÓSITOS².....	13
6. Crédito.....	13
7. Depósitos	16
V. EJECUCIÓN DE PRESUPUESTO PÚBLICO.....	18
8. Ingresos del Gobierno Nacional.....	18
VI. EJECUCIÓN DEL PRESUPUESTO DE GASTOS DEL GOBIERNO GENERAL.....	18
9. Gasto corriente no financiero	19
10. Inversión pública	19
VII. ANEXOS	21

RESUMEN EJECUTIVO

Principales hechos de importancia

- La evolución de la **actividad primaria**, fue positiva interanual en setiembre; resultado del crecimiento de los sectores pesca (43,6 por ciento) y agropecuario (0,9 por ciento), atenuado por la caída del sector minero (-2,1 por ciento).
- En cuanto a los **otros indicadores de actividad económica** en la región, creció la exportación de bienes (50,8 por ciento), el arribo a establecimientos de hospedaje (28,6 por ciento), la inversión pública (18,7 por ciento), la producción industrial (9,5 por ciento), el crédito total (4,2 por ciento) y el empleo formal en empresas de más de 10 trabajadores en las ciudades de Puno y Juliaca (0,8 por ciento).

Actividad primaria

- El **sector agropecuario** mostró un ligero crecimiento de 0,9 por ciento interanual, obedeciendo a la mayor producción pecuaria (0,9 por ciento), atenuado en parte por la caída del subsector agrícola (-1,0 por ciento); sin embargo, en los primeros nueve meses del año el sector cayó en 3,9 por ciento.
- El **sector pesca** registró un crecimiento de 43,6 por ciento, respecto a similar mes de 2015, resultado de la mayor producción de trucha criada en jaulas flotantes (43,5 por ciento). Asimismo, entre enero y setiembre el sector acumuló un incremento de 26,1 por ciento.
- La **actividad minera** en setiembre se contrajo en 2,1 por ciento, respecto a su similar del año anterior, básicamente por la menor extracción de plata (-91,9 por ciento) y la producción nula de plomo y zinc (-100 por ciento). Asimismo, en los primeros nueve meses del año el sector acumuló una caída de 8,6 por ciento.

Otros indicadores de actividad económica

- La **producción manufacturera** mostró un crecimiento de 9,5 por ciento interanual en setiembre, resultado de la mayor producción de cal (9,4 por ciento), así como el comportamiento mixto del resto de industrias.
- Los **arribos a los establecimientos de hospedaje** se incrementaron en 28,6 por ciento interanual, resultado del importante aumento de turistas nacionales (62,0 por ciento) y la disminución de extranjeros (-9,4 por ciento). En los primeros nueve meses del año, esta actividad acumuló un crecimiento de 18,4 por ciento.
- El **empleo formal** en empresas de más de 10 trabajadores en las ciudades de Puno y Juliaca creció 0,8 por ciento, resultado de la mayor contratación de personal en los sectores extractivo (15,7 por ciento), industria manufacturera (7,4 por ciento) y comercio (6,3 por ciento).
- Las **exportaciones** de Puno realizada por diferentes zonas de embarque sumaron US\$ 181,6 millones en setiembre, superior en 50,8 por ciento interanual, resultado del mayor valor exportado de **productos tradicionales** (55,8 por ciento); atenuado por los **no tradicionales** (-61,0 por ciento).
- El **crédito total** en la región (S/ 2 974 millones) creció 4,2 por ciento, en términos nominales, respecto a igual mes de 2015. El crédito a **personas** se incrementó 7,6 por ciento; y el crédito a **empresas** creció 2,8 por ciento.
- La **inversión pública** (S/ 92,2 millones) se incrementó 18,7 por ciento interanual, en términos reales, por mayor inversión de los Gobiernos Locales (30,6 por ciento) y el Gobiernos Regional (20,5 por ciento); atenuado por el Gobiernos Nacional (-7,6 por ciento).



CUADRO N° 1
PUNO: OTROS INDICADORES DE ACTIVIDAD ECONÓMICA
 (Variación % respecto a similar periodo del año anterior)

	Abr.16	May.16	Jun.16	Jul.16	Ago.16	Set.16
Producción industrial 1/	↑ 51,3	↑ 24,1	↓ -15,4	↓ -4,4	↑ 6,1	↑ 9,5
Arribos establec. de hospedaje	↑ 10,6	↑ 42,6	↑ 26,5	↑ 29,9	↑ 21,8	↑ 28,6
Empleo formal urbano 2/	↑ 7,5	↑ 6,0	↑ 8,0	↑ 8,7	↑ 8,4	↑ 0,8
Exportaciones	↑ 30,0	↑ 33,9	↑ 3,9	↑ 55,8	↑ 63,5	↑ 50,8
Crédito total 3/	↓ -0,4	↑ 0,1	↑ 0,4	↑ 2,7	↑ 3,0	↑ 4,2
Crédito de consumo 3/	↑ 8,2	↑ 6,5	↑ 5,7	↑ 6,9	↑ 7,9	↑ 8,3
Crédito hipotecario 3/	↑ 9,1	↑ 6,4	↑ 5,2	↑ 6,4	↑ 3,9	↑ 2,0
Inversión pública 1/	↑ 13,3	↑ 70,4	↑ 10,3	↓ -18,9	↑ 127,1	↑ 18,7

1/ En términos reales.

2/ En empresas de 10 a más trabajadores situadas en las ciudades de Puno y Juliaca.

3/ En términos nominales.

Fuentes: BCRP - Sucursal Puno, Mincetur, MTPE, SBS y MEF.

I. ACTIVIDAD PRODUCTIVA

1. Actividad primaria

1.1 Sector agropecuario

- El **sector agropecuario** creció en 0,9 por ciento interanual en setiembre, debido a la mayor producción pecuaria (0,9 por ciento), atenuado por la moderada caída en la producción agrícola (-1,0 por ciento). Igualmente, en los nueve meses transcurridos del año, este sector cayó en 3,9 por ciento, resultado de la disminución de la producción agrícola.
- La **actividad agrícola** en setiembre registró solamente la cosecha plátano, obteniéndose una producción de 884 toneladas, que comparado con setiembre de 2015 disminuyó en 1,0 por ciento; debido a las condiciones climáticas irregulares.
- Asimismo, en los primeros nueve meses del año, la actividad agrícola acumuló una contracción de 5,4 por ciento, por falta de recurso hídrico (lluvias irregulares); observándose las mayores disminuciones en la producción de avena forrajera, alfalfa, cebada forrajera y papa, entre otros; pese a la mayor superficie cosechada de cultivos transitorios (2,1 por ciento), explicado por el menor rendimiento por hectárea de estos cultivos (-8,1 por ciento).

CUADRO N° 2
PUNO: SECTOR AGROPECUARIO 1/
(Miles de toneladas)

Subsectores	Estructura Porcentual 2014 2/	Setiembre				Enero - Setiembre			
		2015	2016	Var.%	Contribución 3/	2015	2016	Var.%	Contribución 3/
AGRÍCOLA 2/	70,0			-1,0	0,0			-5,4	-4,2
Orientada al mercado interno 2/	70,0			-1,0	-0,0			-5,4	-4,2
Quinua	3,8	0,0	0,0	-	-	38,2	35,2	-8,0	-0,3
Cebada Grano	1,6	0,0	0,0	-	-	30,6	28,6	-6,6	-0,1
Papa	25,8	0,0	0,0	-	-	693,5	661,6	-4,6	-1,3
Oca	1,3	0,0	0,0	-	-	32,3	30,8	-4,5	-0,1
Haba	1,3	0,0	0,0	-	-	15,7	14,7	-5,9	-0,1
Avena Forrajera	13,8	0,0	0,0	-	-	1 551,2	1 448,6	-6,6	-1,1
Cebada Forrajera	3,9	0,0	0,0	-	-	401,3	365,3	-9,0	-0,4
Café	2,0	0,0	0,0	-	-	6,5	6,9	6,0	0,2
Alfalfa	8,0	0,0	0,0	-	-	913,3	828,8	-9,3	-0,9
Otros Pastos Cultivados	3,4	0,0	0,0	-	-	146,1	132,8	-9,1	-0,3
Otros cultivos 2/	5,2	0,3	0,3	-1,0	0,0	62,7	64,1	2,2	0,1
PECUARIA 2/	30,0			0,9	0,9			1,1	0,3
Carne de vacuno 4/	7,8	1,5	1,5	0,7	0,2	16,3	16,4	0,7	0,0
Carne de ovino 4/	3,1	0,7	0,7	0,8	0,1	7,5	7,3	-1,9	0,0
Carne de alpaca 4/	1,3	0,4	0,4	0,5	0,0	4,7	4,7	1,0	0,0
Leche 4/	6,8	5,9	6,0	1,6	0,4	89,1	91,6	2,8	0,2
Lana de ovino 4/	1,8	0,0	0,0	-	-	3,7	3,6	-2,1	0,0
Fibra de alpaca 4/	4,3	0,0	0,0	-	-	0,9	0,9	1,8	0,0
Otros pdtos pecuarios 2/	4,9	4,1	4,1	0,5	0,1	40,9	41,7	1,9	0,1
SECTOR AGROPECUARIO 2/	100,0			0,9	0,9			-3,9	-3,9

1/ Cifras preliminares

2/ A precios de 2007

3/ En base a la estructura de similar período de 2015

4/ Peso neto

Fuente: DRA - Puno

Elaboración: BCRP - Sucursal Puno, Departamento de Estudios Económicos.

- La **producción pecuaria** creció en setiembre 0,9 por ciento interanual, principalmente por la mayor producción de leche (1,6 por ciento), carne de ovino (0,8 por ciento) y carne de vacuno (0,7 por ciento).
- Asimismo, en los primeros nueve meses del año, esta actividad se incrementó en 1,1 por ciento interanual, esencialmente por la mayor producción de leche, fibra de alpaca y carne de alpaca.
- En cuanto al avance de la siembra, correspondiente a la actual campaña agrícola (2016/2017), en setiembre se registró la siembra de 34 262 hectáreas en total, acumulando en los dos

primeros meses de la campaña (agosto-setiembre) 41 998 hectáreas, principalmente de papa (13 922 hectáreas), quinua (8 416 hectáreas) y haba (6 122 hectáreas), debido a que son los productos de mayor demanda. Comparado con la campaña anterior, la siembra fue menor en 10,8 por ciento, debido a la incertidumbre de los agricultores respecto al comportamiento del clima (falta de lluvias).

CUADRO N° 3
PUNO: SUPERFICIE SEMBRADA 1/
(Hectáreas)

	Campaña Agrícola 2/		Variación	
	2015/2016	2016/2017	Absoluta	Porcentual
CULTIVOS TRANSITORIOS	47 085	41 998	-5 087	-10,8
Quinua	11 313	8 416	-2 897	-25,6
Cebada Grano	2 222	1 948	-274	-12,3
Papa	14 443	13 922	-521	-3,6
Oca	1 495	1 355	-140	-9,4
Haba	7 031	6 122	-909	-12,9
Avena Forrajera	8	2	-6	-75,0
Cebada Forrajera	6	72	66	1 100,0
Otros cultivos transitorios	10 567	10 161	-406	-3,8
CULTIVOS PERMANENTES	0	0	0	-
Café	0	0	0	-
Alfalfa	0	0	0	-
Otros Pastos Cultivados	0	0	0	-
Otros cultivos permanentes	0	0	0	-
Total	47 085	41 998	-5 087	-10,8

1/ Cifras preliminares

2/ Acumulado de agosto y setiembre

Fuente: DRA – Puno

Elaboración: BCRP - Sucursal Puno, Departamento de Estudios Económicos.

1.2 Sector pesca

- El sector pesca, en setiembre presentó un crecimiento de 43,6 por ciento, respecto a similar mes de 2015, resultado de la mayor producción de trucha en jaulas flotantes (43,5 por ciento) destinada al consumo nacional y regional. Asimismo, aumentó la pesca de pejerrey (55,9 por ciento) y carachi (129,4 por ciento); situación que se ve atenuada por la menor pesca de trucha natural (-1,9 por ciento) y mauri (-16,8 por ciento); pero no incidieron significativamente en el comportamiento del sector, porque la producción de trucha en jaulas flotantes representa el 99,2 por ciento del VBP pesquero y el resto sólo el 0,8 por ciento; este último porcentaje se debe a la sobrepesca informal y la depredación de las especies nativas por parte de las especies introducidas (trucha y pejerrey).

CUADRO N° 4
PUNO: SECTOR PESCA
(En toneladas)

	Setiembre			Enero - Setiembre		
	2015	2016	Var %	2015	2016	Var %
Consumo Humano Directo	2 460	3 548	44,3	24 057	30 365	26,2
- Boga	0	0	-	0	0	-
- Carachi	11	25	129,4	118	168	42,1
- Ispi	2	14	466,3	83	145	75,6
- Suche	0	0	-	0	0	-
- Mauri	1	1	-16,8	22	5	-76,2
- Pejerrey	11	17	55,9	76	115	50,4
- Trucha Natural	5	5	-1,9	72	41	-43,8
- Trucha Crianza	2 429	3 486	43,5	23 686	29 892	26,2
SECTOR PESCA 1/			43,6			26,1

1/ A precios de 2007

Fuente: DIREPRO – Puno

Elaboración: BCRP - Sucursal Puno, Departamento de Estudios Económicos.



- En los primeros nueve meses del año, el sector acumuló un crecimiento de 26,1 por ciento interanual, definida casi en su totalidad por la mayor producción de trucha en jaulas flotantes (26,2 por ciento), también aumentaron la pesca de pejerrey (50,4 por ciento), carachi (42,1 por ciento) e ispi (75,6 por ciento); contrarrestado por la disminución de la pesca de trucha natural (-43,8 por ciento) y mauri (-76,2 por ciento).

1.3 Sector minería

- En setiembre, la actividad minera se contrajo en 2,1 por ciento, respecto a su similar del año anterior, resultado de la menor extracción de plata (-91,9 por ciento) y la extracción nula de plomo y zinc (-100 por ciento); contrarrestado en parte por el incremento de 5,5 y 0,6 por ciento, de oro y estaño, respectivamente; cuyos VBP representaron el 44,3 y 44,7 por ciento, respectivamente.

CUADRO N° 5
PUNO: SECTOR MINERÍA 1/
(Variación % real respecto a similar período del año anterior)

		Estructura Porcentual 2014 2/	Setiembre			Enero - Setiembre				
			2015	2016	Var %	Contribución 3/	2015	2016	Var %	Contribución 3/
Estaño	(TMF)	44,4	1 567	1 577	0,6	0,3	14 382	13 961	-2,9	-1,2
Plomo	(TMF)	1,3	122	0	-100,0	-1,4	1 912	657	-65,7	-1,5
Oro	(kg-f)	49,9	360	380	5,5	2,9	3 520	3 325	-5,5	-2,9
Plata	(kg-f)	2,3	351	28	-91,9	-0,8	4 677	1 176	-74,9	-0,9
Zinc	(TMF)	2,1	208	0	-100,0	-3,0	1 964	642	-67,3	-2,0
SECTOR MINERÍA 2/		100,0			-2,1	-2,1			-8,6	-8,6

1/ Cifras preliminares

2/ A precios de 2007

3/ En base a la estructura porcentual de similar período de 2015

Fuente: MINEM

Elaboración: BCRP - Sucursal Puno, Departamento de Estudios Económicos.

- En el acumulado de los primeros nueve meses del año, la actividad minera también registró un comportamiento negativo de 8,6 por ciento interanual, debido principalmente a la caída en la extracción de oro (-5,5 por ciento) y zinc (-67,3 por ciento); aunándose la contracción de plomo (-65,7 por ciento), estaño (-2,9 por ciento) y plata (-74,9 por ciento).
- En setiembre el precio promedio del estaño fue cUS\$/lb 888,58 mayor en 6,3 por ciento respecto al mes anterior. En el caso del precio de la onza troy de oro fue de US\$ 1 326,03 menor en 1,0 por ciento comparado con el mes anterior.

GRÁFICO N° 1
PUNO: EVOLUCIÓN DE LA PRODUCCIÓN MINERA
 (Variación % real respecto a similar mes del año anterior)

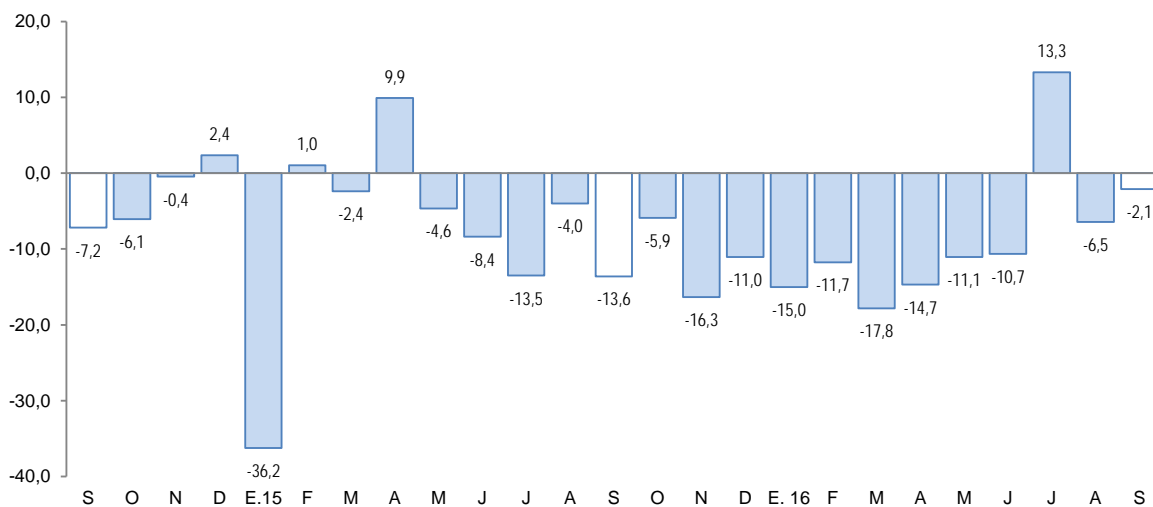

1/ A precios de 2007
 Fuente: MINEM

2. Otros indicadores sectoriales

2.1 Sector manufacturera

- En setiembre, el desempeño de la actividad manufacturera, mostró un incremento de 9,5 por ciento interanual; resultado de la mayor producción de cal (9,4 por ciento), cuyo VBP representa el 96,5 por ciento del total; seguido por el incremento de prendas de vestir (44,6 por ciento) y muebles (351,9 por ciento), debido a una mayor demanda; sin embargo, este comportamiento negativo fue atenuado en parte por la menor producción de productos de panadería (-31,0 por ciento) y bebidas gaseosas (-9,6 por ciento).

CUADRO N° 6
PUNO: SECTOR MANUFACTURERA 1/
 (Variación % real respecto a similar período del año anterior)

	Estructura Porcentual 2014 2/	Setiembre 2016		Enero – Setiembre	
		Var %	Contribución 3/	Var %	Contribución 3/
MANUFACTURA NO PRIMARIA	100,0	9,5	9,5	17,2	17,2
. Bebida Gaseosas	1,6	-9,6	-0,1	-1,6	0,0
. Pdtos de Panadería	1,1	-31,0	-0,3	-5,0	0,0
. Ladrillos	0,6	-8,8	0,0	1,6	0,0
. Cemento	18,9	-	-	-	-
. Cal (*)	75,7	9,4	9,1	17,9	17,3
. Prendas de Vestir (+)	2,1	44,6	0,7	-8,9	-0,1
. Muebles	0,1	351,9	0,1	302,1	0,1
SECTOR MANUFACTURERA	100,0	9,5	9,5	17,2	17,2

1/ Cifras preliminares.

2/ A precios de 2007.

3/ En base a la estructura porcentual de similar período de 2015.

Fuente: Empresas industriales respectivas, DIREPRO Puno.

Elaboración: BCRP - Sucursal Puno, Departamento de Estudios Económicos.

(*) Información estimada desde octubre 2015.

(+) Variaciones calculadas con información de julio.

- En los nueve meses transcurridos del año, esta actividad acumuló un crecimiento de 17,2 por ciento, por la mayor producción de cal (17,9 por ciento), atenuado por la disminución de prendas de vestir (-8,9 por ciento).

GRÁFICO N° 2
PUNO: EVOLUCIÓN DE LA PRODUCCIÓN MANUFACTURERA NO PRIMARIA
 (Variación % real respecto a similar mes del año anterior)

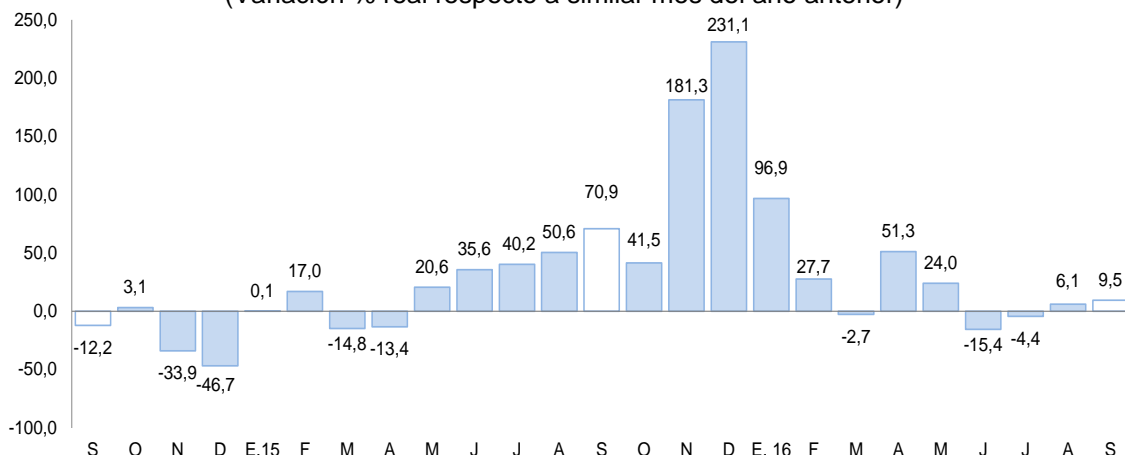

Fuente: Información de empresas, DIREPRO Puno.
 Elaboración: BCRP - Sucursal Puno. Departamento de Estudios Económicos.

2.2 Arribos a los establecimientos de hospedaje

- El número de arribos de turistas a los establecimientos de hospedaje (92 785) en la región creció en 28,6 por ciento interanual en setiembre, lo que se traduce en una recuperación significativa al registrado en similar mes de 2015 que fue de -6,3 por ciento. El resultado presentado obedeció al aumento importante de la afluencia de turistas nacionales (62,0 por ciento), atenuado por la disminución de extranjeros (-9,4 por ciento).
- Asimismo, en el acumulado de los nueve meses del año, esta actividad presentó un crecimiento de 18,4 por ciento interanual, por la mayor visita de turistas nacionales (31,2 por ciento) y la disminución de extranjeros (-0,2 por ciento).

GRÁFICO N° 3
PUNO: EVOLUCIÓN DE ARRIBOS A ESTABLECIMIENTOS DE HOSPEDAJE
 (Variación %)

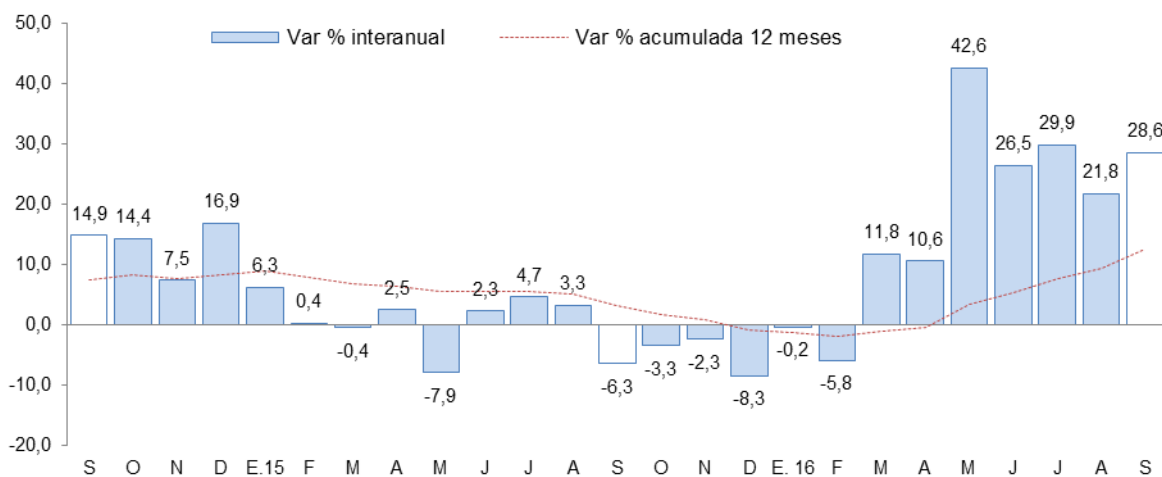

Fuente: Encuesta Mensual a Establecimientos de Hospedaje Temporal - MINCETUR



II. ASPECTOS LABORALES

3. Empleo

- El empleo en las ciudades de Puno y Juliaca, en empresas privadas formales de 10 a más trabajadores, aumentó 0,8 por ciento interanual en setiembre, debido a la mayor captación de trabajadores para los sectores extractivo (15,7 por ciento) e industria manufacturera (7,4 por ciento), en especial para la mayor crianza de truchas y para cubrir plazas en las empresas de producción de cemento y cal; también, aumentó el número de personal del sector comercio (6,3 por ciento) y transporte (0,5 por ciento). Asimismo, se captó menos personal en el sector servicios (-0,8 por ciento), principalmente por la fusión de dos empresas dedicadas a la comercialización de productos alimenticios.

CUADRO N° 7
CIUDAD DE PUNO: ÍNDICE MENSUAL DE EMPLEO EN EMPRESAS PRIVADAS FORMALES DE 10 Y MÁS TRABAJADORES POR RAMA DE ACTIVIDAD ECONÓMICA 1/
 (Octubre 2010 = 100)

	Setiembre			Enero - Setiembre		
	2015	2016	Var %	2015	2016	Var %
Extractiva 2/	181,9	210,5	15,7	177,1	203,2	14,7
Industria manufacturera	93,1	100,0	7,4	92,7	98,3	6,0
Comercio	165,8	176,3	6,3	165,3	173,0	4,7
Transporte, almacenes y comunicaciones	126,5	127,1	0,5	127,7	127,8	0,1
Servicios 3/	152,5	151,3	-0,8	134,4	144,0	7,1
TOTAL	147,8	149,0	0,8	135,5	143,5	5,9

Nota: La información corresponde al primer día de cada mes.

1/ Cifras preliminares

2/ Conformada por las subramas agricultura, pesca y minería

3/ Conformada por las subramas servicios prestados a empresas, restaurantes y hoteles, establecimientos financieros, enseñanza, servicios sociales y comunales, y electricidad, gas y agua

Fuente: MTPE - Encuesta Nacional de Variación del Empleo (ENVME)

Elaboración: BCRP - Sucursal Puno. Departamento de Estudios Económicos.

- De enero a setiembre, el empleo aumentó 5,9% por ciento, principalmente en los sectores extractivo (14,7 por ciento) e industria manufacturera (6,0 por ciento).

GRÁFICO N° 4
CIUDADES DE PUNO Y JULIACA: EVOLUCIÓN DEL EMPLEO FORMAL URBANO EN EMPRESAS DE MÁS DE 10 TRABAJADORES
 (Variación % respecto a similar mes del año anterior)

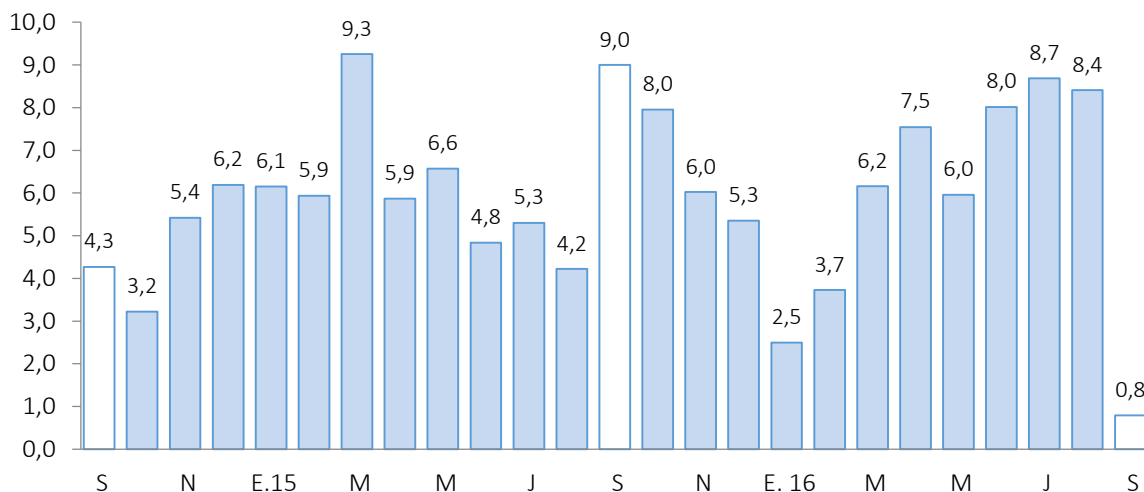

Fuente: MTPE

Elaboración: BCRP - Sucursal Puno. Departamento de Estudios Económicos.

III. SECTOR EXTERNO

4. Exportaciones

- Las exportaciones de Puno sumaron en setiembre US\$ 181,6 millones, 50,8 por ciento mayor respecto a igual mes del año pasado. Las exportaciones tradicionales crecieron 55,8 por ciento; mientras que las no tradicionales disminuyeron 61,0 por ciento.

CUADRO N° 8
PUNO: EXPORTACIONES POR GRUPO DE PRODUCTOS

RUBROS	Valor FOB en millones de US\$				Tasa de crecimiento (%)		
	ago-16	set-16	ene-set 15	ene-set 16	Mes	12 Meses	Acum.
Productos Tradicionales	160,8	179,6	941,7	1 293,7	11,7	55,8	37,4
. Agropecuarios	0,7	0,8	0,9	2,4	7,2	86,6	179,4
. Mineros	160,0	178,9	940,9	1 291,3	11,8	55,7	37,2
Productos No Tradicionales	2,5	2,0	27,1	24,8	-21,1	-61,0	-8,6
. Agropecuarios	0,7	0,7	4,9	6,5	10,8	-48,6	31,5
. Pesqueros	0,3	0,4	3,3	2,9	39,8	-30,7	-12,3
. Textiles	0,2	0,4	3,2	5,2	113,6	1,4	62,8
. Minería no metálica	1,4	0,4	2,4	3,6	-70,0	51,7	47,1
. Resto de no tradicionales 1/	0,0	0,0	13,2	6,6	1 114,7	-99,4	-50,2
Total	163,3	181,6	968,8	1 318,5	11,2	50,8	36,1

1/ Productos maderos y papeles, químicos, sidero metalúrgicos y joyería, metal mecánicos, sombreros de punto, fundas, instrumentos musicales, pieles y sus manufacturas.

FUENTE: SUNAT.

- En las exportaciones tradicionales (US\$ 179,6 millones), el crecimiento interanual fue resultado del mayor valor exportado de productos mineros (55,7 por ciento), principalmente oro (70,1 por ciento) y estaño (6,1 por ciento). Las exportaciones tradicionales representan el 98,9 por ciento del total exportado.
- En las exportaciones no tradicionales (US\$ 2,0 millones), la disminución interanual se sustenta en la menor exportación del resto de productos no tradicionales (-99,4 por ciento); productos agropecuarios (-48,6 por ciento), en especial quinua excepto para la siembra; y productos pesqueros (-30,7 por ciento), principalmente trucha congelada. Esta disminución fue atenuada por la mayor exportación de productos de minería no metálica (51,7 por ciento), básicamente cemento y materiales de construcción; y productos textiles (1,4 por ciento), especialmente fibras textiles. Las exportaciones no tradicionales, en conjunto representan el 1,1 por ciento del total exportado.
- De enero a setiembre, las exportaciones acumularon un valor de US\$ 1 318,5 millones, 36,1 por ciento mayor al valor exportado en igual periodo del pasado año. Las exportaciones tradicionales presentaron un crecimiento de 37,4 por ciento, sin embargo, las no tradicionales disminuyeron 8,6 por ciento.
- En el acumulado de exportaciones tradicionales (US\$ 1 293,7 millones), se observó un crecimiento en la exportación de productos mineros (37,2 por ciento), principalmente oro (80,3 por ciento), atenuado por la menor exportación de estaño (-29,3 por ciento).
- Por su parte, en el acumulado de productos no tradicionales (US\$ 24,8 millones), la disminución fue explicada por la menor exportación del resto de productos no tradicionales (-50,2 por ciento); y productos pesqueros (-12,3 por ciento), en especial trucha congelada. Esta caída fue atenuada por la mayor exportación de productos textiles (62,8 por ciento), principalmente fibras textiles; productos de minería no metálica (47,1 por ciento), especialmente cemento y materiales de construcción; y productos agropecuarios (31,5 por ciento), en especial quinua excepto para la siembra.



- El destino de las exportaciones se concentra en el bloque económico europeo que adquieren, en conjunto, el 40,2 por ciento del total exportado; siendo el principal mercado Suiza con el 32,8 por ciento, seguido por los Países Bajos (3,4 por ciento) y España (1,2 por ciento). En otros bloques fueron importantes las exportaciones hacia Estados Unidos (27,5 por ciento), India (17,4 por ciento) y Emiratos Árabes Unidos (11,7 por ciento). Los principales productos exportados fueron: oro, estaño, quinua, trucha congelada, cemento y materiales de construcción.

5. Importaciones

- Las importaciones en setiembre fueron de US\$ 28,8 millones, 0,6 por ciento mayor, respecto a igual mes del año pasado. Siendo importantes en el incremento; la importación de bienes de capital (92,7 por ciento) y los insumos (10,6 por ciento), atenuado por la menor importación de bienes de consumo (-16,4 por ciento).
- Dentro del total de importaciones, destaca la participación de los insumos para la agricultura (52,0 por ciento), alimentos y bebidas (27,6 por ciento), e insumos para la industria (8,3 por ciento).
- De enero a setiembre, las importaciones acumularon un valor de US\$ 225,9 millones, 19,3 por ciento mayor al valor importado en igual periodo del año pasado. Donde destacan los incrementos en la importación de bienes de capital (159,3 por ciento), insumos (24,5 por ciento) y bienes de consumo (5,7 por ciento).

CUADRO N° 9
PUNO: IMPORTACIONES SEGÚN USO O DESTINO ECONÓMICO

RUBROS	Valor FOB en millones de US\$				Tasa de crecimiento (%)		
	ago-16	set-16	ene-set 15	ene-set 16	Mes	12 Meses	Acum.
Bienes de Consumo	12,1	9,3	68,8	72,8	-22,8	-16,4	5,7
. Alimentos y Bebidas	11,3	8,0	62,3	66,2	-29,7	-21,9	6,2
. Productos Farmacéuticos	0,2	0,1	1,0	0,7	-46,1	0,0	-26,2
. Otros 1/	0,5	1,2	5,5	5,9	142,6	29,6	6,5
Insumos	20,5	19,1	118,4	147,3	-6,9	10,6	24,5
. Combustibles y Lubricantes	2,1	1,8	1,0	15,8	-18,2	219,2	1 522,3
. Insumos para la Agricultura	16,5	15,0	95,8	108,3	-9,2	10,1	13,1
. Insumos para la Industria	1,9	2,4	21,6	23,2	25,7	-24,1	7,3
Bienes de Capital	0,3	0,4	2,2	5,8	30,3	92,7	159,3
. Maquinaria y Equipo	0,0	0,1	1,4	0,1	0,0	79,3	-90,5
. Materiales de Construcción	0,1	0,0	0,7	0,7	-25,6	-47,1	-4,2
. Otros 2/	0,2	0,3	0,2	5,0	21,6	261,1	2 615,1
Total	32,9	28,8	189,4	225,9	-12,4	0,6	19,3

1/ Otros: Utensilios Domésticos y Electrodom. y Veh. Uso Part.

2/ Otros: Partes y Piezas y Herramientas

FUENTE: SUNAT.

IV. CRÉDITO Y DEPÓSITOS²

6. Crédito

- El crédito registró un crecimiento de 4,2 por ciento interanual en setiembre, el cual significó un ritmo de crecimiento mayor al registrado en similar mes de 2015 (-2,5 por ciento).
- Según tipo de moneda, el 95,9 por ciento del crédito total fue otorgado en moneda nacional (S/ 2 853 millones), el cual creció 1,4 por ciento respecto al mes anterior, y 6,1 por ciento a 12 meses. Por su parte, el crédito otorgado en moneda extranjera (US\$ 35 millones) se redujo 3,0 por ciento en el mes, y 26,0 por ciento interanual.

**CUADRO N° 10
PUNO: CRÉDITOS**

	Estructura %	SalDOS en millones de soles con TCF 1/		Tasa de crecimiento (%)	
		Set-16	Ago-16	Set-16	Mes
Banco de la Nación	4,7	138	139	0,7	11,1
Agrobanco	1,3	37	38	2,9	-7,7
Banca Múltiple	51,1	1 506	1 519	0,9	2,7
Instituciones No Bancarias	42,9	1 257	1 277	1,6	5,7
Financieras	7,0	207	209	1,2	1,2
Cajas Municipales	29,4	862	876	1,6	10,0
Cajas Rurales	6,2	180	184	2,3	64,4
Edpymes	0,3	8	8	4,3	-91,1
TOTAL	100,0	2 938	2 974	1,2	4,2
Empresas	68,9	2 024	2 048	1,2	2,8
Personas	31,1	914	926	1,3	7,6
Consumo	27,6	810	822	1,5	8,3
Hipotecario	3,5	104	104	-0,2	2,0
MN	95,9	2 813	2 853	1,4	6,1
ME	4,1	124	121	-3,0	-26,0
ME (Mill. US\$)		36	35	-3,0	-26,0

1/ TCF = Tipo de Cambio Fijo (S/ 3,41 por US\$).

Fuente: SBS y AFP.

Elaboración: BCRP, Sucursal Puno. Departamento de Estudios Económicos.

- Por tipo de institución, el crédito otorgado por la banca múltiple, que concentra el 51,1 por ciento de crédito total, creció 2,7 por ciento interanual. Y las instituciones no bancarias, que concentran el 42,9 por ciento del crédito total, mostraron un incremento de 5,7 por ciento interanual y fue resultado de mayores créditos otorgados por cajas rurales (64,4 por ciento), cajas municipales (10,0 por ciento) y financieras (1,2 por ciento); siendo atenuado por las Edpymes (-91,1 por ciento). Los créditos otorgados por el Banco de la Nación aumentaron en 11,1 por ciento, pero Agrobanco mostró una reducción de 7,7 por ciento interanual.

GRÁFICO N° 5
PUNO: VARIACIÓN PORCENTUAL DE LOS CRÉDITOS
 (Respecto a similar mes del año anterior)

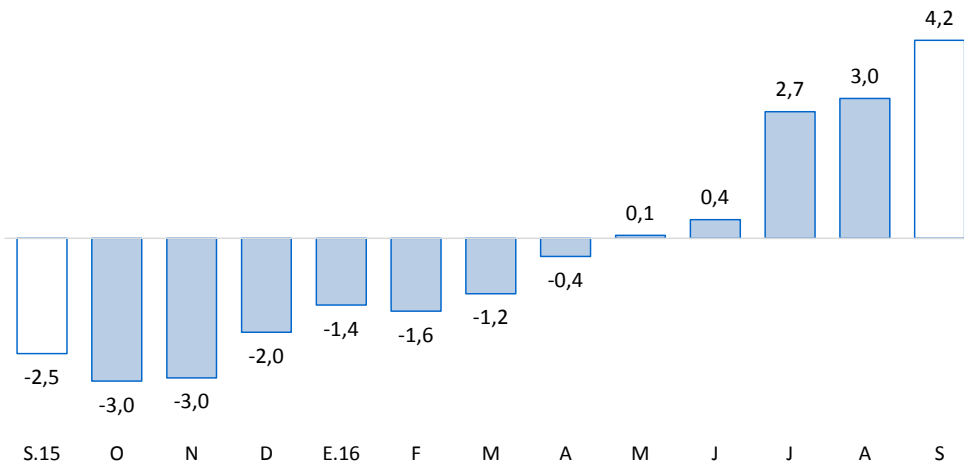

Fuente: SBS y AFP.

- En cuanto al tipo de crédito, el financiamiento a personas aumentó 7,6 por ciento interanual, debido al crecimiento del crédito de consumo e hipotecario (8,3 y 2,0 por ciento respectivamente). Y el financiamiento a empresas registró un incremento de 2,8 por ciento interanual.

GRÁFICO N° 6
PUNO: VARIACIÓN PORCENTUAL DEL TIPO DE CRÉDITO
 (Respecto a similar mes del año anterior)

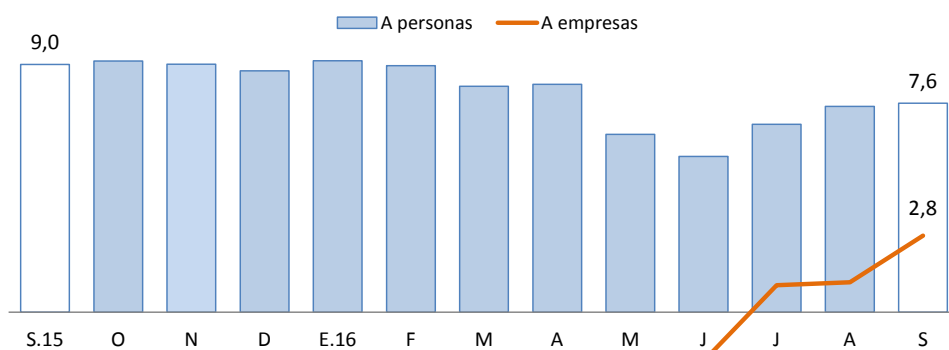

Fuente: SBS y AFP.

- La tasa de morosidad registrada en agosto fue 6,2 por ciento, 0,9 puntos porcentuales menos respecto al mismo mes de 2015.

CUADRO N° 11
PUNO: MOROSIDAD

	Tasa de Morosidad en puntos		Variación Absoluta	
	Jul-16	Ago-16	Mes	12 Meses
	Banco de la Nación	1,3	1,3	0,0
Agrobanco	3,3	4,5	1,2	-0,3
Banca Múltiple	5,1	5,0	-0,1	-1,1
Instituciones No Bancarias				
Financieras	8,1	8,2	0,1	-0,2
Cajas Municipales	8,1	7,8	-0,3	-1,1
Cajas Rurales	9,7	9,4	-0,3	1,3
Edpymes	7,6	6,3	-1,3	-5,3
TOTAL	6,3	6,2	-0,1	-0,9

Fuente: SBS.

Elaboración: BCRP, Sucursal Puno. Departamento de Estudios Económicos.

- Cabe destacar, que el mayor incremento en la tasa de morosidad comparado con agosto 2015, fue registrado por las cajas rurales (1,3 puntos porcentuales) y el banco de la Nación (0,2 puntos porcentuales). Mientras, se redujeron las tasas de morosidad de las Edpymes (-5,3 puntos porcentuales), banca múltiple (-1,1 puntos porcentuales), cajas municipales (-1,1 puntos porcentuales), Agrobanco (-0,3 puntos porcentuales) y Financieras (-0,2 puntos porcentuales).

GRÁFICO N° 7
PUNO: TASA DE MOROSIDAD
(Porcentaje)

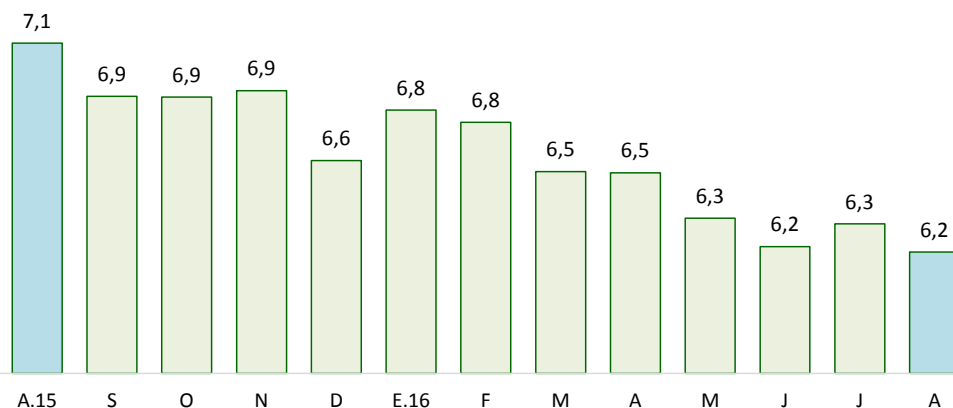

Fuente: SBS y AFP.

7. Depósitos

- En setiembre, los depósitos crecieron 13,7 por ciento interanual, lo cual significó un ritmo de crecimiento mayor al registrado en similar mes de 2015 (-1,4 por ciento).
- Por tipo de moneda, los depósitos en soles (S/ 1 175 millones), que representan el 81,1 por ciento de los depósitos totales, disminuyeron 2,4 por ciento en el mes, pero crecieron 12,2 por ciento a 12 meses. Además, los depósitos en moneda extranjera (US\$ 81 millones) se incrementaron 1,9 por ciento respecto al mes anterior, y 20,5 por ciento interanual. La tasa de dolarización de los depósitos en setiembre fue de 18,9 por ciento, superior en 1,0 puntos porcentuales frente a la tasa registrada en similar mes del pasado año (17,9 por ciento).

**CUADRO N° 12
PUNO: DEPÓSITOS**

	Estructura %	Saldos en millones de soles con TCF 1/		Tasa de crecimiento (%)		
		Set-16	Ago-16	Set-16	Mes	12 Meses
Banco de la Nación	23,4	349	339	-2,8	12,2	
Banca Múltiple	54,3	775	787	1,6	22,3	
Instituciones No Bancarias	22,3	350	323	-7,6	-1,7	
Financieras	0,8	11	11	0,4	30,4	
Cajas Municipales	15,3	216	222	2,6	15,7	
Cajas Rurales	6,3	123	91	-26,3	-29,6	
TOTAL	100,0	1 473	1 450	-1,6	13,7	
Vista	25,8	371	374	0,9	12,4	
Ahorro	44,9	651	651	-0,1	27,3	
A plazo	29,3	451	425	-5,9	-1,3	
MN	81,1	1 204	1 175	-2,4	12,2	
ME	18,9	269	275	1,9	20,5	
ME (Mill. US\$)		79	81	1,9	20,5	

1/ TCF = Tipo de Cambio Fijo (S/ 3,41 por US\$).

Fuente: SBS y AFP.

Elaboración: BCRP, Sucursal Puno. Departamento de Estudios Económicos.

- Según tipo de depósito, los depósitos de ahorro, que concentran el 44,9 por ciento de los depósitos totales, mostraron un incremento interanual de 27,3 por ciento. Así mismo, los depósitos a la vista crecieron 12,4 por ciento, mientras los depósitos a plazo disminuyeron 1,3 por ciento.
- Por tipo de instituciones, los depósitos en banca múltiple, que concentran el 54,3 por ciento de los depósitos totales, crecieron 22,3 por ciento interanual. Sin embargo, los depósitos en instituciones no bancarias se redujeron 1,7 por ciento; esta variación reflejó, principalmente, la caída de depósitos en cajas rurales (-29,6 por ciento); siendo atenuada por financieras (30,4 por ciento) y cajas municipales (15,7 por ciento).

GRÁFICO N° 8
PUNO: VARIACIÓN PORCENTUAL DE LOS DEPÓSITOS
(Respecto a similar mes del año anterior)

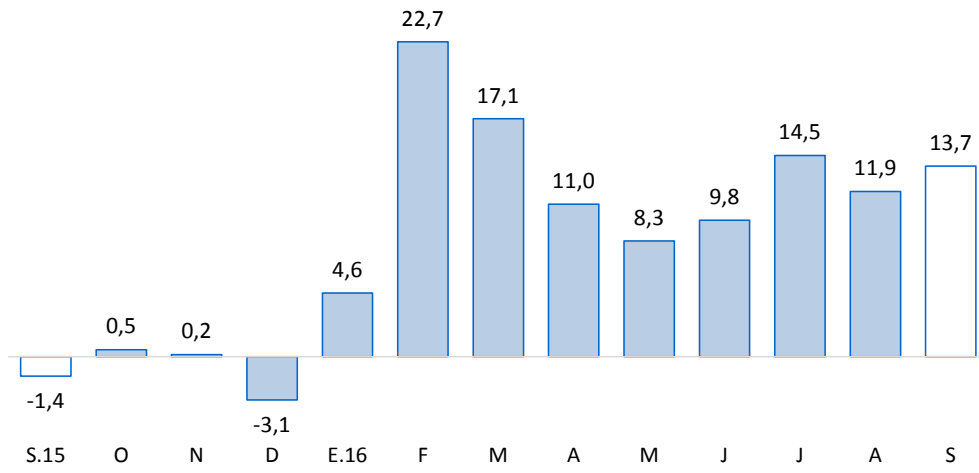

Fuente: SBS y AFP.



V. EJECUCIÓN DE PRESUPUESTO PÚBLICO

8. Ingresos del Gobierno Nacional

- Los ingresos del Gobierno Nacional en el departamento de Puno, durante setiembre, crecieron 10,0 por ciento, interanual en términos reales; debido a incrementos en los ingresos tributarios (10,4 por ciento) y no tributarios (3,3 por ciento). Los ingresos tributarios representan el 95,1 por ciento del total de ingresos recaudados, y los no tributarios, el 4,9 por ciento restante.

CUADRO N° 13
PUNO: INGRESOS DEL GOBIERNO NACIONAL 1/ 2/
(Millones de soles)

RUBROS	SETIEMBRE			ENERO - SETIEMBRE		
	2015	2016	Var % real	2015	2016	Var % real
I. INGRESOS TRIBUTARIOS	38,9	44,3	10,4	309,5	371,7	15,8
1. Impuesto a la renta	13,0	14,4	7,4	127,3	149,1	12,9
Personas naturales	2,6	2,6	-1,9	24,8	29,2	13,5
Personas jurídicas	9,7	11,7	17,3	89,5	106,6	14,7
Regularización	0,8	0,1	-84,9	13,0	13,3	-1,1
2. Impuestos a la Importación	0,0	0,0	103,6	0,4	0,3	-22,2
3. Impuestos a la Prod. y consumo	24,3	25,2	0,4	168,6	207,6	18,9
Impuesto General a las Ventas	23,9	24,8	0,6	165,9	205,2	19,3
Interno	6,6	7,1	5,5	62,0	71,2	10,7
Importaciones	17,4	17,7	-1,2	103,9	134,0	24,5
Impuesto Selectivo al Consumo 2/	0,4	0,4	-12,4	2,6	2,4	-11,3
4. Otros ingresos	1,5	4,6	196,3	13,3	14,7	6,8
II. INGRESOS NO TRIBUTARIOS	2,1	2,3	3,3	17,2	18,8	5,6
TOTAL	41,0	46,6	10,0	326,7	390,5	15,3

1/ Información actualizada al 30 de setiembre de 2016.

2/ Incluye el Impuesto Selectivo al Consumo interno y de importaciones.

Fuente: SUNAT.

Elaboración: BCRP - Sucursal Puno. Departamento de Estudios Económicos.

VI. EJECUCIÓN DEL PRESUPUESTO DE GASTOS DEL GOBIERNO GENERAL

- La ejecución del presupuesto de gastos en el departamento de Puno, durante setiembre, presentó una reducción de 13,2 por ciento, interanual en términos reales; debido a un menor gasto del Gobierno Nacional (-41,5 por ciento), en especial, gastos corrientes (-49,2 por ciento). Esta caída fue atenuada por mayores gastos de los Gobiernos Locales (14,2 por ciento), principalmente, gastos de capital (30,8 por ciento); y del Gobierno Regional (2,0 por ciento), especialmente, gastos corrientes (3,9 por ciento).
- En tanto, el gasto corriente no financiero cayó 22,3 por ciento; y el gasto de capital se incrementó 11,5 por ciento, debido a la mejora de la inversión pública (18,7 por ciento).

CUADRO N° 14
PUNO: EJECUCIÓN DEL PRESUPUESTO DE GASTOS DEL GOBIERNO GENERAL
(Millones de soles)

RUBROS	SETIEMBRE			ENERO- SETIEMBRE		
	2015	2016	Var. % real	2015	2016	Var. % real
Gobierno Nacional	130,0	78,4	-41,5	1 143,5	1 313,8	10,8
Gobierno Regional	108,0	113,6	2,0	842,6	927,4	6,2
Gobiernos Locales	74,2	87,3	14,2	507,8	638,4	21,5
Total	312,2	279,3	-13,2	2 493,9	2 879,6	11,5
Corriente	228,5	183,1	-22,3	1 772,0	1 939,2	5,7
Capital	83,7	96,2	11,5	722,0	940,4	25,7
Inversión Pública	75,3	92,2	18,7	670,9	854,4	22,9

Fuente: MEF.

Elaboración: BCRP - Sucursal Puno. Departamento de Estudios Económicos.

9. Gasto corriente no financiero

- El gasto corriente no financiero presentó una disminución de 22,3 por ciento, interanual en términos reales, debido a menores montos devengados del Gobierno Nacional (-49,2 por ciento) y los Gobiernos Locales (-8,9 por ciento), principalmente por menores gastos en bienes y servicios, y transferencias. Esta reducción fue atenuada por mayores gastos del Gobierno Regional (3,9 por ciento), en especial en remuneraciones.

CUADRO N° 15
PUNO: GASTO CORRIENTE NO FINANCIERO
(Millones de soles)

RUBROS	SETIEMBRE			ENERO- SETIEMBRE		
	2015	2016	Var. % real	2015	2016	Var. % real
- Gobierno Nacional	105,2	55,1	-49,2	793,3	858,7	4,5
- Gobierno Regional	92,3	98,9	3,9	755,3	835,0	6,7
- Gobiernos Locales	31,0	29,1	-8,9	223,4	245,5	6,2
TOTAL	228,5	183,1	-22,3	1 772,0	1 939,2	5,7

Fuente: MEF.

Elaboración: BCRP - Sucursal Puno, Departamento de Estudios Económicos.

- En los nueve primeros meses del año, el gasto corriente no financiero se incrementó en 5,7 por ciento en términos reales, debido al crecimiento del gasto del Gobierno Regional (6,7 por ciento), Gobiernos Locales (6,2 por ciento) y del Gobierno Nacional (4,5 por ciento).

10. Inversión pública

- La inversión pública en Puno, correspondiente a los tres niveles de gobierno, totalizó en setiembre S/ 92,2 millones; 18,7 por ciento mayor, en términos reales, respecto a similar mes del año pasado. La inversión se incrementó en los Gobiernos Locales (30,6 por ciento) y el Gobierno Regional (20,5 por ciento); atenuada por el Gobierno Nacional (-7,6 por ciento).

CUADRO N° 16
PUNO: INVERSIÓN PÚBLICA 1/
(Millones de soles)

RUBROS	SETIEMBRE			ENERO- SETIEMBRE		
	2015	2016	Var. % real	2015	2016	Var. % real
- Gobierno Nacional	20,3	19,4	-7,6	313,9	381,8	17,1
- Gobierno Regional	11,9	14,7	20,5	83,5	87,1	1,1
- Gobiernos Locales	43,1	58,1	30,6	273,5	385,5	36,2
TOTAL	75,3	92,2	18,7	670,9	854,4	22,9

1/ Comprende la formación bruta de capital.

Fuente: MEF.

Elaboración: BCRP - Sucursal Puno, Departamento de Estudios Económicos.

- Durante los nueve primeros meses del año, la inversión pública acumuló un total de S/ 854,4 millones, 22,9 por ciento mayor respecto a similar periodo del pasado año. La inversión acumulada se incrementó en los Gobiernos Locales (36,2 por ciento), Gobierno Nacional (17,1 por ciento) y el Gobierno Regional (1,1 por ciento).

GRAFICO N° 9
PUNO: VARIACIÓN PORCENTUAL REAL DE INVERSIÓN PÚBLICA
 (Respecto a similar mes del año anterior)

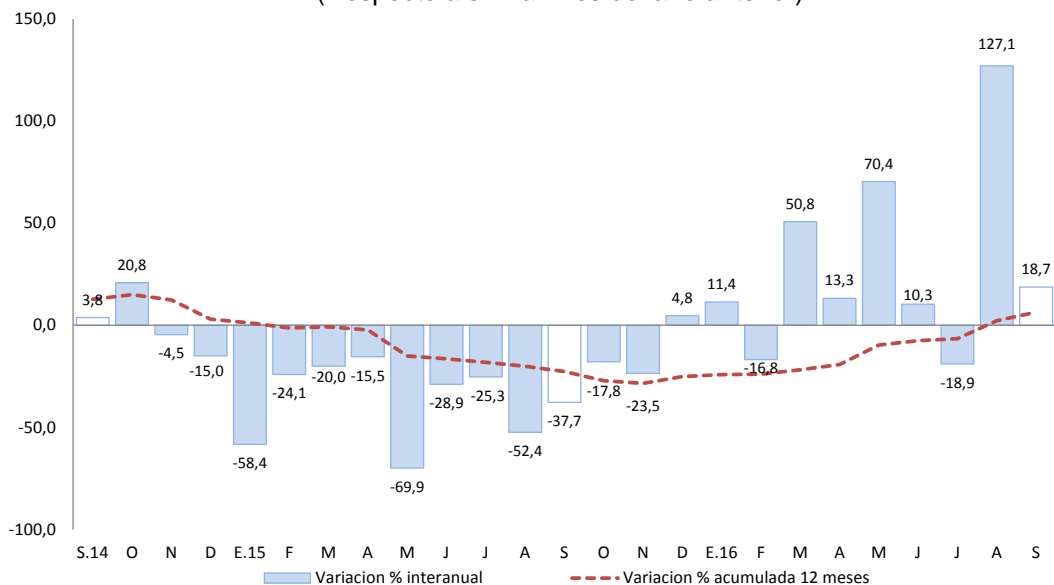

Fuente: MEF.
 Elaboración: BCRP - Sucursal Puno. Departamento de Estudios Económicos.

En cuanto a los principales proyectos que se ejecutaron en el mes de setiembre, destacaron:

- La “Construcción y mejoramiento de la carretera desvío Vilquechico - Cojata - Sina - Yanahuaya” con S/ 2,0 millones devengados a cargo del Gobierno Regional;
- El “Mejoramiento del servicio de laboratorio de los centros de cómputo en las escuelas profesionales de la Universidad Nacional del Altiplano” con S/ 1,9 millones devengados a cargo del Gobierno Nacional; y
- El “Mejoramiento del servicio de abastecimiento de productos de primera necesidad en la localidad de Ananea, distrito de Ananea, San Antonio de Putina, Puno” con S/. 1,8 millones devengados a cargo de los Gobiernos Locales.

VII. ANEXOS

ANEXO 1

PUNO: PRODUCCION AGROPECUARIA 1/
(TM)

PRINCIPALES PRODUCTOS	2015				2016									PRINCIPALES PRODUCTOS
	SET	OCT	NOV	DIC	ENE	FEB	MAR	ABR	MAY	JUN	JUL	AGO	SET	
AGRICOLA														AGRICOLA
Quinua	0	0	0	0	0	0	1 246	24 820	9 100	0	0	0	0	Quinua
Cañihua	0	0	0	0	0	0	627	2 744	982	0	0	0	0	Cañihua
Cebada Grano	0	0	0	0	0	0	133	11 486	16 828	114	0	0	0	Cebada Grano
Trigo	0	0	0	0	0	0	0	356	1 227	15	0	0	0	Trigo
Centeno Grano	0	0	0	0	0	0	0	0	0	73	0	0	0	Centeno Grano
Avena Grano	0	0	0	0	0	0	0	3 671	4 005	274	0	0	0	Avena Grano
Maiz Amiláceo	0	0	0	0	0	0	0	2 802	3 267	0	0	0	0	Maiz Amiláceo
Maiz Amarillo Duro	0	0	0	0	0	0	0	205	2 401	1 432	86	0	0	Maiz Amarillo Duro
Arroz	0	0	0	0	0	0	0	292	150	74	0	0	0	Arroz
Papa	0	0	5 591	22 526	1 888	15 802	75 144	357 723	210 436	592	0	0	0	Papa
Oca	0	0	0	0	0	39	710	16 933	13 053	73	0	0	0	Oca
Olluco	0	0	0	0	0	563	721	7 015	9 081	0	0	0	0	Olluco
Mashua	0	0	0	0	0	0	202	3 237	3 390	0	0	0	0	Mashua
Yuca	0	0	0	0	0	0	0	1 405	7 897	11 648	0	0	0	Yuca
Tarhui	0	0	0	0	0	0	0	10	1 320	363	0	0	0	Tarhui
Haba	0	0	0	12	0	584	2 200	7 446	4 503	0	0	0	0	Haba
Arveja	0	0	0	0	0	0	0	323	827	0	0	0	0	Arveja
Cebolla	0	0	0	0	0	1 168	2 407	3 666	1 277	0	0	0	0	Cebolla
Avena Forrajera	0	0	0	0	0	0	161 146	678 229	608 665	543	0	0	0	Avena Forrajera
Cebada Forrajera	0	0	0	0	0	0	14 450	166 898	183 685	292	0	0	0	Cebada Forrajera
Plátano	893	1 095	1 073	861	911	809	1 022	1 002	953	930	897	870	884	Plátano
Naranja	0	0	0	0	0	0	42	948	6 171	8 414	6 305	4 329	0	Naranja
Café	0	0	0	0	0	0	0	380	1 849	3 538	974	150	0	Café
Alfalfa	0	0	765	31 489	16 141	101 264	248 177	276 423	139 761	47 000	0	0	0	Alfalfa
Otros Pastos Cultivados	0	0	0	10 008	1 740	11 576	35 286	44 480	30 738	8 993	0	0	0	Otros Pastos Cultivados
PECUARIA 2/														PECUARIA 2/
Carne de Vacuno	1 490	1 293	1 311	1 231	1 289	1 548	1 694	2 345	2 157	2 190	1 951	1 761	1 501	Carne de Vacuno
Carne de Ovino	733	721	618	531	528	650	711	1 003	940	941	964	841	739	Carne de Ovino
Carne de Alpaca	409	404	332	218	331	462	467	690	637	617	592	507	411	Carne de Alpaca
Carne de Llama	112	102	83	101	97	122	129	180	167	165	139	124	113	Carne de Llama
Carne de Porcino	190	181	175	168	152	199	195	275	243	262	278	226	191	Carne de Porcino
Carne de Ave	228	256	255	252	248	291	282	283	295	296	244	231	228	Carne de Ave
Leche de Vacuno	5 888	4 150	4 552	5 490	8 848	13 080	13 804	13 327	11 167	10 141	7 991	7 222	5 983	Leche de Vacuno
Lana de Ovino	0	0	705	348	0	1 840	1 800	0	0	0	0	0	0	Lana de Ovino
Fibra de Alpaca	0	0	1 518	305	0	450	475	0	0	0	0	0	0	Fibra de Alpaca
Fibra de Llama	0	0	242	46	0	77	72	0	0	0	0	0	0	Fibra de Llama
Otros pdtos. Pecuarios	1 189	1 152	992	883	849	961	1 164	1 502	1 432	1 403	1 333	1 397	1 196	Otros pdtos. Pecuarios

1/ Cifras preliminares, actualizado al 15-11-2016

2/ Peso neto

FUENTE: DRA - Puno

ELABORACIÓN: BCRP - Sucursal Puno



ANEXO 2

PUNO: SUPERFICIE AGRÍCOLA SEMBRADA 1/
(Hectáreas)

PRINCIPALES CULTIVOS	2015				2016									PRINCIPALES CULTIVOS
	SET	OCT	NOV	DIC	ENE	FEB	MAR	ABR	MAY	JUN	JUL	AGO	SET	
Quinua	11 313	23 025	2 092	0	0	0	0	0	0	0	0	0	8 416	Quinua
Cañihua	966	3 149	1 366	42	0	0	0	0	0	0	0	0	771	Cañihua
Cebada Grano	2 221	17 609	7 919	0	0	0	0	0	0	0	0	0	1 948	Cebada Grano
Trigo	241	964	296	0	0	0	0	0	0	0	0	0	185	Trigo
Centeno Grano	0	55	20	0	0	0	0	0	0	0	0	0	0	Centeno Grano
Avena Grano	120	5 272	2 807	0	0	0	0	0	0	0	0	0	84	Avena Grano
Maiz Amiláceo	1 845	1 474	0	0	0	0	0	0	0	0	0	616	1 783	Maiz Amiláceo
Maiz Amarillo Duro	1 453	264	0	0	0	0	0	0	0	0	0	914	1 374	Maiz Amarillo Duro
Arroz	165	108	0	0	0	0	0	0	0	0	0	0	25	Arroz
Papa	10 789	27 987	14 375	1 596	0	0	0	0	0	645	1 355	3 092	10 830	Papa
Oca	1 255	2 322	122	0	0	0	0	0	0	0	0	341	1 014	Oca
Olluco	958	1 348	256	0	0	0	0	0	0	0	0	296	871	Olluco
Mashua	344	526	43	0	0	0	0	0	0	0	0	43	329	Mashua
Yuca	913	284	0	0	0	0	0	0	0	0	0	760	984	Yuca
Tarhui	214	1 106	0	0	0	0	0	0	0	0	0	6	214	Tarhui
Haba	5 374	3 769	63	0	0	0	0	0	0	0	15	1 412	4 710	Haba
Arveja	691	324	21	0	0	0	0	0	0	0	0	150	584	Arveja
Cebolla	246	159	38	1	0	0	0	0	0	0	4	36	136	Cebolla
Avena Forrajera	6	7 138	26 599	28 420	2 010	0	0	0	0	0	0	0	2	Avena Forrajera
Cebada Forrajera	6	645	4 685	11 864	1 255	0	0	0	0	0	0	70	2	Cebada Forrajera
Plátano	0	0	0	0	0	0	0	0	0	0	0	0	0	Plátano
Naranja	0	0	0	0	0	0	0	0	0	0	0	0	0	Naranja
Café	0	0	0	0	0	0	0	0	0	0	0	0	0	Café
Alfalfa	0	0	0	5 678	2 503	0	0	0	0	0	0	0	0	Alfalfa
Otros Pastos Cultivados	0	0	0	890	271	0	0	0	0	0	0	0	0	Otros Pastos Cultivados
TOTAL	39 120	97 528	60 702	48 492	6 039	0	0	0	0	645	1 374	7 736	34 262	TOTAL

1/ Cifras preliminares. Además, no incluye superficie instalada de cultivos permanentes. Actualizado al 15-11-2016

FUENTE: DRA - Puno

ELABORACIÓN: BCRP - Sucursal Puno



ANEXO 3

**PUNO: EXTRACCION Y PRODUCCIÓN PESQUERA 1/
(T.m.)**

	2015				2016									
	SET	OCT	NOV	DIC	ENE	FEB	MAR	ABR	MAY	JUN	JUL	AGO	SET	
CHD 2/	2 460	2 811	2 615	3 721	3 124	3 332	3 602	3 504	2 251	3 298	4 469	3 236	3 548	CHD 2/
- Boga	0	0	0	0	0	0	0	0	0	0	0	0	0	- Boga
- Carachi	11	8	11	17	14	16	17	14	14	13	28	27	25	- Carachi
- Ispi	2	3	10	9	25	38	22	17	17	8	1	4	14	- Ispi
- Suche	0	0	0	0	0	0	0	0	0	0	0	0	0	- Suche
- Mauri	1	1	1	1	0	0	1	1	0	0	1	1	1	- Mauri
- Pejerrey	11	12	8	7	8	10	15	15	13	10	10	17	17	- Pejerrey
- Trucha Natural	5	11	5	5	5	5	6	5	5	3	3	4	5	- Trucha Natural
- Trucha Crianza	2 429	2 777	2 581	3 683	3 071	3 263	3 542	3 453	2 202	3 264	4 426	3 184	3 486	- Trucha Crianza

1/ Cifras preliminares

2/ Consumo Humano Directo

Fuente: PRODUCE - Puno

Elaboración: BCRP - Sucursal Puno



ANEXO 4

**PUNO: PRODUCCIÓN MINERA 1/
(Contenido fino)**

PRODUCTOS	2015				2016									PRODUCTOS
	SET	OCT	NOV	DIC	ENE	FEB	MAR	ABR	MAY	JUN	JUL	AGO	SET	
MINERIA METALICA														MINERIA METALICA
Estaño (TMF)	1 567	1 696	1 591	1 841	1 189	1 488	1 597	1 441	1 578	1 554	1 753	1 784	1 577	Estaño (TMF)
Plomo (TMF)	122	298	216	279	40	0	0	171	0	0	445	0	0	Plomo (TMF)
Oro (kgr-f)	360	368	365	426	319	360	336	378	365	406	420	360	380	Oro (kgr-f)
Plata (kg-f)	351	514	420	538	87	25	19	361	26	24	579	26	28	Plata (kg-f)
Zinc (TMF)	208	214	157	248	38	0	0	185	0	0	418	0	0	Zinc (TMF)

1/ Cifras preliminares

Fuente: MINEM

Elaboración: BCRP - Sucursal Puno

ANEXO 5

**PUNO: PRODUCCIÓN MANUFACTURERA 1/
(Índice 2007=100)**

PRODUCTOS	2015				2016									PRODUCTOS
	Set	Oct	Nov	Dic	Ene	Feb	Mar	Abr	May	Jun	Jul	Ago	Set	
Bebidas gaseosas	43,2	51,3	53,9	45,6	49,8	49,4	31,8	40,6	40,9	34,4	30,6	43,5	39,1	Bebidas gaseosas
Productos de panadería	249,0	200,8	194,1	277,3	174,7	165,7	249,6	199,4	209,6	223,5	254,5	218,9	171,9	Productos de panadería
Ladrillos	30,1	60,8	66,0	45,6	49,6	37,2	69,0	52,5	28,9	56,0	40,8	57,7	27,4	Ladrillos
Cemento	0,0	0,0	0,0	0,0	0,0	0,0	0,0	0,0	0,0	0,0	0,0	0,0	0,0	Cemento
Cal 2/	458,8	497,9	508,3	570,4	560,0	416,3	233,1	468,2	493,5	384,8	451,0	505,8	501,9	Cal 2/
Prendas de Vestir	272,5	271,4	45,8	5,9	0,0	0,0	0,0	66,4	267,5	272,0	396,3	394,9	394,0 *	Prendas de Vestir
Muebles	5,8	5,0	5,3	9,0	11,0	6,5	9,3	40,1	25,3	31,7	4,9	4,9	26,2	Muebles
Joyas	0,0	0,0	0,0	0,0	0,0	0,0	0,0	0,0	0,0	0,0	0,0	0,0	0,0	Joyas
TOTAL	218,6	237,0	239,3	267,4	262,0	195,5	111,8	220,9	234,3	184,8	216,2	241,9	239,3	TOTAL

1/ Cifras preliminares

(*) Índice calculado con información de julio de 2016.

2/ Información estimada a partir de octubre 2015

Fuente: Empresas manufactureras respectivas.

Elaboración: BCRP - Sucursal Puno. Departamento de Estudios Económicos.



ANEXO 6

**PUNO: PRODUCCIÓN MANUFACTURERA 1/
(Variación porcentual)**

PRODUCTOS	2015				2016									PRODUCTOS
	Set	Oct	Nov	Dic	Ene	Feb	Mar	Abr	May	Jun	Jul	Ago	Set	
Bebidas gaseosas	-20,3	-32,2	-21,8	-13,1	5,0	16,8	-27,7	34,6	5,9	-14,6	-18,8	2,9	-9,6	Bebidas gaseosas
Productos de panadería	9,7	-5,6	-8,3	59,5	11,2	-18,6	-25,0	2,4	15,2	-10,4	37,2	3,0	-31,0	Productos de panadería
Ladrillos	-48,3	61,8	8,5	-18,3	-6,4	-5,9	26,7	16,0	-52,6	187,4	-16,1	-5,6	-8,8	Ladrillos
Cemento	-	-	-	-	-	-	-	-	-	-	-	-	-	Cemento
Cal 2/	75,7	41,9	194,2	244,5	99,8	28,5	-2,1	52,0	25,0	-15,6	-4,4	7,1	9,4	Cal 2/
Prendas de Vestir	13,1	432,2	719,8	-32,3	-	-	-	29,8	-3,2	-29,1	-9,7	-27,2	44,6 *	Prendas de Vestir
Muebles	22,1	-26,0	-9,8	28,2	109,4	42,0	101,7	858,4	334,0	862,6	60,0	53,8	351,9	Muebles
Joyas	-	-	-	-	-	-	-	-	-	-	-	-	-	Joyas
TOTAL	70,9	41,5	181,3	231,1	96,9	27,7	-2,7	51,3	24,0	-15,4	-4,4	6,1	9,5	TOTAL

1/ Cifras preliminares

2/ Producción estimada a partir de octubre 2015

Fuente: Empresas manufactureras respectivas.

Elaboración: BCRP - Sucursal Puno. Departamento de Estudios Económicos.

(*) Variación porcentual calculado con información de julio de 2016.

ANEXO 7

**PUNO: ARRIBO DE TURISTAS, SEGÚN NACIONALIDAD 1/
(Número de Personas)**

	2015				2016									
	SET	OCT	NOV	DIC	ENE	FEB	MAR	ABR	MAY	JUN	JUL	AGO	SET	
PERU	38 400	40 860	40 455	39 893	43 276	50 473	41 941	42 047	60 284	56 098	66 396	65 023	62 223	PERU
NORTE AMERICA	6 307	5 632	6 669	4 114	3 626	3 424	4 866	7 946	6 603	7 038	6 641	4 709	5 377	NORTE AMERICA
EE.UU.	4 352	4 295	4 050	3 300	2 883	2 356	2 983	4 989	5 151	6 272	5 253	3 884	4 164	EE.UU.
Canada	1 955	1 337	2 619	814	743	1 068	1 883	2 957	1 452	766	1 388	825	1 213	Canada
CENTRO AMERICA	546	564	600	530	440	213	647	315	587	675	1 165	678	572	CENTRO AMERICA
Mexico	462	520	515	432	390	171	609	315	354	592	1 021	627	528	Mexico
Otros paises	84	44	85	98	50	42	38	0	233	83	144	51	44	Otros paises
SUD AMERICA	3 720	4 689	3 595	3 237	5 817	3 643	4 159	4 668	4 486	3 835	4 983	4 053	4 473	SUD AMERICA
Argentina	1 375	1 168	725	726	1 886	552	906	1 763	1 173	979	1 917	982	1 214	Argentina
Bolivia	474	422	481	568	707	525	649	393	690	486	694	819	727	Bolivia
Brasil	1 143	1 952	1 355	812	1 930	949	1 354	1 050	1 579	1 344	1 226	1 300	1 396	Brasil
Chile	223	592	547	530	659	1 240	504	306	305	226	601	362	444	Chile
Colombia	433	415	368	517	562	263	591	1 045	606	722	477	365	513	Colombia
Ecuador	41	102	89	68	63	96	59	89	87	44	52	184	121	Ecuador
Venezuela	31	38	30	16	10	18	96	22	46	34	16	41	58	Venezuela
EUROPA	18 310	21 189	15 093	8 610	8 823	7 661	13 957	14 377	14 395	11 044	17 559	23 138	16 379	EUROPA
Inglaterra	4 201	3 994	2 283	2 159	2 201	1 393	2 661	3 373	2 664	2 090	2 529	2 596	2 745	Inglaterra
Alemania	2 758	3 681	3 038	663	1 772	1 542	2 836	1 842	1 804	1 078	2 343	2 448	2 300	Alemania
España	1 684	1 615	1 092	856	510	632	1 892	608	1 051	1 183	1 851	3 711	1 700	España
Francia	4 150	4 138	3 104	2 013	964	1 409	2 720	4 233	3 815	2 513	4 091	5 434	3 944	Francia
Italia	1 527	2 128	998	1 192	1 246	761	1 180	761	738	1 100	1 111	4 392	1 383	Italia
Otros Paises	3 990	5 633	4 578	1 727	2 130	1 924	2 668	3 560	4 323	3 080	5 634	4 557	4 307	Otros Paises
ASIA	1 429	1 421	1 037	1 242	1 724	2 201	1 563	1 378	1 168	1 037	1 258	962	1 227	ASIA
Japon	519	369	224	334	336	752	670	230	316	339	229	262	402	Japon
Korea	68	186	124	256	604	296	209	142	121	59	90	37	111	Korea
Otros Paises	842	866	689	652	784	1 153	684	1 006	731	639	939	663	714	Otros Paises
AFRICA	30	29	12	42	31	8	68	52	73	34	43	203	320	AFRICA
OTROS	3 397	3 923	2 371	2 076	2 331	1 274	2 659	2 019	2 167	2 102	2 038	1 539	2 209	OTROS
TOTAL NACIONALES	38 400	40 860	40 455	39 893	43 276	50 473	41 941	42 047	60 284	56 098	66 396	65 023	62 223	TOTAL NACIONALES
TOTAL EXTRANJEROS	33 739	37 447	29 377	19 851	22 792	18 424	27 919	30 755	29 479	25 765	33 687	35 282	30 557	TOTAL EXTRANJEROS
TOTAL GENERAL	72 139	78 307	69 832	59 744	66 068	68 897	69 860	72 802	89 763	81 863	100 083	100 305	92 780	TOTAL GENERAL

1/ Información actualizada al 31-10-2016

Fuente: MINCETUR

Elaboración: BCRP - Sucursal Puno



ANEXO 8

PUNO: EXPORTACIONES (FOB), SEGÚN GRUPO DE PRODUCTOS

(Millones de US\$)

RUBROS	2015				2016									RUBROS
	Set	Oct	Nov	Dic	Ene	Feb	Mar	Abr	May	Jun	Jul	Ago	Set	
1. PROD. TRADICIONALES	115,3	155,2	95,7	128,2	145,5	115,2	140,0	131,0	120,9	139,2	161,5	160,8	179,6	1. PROD. TRADICIONALES
. Agropecuarios	0,4	1,8	1,3	1,2	0,3	0,2	0,0	0,2	0,0	0,0	0,3	0,7	0,8	. Agropecuarios
. Mineros 1/	114,9	153,3	94,4	127,0	145,3	115,1	140,0	130,8	120,9	139,1	161,3	160,0	178,9	. Mineros 1/
2. PROD. NO TRADICIONALES	5,1	4,1	2,7	4,0	3,6	3,1	4,6	3,7	1,7	1,5	2,0	2,5	2,0	2. PROD. NO TRADICIONALES
. Agropecuarios	1,4	1,2	1,8	1,0	1,1	0,4	0,8	0,8	0,7	0,6	0,6	0,7	0,7	. Agropecuarios
. Pesqueros	0,6	0,1	0,2	0,4	0,2	0,4	0,5	0,2	0,1	0,5	0,3	0,3	0,4	. Pesqueros
. Textiles	0,4	0,6	0,2	0,9	0,6	0,5	0,9	0,8	0,7	0,3	0,7	0,2	0,4	. Textiles
. Minería no metálica	0,3	0,4	0,5	0,3	0,2	0,2	0,6	0,1	0,1	0,2	0,4	1,4	0,4	. Minería no metálica
. Resto de no tradicionales 2/	2,4	1,9	0,0	1,4	1,4	1,6	1,8	1,8	0,0	0,0	0,0	0,0	0,0	. Resto de no tradicionales 2/
3. TOTAL	120,4	159,3	98,4	132,2	149,1	118,3	144,6	134,7	122,6	140,7	163,5	163,3	181,6	3. TOTAL

1/ Productos de maderas, papeles, químicos, minería no metálica, sidero metalúrgicos y joyería, metal mecánico, sombreros de punto, bisutería, juguetes, fundas, instrumentos musicales, productos de hierro laminados, pieles y sus manufacturas.

FUENTE: SUNAT.

ELABORACIÓN: BCRP Sucursal Puno, Dpto. de Estudios Económicos.

ANEXO 9

PUNO: EXPORTACIONES DE PRODUCTOS TRADICIONALES

(Millones de US\$)

TIPO	2015				2016									TIPO
	Set	Oct	Nov	Dic	Ene	Feb	Mar	Abr	May	Jun	Jul	Ago	Set	
AGROPECUARIOS	0,4	1,8	1,3	1,2	0,3	0,2	0,0	0,2	0,0	0,0	0,3	0,7	0,8	AGROPECUARIOS
Café														Café
Volumen (TM)	0,0	0,2	0,2	0,2	0,0	0,0	0,0	0,1	0,0	0,0	0,0	0,2	0,2	Volumen (TM)
Valor (Mill. US\$)	0,2	1,8	1,2	0,9	0,2	0,2	0,0	0,2	0,0	0,0	0,0	0,7	0,8	Valor (Mill. US\$)
Lana sin cardar ni peinar														Lana sin cardar ni peinar
Volumen (TM)	0,0	0,0	0,0	0,1	0,0	0,0	0,0	0,0	0,0	0,0	0,0	0,0	0,0	Volumen (TM)
Valor (Mill. US\$)	0,0	0,0	0,1	0,3	0,1	0,0	0,0	0,0	0,0	0,0	0,0	0,0	0,0	Valor (Mill. US\$)
Resto de agropecuarios 1/														Resto de agropecuarios 1/
Volumen (TM)	0,0	0,0	0,0	0,0	0,0	0,0	0,0	0,0	0,0	0,0	0,1	0,0	0,0	Volumen (TM)
Valor (Mill. US\$)	0,3	0,0	0,0	0,0	0,0	0,0	0,0	0,0	0,0	0,0	0,3	0,0	0,0	Valor (Mill. US\$)
MINEROS	114,9	153,3	94,4	127,0	145,3	115,1	140,0	130,8	120,9	139,1	161,3	160,0	178,9	MINEROS
Estaño														Estaño
Volumen (TM)	1,5	1,7	1,5	2,5	1,5	1,3	1,8	1,5	1,6	1,4	1,6	1,6	1,3	Volumen (TM)
Valor (Mill. US\$)	23,5	26,9	22,9	37,9	22,3	19,5	29,6	25,7	27,4	24,7	29,5	30,5	25,0	Valor (Mill. US\$)
Oro														Oro
Volumen (TM)	0,0	0,0	0,0	0,0	0,0	0,0	0,0	0,0	0,0	0,0	0,0	0,0	0,0	Volumen (TM)
Valor (Mill. US\$)	90,5	124,3	68,5	89,2	116,9	93,1	110,3	105,1	93,5	114,4	131,8	129,5	153,9	Valor (Mill. US\$)
Zinc														Zinc
Volumen (TM)	0,0	0,0	0,0	0,0	0,0	0,0	0,0	0,0	0,0	0,0	0,0	0,0	0,0	Volumen (TM)
Valor (Mill. US\$)	0,0	0,0	0,0	0,0	0,0	0,0	0,0	0,0	0,0	0,0	0,0	0,0	0,0	Valor (Mill. US\$)
Plomo														Plomo
Volumen (TM)	0,3	0,7	0,7	0,0	0,0	0,9	0,0	0,0	0,0	0,0	0,0	0,0	0,0	Volumen (TM)
Valor (Mill. US\$)	0,2	1,0	2,1	0,0	0,0	2,5	0,0	0,0	0,0	0,0	0,0	0,0	0,0	Valor (Mill. US\$)
Cobre														Cobre
Volumen (TM)	0,0	0,0	0,0	0,0	0,0	0,0	0,0	0,0	0,0	0,0	0,0	0,0	0,0	Volumen (TM)
Valor (Mill. US\$)	0,0	0,0	0,0	0,0	0,0	0,0	0,0	0,0	0,0	0,0	0,0	0,0	0,0	Valor (Mill. US\$)
Resto de mineros 2/														Resto de mineros 2/
Volumen	0,2	0,3	0,9	0,0	10,1	0,0	0,0	0,0	0,0	0,0	0,0	0,0	0,0	Volumen
Valor (Mill. US\$)	0,7	1,1	0,9	0,0	6,1	0,0	0,0	0,0	0,0	0,0	0,0	0,0	0,0	Valor (Mill. US\$)
TOTAL	115,3	155,2	95,7	128,2	145,5	115,2	140,0	131,0	120,9	139,2	161,5	160,8	179,6	TOTAL

1/ Comprende cueros, pieles en bruto, e hilados de lana cardada.

2/ Comprende minerales de los metales preciosos y sus concentrados, minerales de hierro y sus concentrados, y combustibles minerales.

FUENTE: SUNAT.

ELABORACIÓN: BCRP Sucursal Puno, Dpto. de Estudios Económicos.



ANEXO 10

PUNO: EXPORTACIONES DE PRODUCTOS NO TRADICIONALES

(Millones de US\$)

TIPO	2015				2016									TIPO
	Set	Oct	Nov	Dic	Ene	Feb	Mar	Abr	May	Jun	Jul	Ago	Set	
AGROPECUARIOS	1,4	1,2	1,8	1,0	1,1	0,4	0,8	0,8	0,7	0,6	0,6	0,7	0,7	AGROPECUARIOS
Quinua excepto para la siembra	0,8	0,8	1,3	0,5	0,5	0,3	0,7	0,6	0,5	0,5	0,4	0,6	0,7	Quinua excepto para la siembra
Resto	0,7	0,5	0,5	0,5	0,6	0,0	0,1	0,2	0,2	0,1	0,1	0,1	0,0	Resto
PESQUEROS	0,6	0,1	0,2	0,4	0,2	0,4	0,5	0,2	0,1	0,5	0,3	0,3	0,4	PESQUEROS
Trucha Congelada	0,6	0,1	0,2	0,4	0,2	0,4	0,5	0,2	0,1	0,5	0,3	0,3	0,4	Trucha Congelada
TEXTILES	0,4	0,6	0,2	0,9	0,6	0,5	0,9	0,8	0,7	0,3	0,7	0,2	0,4	TEXTILES
Prendas de vestir y otras confecciones	0,1	0,1	0,0	0,0	0,0	0,0	0,0	0,0	0,0	0,0	0,0	0,0	0,0	Prendas de vestir y otras confecciones
Fibras textiles	0,2	0,4	0,1	0,8	0,6	0,5	0,8	0,7	0,7	0,3	0,7	0,2	0,3	Fibras textiles
Resto 1/	0,1	0,1	0,0	0,0	0,0	0,0	0,1	0,1	0,0	0,0	0,0	0,0	0,1	Resto 1/
RESTO DE NO TRADICIONALES 2/	2,6	2,2	0,6	1,7	1,6	1,8	2,4	1,9	0,1	0,2	0,4	1,4	0,4	RESTO DE NO TRADICIONALES 2/
PRODUCTOS NO TRADICIONALES	5,1	4,1	2,7	4,0	3,6	3,1	4,6	3,7	1,7	1,5	2,0	2,5	2,0	PRODUCTOS NO TRADICIONALES

1/ Incluye hilados y tejidos.

2/ Sombreros de punto, bisutería, juguetes, fundas, instrumentos musicales, productos de hierro laminados, pieles y sus manufacturas.

FUENTE: SUNAT.

ELABORACIÓN: BCRP Sucursal Puno, Dpto. de Estudios Económicos.

ANEXO 11

PUNO: ADUANA DE DESAGUADERO - IMPORTACIONES (FOB), SEGÚN USO O DESTINO ECONÓMICO

(Millones de US\$)

RUBROS	2015				2016										RUBROS
	Set	Oct	Nov	Dic	Ene	Feb	Mar	Abr	May	Jun	Jul	Ago	Set		
BIENES DE CONSUMO	11,1	9,2	7,7	6,5	4,5	5,8	6,5	7,2	8,4	10,2	8,9	12,1	9,3	BIENES DE CONSUMO	
. Alimentos y Bebidas	10,2	8,4	7,2	6,0	4,3	5,1	5,8	6,0	7,6	9,5	8,6	11,3	8,0	. Alimentos y Bebidas	
. Productos Farmacéuticos	0,0	0,2	0,0	0,2	0,0	0,0	0,1	0,1	0,1	0,1	0,0	0,2	0,1	. Productos Farmacéuticos	
. Utensilios Domésticos	0,0	0,0	0,0	0,0	0,0	0,0	0,0	0,0	0,0	0,0	0,0	0,0	0,0	. Utensilios Domésticos	
. Electro.d.y Veh. Uso Part.	0,0	0,0	0,0	0,0	0,0	0,0	0,0	0,4	0,0	0,0	0,0	0,0	0,5	. Electro.d.y Veh. Uso Part.	
. Otros	0,9	0,6	0,6	0,4	0,2	0,6	0,6	0,7	0,8	0,6	0,3	0,5	0,7	. Otros	
INSUMOS	17,3	14,5	14,6	16,0	14,0	12,1	14,2	13,9	17,0	18,0	18,4	20,5	19,1	INSUMOS	
. Combustibles y Lubricantes	0,6	1,0	0,9	1,1	0,9	1,1	1,8	2,0	2,1	1,9	1,9	2,1	1,8	. Combustibles y Lubricantes	
. Insumos para la Agricultura	13,6	10,7	10,6	11,6	10,3	7,9	8,9	9,4	12,9	13,8	13,7	16,5	15,0	. Insumos para la Agricultura	
. Insumos para la Industria	3,1	2,8	3,1	3,3	2,8	3,1	3,6	2,4	2,0	2,2	2,8	1,9	2,4	. Insumos para la Industria	
BIENES DE CAPITAL	0,2	0,2	0,0	0,7	0,9	0,0	3,9	0,1	0,1	0,0	0,1	0,3	0,4	BIENES DE CAPITAL	
. Maquinaria y Equipo	0,0	0,1	0,0	0,5	0,0	0,0	0,0	0,0	0,0	0,0	0,0	0,0	0,1	. Maquinaria y Equipo	
. Partes y Piezas	0,1	0,0	0,0	0,0	0,0	0,0	0,0	0,0	0,0	0,0	0,0	0,0	0,3	. Partes y Piezas	
. Herramientas	0,0	0,1	0,0	0,1	0,7	0,0	3,8	0,0	0,0	0,0	0,0	0,2	0,0	. Herramientas	
. Materiales de Construcción	0,1	0,0	0,0	0,1	0,2	0,0	0,1	0,0	0,1	0,0	0,1	0,1	0,0	. Materiales de Construcción	
TOTAL	28,6	23,9	22,3	23,3	19,4	17,9	24,6	21,1	25,6	28,2	27,5	32,9	28,8	TOTAL	

FUENTE: SUNAT.

ELABORACIÓN: BCRP Sucursal Puno, Dpto. de Estudios Económicos.



ANEXO 12

PUNO: CRÉDITOS

(Millones de soles)

INSTITUCIONES	2015				2016									INSTITUCIONES
	Set	Oct	Nov	Dic	Ene	Feb	Mar	Abr	May	Jun	Jul	Ago	Set	
Banco de la Nación	125	127	128	128	130	132	132	134	135	135	136	138	139	Banco de la Nación
Agrobanco	41	41	42	42	41	40	39	39	40	39	38	37	38	Agrobanco
Banca múltiple	1 479	1 480	1 491	1 488	1 486	1 475	1 474	1 477	1 482	1 487	1 498	1 506	1 519	Banca múltiple
Inst. no bancarias	1 208	1 198	1 205	1 212	1 206	1 200	1 210	1 223	1 229	1 228	1 242	1 257	1 277	Inst. no bancarias
. Cajas Municipales	796	798	806	814	814	811	819	831	837	837	849	862	876	. Cajas Municipales
. Cajas Rurales	112	109	108	108	108	108	109	111	179	178	178	180	184	. Cajas Rurales
. EDPYMES	93	90	87	84	81	78	76	75	7	7	8	8	8	. EDPYMES
. Financieras	207	202	204	206	204	203	206	207	206	206	207	207	209	. Financieras
TOTAL	2 853	2 847	2 866	2 870	2 864	2 847	2 855	2 874	2 886	2 889	2 914	2 938	2 974	TOTAL

FUENTE: SBS y AFP.

ELABORACION: BCRP Sucursal Puno, Dpto. de Estudios Económicos.

ANEXO 13

PUNO: DEPÓSITOS

(Millones de soles)

INSTITUCIONES	2015				2016									INSTITUCIONES
	Set	Oct	Nov	Dic	Ene	Feb	Mar	Abr	May	Jun	Jul	Ago	Set	
Banco de la Nación	302	314	309	333	385	392	371	385	356	359	338	349	339	Banco de la Nación
Banca múltiple	644	661	653	672	710	891	882	744	742	760	782	775	787	Banca múltiple
Inst. no bancarias	329	328	328	329	326	327	326	323	334	336	344	350	323	Inst. no bancarias
. Cajas Municipales	192	191	192	196	196	199	200	201	208	210	214	216	222	. Cajas Municipales
. Cajas Rurales	129	128	127	124	121	119	118	114	117	116	119	123	91	. Cajas Rurales
. Financieras	8	8	9	9	9	9	9	9	9	9	11	11	11	. Financieras
TOTAL	1 275	1 303	1 290	1 334	1 421	1 610	1 580	1 453	1 432	1 455	1 464	1 473	1 450	TOTAL

FUENTE: SBS y AFP.

ELABORACION: BCRP Sucursal Puno, Dpto. de Estudios Económicos.

ANEXO 14

PUNO: TASA DE MOROSIDAD

(En porcentajes)

INSTITUCIONES	2015					2016								INSTITUCIONES	
	Ago	Set	Oct	Nov	Dic	Ene	Feb	Mar	Abr	May	Jun	Jul	Ago		
Banco de la Nación	1,1	1,3	1,2	1,3	1,2	1,1	1,1	1,1	1,2	1,3	1,3	1,3	1,3	1,3	Banco de la Nación
Agrobanco	4,8	4,7	5,3	5,0	3,9	4,5	4,5	3,0	3,5	3,3	2,6	3,3	4,5	4,5	Agrobanco
Banca múltiple	6,1	5,3	5,4	5,2	5,0	5,1	4,9	4,5	4,5	4,8	5,0	5,1	5,0	5,0	Banca múltiple
Inst. no bancarias															Inst. no bancarias
. Cajas Municipales	8,9	9,3	9,1	9,4	8,8	9,3	9,3	9,2	9,4	9,1	7,9	8,1	7,8	7,8	. Cajas Municipales
. Cajas Rurales	8,1	8,3	8,7	8,5	8,0	8,7	8,8	8,8	8,3	8,2	9,7	9,7	9,4	9,4	. Cajas Rurales
. EDPYMES	11,6	12,0	12,0	12,1	11,9	13,2	14,2	14,9	14,9	8,1	7,6	7,6	6,3	6,3	. EDPYMES
. Financieras	8,4	8,9	9,3	9,3	9,2	9,4	9,5	9,4	8,7	8,5	8,4	8,1	8,2	8,2	. Financieras
TOTAL	7,1	6,9	6,9	6,9	6,6	6,8	6,8	6,5	6,5	6,3	6,2	6,3	6,2	TOTAL	

FUENTE: SBS y AFP.

ELABORACION: BCRP Sucursal Puno, Dpto. de Estudios Económicos.



ANEXO 15

PUNO: INGRESOS RECAUDADOS DEL GOBIERNO NACIONAL 1/
(Millones de soles)

RUBROS	2015				2016										RUBROS
	Set	Oct	Nov	Dic	Ene	Feb	Mar	Abr	May	Jun	Jul	Ago	Set		
I. INGRESOS TRIBUTARIOS	38.9	36.7	39.2	42.4	38.6	37.5	42.4	45.5	39.2	38.5	39.9	45.9	44.3	I. INGRESOS TRIBUTARIOS	
1. Impuesto a la renta	13.0	13.0	13.7	13.4	16.3	16.2	20.4	22.4	15.0	13.9	14.4	16.1	14.4	1. Impuesto a la renta	
- Personas naturales	2.6	2.2	2.4	3.1	4.2	2.9	2.6	3.9	3.3	3.5	2.8	3.4	2.6	- Personas naturales	
- Personas jurídicas	9.7	9.9	10.9	9.8	11.9	13.2	14.2	11.0	10.8	10.1	11.2	12.5	11.7	- Personas jurídicas	
- Regularización	0.8	1.0	0.3	0.5	0.2	0.1	3.5	7.5	0.8	0.3	0.5	0.2	0.1	- Regularización	
2. Impuestos a la Importación	0.0	0.0	0.1	0.1	0.0	0.0	0.0	0.0	0.0	0.1	0.0	0.0	0.0	2. Impuestos a la Importación	
3. Impuestos a la Prod. y consumo	24.3	21.9	21.5	23.6	21.6	20.4	20.6	21.9	23.0	23.3	23.5	28.2	25.2	3. Impuestos a la Prod. y consumo	
. Impuesto General a las Ventas	23.9	21.5	21.2	23.2	21.3	20.1	20.2	21.5	22.8	23.2	23.2	27.9	24.8	. Impuesto General a las Ventas	
- Interno	6.6	7.8	8.2	7.9	9.1	8.9	6.9	6.1	7.8	7.8	7.4	10.0	7.1	- Interno	
- Importaciones	17.4	13.7	13.0	15.3	12.3	11.2	13.4	15.4	15.0	15.3	15.8	17.9	17.7	- Importaciones	
. Impuesto Selectivo al Consumo 2/	0.4	0.4	0.3	0.3	0.3	0.2	0.4	0.3	0.2	0.1	0.3	0.2	0.4	. Impuesto Selectivo al Consumo	
4. Otros ingresos	1.5	1.7	4.0	5.2	0.7	0.9	1.4	1.2	1.2	1.2	1.9	1.6	4.6	4. Otros ingresos	
II. INGRESOS NO TRIBUTARIOS	2.1	2.0	2.2	2.2	1.2	1.5	1.5	2.7	2.5	2.2	2.4	2.4	2.3	II. INGRESOS NO TRIBUTARIOS	
III. TOTAL	41.0	38.7	41.4	44.6	39.9	39.0	43.9	48.2	41.7	40.7	42.3	48.3	46.6	III. TOTAL	

1/ Información registrada al 30 de setiembre de 2016.

2/ Incluye el Impuesto Selectivo al Consumo interno y de importaciones.

Fuente: SUNAT.

Elaboración: BCRP - Sucursal Puno. Departamento de Estudios Económicos.

ANEXO 16

PUNO: EJECUCIÓN DEL PRESUPUESTO DE GASTOS DEL GOBIERNO GENERAL
(Millones de soles)

TIPO DE GASTO	2015				2016								TIPO DE GASTO	
	Set	Oct	Nov	Dic	Ene	Feb	Mar	Abr	May	Jun	Jul	Ago		Set
I. GASTOS CORRIENTES	228,5	233,1	242,2	351,3	198,4	206,0	213,0	206,0	192,2	229,3	257,1	254,2	183,1	I. GASTOS CORRIENTES
Gobierno Nacional	105,2	107,4	110,9	134,8	102,2	97,1	101,3	84,4	72,4	105,7	114,1	126,3	55,1	Gobierno Nacional
Gobierno Regional	92,3	95,5	106,5	154,4	85,6	82,3	82,0	92,8	90,5	94,3	108,8	99,8	98,9	Gobierno Regional
Gobiernos Locales	31,0	30,2	24,8	62,1	10,6	26,6	29,6	28,9	29,2	29,2	34,1	28,1	29,1	Gobiernos Locales
Remuneraciones	101,2	102,3	112,4	141,9	109,0	103,5	100,2	107,2	103,0	107,1	127,3	103,5	104,3	Remuneraciones
Gobierno Nacional	28,8	28,6	27,2	32,9	31,8	30,0	29,5	29,3	30,6	32,9	36,1	27,2	27,0	Gobierno Nacional
Gobierno Regional	66,4	68,0	80,7	99,1	72,4	67,1	64,2	72,2	66,9	68,6	83,7	70,5	71,6	Gobierno Regional
Gobiernos Locales	6,0	5,7	4,6	9,8	4,7	6,5	6,5	5,8	5,5	5,7	7,5	5,8	5,7	Gobiernos Locales
Bienes y servicios	84,3	72,3	104,7	128,9	21,9	52,5	85,7	49,0	64,6	60,0	87,9	86,9	54,8	Bienes y servicios
Gobierno Nacional	45,7	31,8	69,0	40,3	12,9	27,0	53,2	14,7	26,9	21,0	50,8	49,3	16,1	Gobierno Nacional
Gobierno Regional	18,2	19,6	18,8	44,8	3,8	7,2	11,0	13,1	16,8	18,8	15,5	18,2	18,7	Gobierno Regional
Gobiernos Locales	20,3	20,8	16,9	43,7	5,2	18,3	21,5	21,2	20,9	20,2	21,7	19,4	20,0	Gobiernos Locales
Transferencias 1/	43,0	58,5	25,1	80,6	67,5	49,9	27,1	49,8	24,6	62,2	41,9	63,8	24,1	Transferencias 1/
Gobierno Nacional	30,6	47,0	14,8	61,6	57,4	40,2	18,6	40,4	14,9	51,8	27,3	49,8	12,0	Gobierno Nacional
Gobierno Regional	7,7	7,9	7,0	10,5	9,4	8,0	6,9	7,6	6,8	7,0	9,6	11,2	8,6	Gobierno Regional
Gobiernos Locales	4,7	3,6	3,3	8,6	0,7	1,8	1,6	1,9	2,9	3,4	5,0	2,8	3,5	Gobiernos Locales
II. GASTOS DE CAPITAL	83,7	230,9	105,3	477,2	16,2	54,1	95,7	198,7	116,2	112,7	101,6	149,0	96,2	II. GASTOS DE CAPITAL
Gobierno Nacional	24,9	152,8	35,2	172,9	9,8	21,7	33,0	145,8	48,4	49,8	26,0	97,2	23,3	Gobierno Nacional
Gobierno Regional	15,7	23,3	19,4	68,2	1,1	7,9	8,1	15,8	12,5	11,2	9,0	11,9	14,7	Gobierno Regional
Gobiernos Locales	43,1	54,8	50,6	236,0	5,3	24,5	54,6	37,0	55,3	51,7	66,5	39,9	58,2	Gobiernos Locales
Formación bruta de capital	75,3	228,0	98,1	383,5	16,2	48,9	83,0	194,3	105,0	81,8	99,3	133,5	92,2	Formación bruta de capital
Gobierno Nacional	20,3	150,4	28,1	79,7	9,8	16,5	26,4	146,5	37,2	20,0	24,1	81,9	19,4	Gobierno Nacional
Gobierno Regional	11,9	23,3	19,4	68,2	1,1	7,9	8,1	10,8	12,5	11,0	9,0	11,9	14,7	Gobierno Regional
Gobiernos Locales	43,1	54,3	50,5	235,6	5,3	24,5	48,6	36,9	55,3	50,8	66,2	39,7	58,1	Gobiernos Locales
Otros gastos de capital 2/	8,3	2,9	7,2	93,7	0,0	5,2	12,6	4,3	11,2	30,9	2,2	15,5	4,0	Otros gastos de capital 2/
III. GASTOS NO FINANCIEROS	312,2	464,0	347,5	828,5	214,6	260,1	308,6	404,7	308,4	342,0	358,7	403,1	279,3	III. GASTOS NO FINANCIEROS
Gobierno Nacional	130,0	260,2	146,1	307,8	112,0	118,8	134,3	230,2	120,8	155,6	140,2	223,5	78,4	Gobierno Nacional
Gobierno Regional	108,0	118,8	125,9	222,6	86,7	90,2	90,1	108,6	103,1	105,5	117,8	111,7	113,6	Gobierno Regional
Gobiernos Locales	74,2	85,0	75,4	298,1	15,9	51,1	84,2	65,9	84,5	80,9	100,7	67,9	87,3	Gobiernos Locales

1/ Incluye el pago de pensiones, donaciones, transferencias y otros gastos corrientes.

2/ Incluye donaciones y transferencias.

Fuente: MEF.

Elaboración: BCRP - Sucursal Puno. Departamento de Estudios Económicos.

