

BANCO CENTRAL DE RESERVA DEL PERÚ
SUCURSAL PUNO



PUNO: Síntesis de Actividad Económica
Agosto 2016^{1,2}

Departamento de Estudios Económicos

El contenido del portal de internet del BCRP se elabora con fines informativos y su uso es responsabilidad del visitante. Puede reproducirse total o parcialmente, sin autorización expresa, siempre y cuando se cite la fuente.

El BCRP difunde estadísticas obtenidas de fuentes que se consideran confiables. La responsabilidad sobre las estadísticas cuya fuente es externa al Banco recae en la entidad que provee el dato original.

¹ Participaron: César Gonzales Pérez (cesar.gonzales@bcrp.gob.pe), Martha Choque Dávalos (martha.choque@bcrp.gob.pe), Luis Arpi Quilca (luis.arpi@bcrp.gob.pe) y Liseth Condori Fernandez (liseth.condori@bcrp.gob.pe).

² En este informe se presentan los saldos de los créditos y depósitos al cierre de operaciones de agosto 2016. Cabe destacar que los saldos de las cuentas expresadas en moneda extranjera se valúan al tipo de cambio constante de diciembre de 2015 (S/ 3,41 por dólar), a fin de aislar el efecto de la valuación cambiaria sobre los saldos en dicha moneda.

ÍNDICE

	<i>Página</i>
RESUMEN EJECUTIVO.....	3
I. ACTIVIDAD PRODUCTIVA.....	5
1. Actividad primaria.....	5
1.1 Sector agropecuario.....	5
1.2 Sector pesca	6
1.3 Sector minería.....	7
2. Otros indicadores sectoriales.....	8
2.1 Sector manufactura.....	8
2.2 Arribos a los establecimientos de hospedaje.....	9
II. ASPECTOS LABORALES.....	10
3. Empleo	10
III. SECTOR EXTERNO.....	11
4. Exportaciones.....	11
5. Importaciones.....	12
IV. CRÉDITO Y DEPÓSITOS²	13
6. Crédito.....	13
7. Depósitos	16
V. EJECUCIÓN DE PRESUPUESTO PÚBLICO.....	18
8. Ingresos del Gobierno Nacional.....	18
9. Ejecución del presupuesto de gastos del Gobierno General.....	18
9.1 Gasto corriente no financiero.....	19
9.2 Inversión pública	19
VI. ANEXOS	21

RESUMEN EJECUTIVO

Principales hechos de importancia

- La evolución de la **actividad primaria**, fue positiva interanual en agosto; resultado del crecimiento de los sectores pesca (30,8 por ciento) y agropecuario (3,4 por ciento), atenuado por la caída del sector minero (-6,5 por ciento).
- En cuanto a los **otros indicadores de actividad económica** en la región, creció la inversión pública (127,1 por ciento), la exportación de bienes (63,5 por ciento), el arribo a establecimientos de hospedaje (21,8 por ciento), el empleo formal en empresas de más de 10 trabajadores en las ciudades de Puno y Juliaca (8,4 por ciento), la producción industrial (6,1 por ciento) y el crédito total (3,0 por ciento).

Actividad primaria

- El **sector agropecuario** mostró una recuperación de 3,4 por ciento interanual, obedeciendo a la mayor producción agrícola (32,1 por ciento), atenuado por el moderado aumento del subsector pecuaria (0,6 por ciento); sin embargo, en los primeros ocho meses del año el sector cayó en 4,0 por ciento.
- El **sector pesca** registró un crecimiento de 30,8 por ciento, respecto a similar mes de 2015, resultado de la mayor producción de trucha criada en jaulas flotantes (31,2 por ciento). Asimismo, entre enero y agosto el sector acumuló un incremento de 24,0 por ciento.
- La **actividad minera** en agosto se contrajo en 6,5 por ciento, respecto a su similar del año anterior, básicamente por la menor extracción de oro (-3,6 por ciento) y plata (-94,2 por ciento). Asimismo, en los primeros ocho meses del año acumuló una caída de 9,3 por ciento.

Otros indicadores de actividad económica

- La **producción manufacturera** mostró un crecimiento de 6,1 por ciento interanual en agosto, resultado de la mayor producción de cal (6,8 por ciento), así como el comportamiento mixto del resto de industrias.
- Los **arribos a los establecimientos de hospedaje** se incrementaron en 21,8 por ciento interanual, resultado del importante aumento de turistas nacionales (50,6 por ciento), atenuado en parte por la disminución de extranjeros (-9,9 por ciento). En los ocho meses transcurridos del año, esta actividad acumuló un crecimiento de 17,1 por ciento.
- El **empleo formal** en empresas de más de 10 trabajadores en las ciudades de Puno y Juliaca creció 8,4 por ciento, resultado de la mayor contratación de personal en los sectores extractivo (13,5 por ciento), servicios (10,7 por ciento) y manufactura (7,2 por ciento).
- Las **exportaciones** de Puno realizada por diferentes zonas de embarque sumaron US\$ 163,3 millones en agosto, superior en 63,5 por ciento interanual, resultado del mayor valor exportado de **productos tradicionales** (67,7 por ciento); atenuado por los **no tradicionales** (-37,2 por ciento).
- El **crédito directo total** en la región (S/ 2 938 millones) creció 3,0 por ciento, en términos nominales, respecto a igual mes de 2015. El crédito **a personas** se incrementó 7,5 por ciento; y el crédito **a empresas** creció 1,1 por ciento.
- La **inversión pública** (S/ 133,5 millones) se incrementó 127,1 por ciento interanual, en términos reales, por mayor inversión del Gobierno Nacional (205,8 por ciento) y los Gobiernos Locales (106,3 por ciento); atenuado por los Gobiernos Locales (-6,7 por ciento).

CUADRO N° 1
PUNO: OTROS INDICADORES DE ACTIVIDAD ECONÓMICA
 (Variación % respecto a similar periodo del año anterior)

	Mar.16	Abr.16	May.16	Jun.16	Jul.16	Ago.16
Producción industrial 1/	↓ -2,8	↑ 51,3	↑ 24,1	↓ -15,4	↓ -4,4	↑ 6,1
Arribos establec. de hospedaje	↑ 11,8	↑ 10,6	↑ 42,6	↑ 26,5	↑ 29,9	↑ 21,8
Empleo formal urbano 2/	↑ 6,2	↑ 7,5	↑ 6,0	↑ 8,0	↑ 8,7	↑ 8,4
Exportaciones	↑ 48,0	↑ 30,0	↑ 33,9	↑ 3,9	↑ 55,8	↑ 63,5
Crédito total 3/	↓ -1,2	↓ -0,4	↑ 0,1	↑ 0,4	↑ 2,7	↑ 3,0
Crédito de consumo 3/	↑ 7,9	↑ 8,2	↑ 6,5	↑ 5,7	↑ 6,9	↑ 7,9
Crédito hipotecario 3/	↑ 10,7	↑ 9,1	↑ 6,4	↑ 5,2	↑ 6,4	↑ 3,9
Inversión pública 1/	↑ 50,8	↑ 13,3	↑ 70,4	↑ 10,3	↓ -18,9	↑ 127,1

1/ En términos reales.

2/ En empresas de 10 a más trabajadores situadas en las ciudades de Puno y Juliaca.

3/ En términos nominales.

Fuentes: BCRP - Sucursal Puno, Mincetur, MTPE, SBS y MEF.

I. ACTIVIDAD PRODUCTIVA

1. Actividad primaria

1.1 Sector agropecuario

- El **sector agropecuario** creció en 3,4 por ciento interanual en agosto, debido a la mayor producción agrícola (32,1 por ciento), atenuado por el moderado aumento de la producción pecuaria (0,6 por ciento). Sin embargo, en los ocho meses transcurridos del año, este sector cayó en 4,0 por ciento, resultado de la disminución de la producción agrícola.
- La **actividad agrícola** en agosto registró la cosecha de sólo tres cultivos permanentes, obteniéndose una producción total de 5 349 toneladas, significando un incremento de 32,1 por ciento en el VBP de esta actividad, comparados con agosto de 2015; resultado del incremento de la producción de café (200,0 por ciento), naranjo (13,1 por ciento) y plátano (1,3 por ciento).
- Por el contrario, en los primeros ocho meses del año, la actividad agrícola acumuló una caída de 5,4 por ciento, observándose las mayores disminuciones en la producción de papa, avena forrajera, alfalfa y cebada forrajera, entre otros; efecto del menor rendimiento por hectárea de cultivos transitorios (-8,1 por ciento), pese a la mayor superficie cosechada (2,1 por ciento).

CUADRO N° 2
PUNO: SECTOR AGROPECUARIO 1/
(Miles de toneladas)

Subsectores	Estructura Porcentual 2014 2/	Agosto				Enero - Agosto			
		2015	2016	Var.%	Contribución 3/	2015	2016	Var.%	Contribución 3/
AGRICOLA 2/	70,0			32,1	2,9			-5,4	-4,3
Orientada al mercado interno 2/	70,0			32,1	2,9			-5,4	-4,3
Quinua	3,8	0,0	0,0	-	-	38,2	35,2	-8,0	-0,3
Cebada Grano	1,6	0,0	0,0	-	-	30,6	28,6	-6,6	-0,1
Papa	25,8	0,0	0,0	-	-	693,5	661,6	-4,6	-1,3
Oca	1,3	0,0	0,0	-	-	32,3	30,8	-4,5	-0,1
Haba	1,3	0,0	0,0	-	-	15,7	14,7	-5,9	-0,1
Avena Forrajera	13,8	0,0	0,0	-	-	1 551,2	1 448,6	-6,6	-1,1
Cebada Forrajera	3,9	0,0	0,0	-	-	401,3	365,3	-9,0	-0,4
Café	2,0	0,1	0,2	200,0	2,0	6,5	6,9	6,0	0,2
Alfalfa	8,0	0,0	0,0	-	-	913,3	828,8	-9,3	-0,9
Otros Pastos Cultivados	3,4	0,0	0,0	-	-	146,1	132,8	-9,1	-0,3
Otros cultivos 2/	5,2	1,9	2,2	11,4	0,9	62,4	63,8	2,2	0,1
PECUARIA 2/	30,0			0,6	0,6			1,2	0,2
Carne de vacuno 4/	7,8	1,7	1,8	1,8	0,6	14,8	14,9	0,7	0,0
Carne de ovino 4/	3,1	0,9	0,8	-1,8	-0,2	6,7	6,6	-2,2	0,0
Carne de alpaca 4/	1,3	0,5	0,5	1,0	0,1	4,3	4,3	1,0	0,0
Leche 4/	6,8	7,2	7,2	0,7	0,2	83,2	85,6	2,9	0,2
Lana de ovino 4/	1,8	0,0	0,0	-	-	3,7	3,6	-2,1	0,0
Fibra de alpaca 4/	4,3	0,0	0,0	-	-	0,9	0,9	1,8	0,0
Otros pdtos pecuarios 2/	4,9	4,6	4,6	0,2	0,0	36,8	37,6	2,0	0,1
SECTOR AGROPECUARIO 2/	100,0			3,4	3,4			-4,0	-4,0

1/ Cifras preliminares

2/ A precios de 2007

3/ En base a la estructura de similar período de 2015

4/ Peso neto

Fuente: DRA - Puno

Elaboración: BCRP, Sucursal Puno

- La **producción pecuaria** creció en agosto 0,6 por ciento interanual, principalmente por la mayor producción de carne de vacuno (1,8 por ciento), carne de alpaca (1,0 por ciento) y leche (0,7 por ciento); contrarrestado por la disminución en la producción de carne de ovino (-1,8 por ciento).
- Asimismo, en los primeros ocho meses del año, esta actividad se incrementó en 1,2 por ciento interanual, esencialmente por la mayor producción de leche, fibra de alpaca y otros productos pecuarios.



- Como es habitual, en agosto se dio inicio a la nueva campaña agrícola 2016/2017, registrándose una siembra total de 7 736 hectáreas de los principales cultivos transitorios, destacando la siembra de papa (3 092 hectáreas), habas (1 412 hectáreas) y maíz amarillo duro (914 hectáreas). Comparado con agosto 2015, la siembra fue menor en 2,9 por ciento, debido a la incertidumbre de los agricultores en cuanto el comportamiento del clima.

CUADRO N° 3
PUNO: SUPERFICIE SEMBRADA 1/
(Hectáreas)

	Campaña Agrícola 2/		Variación	
	2015/2016	2016/2017	Absoluta	Porcentual
CULTIVOS TRANSITORIOS	7 965	7 736	-229	-2,9
Quinoa	0	0	0	-
Cebada Grano	1	0	-1	-100,0
Papa	3 654	3 092	-562	-15,4
Oca	240	341	101	42,1
Haba	1 657	1 412	-245	-14,8
Avena Forrajera	2	0	-2	-100,0
Cebada Forrajera	0	70	70	-
Otros cultivos transitorios	2 411	2 821	410	17,0
CULTIVOS PERMANENTES	0	0	0	-
Café	0	0	0	-
Alfalfa	0	0	0	-
Otros Pastos Cultivados	0	0	0	-
Otros cultivos permanentes	0	0	0	-
Total	7 965	7 736	-229	-2,9

1/ Cifras preliminares

2/ De agosto

Fuente: DRA – Puno

Elaboración: BCRP, Sucursal Puno

1.2 Sector pesca

- El sector pesca, en agosto presentó un crecimiento de 30,8 por ciento, respecto a similar mes de 2015, resultado de la mayor producción de trucha en jaulas flotantes (31,2 por ciento) destinada al consumo nacional y regional. Asimismo, aumentó la pesca de pejerrey (46,1 por ciento) y carachi (124,4 por ciento); situación que se ve atenuada por la menor pesca de trucha natural (-48,3 por ciento) y mauri (-94,7 por ciento); pero no incidieron significativamente en el comportamiento del sector, porque la producción de trucha en jaulas flotantes representa el 99,2 por ciento del VBP pesquero y el resto sólo el 0,8 por ciento; este último porcentaje se debe a la sobrepesca informal y la depredación de las especies nativas por parte de las especies introducidas (trucha y pejerrey).
- En los primeros ocho meses del año, el sector acumuló un crecimiento de 24,0 por ciento interanual, definida casi en su totalidad por la mayor producción de trucha en jaulas flotantes (24,2 por ciento), también aumentaron la pesca de pejerrey (49,5 por ciento), carachi (33,2 por ciento) e ispi (63,5 por ciento); contrarrestado por la disminución de la pesca de trucha natural (-47,2 por ciento) y mauri (-78,8 por ciento).

CUADRO N° 4
PUNO: SECTOR PESCA
(En toneladas)

	Agosto			Enero - Agosto		
	2015	2016	Var %	2015	2016	Var %
Consumo Humano Directo	2 475	3 236	30,7	21 598	26 817	24,2
- Boga	0	0	-	0	0	-
- Carachi	12	27	124,4	107	143	33,2
- Ispi	0	4	-	80	131	63,5
- Suche	0	0	-	0	0	-
- Mauri	18	1	-94,7	21	4	-78,8
- Pejerrey	12	17	46,1	66	98	49,5
- Trucha Natural	7	4	-48,3	67	35	-47,2
- Trucha Crianza	2 426	3 184	31,2	21 257	26 405	24,2
SECTOR PESCA 1/			30,8			24,0

1/ A precios de 2007

Fuente: DIREPRO – Puno

Elaboración: BCRP, Sucursal Puno

1.3 Sector minería

- En agosto, la actividad minera se contrajo en 6,5 por ciento, respecto a su similar del año anterior, resultado de la menor extracción de oro (-3,6 por ciento) representando el 51,2 por ciento de VBP y plata (-94,2 por ciento); así como la producción nula de plomo y zinc (-100 por ciento); por el contrario, se presentó un crecimiento de 5,4 por ciento en la producción de estaño, cuyo VBP representó el 48,7 por ciento.

CUADRO N° 5
PUNO: SECTOR MINERÍA 1/
(Variación % real respecto a similar período del año anterior)

	Estructura Porcentual 2014 2/	Agosto				Enero - Agosto			
		2015	2016	Var %	Contribución 3/	2015	2016	Var %	Contribución 3/
Estaño (TMF)	44,4	1 693	1 784	5,4	2,3	12 815	12 384	-3,4	-1,4
Plomo (TMF)	1,3	240	0	-100,0	-2,6	1 790	657	-63,3	-1,5
Oro (kg-f)	49,9	374	360	-3,6	-1,8	3 159	2 944	-6,8	-3,6
Plata (kg-f)	2,3	451	26	-94,2	-1,0	4 326	1 148	-73,5	-0,9
Zinc (TMF)	2,1	249	0	-100,0	-3,3	1 756	642	-63,5	-1,9
SECTOR MINERÍA 2/	100,0			-6,5	-6,5			-9,3	-9,3

1/ Cifras preliminares

2/ A precios de 2007

3/ En base a la estructura porcentual de similar período de 2015

Fuente: MINEM

Elaboración: BCRP, Sucursal Puno

- En el acumulado de los primeros ocho meses del año, la actividad minera también registró un comportamiento negativo de 9,3 por ciento interanual, debido principalmente a la caída en la extracción de oro (-6,8 por ciento) y zinc (-63,5 por ciento); aunándose la contracción de plomo (-63,3 por ciento), estaño (-3,4 por ciento) y plata (-73,5 por ciento).
- En agosto el precio promedio del estaño fue cUS\$/lb 836,22 mayor en 3,4 por ciento respecto al mes anterior. En el caso del precio de la onza troy de oro fue de US\$ 1 340,00 mayor en 0,2 por ciento comparado con el mes anterior.

GRÁFICO N° 1
PUNO: EVOLUCIÓN DE LA PRODUCCIÓN MINERA
 (Variación % real respecto a similar mes del año anterior)

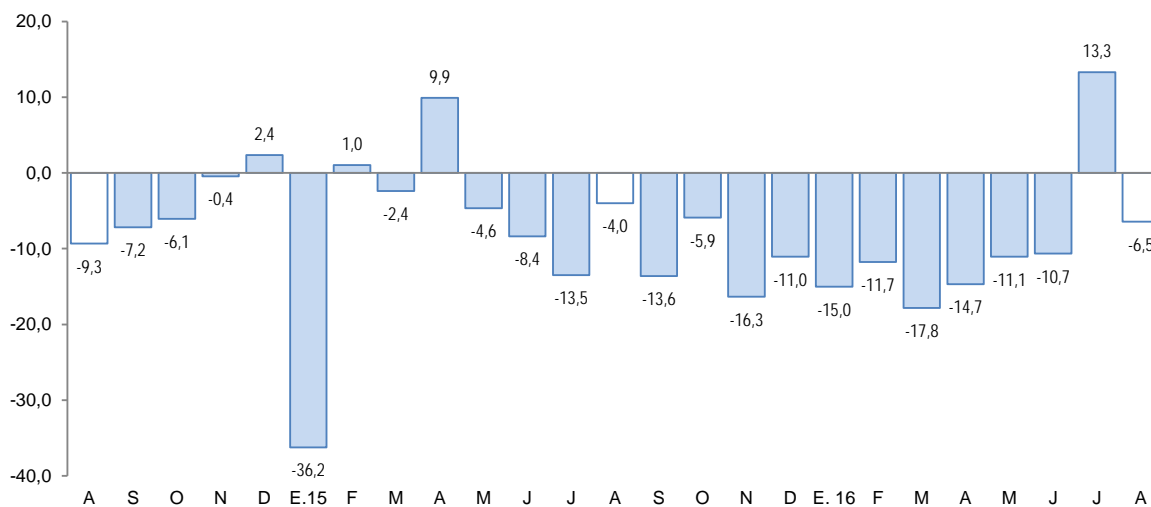

1/ A precios de 2007
 Fuente: MINEM

2. Otros indicadores sectoriales

2.1 Sector manufactura

- En agosto, el desempeño de la actividad manufacturera, mostró un incremento de 6,1 por ciento interanual; resultado de la mayor producción de cal (7,1 por ciento), cuyo VBP representa el 96,2 por ciento del total; seguido por el incremento de productos de panadería (19,3 por ciento) y muebles (53,8 por ciento), debido a una mayor demanda; sin embargo, este comportamiento negativo fue atenuado en parte por la menor producción de prendas de vestir (-24,7 por ciento) y bebidas gaseosas (-27,8 por ciento).

CUADRO N° 6
PUNO: SECTOR MANUFACTURA 1/
 (Variación % real respecto a similar período del año anterior)

	Estructura Porcentual 2014 2/	Agosto 2016		Enero - Agosto	
		Var %	Contribución 3/	Var %	Contribución 3/
MANUFACTURA NO PRIMARIA	100,0	6,1	6,1	18,4	18,4
. Bebida Gaseosas (+)	1,6	-27,8	-0,2	-4,6	0,0
. Pdtos de Panadería (+)	1,1	19,3	0,1	-0,1	0,0
. Ladrillos	0,6	13,1	0,0	3,8	0,0
. Cemento	18,9	-	-	-	-
. Cal (*)	75,7	7,1	6,8	19,3	18,5
. Prendas de Vestir (+)	2,1	-24,7	-0,7	-16,6	-0,2
. Muebles (+)	0,1	53,8	0,0	337,2	0,1
SECTOR MANUFACTURA	100,0	6,1	6,1	18,4	18,4

1/ Cifras preliminares

2/ A precios de 2007

3/ En base a la estructura porcentual de similar período de 2015

FUENTE: Empresas industriales respectivas, DIREPRO Puno

Elaboración: BCRP, Sucursal Puno

(*) Información estimada desde octubre 2015

(+) Variaciones calculadas con información de julio

- En los ocho meses transcurridos del año, esta actividad acumuló un crecimiento de 18,4 por ciento, por la mayor producción de cal (19,3 por ciento), atenuado por la disminución de prendas de vestir (-16,6 por ciento).

GRÁFICO N° 2
PUNO: EVOLUCIÓN DE LA PRODUCCIÓN MANUFACTURERA NO PRIMARIA
 (Variación % real respecto a similar mes del año anterior)

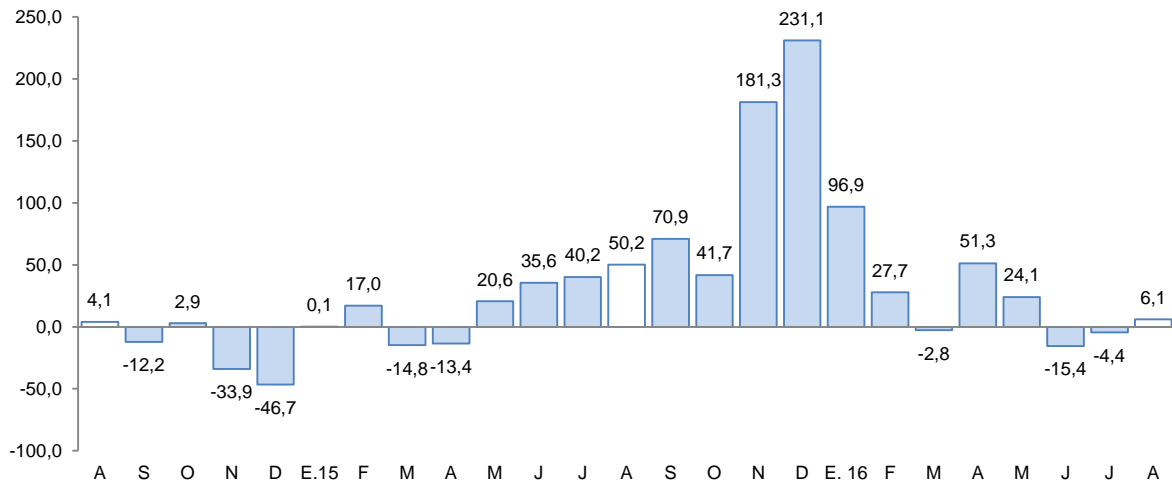

Fuente: BCRP, Sucursal Puno en base a información de empresas y DIREPRO Puno

2.2 Arribos a los establecimientos de hospedaje

- El número de arribos de turistas a los establecimientos de hospedaje (100 316) en la región creció en 21,8 por ciento interanual en agosto, lo que se traduce en una recuperación significativa al registrado en similar mes de 2015 que fue de 3,3 por ciento. El resultado presentado obedeció al aumento importante de la afluencia de turistas nacionales (50,6 por ciento), atenuado por la disminución de extranjeros (-9,9 por ciento).
- Asimismo, en el acumulado de los ocho meses del año, esta actividad presentó un crecimiento de 17,1 por ciento interanual, por la mayor visita de turistas nacionales (27,7 por ciento) y en menor medida de extranjeros (1,2 por ciento).

GRÁFICO N° 3
PUNO: EVOLUCIÓN DE ARRIBOS A ESTABLECIMIENTOS DE HOSPEDAJE
 (Variación %)

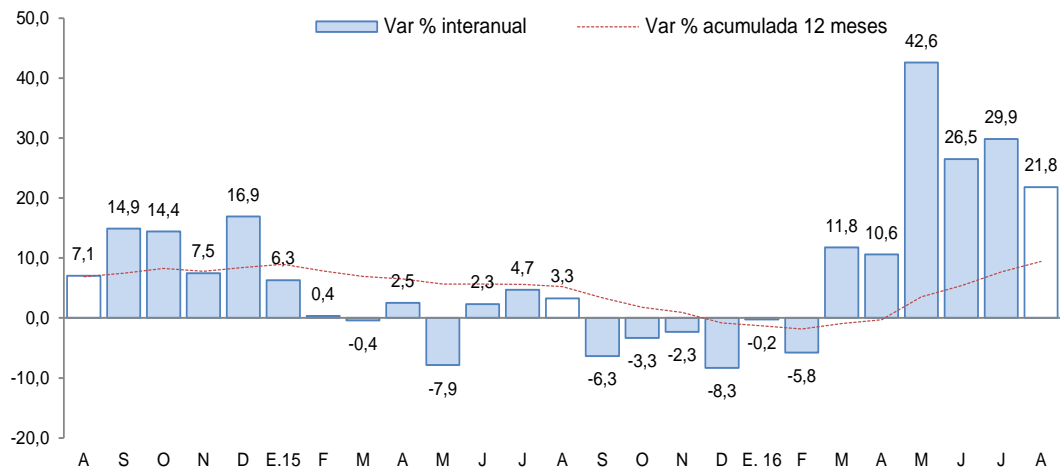

Fuente: Encuesta Mensual a Establecimientos de Hospedaje Temporal - MINCETUR



II. ASPECTOS LABORALES

3. Empleo

- El empleo en las ciudades de Puno y Juliaca, en empresas privadas formales de 10 a más trabajadores, aumentó 8,4 por ciento interanual en agosto, debido a la mayor captación de trabajadores para los sectores extractivo (13,5 por ciento) y servicios (10,7 por ciento), principalmente para la crianza de truchas en el primer caso y para la enseñanza en tres entidades de educación primaria y secundaria, y del idioma inglés en una entidad en el segundo caso; también, aumentó el número de personal del sector industria manufacturera (7,2 por ciento). Asimismo, se captó nuevo personal en el sector comercio (6,4 por ciento), en especial en una empresa de comercialización de productos alimenticios.

CUADRO N° 7
CIUDAD DE PUNO: ÍNDICE MENSUAL DE EMPLEO EN EMPRESAS PRIVADAS FORMALES DE 10 Y MÁS TRABAJADORES POR RAMA DE ACTIVIDAD ECONÓMICA 1/
 (Octubre 2010 = 100)

	Agosto			Enero – Agosto		
	2015	2016	Var %	2015	2016	Var %
Extractiva 2/	182,9	207,6	13,5	176,5	202,3	14,6
Industria manufacturera	93,0	99,7	7,2	92,7	98,1	5,8
Comercio	164,1	174,6	6,4	165,2	172,6	4,5
Transporte, almacenes y comunicaciones	126,3	125,5	-0,6	127,8	127,9	0,0
Servicios 3/	130,0	143,9	10,7	132,2	143,1	8,3
TOTAL	132,6	143,7	8,4	134,0	142,8	6,6

Nota: La información corresponde al primer día de cada mes.

1/ Cifras preliminares

2/ Conformada por las subramas agricultura, pesca y minería

3/ Conformada por las subramas servicios prestados a empresas, restaurantes y hoteles, establecimientos financieros, enseñanza, servicios sociales y comunales, y electricidad, gas y agua

Fuente: MTPE - Encuesta Nacional de Variación del Empleo (ENVME)

Elaboración: BCRP, Sucursal Puno. Departamento de Estudios Económicos

GRÁFICO N° 4
CIUDADES DE PUNO Y JULIACA: EVOLUCIÓN DEL EMPLEO FORMAL URBANO EN EMPRESAS DE MÁS DE 10 TRABAJADORES
 (Variación % respecto a similar mes del año anterior)

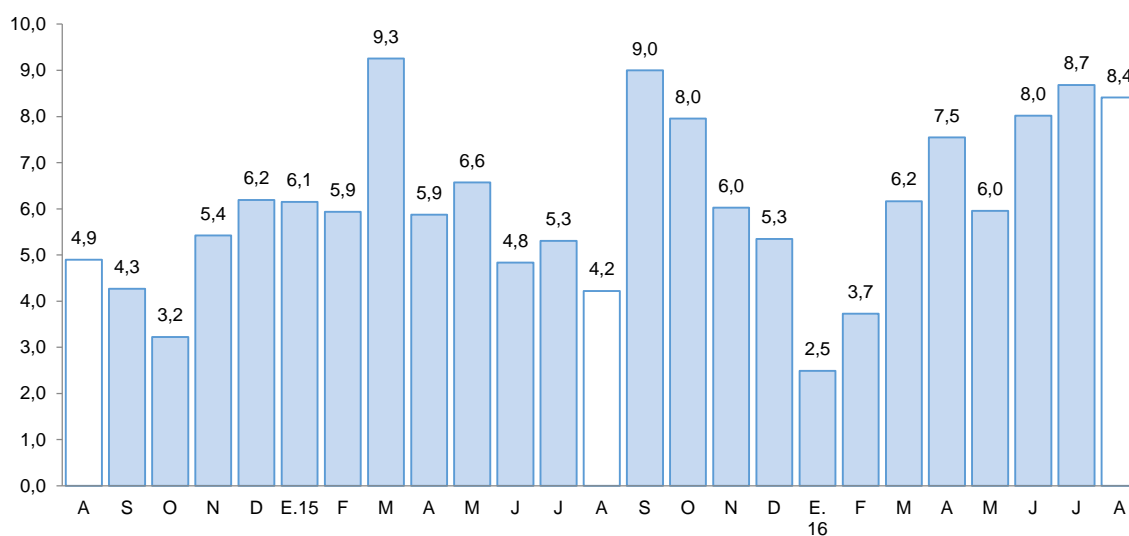

Fuente: MTPE

III. SECTOR EXTERNO

4. Exportaciones

- Las exportaciones de Puno sumaron en agosto US\$ 163,3 millones, 63,5 por ciento mayor, respecto a igual mes del pasado año. Las exportaciones tradicionales crecieron 67,7 por ciento; mientras que las no tradicionales disminuyeron 37,2 por ciento.

CUADRO N° 8
PUNO: EXPORTACIONES POR GRUPO DE PRODUCTOS

RUBROS	Valor FOB en millones de US\$				Tasa de crecimiento (%)		
	jul-16	ago-16	ene-ago 15	ene-ago 16	Mes	12 Meses	Acum.
Productos Tradicionales	161,5	160,8	826,4	1 114,1	-0,5	67,7	34,8
. Agropecuarios	0,3	0,7	0,4	1,6	178,0	176,7	266,6
. Mineros	161,3	160,0	826,0	1 112,4	-0,8	67,4	34,7
Productos No Tradicionales	2,0	2,5	22,0	22,8	28,1	-37,2	3,5
. Agropecuarios	0,6	0,7	3,5	5,7	20,3	-39,6	65,1
. Pesqueros	0,3	0,3	2,7	2,5	11,2	79,0	-8,1
. Textiles	0,7	0,2	2,8	4,8	-75,0	-8,2	71,4
. Resto de no tradicionales 1/	0,4	1,4	13,0	9,7	247,8	-46,4	-25,1
Total	163,5	163,3	848,4	1 136,8	-0,1	63,5	34,0

1/ Productos maderos y papeles, químicos, minería no metálicos, sidero metalúrgicos y joyería, metal mecánicos, sombreros de punto, fundas, instrumentos musicales, pieles y sus manufacturas.

FUENTE: SUNAT. www.sunat.gob.pe

- En las exportaciones tradicionales (US\$ 160,8 millones), el crecimiento interanual fue resultado del mayor valor exportado de productos mineros (67,4 por ciento), principalmente oro (91,4 por ciento) y estaño (10,9 por ciento). Las exportaciones tradicionales representan el 98,5 por ciento del total exportado.
- En las exportaciones no tradicionales (US\$ 2,5 millones), la disminución interanual, se sustenta esencialmente en la menor exportación del resto de productos no tradicionales (-46,4 por ciento), principalmente del resto de productos metal – mecánicos; productos agropecuarios (-39,6 por ciento), en especial quinua excepto para la siembra; y productos textiles (-8,2 por ciento), en especial prendas de vestir y otras confecciones. Esta disminución fue atenuada por la mayor exportación de productos pesqueros (79,0 por ciento), principalmente trucha congelada. Las exportaciones no tradicionales, en conjunto representan el 1,5 por ciento del total exportado.
- De enero a agosto, las exportaciones acumularon un valor de US\$ 1 136,8 millones, 34,0 por ciento mayor al valor exportado en igual periodo del pasado año. Las exportaciones tradicionales presentaron un crecimiento de 34,8 por ciento y las no tradicionales 3,5 por ciento.
- En el acumulado de exportaciones tradicionales (US\$ 1 114,1 millones), se observó un crecimiento en la exportación de productos mineros (34,7 por ciento), principalmente oro (82,2 por ciento), atenuado por la menor exportación de estaño (-32,0 por ciento).
- Por su parte, en el acumulado de productos no tradicionales (US\$ 22,8 millones), el incremento fue explicado por la mayor exportación de productos textiles (71,4 por ciento), en especial fibras textiles; y productos agropecuarios (65,1 por ciento), en especial quinua excepto para la siembra. Este crecimiento fue atenuado por la menor exportación de resto de productos no tradicionales (-25,1 por ciento), principalmente el resto de productos metal – mecánicos; y productos pesqueros (-8,1 por ciento), principalmente trucha congelada.

- El destino de las exportaciones se concentra en el bloque económico europeo que adquieren, en conjunto, el 35,2 por ciento del total exportado; siendo el principal mercado Suiza con el 26,8 por ciento, seguido por los Países Bajos (4,1 por ciento) y España (2,1 por ciento). En otros bloques fueron importantes las exportaciones hacia Estados Unidos (29,1 por ciento), Emiratos Árabes Unidos (29,1 por ciento) e India (1,8 por ciento). Los principales productos exportados fueron: oro, estaño, cemento y materiales de construcción, quinua y trucha congelada.

5. Importaciones

- Las importaciones en agosto fueron de US\$ 32,9 millones, 28,0 por ciento mayor, respecto a igual mes del año pasado; siendo importantes en el incremento, la importación de bienes de capital (224,6 por ciento), bienes de consumo (28,1 por ciento) e insumos (26,9 por ciento).
- Dentro del total de importaciones, destaca la participación de los insumos para la agricultura (50,1 por ciento), alimentos y bebidas (34,4 por ciento), y combustibles y lubricantes (6,5 por ciento).
- De enero a agosto, las importaciones acumularon un valor de US\$ 197,1 millones, 22,6 por ciento mayor al valor importado en igual periodo del año pasado. Donde destacan los incrementos en la importación de bienes de capital (165,6 por ciento), insumos (26,8 por ciento) y bienes de consumo (10,0 por ciento).

**CUADRO N° 9
PUNO: IMPORTACIONES SEGÚN USO O DESTINO ECONÓMICO**

RUBROS	Valor FOB en millones de US\$				Tasa de crecimiento (%)		
	jul-16	ago-16	ene-ago 15	ene-ago 16	Mes	12 Meses	Acum.
Bienes de Consumo	8,9	12,1	57,7	63,5	35,0	28,1	10,0
. Alimentos y Bebidas	8,6	11,3	52,1	58,2	31,2	33,3	11,7
. Productos Farmacéuticos	0,0	0,2	1,0	0,6	5 792,8	-10,3	-39,1
. Otros 1/	0,3	0,5	4,6	4,7	67,9	-23,8	1,7
Insumos	18,4	20,5	101,1	128,2	11,3	26,9	26,8
. Combustibles y Lubricantes	1,9	2,1	0,4	14,0	11,2	636,8	3 219,5
. Insumos para la Agricultura	13,7	16,5	82,2	93,3	20,7	27,1	13,6
. Insumos para la Industria	2,8	1,9	18,5	20,8	-33,4	-35,1	12,7
Bienes de Capital	0,1	0,3	2,1	5,4	95,7	224,6	165,6
. Maquinaria y Equipo	0,0	0,0	1,3	0,1	-100,0	-100,0	-94,4
. Materiales de Construcción	0,1	0,1	0,6	0,6	-47,7	95,4	2,0
. Otros 2/	0,0	0,2	0,1	4,7	19 892,4	52 106,9	4 278,2
Total	27,5	32,9	160,8	197,1	19,4	28,0	22,6

1/ Otros: Utensilios Domésticos y Electrod. y Veh. Uso Part.

2/ Otros: Partes y Piezas y Herramientas

FUENTE: SUNAT. www.sunat.gob.pe

IV. CRÉDITO Y DEPÓSITOS²

6. Crédito

- El crédito registró un crecimiento de 3,0 por ciento interanual en agosto, el cual significó un ritmo de crecimiento mayor al registrado en similar mes de 2015 (-2,2 por ciento).
- Según tipo de moneda, el 95,8 por ciento del crédito total fue otorgado en moneda nacional (S/ 2 813 millones), el cual creció 0,9 por ciento respecto al mes anterior, y 5,1 por ciento a 12 meses. Por su parte, el crédito otorgado en moneda extranjera (US\$ 36 millones) se redujo 0,2 por ciento en el mes, y en 28,8 por ciento interanual.

**CUADRO N° 10
PUNO: CRÉDITOS**

	Estructura % Ago-16	Saldos en millones de soles con TCF 1/		Tasa de crecimiento (%)	
		Jul-16	Ago-16	Mes	12 Meses
Banco de la Nación	4,7	136	138	1,5	11,9
Agrobanco	1,3	38	37	-1,9	-9,5
Banca Múltiple	51,3	1 498	1 506	0,5	1,5
Instituciones No Bancarias	42,8	1 242	1 257	1,2	4,4
Financieras	7,0	207	207	0,1	15,7
Cajas Municipales	29,3	849	862	1,6	9,4
Cajas Rurales	6,1	178	180	0,8	28,7
Edpymes	0,3	8	8	1,5	-91,8
TOTAL	100,0	2 914	2 938	0,8	3,0
Empresas	68,9	2 018	2 024	0,3	1,1
Personas	31,1	896	914	2,0	7,5
Consumo	27,6	792	810	2,2	7,9
Hipotecario	3,5	104	104	0,2	3,9
MN	95,8	2 790	2 813	0,9	5,1
ME	4,2	124	124	-0,2	-28,8
ME (Mill. US\$)		36	36	-0,2	-28,8

1/ TCF = Tipo de Cambio Fijo (S/ 3,41 por US\$).

Fuente: SBS y AFP.

Elaboración: BCRP, Sucursal Puno. Departamento de Estudios Económicos.

- Por tipo de institución, el crédito otorgado por la banca múltiple, que concentra el 51,3 por ciento de crédito total, creció 1,5 por ciento interanual. Y las instituciones no bancarias, que concentran el 42,8 por ciento del crédito total, mostraron un incremento de 4,4 por ciento interanual y fue resultado de mayores créditos otorgados por cajas rurales (28,7 por ciento), financieras (15,7 por ciento) y cajas municipales (9,4 por ciento); siendo atenuado por las Edpymes (-91,8 por ciento). Los créditos otorgados por el Banco de la Nación aumentaron en 11,9 por ciento, pero Agrobanco mostró una reducción de 9,5 por ciento interanual.

GRÁFICO N° 5
PUNO: VARIACIÓN PORCENTUAL DE LOS CRÉDITOS
 (Respecto a similar mes del año anterior)

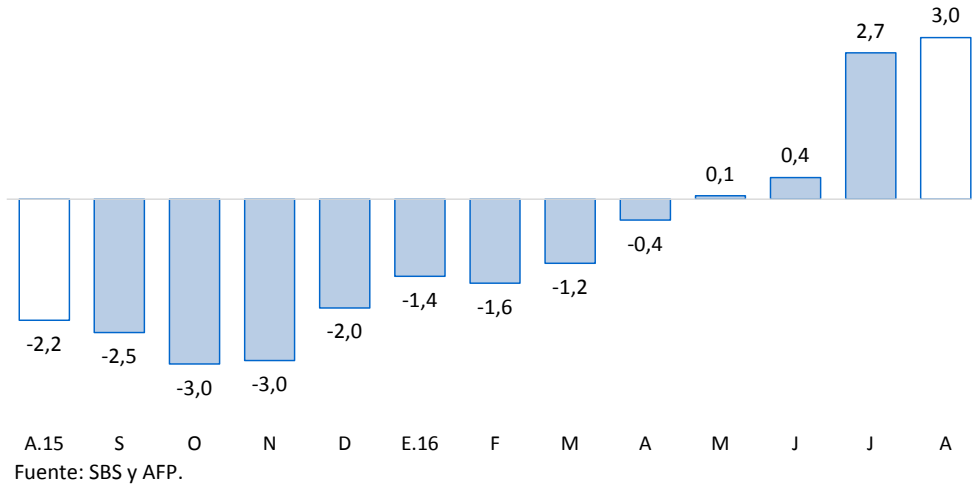

- En cuanto al tipo de crédito, el financiamiento a personas aumentó 7,5 por ciento interanual, debido al crecimiento del crédito de consumo e hipotecario (7,9 y 3,9 por ciento respectivamente). Y el financiamiento a empresas registró un incremento de 1,1 por ciento interanual.

GRÁFICO N° 6
PUNO: VARIACIÓN PORCENTUAL DEL TIPO DE CRÉDITO
 (Respecto a similar mes del año anterior)

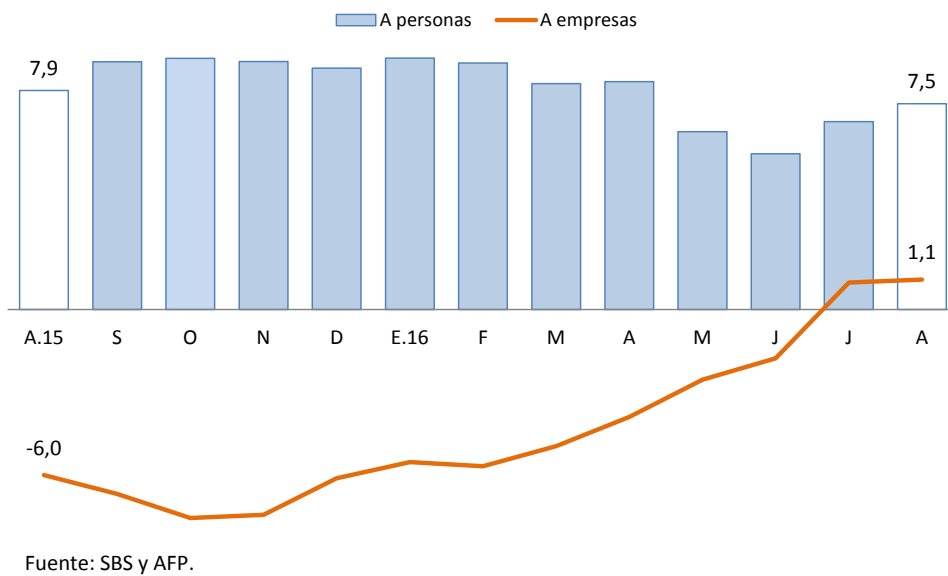

- La tasa de morosidad registrada en julio fue 6,3 por ciento, 0,7 puntos porcentuales menos respecto al mismo mes de 2015.

CUADRO N° 11
PUNO: MOROSIDAD

	Tasa de Morosidad en puntos		Variación Absoluta	
	Jun-16	Jul-16	Mes	12 Meses
	Banco de la Nación	1,3	1,3	0,0
Agrobanco	2,6	3,3	0,7	-1,3
Banca Múltiple	5,0	5,1	0,1	-1,0
Instituciones No Bancarias				
Financieras	8,4	8,1	-0,3	-0,1
Cajas Municipales	7,9	8,1	0,2	-0,5
Cajas Rurales	9,7	9,7	0,0	2,0
Edpymes	7,6	7,6	0,0	-3,6
TOTAL	6,2	6,3	0,1	-0,7

Fuente: SBS.

Elaboración: BCRP, Sucursal Puno. Departamento de Estudios Económicos.

- Cabe destacar, que el mayor incremento en la tasa de morosidad comparado con julio 2015, fue registrado por las cajas rurales (2,0 puntos porcentuales) y el banco de la Nación (0,3 puntos porcentuales). Mientras, se redujeron las tasas de morosidad de las Edpymes (-3,6 puntos porcentuales), Agrobanco (-1,3 puntos porcentuales), banca múltiple (-1,0 punto porcentual), cajas municipales (-0,5 puntos porcentuales), y Financieras (-0,1 puntos porcentuales).

GRÁFICO N° 7
PUNO: TASA DE MOROSIDAD
(Porcentaje)

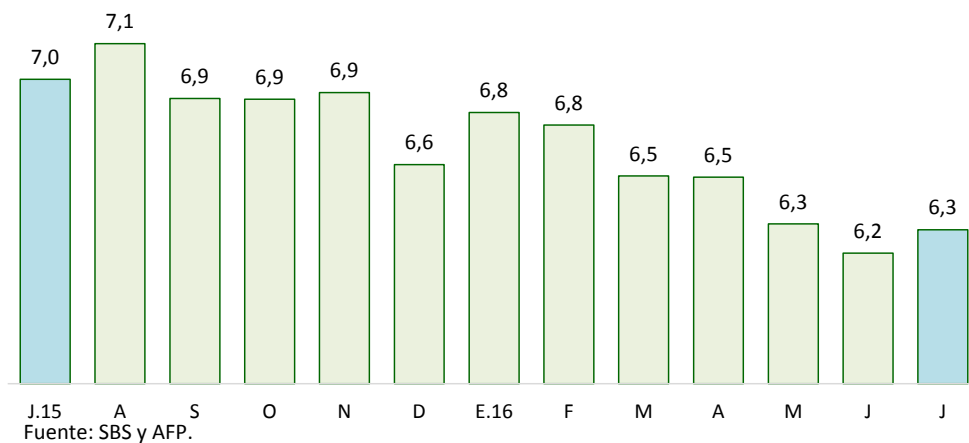

7. Depósitos

- En agosto, los depósitos crecieron 11,9 por ciento interanual, lo cual significó un ritmo de crecimiento mayor al registrado en similar mes de 2015 (7,7 por ciento).
- Por tipo de moneda, los depósitos en soles (S/ 1 204 millones), que representan el 81,7 por ciento de los depósitos totales, crecieron 1,9 por ciento en el mes, y 10,3 por ciento a 12 meses. Además, los depósitos en moneda extranjera (US\$ 79 millones) se redujeron 4,7 por ciento respecto al mes anterior, pero se incrementaron 19,5 por ciento interanual. La tasa de dolarización de los depósitos en agosto fue de 18,3 por ciento, superior en 1,2 puntos porcentuales frente a la tasa registrada en similar mes del pasado año (17,1 por ciento).

CUADRO N° 12
PUNO: DEPÓSITOS

	Estructura %	Saldos en millones de soles con TCF 1/		Tasa de crecimiento (%)		
		Ago-16	Jul-16	Ago-16	Mes	12 Meses
Banco de la Nación	23,7	338	349	3,2	12,4	
Banca Múltiple	52,6	782	775	-1,0	14,6	
Instituciones No Bancarias	23,7	344	350	1,7	5,9	
Financieras	0,7	11	11	2,1	50,9	
Cajas Municipales	14,6	214	216	1,0	12,0	
Cajas Rurales	8,3	119	123	3,0	-5,5	
TOTAL	100,0	1 464	1 473	0,6	11,9	
Vista	25,2	365	371	1,6	-0,6	
Ahorro	44,2	641	651	1,6	29,5	
A plazo	30,6	458	451	-1,5	2,4	
MN	81,7	1 182	1 204	1,9	10,3	
ME	18,3	283	269	-4,7	19,5	
ME (Mill. US\$)		83	79	-4,7	19,5	

1/ TCF = Tipo de Cambio Fijo (S/ 3,41 por US\$).

Fuente: SBS y AFP.

Elaboración: BCRP, Sucursal Puno. Departamento de Estudios Económicos.

- Según tipo de depósito, los depósitos de ahorro, que concentran el 44,2 por ciento de los depósitos totales, mostraron un incremento interanual de 29,5 por ciento. Así mismo, los depósitos a plazo crecieron 2,4 por ciento, mientras los depósitos a la vista disminuyeron 0,6 por ciento.
- Por tipo de instituciones, los depósitos en banca múltiple, que concentran el 52,6 por ciento de los depósitos totales, crecieron 14,6 por ciento interanual. Así mismo, los depósitos en instituciones no bancarias se incrementaron 5,9 por ciento; esta variación reflejó, principalmente, el crecimiento de depósitos en financieras (50,9 por ciento) y cajas municipales (12,0 por ciento); siendo atenuada por cajas rurales (-5,5 por ciento).

GRÁFICO N° 8
PUNO: VARIACIÓN PORCENTUAL DE LOS DEPÓSITOS
(Respecto a similar mes del año anterior)

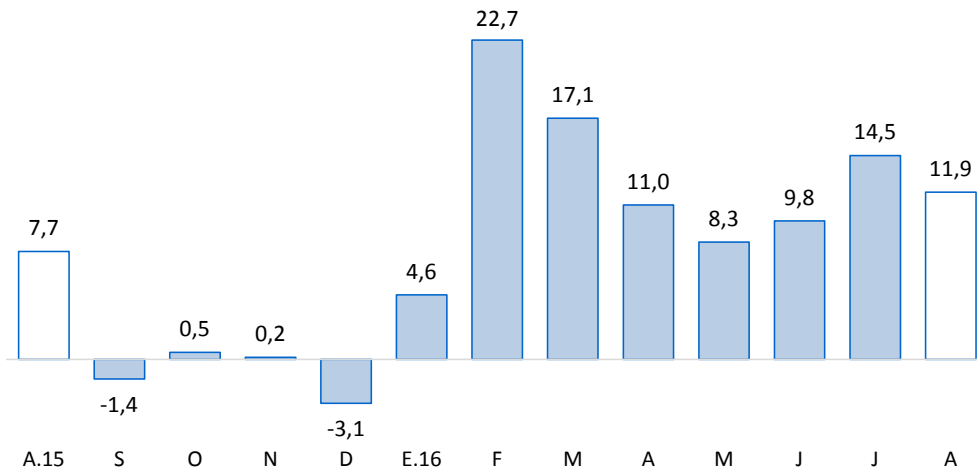

Fuente: SBS y AFP.



V. EJECUCIÓN DE PRESUPUESTO PÚBLICO

8. Ingresos del Gobierno Nacional

- Los ingresos del Gobierno Nacional en el departamento de Puno, durante agosto, crecieron 20,3 por ciento, interanual en términos reales; debido a incrementos en los ingresos tributarios (20,7 por ciento) y no tributarios (13,7 por ciento). Los ingresos tributarios representan el 95,0 por ciento del total de ingresos recaudados, y los no tributarios, el 5,0 por ciento restante.

CUADRO N° 13
PUNO: INGRESOS DEL GOBIERNO NACIONAL 1/ 2/
(Millones de soles)

RUBROS	AGOSTO			ENERO-AGOSTO		
	2015	2016	Var % real	2015	2016	Var % real
I. INGRESOS TRIBUTARIOS	37,0	45,9	20,7	270,6	327,5	16,6
1. Impuesto a la renta	13,7	16,1	13,9	114,2	134,6	13,5
Personas naturales	2,8	3,4	18,9	22,2	26,5	15,3
Personas jurídicas	10,2	12,5	19,2	79,9	94,9	14,4
Regularización	0,8	0,2	-74,2	12,2	13,2	4,0
2. Impuestos a la Importación	0,0	0,0	-29,8	0,4	0,3	-29,1
3. Impuestos a la Prod. y consumo	20,9	28,2	31,1	144,2	182,4	21,9
Impuesto General a las Ventas	20,5	27,9	32,6	142,0	180,3	22,5
Interno	7,3	10,0	32,9	55,4	64,1	11,3
Importaciones	13,1	17,9	32,5	86,5	116,3	29,6
Impuesto Selectivo al Consumo 2/	0,4	0,2	-45,1	2,2	2,1	-11,1
4. Otros ingresos	2,3	1,6	-32,4	11,8	10,1	-17,0
II. INGRESOS NO TRIBUTARIOS	2,1	2,4	13,7	15,1	16,5	5,9
TOTAL	39,0	48,3	20,3	285,7	344,0	16,0

1/ Información actualizada al 31 de agosto de 2016.

2/ Incluye el Impuesto Selectivo al Consumo interno y de importaciones.

Fuente: SUNAT.

Elaboración: BCRP, Sucursal Puno, Departamento de Estudios Económicos.

9. Ejecución del presupuesto de gastos del Gobierno General

- La ejecución del presupuesto de gastos en el departamento de Puno, durante agosto, presentó un incremento de 40,6 por ciento, interanual en términos reales; debido a mayores gastos del Gobierno Nacional (71,8 por ciento), en especial, gastos de capital (162,7 por ciento); Gobiernos Locales (28,5 por ciento), principalmente, gastos de capital (57,3 por ciento); y del Gobierno Regional (7,6 por ciento), especialmente, gastos corrientes (9,6 por ciento).
- En tanto, el gasto corriente no financiero creció 20,1 por ciento; y el gasto de capital se incrementó 98,3 por ciento, debido a la mejora de la inversión pública (127,1 por ciento).

CUADRO N° 14
PUNO: EJECUCIÓN DEL PRESUPUESTO DE GASTOS DEL GOBIERNO GENERAL
(Millones de soles)

RUBROS	AGOSTO			ENERO-AGOSTO		
	2015	2016	Var. % real	2015	2016	Var. % real
Gobierno Nacional	126,4	223,5	71,8	1 013,5	1 235,4	17,5
Gobierno Regional	100,8	111,7	7,6	734,6	813,7	6,9
Gobiernos Locales	51,4	67,9	28,5	433,7	551,1	22,7
Total	278,6	403,1	40,6	2 181,8	2 600,2	14,9
Corriente	205,6	254,2	20,1	1 543,5	1 756,1	9,7
Capital	73,0	149,0	98,3	638,3	844,2	27,6
Inversión Pública	57,1	133,5	127,1	595,5	762,2	23,4

Fuente: BCRP-Departamento de Estadísticas Fiscales.

Elaboración: BCRP, Sucursal Puno, Departamento de Estudios Económicos.

9.1 Gasto corriente no financiero

- El gasto corriente no financiero presentó un crecimiento de 20,1 por ciento interanual en términos reales, debido a mayores montos devengados por el Gobierno Nacional (35,6 por ciento), Gobierno Regional (9,6 por ciento) y los Gobiernos Locales (2,0 por ciento); por mayores gastos en bienes y servicios, transferencias y remuneraciones.

CUADRO N° 15
PUNO: GASTO CORRIENTE NO FINANCIERO
(Millones de Soles)

RUBROS	AGOSTO			ENERO - AGOSTO		
	2015	2016	Var. % real	2015	2016	Var. % real
- Gobierno Nacional	90,4	126,3	35,6	688,1	803,5	12,6
- Gobierno Regional	88,4	99,8	9,6	663,0	736,2	7,1
- Gobiernos Locales	26,7	28,1	2,0	192,3	216,4	8,6
TOTAL	205,6	254,2	20,1	1 543,5	1 756,1	9,7

Fuente: BCRP-Departamento de Estadísticas Fiscales.

Elaboración: BCRP, Sucursal Puno, Departamento de Estudios Económicos.

- En los ocho primeros meses del año, el gasto corriente no financiero se incrementó en 9,7 por ciento en términos reales, debido al crecimiento del gasto de Gobierno Nacional (12,6 por ciento), Gobiernos Locales (8,6 por ciento) y del Gobierno Regional (7,1 por ciento).

9.2 Inversión pública

- La inversión pública en Puno, correspondiente a los tres niveles de gobierno, totalizó en agosto S/ 133,5 millones; 127,1 por ciento mayor, en términos reales, respecto a similar mes del año pasado. La inversión se incrementó en el Gobierno Nacional (205,8 por ciento) y los Gobiernos Locales (106,3 por ciento); atenuada por los Gobiernos Locales (-6,7 por ciento).

CUADRO N° 16
PUNO: INVERSIÓN PÚBLICA 1/
(Millones de soles)

RUBROS	AGOSTO			ENERO - AGOSTO		
	2015	2016	Var. % real	2015	2016	Var. % real
- Gobierno Nacional	26,0	81,9	205,8	293,6	362,5	18,8
- Gobierno Regional	12,4	11,9	-6,7	71,6	72,4	-2,1
- Gobiernos Locales	18,7	39,7	106,3	230,3	327,4	37,3
TOTAL	57,1	133,5	127,1	595,5	762,2	23,4

1/ Comprende la formación bruta de capital.

Fuente: BCRP-Departamento de Estadísticas Fiscales.

Elaboración: BCRP, Sucursal Puno, Departamento de Estudios Económicos.

- Durante los ocho primeros meses del año, la inversión pública acumuló un total de S/ 762,2 millones, 23,4 por ciento mayor, respecto a similar periodo del pasado año. La inversión acumulada se incrementó en los Gobiernos Locales (37,3 por ciento) y el Gobierno Nacional (18,8 por ciento); atenuada por el Gobierno Regional (-2,1 por ciento).

GRAFICO N° 9
PUNO: VARIACIÓN PORCENTUAL REAL DE INVERSIÓN PÚBLICA
 (Respecto a similar mes del año anterior)

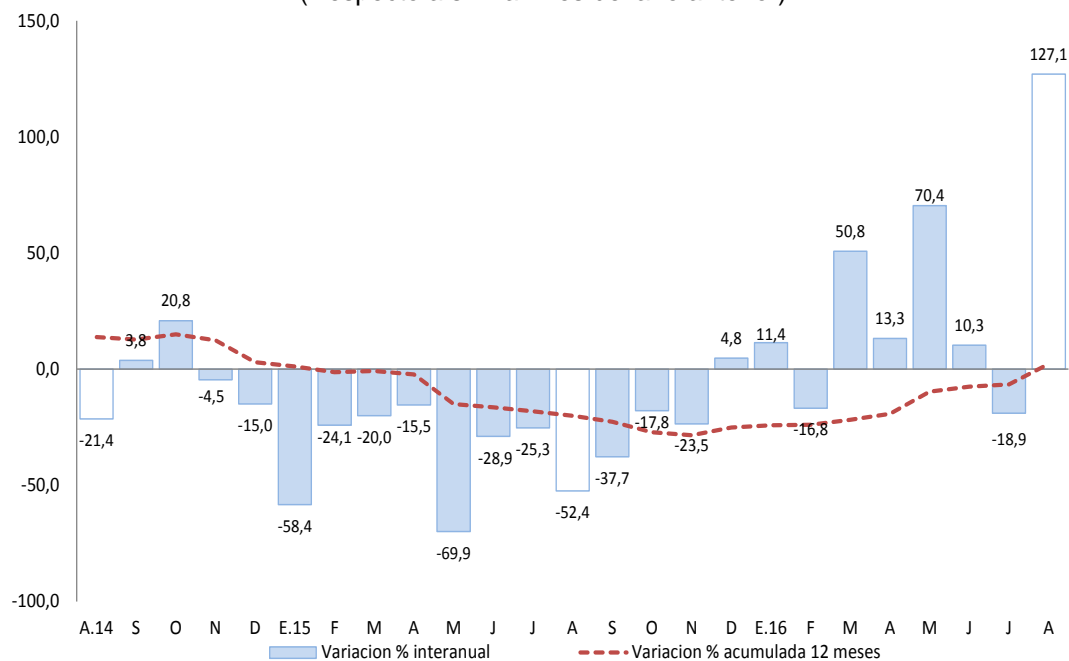

Fuente: MEF (Consulta Query).

Elaboración: BCRP - Sucursal Puno. Departamento de Estudios Económicos.

En cuanto a los principales proyectos que se ejecutaron en el mes de agosto, destacaron:

- La “Construcción de la autopista Puno – Juliaca” con S/ 47,0 millones devengados a cargo del Gobierno Nacional;
- Los “Pasos de frontera Desaguadero, Perú - Bolivia” con S/ 12,2 millones devengados a cargo del Gobierno Nacional; y
- La “Ampliación, mejoramiento del sistema de agua potable y alcantarillado, de la ciudad de Desaguadero, Distrito de Desaguadero – Chucuito - Puno” con S/ 2,1 millones devengados a cargo de los Gobiernos Locales.

VI. ANEXOS



ANEXO 1

PUNO: PRODUCCION AGROPECUARIA 1/
(TM)

PRINCIPALES PRODUCTOS	2015					2016								PRINCIPALES PRODUCTOS
	AGO	SET	OCT	NOV	DIC	ENE	FEB	MAR	ABR	MAY	JUN	JUL	AGO	
AGRICOLA														AGRICOLA
Quinua	0	0	0	0	0	0	0	1 246	24 820	9 100	0	0	0	Quinua
Cañihua	0	0	0	0	0	0	0	627	2 744	982	0	0	0	Cañihua
Cebada Grano	0	0	0	0	0	0	0	133	11 486	16 828	114	0	0	Cebada Grano
Trigo	0	0	0	0	0	0	0	0	356	1 227	15	0	0	Trigo
Centeno Grano	0	0	0	0	0	0	0	0	0	0	73	0	0	Centeno Grano
Avena Grano	0	0	0	0	0	0	0	0	3 671	4 005	274	0	0	Avena Grano
Maiz Amiláceo	0	0	0	0	0	0	0	0	2 802	3 267	0	0	0	Maiz Amiláceo
Maiz Amarillo Duro	0	0	0	0	0	0	0	205	2 401	1 432	86	0	0	Maiz Amarillo Duro
Arroz	0	0	0	0	0	0	0	0	292	150	74	0	0	Arroz
Papa	0	0	0	5 591	22 526	1 888	15 802	75 144	357 723	210 436	592	0	0	Papa
Oca	0	0	0	0	0	0	39	710	16 933	13 053	73	0	0	Oca
Olluco	0	0	0	0	0	0	563	721	7 015	9 081	0	0	0	Olluco
Mashua	0	0	0	0	0	0	0	202	3 237	3 390	0	0	0	Mashua
Yuca	0	0	0	0	0	0	0	0	1 405	7 897	11 648	0	0	Yuca
Tarhui	0	0	0	0	0	0	0	0	10	1 320	363	0	0	Tarhui
Haba	0	0	0	0	12	0	584	2 200	7 446	4 503	0	0	0	Haba
Arveja	0	0	0	0	0	0	0	0	323	827	0	0	0	Arveja
Cebolla	0	0	0	0	0	0	1 168	2 407	3 666	1 277	0	0	0	Cebolla
Avena Forrajera	0	0	0	0	0	0	0	161 146	678 229	608 665	543	0	0	Avena Forrajera
Cebada Forrajera	0	0	0	0	0	0	0	14 450	166 898	183 685	292	0	0	Cebada Forrajera
Plátano	859	893	1 095	1 073	861	911	809	1 022	1 002	953	930	897	870	Plátano
Naranja	3 826	0	0	0	0	0	0	42	948	6 171	8 414	6 305	4 329	Naranja
Café	50	0	0	0	0	0	0	0	380	1 849	3 538	974	150	Café
Alfalfa	0	0	0	765	31 489	16 141	101 264	248 177	276 423	139 761	47 000	0	0	Alfalfa
Otros Pastos Cultivados	0	0	0	0	10 008	1 740	11 576	35 286	44 480	30 738	8 993	0	0	Otros Pastos Cultivados
PECUARIA 2/														PECUARIA 2/
Carne de Vacuno	1 730	1 644	1 293	1 311	1 231	1 289	1 548	1 694	2 345	2 157	2 190	1 951	1 761	Carne de Vacuno
Carne de Ovino	856	932	721	618	531	528	650	711	1 003	940	941	964	841	Carne de Ovino
Carne de Alpaca	502	457	404	332	218	331	462	467	690	637	617	592	507	Carne de Alpaca
Carne de Llama	122	132	102	83	101	97	122	129	180	167	165	139	124	Carne de Llama
Carne de Porcino	224	230	181	175	168	152	199	195	275	243	262	278	226	Carne de Porcino
Carne de Ave	231	272	256	255	252	248	291	282	283	295	296	244	231	Carne de Ave
Leche de Vacuno	7 174	4 778	4 150	4 552	5 490	8 848	13 080	13 804	13 327	11 167	10 141	7 991	7 222	Leche de Vacuno
Lana de Ovino	0	0	0	705	348	0	1 840	1 800	0	0	0	0	0	Lana de Ovino
Fibra de Alpaca	0	0	0	1 518	305	0	450	475	0	0	0	0	0	Fibra de Alpaca
Fibra de Llama	0	0	0	242	46	0	77	72	0	0	0	0	0	Fibra de Llama
Otros pdtos. Pecuarios	1 397	1 420	1 152	992	883	849	961	1 164	1 502	1 432	1 403	1 333	1 397	Otros pdtos. Pecuarios

1/ Cifras preliminares, actualizado al 13-10-2016

2/ Peso neto

FUENTE: DRA - Puno

ELABORACIÓN: BCRP - Sucursal Puno



ANEXO 2

PUNO: SUPERFICIE AGRÍCOLA SEMBRADA 1/
(Hectáreas)

PRINCIPALES CULTIVOS	2015					2016							PRINCIPALES CULTIVOS	
	AGO	SET	OCT	NOV	DIC	ENE	FEB	MAR	ABR	MAY	JUN	JUL		AGO
Quinua	0	11 313	23 025	2 092	0	0	0	0	0	0	0	0	0	Quinua
Cañihua	0	966	3 149	1 366	42	0	0	0	0	0	0	0	0	Cañihua
Cebada Grano	1	2 221	17 609	7 919	0	0	0	0	0	0	0	0	0	Cebada Grano
Trigo	0	241	964	296	0	0	0	0	0	0	0	0	0	Trigo
Centeno Grano	0	0	55	20	0	0	0	0	0	0	0	0	0	Centeno Grano
Avena Grano	0	120	5 272	2 807	0	0	0	0	0	0	0	0	0	Avena Grano
Maiz Amiláceo	505	1 845	1 474	0	0	0	0	0	0	0	0	0	616	Maiz Amiláceo
Maiz Amarillo Duro	718	1 453	264	0	0	0	0	0	0	0	0	0	914	Maiz Amarillo Duro
Arroz	10	165	108	0	0	0	0	0	0	0	0	0	0	Arroz
Papa	3 654	10 789	27 987	14 375	1 596	0	0	0	0	0	645	1 355	3 092	Papa
Oca	240	1 255	2 322	122	0	0	0	0	0	0	0	0	341	Oca
Olluco	230	958	1 348	256	0	0	0	0	0	0	0	0	296	Olluco
Mashua	39	344	526	43	0	0	0	0	0	0	0	0	43	Mashua
Yuca	730	913	284	0	0	0	0	0	0	0	0	0	760	Yuca
Tarhui	1	214	1 106	0	0	0	0	0	0	0	0	0	6	Tarhui
Haba	1 657	5 374	3 769	63	0	0	0	0	0	0	0	15	1 412	Haba
Arveja	144	691	324	21	0	0	0	0	0	0	0	0	150	Arveja
Cebolla	34	246	159	38	1	0	0	0	0	0	0	4	36	Cebolla
Avena Forrajera	2	6	7 138	26 599	28 420	2 010	0	0	0	0	0	0	0	Avena Forrajera
Cebada Forrajera	0	6	645	4 685	11 864	1 255	0	0	0	0	0	0	70	Cebada Forrajera
Plátano	0	0	0	0	0	0	0	0	0	0	0	0	0	Plátano
Naranja	0	0	0	0	0	0	0	0	0	0	0	0	0	Naranja
Café	0	0	0	0	0	0	0	0	0	0	0	0	0	Café
Alfalfa	0	0	0	0	5 678	2 503	0	0	0	0	0	0	0	Alfalfa
Otros Pastos Cultivados	0	0	0	0	890	271	0	0	0	0	0	0	0	Otros Pastos Cultivados
TOTAL	7 965	39 120	97 528	60 702	48 492	6 039	0	0	0	0	645	1 374	7 736	TOTAL

1/ Cifras preliminares. Además, no incluye superficie instalada de cultivos permanentes. Actualizado al 13-10-2016

FUENTE: DRA - Puno

ELABORACIÓN: BCRP - Sucursal Puno



ANEXO 3

**PUNO: EXTRACCION Y PRODUCCIÓN PESQUERA 1/
(T.m.)**

	2015					2016								
	AGO	SET	OCT	NOV	DIC	ENE	FEB	MAR	ABR	MAY	JUN	JUL	AGO	
CHD 2/	2 475	2 460	2 811	2 615	3 721	3 124	3 332	3 602	3 504	2 251	3 298	4 469	3 236	CHD 2/
- Boga	0	0	0	0	0	0	0	0	0	0	0	0	0	- Boga
- Carachi	12	11	8	11	17	14	16	17	14	14	13	28	27	- Carachi
- Ispi	0	2	3	10	9	25	38	22	17	17	8	1	4	- Ispi
-Suche	0	0	0	0	0	0	0	0	0	0	0	0	0	-Suche
- Mauri	18	1	1	1	1	0	0	1	1	0	0	1	1	- Mauri
- Pejerrey	12	11	12	8	7	8	10	15	15	13	10	10	17	- Pejerrey
- Trucha Natural	7	5	11	5	5	5	5	6	5	5	3	3	4	- Trucha Natural
- Trucha Crianza	2 426	2 429	2 777	2 581	3 683	3 071	3 263	3 542	3 453	2 202	3 264	4 426	3 184	- Trucha Crianza

1/ Cifras preliminares

2/ Consumo Humano Directo

Fuente: PRODUCE - Puno

Elaboración: BCRP - Sucursal Puno



ANEXO 4

**PUNO: PRODUCCIÓN MINERA 1/
(Contenido fino)**

PRODUCTOS	2015					2016								PRODUCTOS
	AGO	SET	OCT	NOV	DIC	ENE	FEB	MAR	ABR	MAY	JUN	JUL	AGO	
MINERIA METALICA														MINERIA METALICA
Estaño (TMF)	1 693	1 567	1 696	1 591	1 841	1 189	1 488	1 597	1 441	1 578	1 554	1 753	1 784	Estaño (TMF)
Plomo (TMF)	240	122	298	216	279	40	0	0	171	0	0	445	0	Plomo (TMF)
Oro (kgr-f)	374	360	368	365	426	319	360	336	378	365	406	420	360	Oro (kgr-f)
Plata (kg-f)	451	351	514	420	538	87	25	19	361	26	24	579	26	Plata (kg-f)
Zinc (TMF)	249	208	214	157	248	38	0	0	185	0	0	418	0	Zinc (TMF)

1/ Cifras preliminares

Fuente: MINEM

Elaboración: BCRP - Sucursal Puno

ANEXO 5

**PUNO: PRODUCCIÓN MANUFACTURERA 1/
(Índice 2007=100)**

PRODUCTOS	2015					2016								PRODUCTOS
	AGO	SET	OCT	NOV	DIC	ENE	FEB	MAR	ABR	MAY	JUN	JUL	AGO	
Bebidas gaseosas	42,2	43,2	51,3	53,9	45,6	49,8	49,4	31,8	40,6	40,9	34,4	30,6	30,5 *	Bebidas gaseosas
Productos de panadería	212,6	249,0	200,8	194,1	277,3	174,7	165,7	249,6	199,4	209,6	209,3	254,5	253,6 *	Productos de panadería
Ladrillos	51,0	30,1	60,8	66,0	45,6	49,6	37,2	64,0	52,5	28,9	56,0	40,8	40,6	Ladrillos
Cemento	0,0	0,0	0,0	0,0	0,0	0,0	0,0	0,0	0,0	0,0	0,0	0,0	0,0	Cemento
Cal 2/	472,1	458,8	497,9	508,3	570,4	560,0	416,3	233,1	468,2	493,5	384,8	451,0	451,0	Cal 2/
Prendas de Vestir	542,7	272,5	271,4	45,8	5,9	0,0	0,0	0,0	66,4	267,5	272,0	396,3	408,9 *	Prendas de Vestir
Muebles	3,2	6,0	5,2	5,5	9,0	11,0	6,5	9,3	40,1	40,1	31,7	4,9	4,9 *	Muebles
Joyas	0,0	0,0	0,0	0,0	0,0	0,0	0,0	0,0	0,0	0,0	0,0	0,0	0,0	Joyas
TOTAL	227,9	218,6	237,0	239,3	267,4	262,0	195,5	111,7	220,9	234,5	184,7	216,2	216,3	TOTAL

1/ Cifras preliminares

(*) Índice calculado con información de julio de 2016.

2/ Información estimada a partir de octubre 2015

Fuente: Empresas manufactureras respectivas

Elaboración: BCRP - Sucursal Puno



ANEXO 6

**PUNO: PRODUCCIÓN MANUFACTURERA 1/
(Variación porcentual)**

PRODUCTOS	2015					2016								PRODUCTOS
	AGO	SET	OCT	NOV	DIC	ENE	FEB	MAR	ABR	MAY	JUN	JUL	AGO	
Bebidas gaseosas	-31,3	-20,3	-32,2	-21,8	-13,1	5,0	16,8	-27,7	34,6	5,9	-14,6	-18,9	-27,8 *	Bebidas gaseosas
Productos de panadería	29,4	9,7	-5,6	-8,3	59,5	11,2	-18,6	-25,0	2,4	15,2	-16,1	37,2	19,3 *	Productos de panadería
Ladrillos	-12,4	-48,3	175,7	8,5	-18,3	-6,4	-6,0	17,5	16,0	-52,6	187,3	-16,1	-20,3	Ladrillos
Cemento	-100,0	-	-	-	-	-	-	-	-	-	-	-	-	Cemento
Cal 2/	89,1	75,7	41,9	194,2	244,5	99,8	28,5	-2,1	52,0	25,0	-15,6	-4,4	-4,5	Cal 2/
Prendas de Vestir	-30,1	13,1	421,1	719,8	-32,3	-	-	-	29,8	-3,2	-29,1	-9,7	-24,7 *	Prendas de Vestir
Muebles	-56,5	25,9	-23,3	-6,7	28,2	109,4	42,0	101,7	858,4	588,4	862,6	60,0	53,8 *	Muebles
Joyas	-	-	-	-	-	-	-	-	-	-	-	-	-	Joyas
TOTAL	50,2	70,9	41,7	181,3	231,1	96,9	27,7	-2,8	51,3	24,1	-15,4	-4,4	-5,1	TOTAL

1/ Cifras preliminares

(*) Variación porcentual calculado con información de julio de 2016.

2/ Producción estimada a partir de octubre 2015

Fuente: Empresas manufactureras respectivas

Elaboración: BCRP - Sucursal Puno

ANEXO 7

**PUNO: ARRIBO DE TURISTAS, SEGÚN NACIONALIDAD 1/
(Número de Personas)**

	2015					2016								
	AGO	SET	OCT	NOV	DIC	ENE	FEB	MAR	ABR	MAY	JUN	JUL	AGO	
PERU	43 175	38 400	40 860	40 455	39 893	43 276	50 473	41 941	42 047	60 284	56 098	66 396	65 023	PERU
NORTE AMERICA	5 593	6 307	5 632	6 669	4 114	3 626	3 424	4 866	7 946	6 603	7 038	6 641	4 709	NORTE AMERICA
EE.UU.	3 894	4 352	4 295	4 050	3 300	2 883	2 356	2 983	4 989	5 151	6 272	5 253	3 884	EE.UU.
Canada	1 699	1 955	1 337	2 619	814	743	1 068	1 883	2 957	1 452	766	1 388	825	Canada
CENTRO AMERICA	566	546	564	600	530	440	213	647	315	587	675	1 165	678	CENTRO AMERICA
Mexico	437	462	520	515	432	390	171	609	315	354	592	1 021	627	Mexico
Otros paises	129	84	44	85	98	50	42	38	0	233	83	144	51	Otros paises
SUD AMERICA	4 394	3 720	4 689	3 595	3 237	5 817	3 643	4 159	4 668	4 486	3 835	4 983	4 053	SUD AMERICA
Argentina	1 049	1 375	1 168	725	726	1 886	552	906	1 763	1 173	979	1 917	982	Argentina
Bolivia	466	474	422	481	568	707	525	649	393	690	486	694	819	Bolivia
Brasil	1 902	1 143	1 952	1 355	812	1 930	949	1 354	1 050	1 579	1 344	1 226	1 300	Brasil
Chile	319	223	592	547	530	659	1 240	504	306	305	226	601	362	Chile
Colombia	512	433	415	368	517	562	263	591	1 045	606	722	477	365	Colombia
Ecuador	118	41	102	89	68	63	96	59	89	87	44	52	184	Ecuador
Venezuela	28	31	38	30	16	10	18	96	22	46	34	16	41	Venezuela
EUROPA	24 567	18 310	21 189	15 093	8 610	8 823	7 661	13 957	14 377	14 395	11 044	17 559	23 138	EUROPA
Inglaterra	3 646	4 201	3 994	2 283	2 159	2 201	1 393	2 661	3 373	2 664	2 090	2 529	2 596	Inglaterra
Alemania	3 872	2 758	3 681	3 038	663	1 772	1 542	2 836	1 842	1 804	1 078	2 343	2 448	Alemania
España	4 201	1 684	1 615	1 092	856	510	632	1 892	608	1 051	1 183	1 851	3 711	España
Francia	5 225	4 150	4 138	3 104	2 013	964	1 409	2 720	4 233	3 815	2 513	4 091	5 434	Francia
Italia	3 724	1 527	2 128	998	1 192	1 246	761	1 180	761	738	1 100	1 111	4 392	Italia
Otros Paises	3 899	3 990	5 633	4 578	1 727	2 130	1 924	2 668	3 560	4 323	3 080	5 634	4 557	Otros Paises
ASIA	1 222	1 429	1 421	1 037	1 242	1 724	2 201	1 563	1 378	1 168	1 037	1 258	962	ASIA
Japon	410	519	369	224	334	336	752	670	230	316	339	229	262	Japon
Korea	97	68	186	124	256	604	296	209	142	121	59	90	37	Korea
Otros Paises	715	842	866	689	652	784	1 153	684	1 006	731	639	939	663	Otros Paises
AFRICA	31	30	29	12	42	31	8	68	52	73	34	43	203	AFRICA
OTROS	2 790	3 397	3 923	2 371	2 076	2 331	1 274	2 659	2 019	2 167	2 102	2 038	1 539	OTROS
TOTAL NACIONALES	43 175	38 400	40 860	40 455	39 893	43 276	50 473	41 941	42 047	60 284	56 098	66 396	65 023	TOTAL NACIONALES
TOTAL EXTRANJEROS	39 163	33 739	37 447	29 377	19 851	22 792	18 424	27 919	30 755	29 479	25 765	33 687	35 282	TOTAL EXTRANJEROS
TOTAL GENERAL	82 338	72 139	78 307	69 832	59 744	66 068	68 897	69 860	72 802	89 763	81 863	100 083	100 305	TOTAL GENERAL

1/ Información actualizada al 31-10-2016

Fuente: MINCETUR

Elaboración: BCRP - Sucursal Puno



ANEXO 8

PUNO: EXPORTACIONES (FOB), SEGÚN GRUPO DE PRODUCTOS

(Millones de US\$)

RUBROS	2015					2016								RUBROS
	Ago	Set	Oct	Nov	Dic	Ene	Feb	Mar	Abr	May	Jun	Jul	Ago	
1. PROD. TRADICIONALES	95,9	115,3	155,2	95,7	128,2	145,5	115,2	140,0	131,0	120,9	139,2	161,5	160,8	1. PROD. TRADICIONALES
. Agropecuarios	0,3	0,4	1,8	1,3	1,2	0,3	0,2	0,0	0,2	0,0	0,0	0,3	0,7	. Agropecuarios
. Mineros 1/	95,6	114,9	153,3	94,4	127,0	145,3	115,1	140,0	130,8	120,9	139,1	161,3	160,0	. Mineros 1/
2. PROD. NO TRADICIONALES	4,0	5,1	4,1	2,7	4,0	3,6	3,1	4,6	3,7	1,7	1,5	2,0	2,5	2. PROD. NO TRADICIONALES
. Agropecuarios	1,1	1,4	1,2	1,8	1,0	1,1	0,4	0,8	0,8	0,7	0,6	0,6	0,7	. Agropecuarios
. Pesqueros	0,2	0,6	0,1	0,2	0,4	0,2	0,4	0,5	0,2	0,1	0,5	0,3	0,3	. Pesqueros
. Textiles	0,2	0,4	0,6	0,2	0,9	0,6	0,5	0,9	0,8	0,7	0,3	0,7	0,2	. Textiles
. Resto de no tradicionales 2/	2,5	2,6	2,2	0,6	1,7	1,6	1,8	2,4	1,9	0,1	0,2	0,4	1,4	. Resto de no tradicionales 2/
3. TOTAL	99,9	120,4	159,3	98,4	132,2	149,1	118,3	144,6	134,7	122,6	140,7	163,5	163,3	3. TOTAL

1/ Productos de maderas, papeles, químicos, minería no metálica, sidero metalúrgicos y joyería, metal mecánico, sombreros de punto, bisutería, juguetes, fundas, instrumentos musicales, productos de hierro laminados, pieles y sus manufacturas.

FUENTE: SUNAT. www.sunat.gob.pe

ELABORACIÓN: BCRP Sucursal Puno, Dpto. de Estudios Económicos.

ANEXO 9

PUNO: EXPORTACIONES DE PRODUCTOS TRADICIONALES

(Millones de US\$)

TIPO	2015					2016								TIPO
	Ago	Set	Oct	Nov	Dic	Ene	Feb	Mar	Abr	May	Jun	Jul	Ago	
AGROPECUARIOS	0,3	0,4	1,8	1,3	1,2	0,3	0,2	0,0	0,2	0,0	0,0	0,3	0,7	AGROPECUARIOS
Café														Café
Volumen (TM)	0,1	0,0	0,2	0,2	0,2	0,0	0,0	0,0	0,1	0,0	0,0	0,0	0,2	Volumen (TM)
Valor (Mill. US\$)	0,3	0,2	1,8	1,2	0,9	0,2	0,2	0,0	0,2	0,0	0,0	0,0	0,7	Valor (Mill. US\$)
Lana sin cardar ni peinar														Lana sin cardar ni peinar
Volumen (TM)	0,0	0,0	0,0	0,0	0,1	0,0	0,0	0,0	0,0	0,0	0,0	0,0	0,0	Volumen (TM)
Valor (Mill. US\$)	0,0	0,0	0,0	0,1	0,3	0,1	0,0	0,0	0,0	0,0	0,0	0,0	0,0	Valor (Mill. US\$)
Resto de agropecuarios 1/														Resto de agropecuarios 1/
Volumen (TM)	0,0	0,0	0,0	0,0	0,0	0,0	0,0	0,0	0,0	0,0	0,0	0,1	0,0	Volumen (TM)
Valor (Mill. US\$)	0,0	0,3	0,0	0,0	0,0	0,0	0,0	0,0	0,0	0,0	0,0	0,3	0,0	Valor (Mill. US\$)
MINEROS	95,6	114,9	153,3	94,4	127,0	145,3	115,1	140,0	130,8	120,9	139,1	161,3	160,0	MINEROS
Estaño														Estaño
Volumen (TM)	1,7	1,5	1,7	1,5	2,5	1,5	1,3	1,8	1,5	1,6	1,4	1,6	1,6	Volumen (TM)
Valor (Mill. US\$)	27,5	23,5	26,9	22,9	37,9	22,3	19,5	29,6	25,7	27,4	24,7	29,5	30,5	Valor (Mill. US\$)
Oro														Oro
Volumen (TM)	0,0	0,0	0,0	0,0	0,0	0,0	0,0	0,0	0,0	0,0	0,0	0,0	0,0	Volumen (TM)
Valor (Mill. US\$)	67,7	90,5	124,3	68,5	89,2	116,9	93,1	110,3	105,1	93,5	114,4	131,8	129,5	Valor (Mill. US\$)
Zinc														Zinc
Volumen (TM)	0,0	0,0	0,0	0,0	0,0	0,0	0,0	0,0	0,0	0,0	0,0	0,0	0,0	Volumen (TM)
Valor (Mill. US\$)	0,0	0,0	0,0	0,0	0,0	0,0	0,0	0,0	0,0	0,0	0,0	0,0	0,0	Valor (Mill. US\$)
Plomo														Plomo
Volumen (TM)	0,0	0,3	0,7	0,7	0,0	0,0	0,9	0,0	0,0	0,0	0,0	0,0	0,0	Volumen (TM)
Valor (Mill. US\$)	0,0	0,2	1,0	2,1	0,0	0,0	2,5	0,0	0,0	0,0	0,0	0,0	0,0	Valor (Mill. US\$)
Cobre														Cobre
Volumen (TM)	0,0	0,0	0,0	0,0	0,0	0,0	0,0	0,0	0,0	0,0	0,0	0,0	0,0	Volumen (TM)
Valor (Mill. US\$)	0,0	0,0	0,0	0,0	0,0	0,0	0,0	0,0	0,0	0,0	0,0	0,0	0,0	Valor (Mill. US\$)
Resto de mineros 2/														Resto de mineros 2/
Volumen	0,1	0,2	0,3	0,9	0,0	10,1	0,0	0,0	0,0	0,0	0,0	0,0	0,0	Volumen
Valor (Mill. US\$)	0,4	0,7	1,1	0,9	0,0	6,1	0,0	0,0	0,0	0,0	0,0	0,0	0,0	Valor (Mill. US\$)
TOTAL	95,9	115,3	155,2	95,7	128,2	145,5	115,2	140,0	131,0	120,9	139,2	161,5	160,8	TOTAL

1/ Comprende cueros, pieles en bruto, e hilados de lana cardada.

2/ Comprende minerales de los metales preciosos y sus concentrados, minerales de hierro y sus concentrados, y combustibles minerales.

FUENTE: SUNAT. w w w .sunat.gob.pe

ELABORACIÓN: BCRP Sucursal Puno, Dpto. de Estudios Económicos.



ANEXO 10

PUNO: EXPORTACIONES DE PRODUCTOS NO TRADICIONALES

(Millones de US\$)

TIPO	2015					2016								TIPO
	Ago	Set	Oct	Nov	Dic	Ene	Feb	Mar	Abr	May	Jun	Jul	Ago	
AGROPECUARIOS	1,1	1,4	1,2	1,8	1,0	1,1	0,4	0,8	0,8	0,7	0,6	0,6	0,7	AGROPECUARIOS
Quinoa excepto para la siembra	0,7	0,8	0,8	1,3	0,5	0,5	0,3	0,7	0,6	0,5	0,5	0,4	0,6	Quinoa excepto para la siembra
Resto	0,4	0,7	0,5	0,5	0,5	0,6	0,0	0,1	0,2	0,2	0,1	0,1	0,1	Resto
PESQUEROS	0,2	0,6	0,1	0,2	0,4	0,2	0,4	0,5	0,2	0,1	0,5	0,3	0,3	PESQUEROS
Trucha Congelada	0,2	0,6	0,1	0,2	0,4	0,2	0,4	0,5	0,2	0,1	0,5	0,3	0,3	Trucha Congelada
TEXTILES	0,2	0,4	0,6	0,2	0,9	0,6	0,5	0,9	0,8	0,7	0,3	0,7	0,2	TEXTILES
Prendas de vestir y otras confecciones	0,1	0,1	0,1	0,0	0,0	0,0	0,0	0,0	0,0	0,0	0,0	0,0	0,0	Prendas de vestir y otras confecciones
Fibras textiles	0,1	0,2	0,4	0,1	0,8	0,6	0,5	0,8	0,7	0,7	0,3	0,7	0,2	Fibras textiles
Resto 1/	0,1	0,1	0,1	0,0	0,0	0,0	0,0	0,1	0,1	0,0	0,0	0,0	0,0	Resto 1/
RESTO DE NO TRADICIONALES 2/	2,5	2,6	2,2	0,6	1,7	1,6	1,8	2,4	1,9	0,1	0,2	0,4	1,4	RESTO DE NO TRADICIONALES 2/
PRODUCTOS NO TRADICIONALES	4,0	5,1	4,1	2,7	4,0	3,6	3,1	4,6	3,7	1,7	1,5	2,0	2,5	PRODUCTOS NO TRADICIONALES

1/ Incluye hilados y tejidos.

2/ Sombreros de punto, bisutería, juguetes, fundas, instrumentos musicales, productos de hierro laminados, pieles y sus manufacturas.

FUENTE: SUNAT. www.sunat.gob.pe

ELABORACIÓN: BCRP Sucursal Puno, Dpto. de Estudios Económicos.

ANEXO 11

PUNO: ADUANA DE DESAGUADERO - IMPORTACIONES (FOB), SEGÚN USO O DESTINO ECONOMICO

(Millones de US\$)

RUBROS	2015					2016								RUBROS
	Ago	Set	Oct	Nov	Dic	Ene	Feb	Mar	Abr	May	Jun	Jul	Ago	
BIENES DE CONSUMO	9,4	11,1	9,2	7,7	6,5	4,5	5,8	6,5	7,2	8,4	10,2	8,9	12,1	BIENES DE CONSUMO
. Alimentos y Bebidas	8,5	10,2	8,4	7,2	6,0	4,3	5,1	5,8	6,0	7,6	9,5	8,6	11,3	. Alimentos y Bebidas
. Productos Farmacéuticos	0,3	0,0	0,2	0,0	0,2	0,0	0,0	0,1	0,1	0,1	0,1	0,0	0,2	. Productos Farmacéuticos
. Utensilios Domésticos	0,0	0,0	0,0	0,0	0,0	0,0	0,0	0,0	0,0	0,0	0,0	0,0	0,0	. Utensilios Domésticos
. Electrod.y Veh.Usó Part.	0,0	0,0	0,0	0,0	0,0	0,0	0,0	0,0	0,4	0,0	0,0	0,0	0,0	. Electrod.y Veh.Usó Part.
. Otros	0,7	0,9	0,6	0,6	0,4	0,2	0,6	0,6	0,7	0,8	0,6	0,3	0,5	. Otros
INSUMOS	16,2	17,3	14,5	14,6	16,0	14,0	12,1	14,2	13,9	17,0	18,0	18,4	20,5	INSUMOS
. Combustibles y Lubricantes	0,3	0,6	1,0	0,9	1,1	0,9	1,1	1,8	2,0	2,1	1,9	1,9	2,1	. Combustibles y Lubricantes
. Insumos para la Agricultura	13,0	13,6	10,7	10,6	11,6	10,3	7,9	8,9	9,4	12,9	13,8	13,7	16,5	. Insumos para la Agricultura
. Insumos para la Industria	2,9	3,1	2,8	3,1	3,3	2,8	3,1	3,6	2,4	2,0	2,2	2,8	1,9	. Insumos para la Industria
BIENES DE CAPITAL	0,1	0,2	0,2	0,0	0,7	0,9	0,0	3,9	0,1	0,1	0,0	0,1	0,3	BIENES DE CAPITAL
. Maquinaria y Equipo	0,1	0,0	0,1	0,0	0,5	0,0	0,0	0,0	0,0	0,0	0,0	0,0	0,0	. Maquinaria y Equipo
. Partes y Piezas	0,0	0,1	0,0	0,0	0,0	0,0	0,0	0,0	0,0	0,0	0,0	0,0	0,0	. Partes y Piezas
. Herramientas	0,0	0,0	0,1	0,0	0,1	0,7	0,0	3,8	0,0	0,0	0,0	0,0	0,2	. Herramientas
. Materiales de Construcción	0,0	0,1	0,0	0,0	0,1	0,2	0,0	0,1	0,0	0,1	0,0	0,1	0,1	. Materiales de Construcción
TOTAL	25,7	28,6	23,9	22,3	23,3	19,4	17,9	24,6	21,1	25,6	28,2	27,5	32,9	TOTAL

FUENTE: SUNAT. www.sunat.gob.pe

ELABORACIÓN: BCRP Sucursal Puno, Dpto. de Estudios Económicos.



ANEXO 12

PUNO: CRÉDITOS

(Millones de soles)

INSTITUCIONES	2015					2016								INSTITUCIONES
	Ago	Set	Oct	Nov	Dic	Ene	Feb	Mar	Abr	May	Jun	Jul	Ago	
Banco de la Nación	123	125	127	128	128	130	132	132	134	135	135	136	138	Banco de la Nación
Agrobanco	41	41	41	42	42	41	40	39	39	40	39	38	37	Agrobanco
Banca múltiple	1 484	1 479	1 480	1 491	1 488	1 486	1 475	1 474	1 477	1 482	1 487	1 498	1 506	Banca múltiple
Inst. no bancarias	1 204	1 208	1 198	1 205	1 212	1 206	1 200	1 210	1 223	1 229	1 228	1 242	1 257	Inst. no bancarias
. Cajas Municipales	788	796	798	806	814	814	811	819	831	837	837	849	862	. Cajas Municipales
. Cajas Rurales	140	112	109	108	108	108	108	109	111	179	178	178	180	. Cajas Rurales
. EDPYMES	97	93	90	87	84	81	78	76	75	7	7	8	8	. EDPYMES
. Financieras	179	207	202	204	206	204	203	206	207	206	206	207	207	. Financieras
TOTAL	2 852	2 853	2 847	2 866	2 870	2 864	2 847	2 855	2 874	2 886	2 889	2 914	2 938	TOTAL

FUENTE: SBS y AFP.

ELABORACION: BCRP Sucursal Puno, Dpto. de Estudios Económicos.

ANEXO 13

PUNO: DEPÓSITOS

(Millones de soles)

INSTITUCIONES	2015					2016								INSTITUCIONES
	Ago	Set	Oct	Nov	Dic	Ene	Feb	Mar	Abr	May	Jun	Jul	Ago	
Banco de la Nación	311	302	314	309	333	385	392	371	385	356	359	338	349	Banco de la Nación
Banca múltiple	676	644	661	653	672	710	891	882	744	742	760	782	775	Banca múltiple
Inst. no bancarias	330	329	328	328	329	326	327	326	323	334	336	344	350	Inst. no bancarias
. Cajas Municipales	193	192	191	192	196	196	199	200	201	208	210	214	216	. Cajas Municipales
. Cajas Rurales	130	129	128	127	124	121	119	118	114	117	116	119	123	. Cajas Rurales
. Financieras	7	8	8	9	9	9	9	9	9	9	9	11	11	. Financieras
TOTAL	1 317	1 275	1 303	1 290	1 334	1 421	1 610	1 580	1 453	1 432	1 455	1 464	1 473	TOTAL

FUENTE: SBS y AFP.

ELABORACION: BCRP Sucursal Puno, Dpto. de Estudios Económicos.

ANEXO 14

PUNO: TASA DE MOROSIDAD

(En porcentajes)

INSTITUCIONES	2015						2016							INSTITUCIONES
	Jul	Ago	Set	Oct	Nov	Dic	Ene	Feb	Mar	Abr	May	Jun	Jul	
Banco de la Nación	1,0	1,1	1,3	1,2	1,3	1,2	1,1	1,1	1,1	1,2	1,3	1,3	1,3	Banco de la Nación
Agrobanco	4,6	4,8	4,7	5,3	5,0	3,9	4,5	4,5	3,0	3,5	3,3	2,6	3,3	Agrobanco
Banca múltiple	6,1	6,1	5,3	5,4	5,2	5,0	5,1	4,9	4,5	4,5	4,8	5,0	5,1	Banca múltiple
Inst. no bancarias														Inst. no bancarias
. Cajas Municipales	8,6	8,9	9,3	9,1	9,4	8,8	9,3	9,3	9,2	9,4	9,1	7,9	8,1	. Cajas Municipales
. Cajas Rurales	7,7	8,1	8,3	8,7	8,5	8,0	8,7	8,8	8,8	8,3	8,2	9,7	9,7	. Cajas Rurales
. EDPYMES	11,2	11,6	12,0	12,0	12,1	11,9	13,2	14,2	14,9	14,9	8,1	7,6	7,6	. EDPYMES
. Financieras	8,2	8,4	8,9	9,3	9,3	9,2	9,4	9,5	9,4	8,7	8,5	8,4	8,1	. Financieras
TOTAL	7,0	7,1	6,9	6,9	6,9	6,6	6,8	6,8	6,5	6,5	6,3	6,2	6,3	TOTAL

FUENTE: SBS y AFP.

ELABORACION: BCRP Sucursal Puno, Dpto. de Estudios Económicos.



ANEXO 15

PUNO: INGRESOS RECAUDADOS DEL GOBIERNO NACIONAL 1/

(Millones de soles)

RUBROS	2015					2016								RUBROS
	Ago	Set	Oct	Nov	Dic	Ene	Feb	Mar	Abr	May	Jun	Jul	Ago	
I. INGRESOS TRIBUTARIOS	37,0	38,9	36,7	39,2	42,4	38,6	37,5	42,4	45,5	39,2	38,5	39,9	45,9	I. INGRESOS TRIBUTARIOS
1. Impuesto a la renta	13,7	13,0	13,0	13,7	13,4	16,3	16,2	20,4	22,4	15,0	13,9	14,4	16,1	1. Impuesto a la renta
- Personas naturales	2,8	2,6	2,2	2,4	3,1	4,2	2,9	2,6	3,9	3,3	3,5	2,8	3,4	- Personas naturales
- Personas jurídicas	10,2	9,7	9,9	10,9	9,8	11,9	13,2	14,2	11,0	10,8	10,1	11,2	12,5	- Personas jurídicas
- Regularización	0,8	0,8	1,0	0,3	0,5	0,2	0,1	3,5	7,5	0,8	0,3	0,5	0,2	- Regularización
2. Impuestos a la Importación	0,0	0,0	0,0	0,1	0,1	0,0	0,0	0,0	0,0	0,0	0,1	0,0	0,0	2. Impuestos a la Importación
3. Impuestos a la Prod. y consumo	20,9	24,3	21,9	21,5	23,6	21,6	20,4	20,6	21,9	23,0	23,3	23,5	28,2	3. Impuestos a la Prod. y consumo
. Impuesto General a las Ventas	20,5	23,9	21,5	21,2	23,2	21,3	20,1	20,2	21,5	22,8	23,2	23,2	27,9	. Impuesto General a las Ventas
- Interno	7,3	6,6	7,8	8,2	7,9	9,1	8,9	6,9	6,1	7,8	7,8	7,4	10,0	- Interno
- Importaciones	13,1	17,4	13,7	13,0	15,3	12,3	11,2	13,4	15,4	15,0	15,3	15,8	17,9	- Importaciones
. Impuesto Selectivo al Consumo 2/	0,4	0,4	0,4	0,3	0,3	0,3	0,2	0,4	0,3	0,2	0,1	0,3	0,2	. Impuesto Selectivo al Consumo
4. Otros ingresos	2,3	1,5	1,7	4,0	5,2	0,7	0,9	1,4	1,2	1,2	1,2	1,9	1,6	4. Otros ingresos
II. INGRESOS NO TRIBUTARIOS	2,1	2,1	2,0	2,2	2,2	1,2	1,5	1,5	2,7	2,5	2,2	2,4	2,4	II. INGRESOS NO TRIBUTARIOS
III. TOTAL	39,0	41,0	38,7	41,4	44,6	39,9	39,0	43,9	48,2	41,7	40,7	42,3	48,3	III. TOTAL

1/ Información registrada al 31 de agosto de 2016.

2/ Incluye el Impuesto Selectivo al Consumo interno y de importaciones.

Fuente: SUNAT.

Elaboración: BCRP Sucursal Puno, Dpto. de Estudios Económicos.

ANEXO 16

PUNO: EJECUCIÓN DEL PRESUPUESTO DE GASTOS DEL GOBIERNO GENERAL

(Millones de soles)

TIPO DE GASTO	2015					2016								TIPO DE GASTO
	Ago	Set	Oct	Nov	Dic	Ene	Feb	Mar	Abr	May	Jun	Jul	Ago	
I. GASTOS CORRIENTES	205,6	228,5	233,1	242,2	351,3	198,4	206,0	213,0	206,0	192,2	229,3	257,1	254,2	I. GASTOS CORRIENTES
Gobierno Nacional	90,4	105,2	107,4	110,9	134,8	102,2	97,1	101,3	84,4	72,4	105,7	114,1	126,3	Gobierno Nacional
Gobierno Regional	88,4	92,3	95,5	106,5	154,4	85,6	82,3	82,0	92,8	90,5	94,3	108,8	99,8	Gobierno Regional
Gobiernos Locales	26,7	31,0	30,2	24,8	62,1	10,6	26,6	29,6	28,9	29,2	29,2	34,1	28,1	Gobiernos Locales
Remuneraciones	94,8	101,2	102,3	112,4	141,9	109,0	103,5	100,2	107,2	103,0	107,1	127,3	103,5	Remuneraciones
Gobierno Nacional	22,8	28,8	28,6	27,2	32,9	31,8	30,0	29,5	29,3	30,6	32,9	36,1	27,2	Gobierno Nacional
Gobierno Regional	66,3	66,4	68,0	80,7	99,1	72,4	67,1	64,2	72,2	66,9	68,6	83,7	70,5	Gobierno Regional
Gobiernos Locales	5,8	6,0	5,7	4,6	9,8	4,7	6,5	6,5	5,8	5,5	5,7	7,5	5,8	Gobiernos Locales
Bienes y servicios	57,8	84,3	72,3	104,7	128,9	21,9	52,5	85,7	49,0	64,6	60,0	87,9	86,9	Bienes y servicios
Gobierno Nacional	24,2	45,7	31,8	69,0	40,3	12,9	27,0	53,2	14,7	26,9	21,0	50,8	49,3	Gobierno Nacional
Gobierno Regional	15,4	18,2	19,6	18,8	44,8	3,8	7,2	11,0	13,1	16,8	18,8	15,5	18,2	Gobierno Regional
Gobiernos Locales	18,2	20,3	20,8	16,9	43,7	5,2	18,3	21,5	21,2	20,9	20,2	21,7	19,4	Gobiernos Locales
Transferencias 1/	52,9	43,0	58,5	25,1	80,6	67,5	49,9	27,1	49,8	24,6	62,2	41,9	63,8	Transferencias 1/
Gobierno Nacional	43,5	30,6	47,0	14,8	61,6	57,4	40,2	18,6	40,4	14,9	51,8	27,3	49,8	Gobierno Nacional
Gobierno Regional	6,8	7,7	7,9	7,0	10,5	9,4	8,0	6,9	7,6	6,8	7,0	9,6	11,2	Gobierno Regional
Gobiernos Locales	2,7	4,7	3,6	3,3	8,6	0,7	1,8	1,6	1,9	2,9	3,4	5,0	2,8	Gobiernos Locales
II. GASTOS DE CAPITAL	73,0	83,7	230,9	105,3	477,2	16,2	54,1	95,7	198,7	116,2	112,7	101,6	149,0	II. GASTOS DE CAPITAL
Gobierno Nacional	35,9	24,9	152,8	35,2	172,9	9,8	21,7	33,0	145,8	48,4	49,8	26,0	97,2	Gobierno Nacional
Gobierno Regional	12,4	15,7	23,3	19,4	68,2	1,1	7,9	8,1	15,8	12,5	11,2	9,0	11,9	Gobierno Regional
Gobiernos Locales	24,6	43,1	54,8	50,6	236,0	5,3	24,5	54,6	37,0	55,3	51,7	66,5	39,9	Gobiernos Locales
Formación bruta de capital	57,1	75,3	228,0	98,1	383,5	16,2	48,9	83,0	194,3	105,0	81,8	99,3	133,5	Formación bruta de capital
Gobierno Nacional	26,0	20,3	150,4	28,1	79,7	9,8	16,5	26,4	146,5	37,2	20,0	24,1	81,9	Gobierno Nacional
Gobierno Regional	12,4	11,9	23,3	19,4	68,2	1,1	7,9	8,1	10,8	12,5	11,0	9,0	11,9	Gobierno Regional
Gobiernos Locales	18,7	43,1	54,3	50,5	235,6	5,3	24,5	48,6	36,9	55,3	50,8	66,2	39,7	Gobiernos Locales
Otros gastos de capital 2/	15,9	8,3	2,9	7,2	93,7	0,0	5,2	12,6	4,3	11,2	30,9	2,2	15,5	Otros gastos de capital 2/
III. GASTOS NO FINANCIEROS	278,6	312,2	464,0	347,5	828,5	214,6	260,1	308,6	404,7	308,4	342,0	358,7	403,1	III. GASTOS NO FINANCIEROS
Gobierno Nacional	126,4	130,0	260,2	146,1	307,8	112,0	118,8	134,3	230,2	120,8	155,6	140,2	223,5	Gobierno Nacional
Gobierno Regional	100,8	108,0	118,8	125,9	222,6	86,7	90,2	90,1	108,6	103,1	105,5	117,8	111,7	Gobierno Regional
Gobiernos Locales	51,4	74,2	85,0	75,4	298,1	15,9	51,1	84,2	65,9	84,5	80,9	100,7	67,9	Gobiernos Locales

1/ Incluye el pago de pensiones, donaciones, transferencias y otros gastos corrientes.

2/ Incluye donaciones y transferencias.

Fuente: MEF (Consulta Query).

Elaboración: BCRP - Sucursal Puno. Departamento de Estudios Económicos.

