

BANCO CENTRAL DE RESERVA DEL PERÚ

SUCURSAL PUNO



PUNO: Síntesis de Actividad Económica Julio 2016^{1,2}

Departamento de Estudios Económicos

El Banco Central de Reserva del Perú (BCRP) considera importante presentar un conjunto de indicadores sectoriales de actividad económica con la finalidad de brindar un seguimiento del desempeño de la economía departamental. Las estadísticas económicas tienen las siguientes fuentes de información: el Instituto Nacional de Estadística e Informática (INEI) para el sector real, la Superintendencia Nacional de Aduanas y de Administración Tributaria (SUNAT) para las operaciones comerciales de exportación e importación y de impuestos, el Ministerio de Economía y Finanzas (MEF), consulta Query, para la ejecución del presupuesto público, la Superintendencia de Banca, Seguros y AFP (SBS) para las estadísticas de créditos y depósitos, estadísticas del Ministerio de Agricultura, del Ministerio de Energía y Minas y del Ministerio de Trabajo, así como encuestas a empresas industriales. Cabe señalar que a partir de enero 2014, el Instituto Nacional de Estadística (INEI) ha realizado el cambio de año base de 1994 a 2007 para la construcción del Producto Bruto Interno (PBI) nacional y se utiliza el Valor Bruto de Producción a precios del año 2007 para los sectores.

¹ Participaron: César Gonzales Pérez (cesar.gonzales@bcrp.gob.pe), Martha Choque Dávalos (martha.choque@bcrp.gob.pe), Luis Arpi Quilca (luis.arpi@bcrp.gob.pe) y Liseth Condori Fernandez (liseth.condori@bcrp.gob.pe).

² En este informe se presentan los saldos de los créditos y depósitos al cierre de operaciones de julio 2016. Cabe destacar que los saldos de las cuentas expresadas en moneda extranjera se valúan al tipo de cambio constante de diciembre de 2015 (S/ 3,41 por dólar), a fin de aislar el efecto de la valuación cambiaria sobre los saldos en dicha moneda.

ÍNDICE

	<i>Página</i>
RESUMEN EJECUTIVO.....	3
I. ACTIVIDAD PRODUCTIVA.....	5
1. Actividad primaria.....	5
1.1 Sector agropecuario.....	5
1.2 Sector pesca	6
1.3 Sector minería.....	7
2. Otros indicadores sectoriales.....	8
2.1 Sector manufactura.....	8
2.2 Arribos a los establecimientos de hospedaje.....	9
II. ASPECTOS LABORALES.....	9
3. Empleo	10
III. SECTOR EXTERNO.....	11
4. Exportaciones.....	11
5. Importaciones.....	12
IV. CRÉDITO Y DEPÓSITOS²	13
6. Crédito.....	13
7. Depósitos	16
V. EJECUCIÓN DE PRESUPUESTO PÚBLICO.....	18
8. Ingresos del Gobierno Nacional.....	18
9. Ejecución del presupuesto de gastos del Gobierno General.....	18
9.1 Gasto corriente no financiero	19
9.2 Inversión pública	19
VI. ANEXOS	21

RESUMEN EJECUTIVO

Principales hechos de importancia

- La evolución de la **actividad primaria**, fue positiva interanual en julio; resultado del crecimiento de los sectores pesca (50,7 por ciento), minería (13,3 por ciento) y agropecuario (4,8 por ciento).
- En cuanto a los **otros indicadores de actividad económica** en la región, creció el arribo a establecimientos de hospedaje (29,9 por ciento), la inversión pública (10,3 por ciento), el empleo formal en las empresas de más de 10 trabajadores en las ciudades de Puno y Juliaca (8,0 por ciento, en **junio 2016**), exportación de bienes (3,9 por ciento), y el crédito total (0,4 por ciento). Mientras que la producción industrial disminuyó en 4,3 por ciento

Actividad primaria

- El **sector agropecuario** mostró una recuperación de 4,8 por ciento interanual, obedeciendo a la mayor producción agrícola (21,4 por ciento) y el ligero aumento del subsector pecuario (0,5 por ciento); pese a ello, en los siete meses transcurridos del año el sector cayó en 4,2 por ciento.
- El **sector pesca** registró un crecimiento de 50,7 por ciento, respecto a similar mes de 2015, resultado de la mayor producción de trucha criada en jaulas flotantes (51,1 por ciento). Asimismo, entre enero y julio el sector acumuló un incremento de 23,2 por ciento.
- La **actividad minera** en julio se recuperó en 13,3 por ciento, respecto a su similar del año anterior, básicamente por la mayor extracción de estaño (10,1 por ciento) y oro (5,4 por ciento). Sin embargo, en los primeros siete meses del año acumuló una caída de 9,7 por ciento.

Otros indicadores de actividad económica

- La **producción manufacturera** mostró una caída de 4,3 por ciento interanual en julio, resultado de la menor producción de cal (-4,4 por ciento), así como el comportamiento mixto del resto de industrias.
- Los **arribos a los establecimientos de hospedaje** se incrementaron en 29,9 por ciento interanual, resultado del importante aumento de turistas nacionales (59,2 por ciento), atenuado en parte por la disminución de extranjeros (-4,7 por ciento). En los siete meses transcurridos del año, esta actividad acumuló un crecimiento de 16,3 por ciento.
- El **empleo formal** en empresas de más de 10 trabajadores en las ciudades de Puno y Juliaca creció 8,0 por ciento en **junio 2016**, resultado de la mayor contratación de personal en los sectores extractivo (13,9 por ciento), servicios (9,9 por ciento) y manufactura (6,8 por ciento).
- Las **exportaciones** de Puno realizada por diferentes zonas de embarque sumaron US\$ 163,5 millones en julio, superior en 55,8 por ciento interanual, resultado del mayor valor exportado de **productos tradicionales** (57,4 por ciento); atenuado por los **no tradicionales** (-16,2 por ciento).
- El **crédito directo total** en la región (S/ 2 914 millones) creció 2,7 por ciento, en términos nominales, respecto a igual mes de 2015. El crédito **a personas** se incrementó 6,8 por ciento; y el crédito **a empresas** creció 1,0 por ciento.
- La **inversión pública** (S/ 99,3 millones) se redujo 18,9 por ciento interanual, en términos reales, por menor inversión del Gobierno Regional (-45,6 por ciento), Gobierno Nacional (-20,3 por ciento) y los Gobiernos Locales (-12,6 por ciento).

CUADRO N° 1
PUNO: OTROS INDICADORES DE ACTIVIDAD ECONÓMICA
 (Variación % respecto a similar periodo del año anterior)

	Feb.16	Mar.16	Abr.16	May.16	Jun.16	Jul.16
Producción industrial 1/	↑ 27,7	↓ -2,8	↑ 51,3	↑ 24,1	↓ -15,5	↓ -4,3
Arribos establec. de hospedaje	↓ -5,8	↑ 11,8	↑ 10,6	↑ 42,6	↑ 26,5	↑ 29,9
Empleo formal urbano 2/	↑ 3,7	↑ 6,2	↑ 7,5	↑ 6,0	↑ 8,0	↑ 8,0 *
Exportaciones	↑ 36,9	↑ 48,0	↑ 30,0	↑ 33,9	↑ 3,9	↑ 55,8
Crédito total 3/	↓ -1,6	↓ -1,2	↓ -0,4	↑ 0,1	↑ 0,4	↑ 2,7
Crédito de consumo 3/	↑ 1,9	↑ 0,9	↑ 1,9	↑ 7,8	↑ 5,7	↑ 6,9
Crédito hipotecario 3/	↓ -1,1	↓ -1,8	↓ -1,5	↑ 6,4	↑ 5,2	↑ 6,4
Inversión pública 1/	↓ -16,8	↑ 50,8	↑ 13,3	↑ 70,4	↑ 10,3	↓ -18,9

1/ En términos reales.

2/ En empresas de 10 a más trabajadores situadas en las ciudades de Puno y Juliaca

3/ En términos nominales

(*) La información de julio corresponde a junio 2016

Fuentes: BCRP - Sucursal Puno, Mincetur, MTPE, SBS y MEF.

Elaboración: BCRP - Sucursal Puno

I. ACTIVIDAD PRODUCTIVA

1. Actividad primaria

1.1 Sector agropecuario

- El **sector agropecuario** creció en 4,8 por ciento interanual en julio, debido a la mayor producción agrícola (21,4 por ciento) y el moderado aumento de la producción pecuaria (0,5 por ciento). Igualmente, en los siete meses transcurridos del año, este sector cayó en 4,2 por ciento, resultado de la disminución de la producción agrícola.
- La **actividad agrícola** en julio registró la cosecha de sólo tres cultivos permanentes; obteniéndose una producción total de 8 176 toneladas, significando un incremento de 21,4 por ciento en el VBP de esta actividad, comparado con julio 2015; especialmente por el aumento en la producción de café (39,6 por ciento), naranjo (1,2 por ciento) y plátano (0,7 por ciento).
- Por el contrario, en los primeros siete meses del año, la actividad agrícola acumuló una caída de 5,5 por ciento, observándose las mayores disminuciones en la producción de papa, avena forrajera, alfalfa y cebada forrajera, entre otros; pese a la mayor superficie cosechada (2,1 por ciento), pero el rendimiento por hectárea de cultivos transitorios fue menor en 8,1 por ciento.

CUADRO N° 2
PUNO: SECTOR AGROPECUARIO 1/
(Miles de toneladas)

Subsectores	Estructura Porcentual 2014 2/	Julio			Enero - Julio				
		2015	2016	Var.%	Contribución 3/	2015	2016	Var.%	Contribución 3/
AGRÍCOLA 2/	70,0			21,4	4,4			-5,5	-4,4
Orientada al mercado interno 2/	70,0			21,4	4,4			-5,5	-4,4
Quinua	3,8	0,0	0,0	-	-	38,2	35,2	-8,0	-0,3
Cebada Grano	1,6	0,0	0,0	-	-	30,6	28,6	-6,6	-0,1
Papa	25,8	0,0	0,0	-	-	693,5	661,6	-4,6	-1,3
Oca	1,3	0,0	0,0	-	-	32,3	30,8	-4,5	-0,1
Haba	1,3	0,0	0,0	-	-	15,7	14,7	-5,9	-0,1
Avena Forrajera	13,8	0,0	0,0	-	-	1 551,2	1 448,6	-6,6	-1,1
Cebada Forrajera	3,9	0,0	0,0	-	-	401,3	365,3	-9,0	-0,4
Café	2,0	0,7	1,0	39,6	4,3	6,5	6,7	4,5	0,1
Alfalfa	8,0	0,0	0,0	-	-	913,3	828,8	-9,3	-0,9
Otros Pastos Cultivados	3,4	0,0	0,0	-	-	146,1	132,8	-9,1	-0,3
Otros cultivos 2/	5,2	3,0	3,0	1,2	0,1	60,4	61,6	1,9	0,1
PECUARIA 2/	30,0			0,5	0,4			1,2	0,2
Carne de vacuno 4/	7,8	1,9	2,0	0,4	0,1	13,1	13,2	0,6	0,0
Carne de ovino 4/	3,1	1,0	1,0	-1,0	-0,1	5,9	5,7	-2,3	0,0
Carne de alpaca 4/	1,3	0,6	0,6	0,0	0,0	3,8	3,8	1,1	0,0
Leche 4/	6,8	7,9	8,0	1,6	0,3	76,0	78,4	3,1	0,2
Lana de ovino 4/	1,8	0,0	0,0	-	-	3,7	3,6	-2,1	0,0
Fibra de alpaca 4/	4,3	0,0	0,0	-	-	0,9	0,9	1,8	0,0
Otros pdtos pecuarios 2/	4,9	4,8	4,8	0,5	0,1	32,2	32,9	2,3	0,1
SECTOR AGROPECUARIO 2/	100,0			4,8	4,8			-4,2	-4,2

1/ Cifras preliminares

2/ A precios de 2007

3/ En base a la estructura de similar período de 2015

4/ Peso neto

Fuente: DRA - Puno

Elaboración: BCRP, Sucursal Puno

- La **producción pecuaria** creció en julio 0,5 por ciento interanual, principalmente por la mayor producción de leche (1,6 por ciento), carne de vacuno (0,4 por ciento) y otros productos pecuarios (0,5 por ciento); contrarrestado por la disminución de carne de ovino (-1,0 por ciento).
- Asimismo, en los primeros siete meses del año, esta actividad se incrementó en 1,2 por ciento interanual, esencialmente por la mayor producción de leche y fibra de alpaca.



- En julio se registró la siembra de 1 374 hectáreas de tres cultivos transitorios (papa, habas y cebolla), correspondiente a la denominada “campaña chica”, superior en 6,7 por ciento al mismo mes del año pasado; sin embargo, la variación de la siembra acumulada de la campaña agrícola 2015-2016 continuó en 4,2 por ciento, destacando la mayor siembra de avena forrajera, quinua y papa, debido a que son productos de mayor demanda nacional y regional.

CUADRO N° 3
PUNO: SUPERFICIE SEMBRADA 1/
(Hectáreas)

	Campaña Agrícola 2/		Variación	
	2014/2015	2015/2016	Absoluta	Porcentual
CULTIVOS TRANSITORIOS	245 555	252 523	6 968	2,8
Quinua	34 640	36 430	1 790	5,2
Cebada Grano	27 091	27 750	659	2,4
Papa	59 356	60 401	1 045	1,8
Oca	3 774	3 939	165	4,4
Haba	10 780	10 878	98	0,9
Avena Forrajera	62 212	64 175	1 963	3,2
Cebada Forrajera	19 102	18 455	-647	-3,4
Otros cultivos transitorios	28 600	30 494	1 894	6,6
CULTIVOS PERMANENTES	5 793	9 342	3 549	61,3
Café	0	0	0	-
Alfalfa	5 321	8 181	2 860	53,7
Otros Pastos Cultivados	462	1 161	699	151,3
Otros cultivos permanentes	10	0	-10	-100,0
Total	251 348	261 865	10 517	4,2

1/ Cifras preliminares

2/ De agosto a julio

Fuente: DRA – Puno

Elaboración: BCRP, Sucursal Puno

1.2 Sector pesca

- El sector pesca, en julio presentó un crecimiento de 50,7 por ciento, respecto a similar mes de 2015, resultado de la mayor producción de trucha en jaulas flotantes (51,1 por ciento) destinada al consumo nacional y regional. Asimismo, aumentó la pesca de carachi (113,2 por ciento), mauri (114,0 por ciento) y pejerrey (9,1 por ciento); situación que se ve atenuada por la menor pesca de ispi (-81,8 por ciento) y trucha natural (-69,4 por ciento); pero no incidieron significativamente en el comportamiento del sector, porque la producción de trucha en jaulas flotantes representa el 99,6 por ciento del VBP pesquero y el resto sólo el 0,4 por ciento; este último porcentaje se debe a la sobrepesca informal que está provocando la disminución progresiva de especies nativas.
- En los primeros siete meses del año, el sector acumuló un crecimiento de 23,2 por ciento interanual, definida casi en su totalidad por la mayor producción de trucha en jaulas flotantes (23,3 por ciento); también aumentaron la pesca de ispi (59,0 por ciento), pejerrey (50,3 por ciento), carachi (21,7 por ciento) y mauri (9,1 por ciento); contrarrestado sólo por la disminución de la pesca de trucha natural (-47,0 por ciento).

CUADRO N° 4
PUNO: SECTOR PESCA
(En toneladas)

	Julio			Enero - Julio		
	2015	2016	Var %	2015	2016	Var %
Consumo Humano Directo	2 966	4 469	50,7	19 123	23 581	23,3
- Boga	0	0	-	0	0	-
- Carachi	13	28	113,2	95	116	21,7
- Ispi	6	1	-81,8	80	127	59,0
- Suche	0	0	-	0	0	-
- Mauri	0	1	114,0	3	4	9,1
- Pejerrey	9	10	9,1	54	81	50,3
- Trucha Natural	9	3	-69,4	60	32	-47,0
- Trucha Crianza	2 928	4 426	51,1	18 831	23 222	23,3
SECTOR PESCA 1/			50,7			23,2

1/ A precios de 2007

Fuente: DIREPRO – Puno

Elaboración: BCRP, Sucursal Puno

1.3 Sector minería

- En julio, la actividad minera creció en 13,3 por ciento, respecto a su similar del año anterior, resultado de la mayor extracción de estaño (10,1 por ciento) representando el 39,8 por ciento de VBP, y oro (5,4 por ciento), cuyo VBP representó el 49,7 por ciento del total minero; seguido de la mayor producción de zinc, plomo y plata.

CUADRO N° 5
PUNO: SECTOR MINERÍA 1/
(Variación % real respecto a similar período del año anterior)

	Estructura Porcentual 2014 2/	Julio			Contribución 3/	Enero - Julio			Contribución 3/
		2015	2016	Var %		2015	2016	Var %	
Estaño (TMF)	44,4	1 592	1 753	10,1	4,1	11 122	10 600	-4,7	-1,9
Plomo (TMF)	1,3	245	445	82,1	2,2	1 550	657	-57,6	-1,4
Oro (kg-f)	49,9	398	420	5,4	2,9	2 786	2 584	-7,2	-3,8
Plata (kg-f)	2,3	86	579	571,1	1,2	3 875	1 122	-71,1	-0,9
Zinc (TMF)	2,1	205	418	104,0	2,9	1 507	642	-57,4	-1,6
SECTOR MINERÍA 2/	100,0			13,3	13,3			-9,7	-9,7

1/ Cifras preliminares

2/ A precios de 2007

3/ En base a la estructura porcentual de similar período de 2015

Fuente: MINEM

Elaboración: BCRP, Sucursal Puno

- Por el contrario, en los primeros siete meses del año, la actividad minera registró un comportamiento negativo de 9,7 por ciento interanual, debido principalmente a la caída en la extracción de oro (-7,2 por ciento) y estaño (-4,7 por ciento); aunándose la contracción de plata (-71,1 por ciento), plomo (-57,6 por ciento) y zinc (-57,4 por ciento).
- En julio el precio promedio del estaño fue cUS\$/lb 808,90 mayor en 5,0 por ciento respecto al mes anterior. En el caso del precio de la onza troy de oro fue de US\$ 1 337,33 superior en 4,8 por ciento comparado con el mes anterior.



GRÁFICO N° 1
PUNO: EVOLUCIÓN DE LA PRODUCCIÓN MINERA
 (Variación % real respecto a similar mes del año anterior)

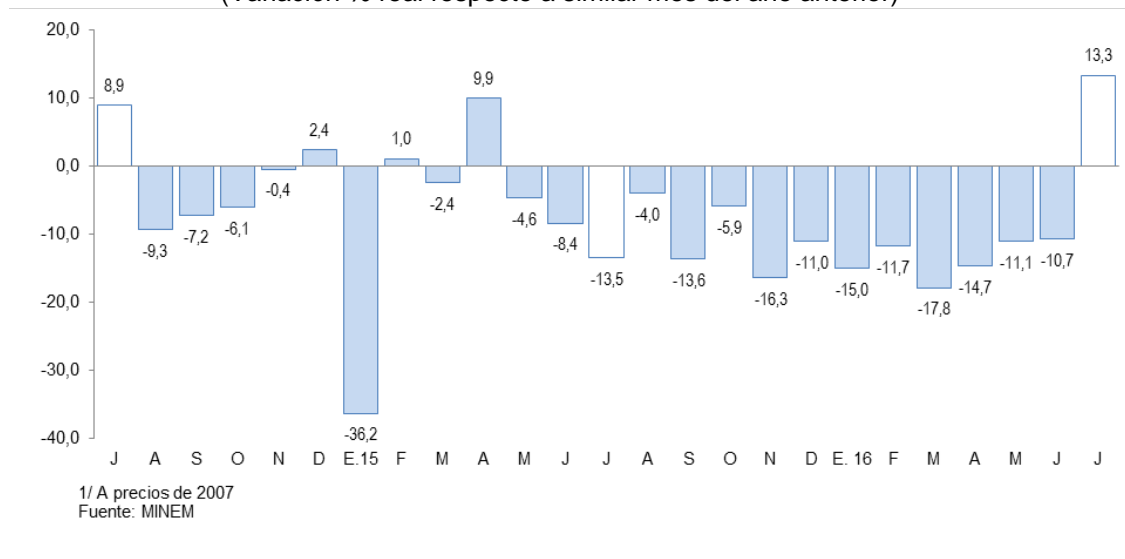

2. Otros indicadores sectoriales

2.1 Sector manufactura

- En julio, el desempeño de la actividad manufacturera, mostró una caída de 4,3 por ciento interanual; resultado de la menor producción de cal (-4,4 por ciento), cuyo VBP representa el 95,9 por ciento del total; seguido de la disminución de bebidas gaseosas (-18,9 por ciento), ladrillos (-16,1 por ciento) y prendas de vestir (-6,5 por ciento), debido a la contracción de la demanda; sin embargo, este comportamiento negativo fue atenuado en parte por el mayor volumen de productos de panadería (37,2 por ciento) y muebles (60,0 por ciento).

CUADRO N° 6
PUNO: SECTOR MANUFACTURA 1/
 (Variación % real respecto a similar período del año anterior)

	Estructura Porcentual 2014 2/	Julio 2016		Enero - julio 2016	
		Var %	Contribución 3/	Var %	Contribución 3/
MANUFACTURA NO PRIMARIA	100,0	-4,3	-4,3	20,8	20,8
. Bebida Gaseosas	1,6	-18,9	-0,1	-1,1	0,0
. Productos de Panadería	1,1	37,2	0,3	-2,8	0,0
. Ladrillos	0,6	-16,1	-0,1	2,4	0,0
. Cemento	18,9	-	-	-	-
. Cal (*)	75,7	-4,4	-4,3	21,6	20,8
. Prendas de Vestir	2,1	-6,5	-0,1	-12,2	-0,1
. Muebles	0,1	60,0	0,0	366,4	0,1
SECTOR MANUFACTURA	100,0	-4,3	-4,3	20,8	20,8

1/ Cifras preliminares

(*) Información estimada desde octubre 2015

2/ A precios de 2007

3/ En base a la estructura porcentual de similar período de 2015

FUENTE: Empresas industriales respectivas, DIREPRO Puno

Elaboración: BCRP, Sucursal Puno

- En los siete meses transcurridos del año, esta actividad acumuló un crecimiento de 20,8 por ciento, por la mayor producción de cal (21,6 por ciento), atenuado por la disminución de prendas de vestir, productos de panadería y bebidas gaseosas.

GRÁFICO N° 2
PUNO: EVOLUCIÓN DE LA PRODUCCIÓN MANUFACTURERA NO PRIMARIA
 (Variación % real respecto a similar mes del año anterior)

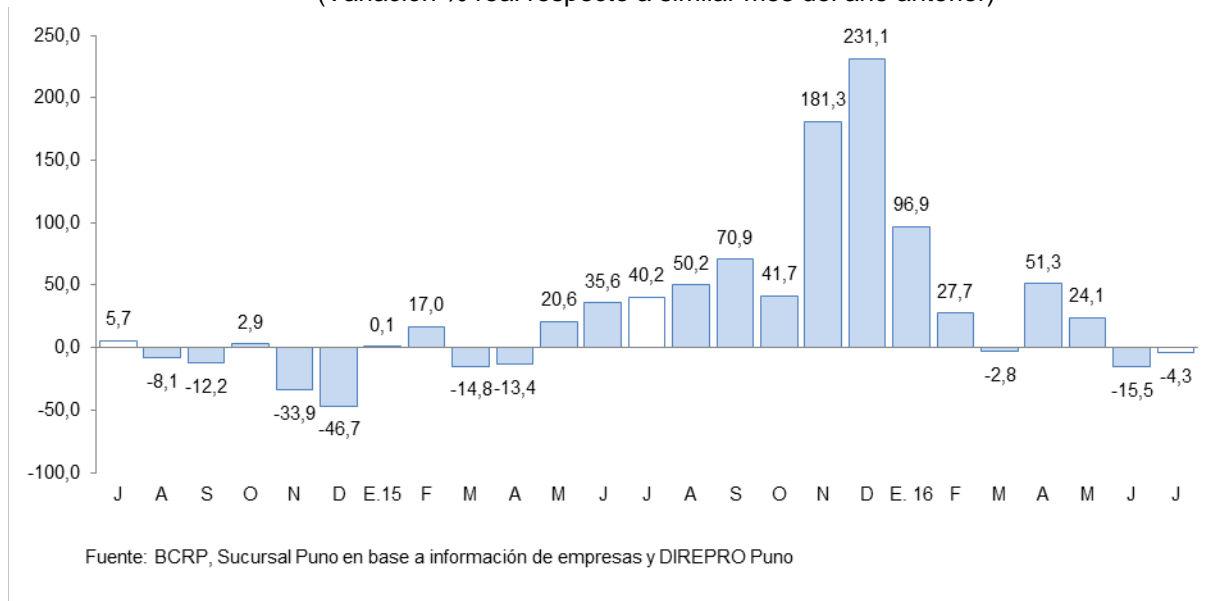

2.2 Arribos a los establecimientos de hospedaje

- El número de arribos de turistas a los establecimientos de hospedaje (100 084) en la región creció en 29,9 por ciento interanual en julio, lo que se traduce en una recuperación significativa al registrado en similar mes de 2015 que fue de 4,7 por ciento. El resultado presentado obedeció al aumento importante de la afluencia de turistas nacionales (59,2 por ciento), atenuado por la disminución de extranjeros (-4,7 por ciento).
- Asimismo, en el acumulado de los siete meses del año, esta actividad presentó un crecimiento de 16,3 por ciento interanual, por la mayor visita de turistas nacionales (24,3 por ciento) y extranjeros (3,6 por ciento).

GRÁFICO N° 3
PUNO: EVOLUCIÓN DE ARRIBOS A ESTABLECIMIENTOS DE HOSPEDAJE
 (Variación %)

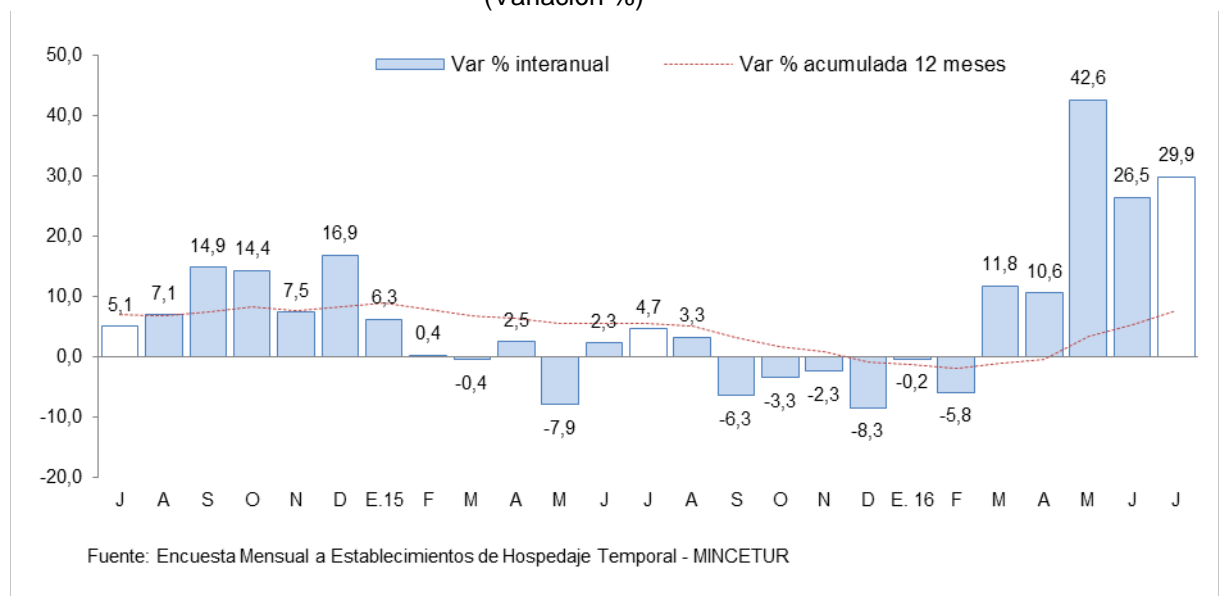

II. ASPECTOS LABORALES

3. Empleo

- El empleo en las ciudades de Puno y Juliaca, en empresas privadas formales de 10 a más trabajadores, aumentó 8,0 por ciento interanual en **junio**, debido a la mayor captación de trabajadores para los sectores extractivo (13,9 por ciento) y servicios (9,9 por ciento), en el segundo caso, para cubrir plazas vacantes de docentes y administrativos en una universidad privada; también, aumentó el número de personal del sector industria manufacturera (6,8 por ciento), en especial en una empresa productora de cal. Asimismo, se captó nuevo personal en los sectores transportes, almacenes y comunicaciones (5,9 por ciento) y sector comercio (4,9 por ciento).

CUADRO N° 7
CIUDAD DE PUNO: ÍNDICE MENSUAL DE EMPLEO EN EMPRESAS PRIVADAS FORMALES DE 10 Y MÁS TRABAJADORES POR RAMA DE ACTIVIDAD ECONÓMICA 1/
 (Octubre 2010 = 100)

	Junio			Enero – Junio		
	2015	2016	Var %	2015	2016	Var %
Extractiva 2/	178,1	202,9	13,9	174,8	201,4	15,3
Industria manufacturera	93,9	100,3	6,8	92,4	97,4	5,4
Comercio	166,0	174,1	4,9	165,6	171,8	3,8
Transporte, almacenes y comunicaciones	124,5	131,8	5,9	128,7	127,9	-0,6
Servicios 3/	165,1	181,4	9,9	127,5	136,9	7,4
TOTAL	156,1	168,7	8,0	130,8	138,5	5,9

Nota: La información corresponde al primer día de cada mes

1/ Cifras preliminares

2/ Conformada por las subramas agricultura, pesca y minería

3/ Conformada por las subramas servicios prestados a empresas, restaurantes y hoteles, establecimientos financieros, enseñanza, servicios sociales y comunales, y electricidad, gas y agua

Fuente: MTPE - Encuesta Nacional de Variación del Empleo (ENVME)

Elaboración: BCRP, Sucursal Puno. Departamento de Estudios Económicos

GRÁFICO N° 4
CIUDADES DE PUNO Y JULIACA: EVOLUCIÓN DEL EMPLEO FORMAL URBANO EN EMPRESAS DE MÁS DE 10 TRABAJADORES
 (Variación % respecto a similar mes del año anterior)

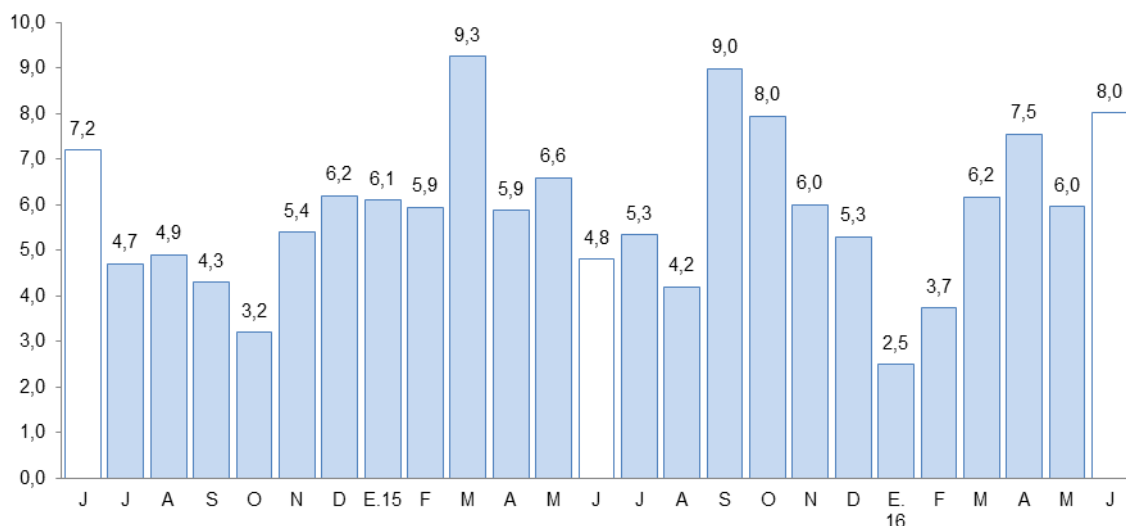

Fuente: MTPE

III. SECTOR EXTERNO

4. Exportaciones

- Las exportaciones de Puno sumaron en julio US\$ 163,5 millones, 55,8 por ciento mayor, respecto a igual mes del pasado año. Las exportaciones tradicionales crecieron 57,4 por ciento; mientras que las no tradicionales disminuyeron 16,2 por ciento.

CUADRO N° 8
PUNO: EXPORTACIONES POR GRUPO DE PRODUCTOS

RUBROS	Valor FOB en millones de US\$				Tasa de crecimiento (%)		
	jun-16	jul-16	ene-jul 15	ene-jul 16	Mes	12 Meses	Acum.
Productos Tradicionales	139,2	161,5	730,5	953,3	16,1	57,4	30,5
. Agropecuarios	0,0	0,3	0,2	0,9	1 610,2	47,3	396,4
. Mineros	139,1	161,3	730,4	952,4	15,9	57,4	30,4
Productos No Tradicionales	1,5	2,0	18,0	20,2	27,3	-16,2	12,7
. Agropecuarios	0,6	0,6	2,4	5,0	-12,0	-28,1	114,5
. Pesqueros	0,5	0,3	2,5	2,2	-40,8	-26,9	-13,9
. Textiles	0,3	0,7	2,6	4,6	172,7	176,0	77,7
. Resto de no tradicionales 1/	0,2	0,4	10,5	8,4	122,7	-57,8	-19,9
Total	140,7	163,5	748,5	973,5	16,2	55,8	30,1

1/ Productos maderos y papeles, químicos, minería no metálicos, sidero metalúrgicos y joyería, metal mecánicos, sombreros de punto, fundas, instrumentos musicales, pieles y sus manufacturas.

FUENTE: SUNAT. www.sunat.gob.pe

- En las exportaciones tradicionales (US\$ 161,5 millones), el crecimiento interanual fue resultado del mayor valor exportado de productos mineros (57,4 por ciento), principalmente oro (111,6 por ciento) y estaño (7,0 por ciento). Las exportaciones tradicionales representan el 98,8 por ciento del total exportado.
- En las exportaciones no tradicionales (US\$ 2,0 millones), la disminución interanual, se sustenta esencialmente en la menor exportación del resto de productos no tradicionales (-57,8 por ciento), principalmente productos metal – mecánicos (maquinaria y equipo industrial, y sus partes); productos agropecuarios (-28,1 por ciento), en especial quinua excepto para la siembra; y productos pesqueros (-26,9 por ciento), principalmente trucha congelada. Esta disminución fue atenuada por la mayor exportación de productos textiles (176,0 por ciento), en especial fibras textiles. Las exportaciones no tradicionales, en conjunto representan el 1,2 por ciento del total exportado.
- De enero a julio, las exportaciones acumularon un valor de US\$ 973,5 millones, 30,1 por ciento mayor al valor exportado en igual periodo del pasado año. Las exportaciones tradicionales presentaron un crecimiento de 30,5 por ciento y las no tradicionales 12,7 por ciento.
- En el acumulado de exportaciones tradicionales (US\$ 953,3 millones), se observó un crecimiento en la exportación de productos mineros (30,4 por ciento), principalmente oro (80,7 por ciento), atenuado por la menor exportación de estaño (-36,2 por ciento).
- Por su parte, en el acumulado de productos no tradicionales (US\$ 20,2 millones), el incremento fue explicado por la mayor exportación de productos agropecuarios (114,5 por ciento), en especial quinua excepto para la siembra; y productos textiles (77,7 por ciento), en especial fibras textiles. Este crecimiento fue atenuado por la menor exportación resto de productos no tradicionales (-19,9 por ciento), principalmente productos de minería no metálica (cemento y materiales de construcción); y productos pesqueros (-13,9 por ciento), principalmente trucha congelada.



- El destino de las exportaciones se concentra en el bloque económico europeo que adquieren, en conjunto, el 40,7 por ciento del total exportado; siendo el principal mercado Suiza con el 31,8 por ciento, seguido por los Países Bajos (3,1 por ciento) y España (2,8 por ciento). En otros bloques fueron importantes las exportaciones hacia Estados Unidos (35,4 por ciento), Emiratos Árabes Unidos (17,7 por ciento) y Japón (2,9 por ciento). Los principales productos exportados fueron: oro, estaño, fibras textiles, quinua; y cemento y materiales de construcción.

5. Importaciones

- Las importaciones en julio fueron de US\$ 27,5 millones, 16,8 por ciento mayor, respecto a igual mes del año pasado; siendo importantes en el incremento, los insumos (33,1 por ciento). Este crecimiento fue atenuado por menores importaciones de bienes de capital (-55,8 por ciento) y de consumo (-4,7 por ciento).
- Dentro del total de importaciones, destaca la participación de los insumos para la agricultura (49,6 por ciento), alimentos y bebidas (31,3 por ciento), e insumos para la industria (10,3 por ciento).
- De enero a julio, las importaciones acumularon un valor de US\$ 164,3 millones, 21,5 por ciento mayor al valor importado en igual periodo del año pasado. Donde destacan los incrementos en la importación de bienes de capital (162,9 por ciento), insumos (26,8 por ciento) y bienes de consumo (6,5 por ciento).

CUADRO N° 9
PUNO: IMPORTACIONES SEGÚN USO O DESTINO ECONÓMICO

RUBROS	Valor FOB en millones de US\$				Tasa de crecimiento (%)		
	jun-16	jul-16	ene-jul 15	ene-jul 16	Mes	12 Meses	Acum.
Bienes de Consumo	10,2	8,9	48,3	51,4	-12,5	-4,7	6,5
. Alimentos y Bebidas	9,5	8,6	43,6	46,9	-9,1	-4,1	7,5
. Productos Farmacéuticos	0,1	0,0	0,7	0,4	-94,6	-95,6	-49,5
. Otros 1/	0,6	0,3	3,9	4,2	-53,3	5,2	6,0
Insumos	18,0	18,4	84,9	107,7	2,6	33,1	26,8
. Combustibles y Lubricantes	1,9	1,9	0,1	11,9	0,6	2 835,7	8 965,1
. Insumos para la Agricultura	13,8	13,7	69,2	76,9	-1,2	18,9	11,0
. Insumos para la Industria	2,2	2,8	15,5	18,9	28,0	23,3	21,6
Bienes de Capital	0,0	0,1	2,0	5,2	689,5	-55,8	162,9
. Maquinaria y Equipo	0,0	0,0	1,3	0,1	7 318,7	-89,8	-94,2
. Materiales de Construcción	0,0	0,1	0,6	0,6	556,9	92,3	-3,1
. Otros 2/	0,0	0,0	0,1	4,5	0,0	-93,6	4 085,2
Total	28,2	27,5	135,2	164,3	-2,4	16,8	21,5

1/ Otros: Utensilios Domésticos y Electrodom. y Veh. Uso Part.

2/ Otros: Partes y Piezas y Herramientas

FUENTE: SUNAT. www.sunat.gob.pe

IV. CRÉDITO Y DEPÓSITOS²

6. Crédito

- El crédito registró un crecimiento de 2,7 por ciento interanual en julio, el cual significó un ritmo de crecimiento mayor al registrado en similar mes de 2015 (-1,9 por ciento).
- Según tipo de moneda, el 95,7 por ciento del crédito total fue otorgado en moneda nacional (S/ 2 790 millones), el cual creció 1,0 por ciento respecto al mes anterior, y 5,0 por ciento a 12 meses. Por su parte, el crédito otorgado en moneda extranjera (US\$ 36 millones) se redujo 2,4 por ciento en el mes, y 31,3 por ciento interanual.

**CUADRO N° 10
PUNO: CRÉDITOS**

	Estructura %	Saldos en millones de soles con TCF 1/		Tasa de crecimiento (%)	
		Jul-16	Jun-16	Jul-16	Mes
Banco de la Nación	4,7	135	136	0,7	11,9
Agrobanco	1,3	39	38	-2,9	-7,1
Banca Múltiple	51,4	1 487	1 498	0,8	2,0
Instituciones No Bancarias	42,6	1 228	1 242	1,1	3,0
Financieras	7,1	206	207	0,4	14,7
Cajas Municipales	29,1	837	849	1,4	8,8
Cajas Rurales	6,1	178	178	0,5	26,3
Edpymes	0,3	7	8	4,6	-92,4
TOTAL	100,0	2 889	2 914	0,9	2,7
Empresas	69,3	2 000	2 018	0,9	1,0
Personas	30,7	889	896	0,8	6,8
Consumo	27,2	787	792	0,7	6,9
Hipotecario	3,6	103	104	1,2	6,4
MN	95,7	2 762	2 790	1,0	5,0
ME	4,3	128	124	-2,4	-31,3
ME (Mill. US\$)		37	36	-2,4	-31,3

1/ TCF = Tipo de Cambio Fijo (S/ 3,41 por US\$).

Fuente: SBS y AFP.

Elaboración: BCRP, Sucursal Puno. Departamento de Estudios Económicos.

- Por tipo de institución, el crédito otorgado por la banca múltiple, que concentra el 51,4 por ciento de crédito total, creció 2,0 por ciento interanual. Y las instituciones no bancarias, que concentran el 42,6 por ciento del crédito total, mostraron un incremento de 3,0 por ciento interanual y fue resultado de mayores créditos otorgados por cajas rurales (26,3 por ciento), financieras (14,7 por ciento) y cajas municipales (8,8 por ciento); siendo atenuado por las Edpymes (-92,4 por ciento). Los créditos otorgados por el Banco de la Nación aumentaron en 11,9 por ciento, pero Agrobanco mostró una reducción de 7,1 por ciento interanual.

GRÁFICO N° 5
PUNO: VARIACIÓN PORCENTUAL DE LOS CRÉDITOS
 (Respecto a similar mes del año anterior)

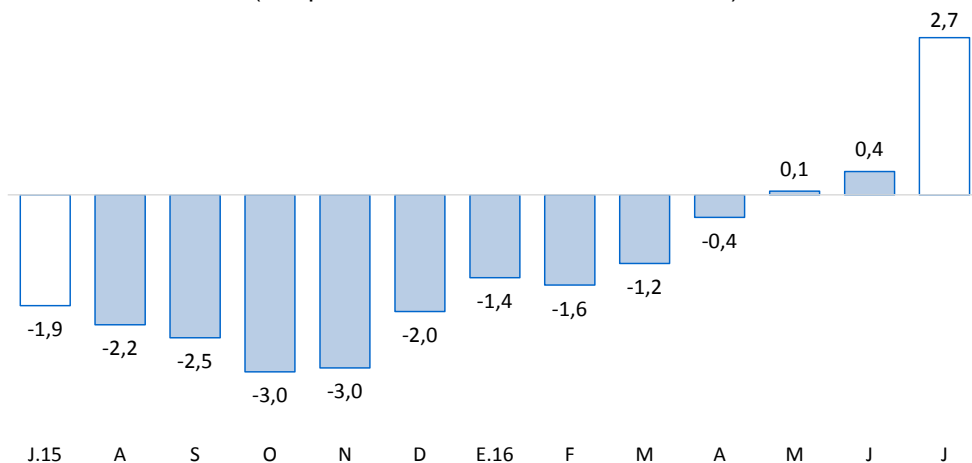

Fuente: SBS y AFP.

- En cuanto al tipo de crédito, el financiamiento a personas aumentó 6,8 por ciento interanual, debido al crecimiento del crédito de consumo e hipotecario (6,9 y 6,4 por ciento respectivamente). Y el financiamiento a empresas registró un incremento de 1,0 por ciento interanual.

GRÁFICO N° 6
PUNO: VARIACIÓN PORCENTUAL DEL TIPO DE CRÉDITO
 (Respecto a similar mes del año anterior)

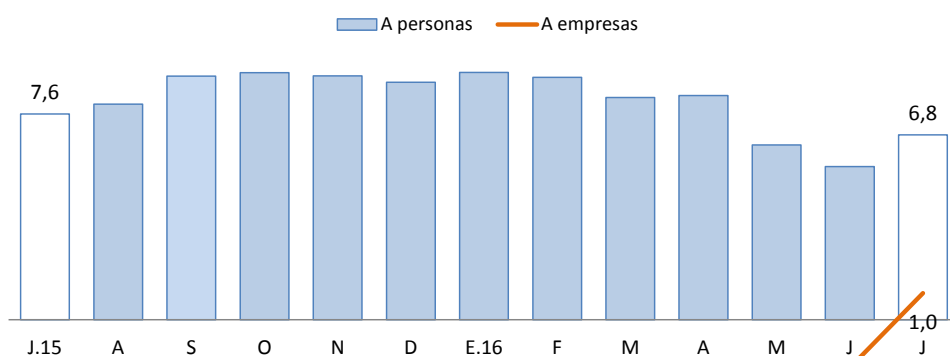

Fuente: SBS y AFP.

- La tasa de morosidad registrada en junio fue de 6,2 por ciento, 1,2 puntos porcentuales menos respecto al mismo mes de 2015.

**CUADRO N° 11
PUNO: MOROSIDAD**

	Tasa de Morosidad en puntos		Variación Absoluta	
	May-16	Jun-16	Mes	12 Meses
Banco de la Nación	1,3	1,3	0,0	0,3
Agrobanco	3,3	2,6	-0,7	-1,3
Banca Múltiple	4,8	5,0	0,2	-0,8
Instituciones No Bancarias				
Financieras	8,5	8,4	-0,1	0,3
Cajas Municipales	9,1	7,9	-1,2	-2,9
Cajas Rurales	8,2	9,7	1,5	2,3
Edpymes	8,1	7,6	-0,5	-3,0
TOTAL	6,3	6,2	-0,1	-1,2

Fuente: SBS.

Elaboración: BCRP, Sucursal Puno. Departamento de Estudios Económicos.

- Cabe destacar, que el mayor incremento en la tasa de morosidad comparado con junio 2015, fue registrado por las cajas rurales (2,3 puntos porcentuales), banco de la Nación y Financieras (0,3 puntos porcentuales, en ambos casos). Mientras, se redujeron las tasas de morosidad de las Edpymes (-3,0 puntos porcentuales), cajas municipales (-2,9 puntos porcentuales), Agrobanco (-1,3 puntos porcentuales), y la banca múltiple (-0,8 puntos porcentual).

**GRÁFICO N° 7
PUNO: TASA DE MOROSIDAD
(Porcentaje)**

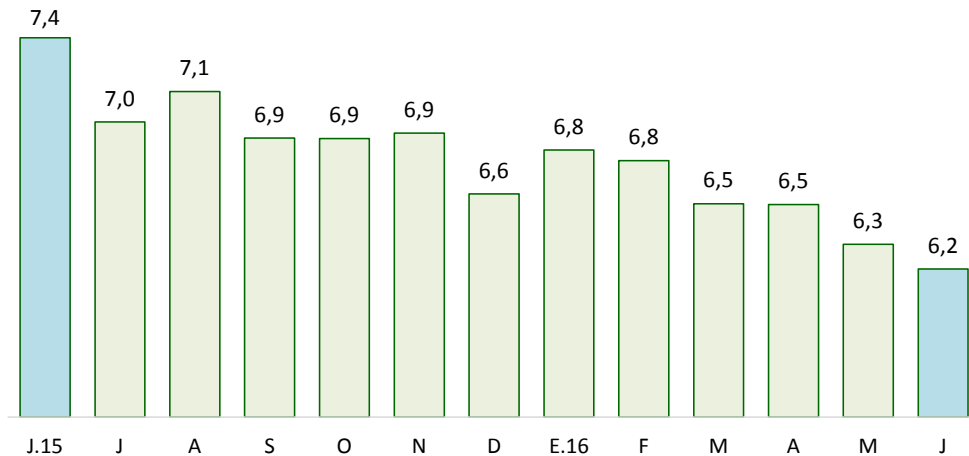

Fuente: SBS y AFP.

7. Depósitos

- En julio, los depósitos crecieron 14,5 por ciento interanual, lo cual significó un ritmo de crecimiento mayor al registrado en similar mes de 2015 (4,8 por ciento).
- Por tipo de moneda, los depósitos en soles (S/ 1 182 millones), que representan el 80,7 por ciento de los depósitos totales, crecieron 1,2 por ciento en el mes, y 11,5 por ciento a 12 meses. Además, los depósitos en moneda extranjera (US\$ 83 millones) se redujeron 1,4 por ciento respecto al mes anterior, pero se incrementaron 28,7 por ciento interanual. La tasa de dolarización de los depósitos en julio fue de 19,3 por ciento, superior en 2,1 puntos porcentuales frente a la tasa registrada en similar mes del pasado año (17,2 por ciento).

**CUADRO N° 12
PUNO: DEPÓSITOS**

	Estructura %	Saldos en millones de soles con TCF 1/		Tasa de crecimiento (%)	
		Jul-16	Jun-16	Jul-16	Mes
Banco de la Nación	23,1	359	338	-5,8	12,1
Banca Múltiple	53,4	760	782	3,0	21,3
Instituciones No Bancarias	23,5	336	344	2,4	3,5
Financieras	0,7	9	11	13,6	43,0
Cajas Municipales	14,6	210	214	1,8	10,6
Cajas Rurales	8,2	116	119	2,6	-9,2
TOTAL	100,0	1 455	1 464	0,7	14,5
Vista	24,9	380	365	-4,1	11,1
Ahorro	43,8	635	641	0,9	25,4
A plazo	31,3	439	458	4,4	4,3
MN	80,7	1 168	1 182	1,2	11,5
ME	19,3	287	283	-1,4	28,7
ME (Mill. US\$)		84	83	-1,4	28,7

1/ TCF = Tipo de Cambio Fijo (S/ 3,41 por US\$).

Fuente: SBS y AFP.

Elaboración: BCRP, Sucursal Puno. Departamento de Estudios Económicos.

- Según tipo de depósito, los depósitos de ahorro, que concentran el 43,8 por ciento de los depósitos totales, mostraron un incremento interanual de 25,4 por ciento. Así mismo, los depósitos a la vista y a plazo crecieron 11,1 y 4,3 por ciento respectivamente.
- Por tipo de instituciones, los depósitos en banca múltiple, que concentran el 53,4 por ciento de los depósitos totales, crecieron 21,3 por ciento interanual. Así mismo, los depósitos en instituciones no bancarias se incrementaron 3,5 por ciento; esta variación reflejó, principalmente, el crecimiento de depósitos en financieras (43,0 por ciento) y cajas municipales (10,6 por ciento); siendo atenuada por cajas rurales (-9,2 por ciento).

GRÁFICO N° 8
PUNO: VARIACIÓN PORCENTUAL DE LOS DEPÓSITOS
(Respecto a similar mes del año anterior)

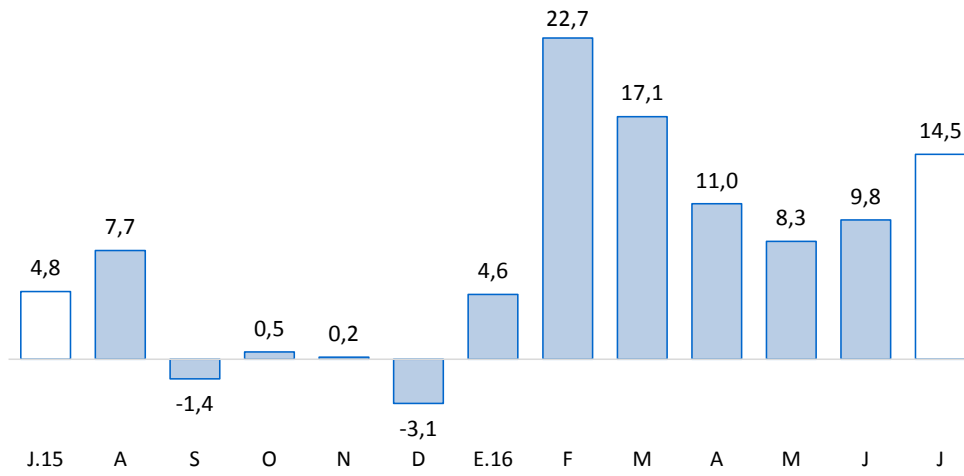

Fuente: SBS y AFP.



V. EJECUCIÓN DE PRESUPUESTO PÚBLICO

8. Ingresos del Gobierno Nacional

- Los ingresos del Gobierno Nacional en el departamento de Puno, durante julio, crecieron 17,0 por ciento, interanual en términos reales; debido a incrementos en los ingresos tributarios (17,1 por ciento) y no tributarios (15,1 por ciento). Los ingresos tributarios representan el 94,3 por ciento del total de ingresos recaudados, y los no tributarios, el 5,7 por ciento restante.

CUADRO N° 13
PUNO: INGRESOS DEL GOBIERNO NACIONAL 1/ 2/
(Millones de soles)

RUBROS	JULIO			ENERO-JULIO		
	2015	2016	Var % real	2015	2016	Var % real
I. INGRESOS TRIBUTARIOS	33,0	39,9	17,1	233,7	281,6	16,7
1. Impuesto a la renta	12,2	14,4	15,3	100,5	118,5	13,4
Personas naturales	2,2	2,8	22,9	19,4	23,1	16,4
Personas jurídicas	9,4	11,2	15,9	69,7	82,4	13,4
Regularización	0,6	0,5	-21,7	11,4	13,0	8,3
2. Impuestos a la Importación	0,0	0,0	54,2	0,3	0,3	-38,8
3. Impuestos a la Prod. y consumo	19,8	23,5	15,1	123,3	154,2	20,0
Impuesto General a las Ventas	19,6	23,2	15,2	121,5	152,4	20,3
Interno	6,8	7,4	6,1	48,1	54,1	11,7
Importaciones	12,8	15,8	20,1	73,4	98,3	26,0
Impuesto Selectivo al Consumo 2/	0,3	0,3	4,0	1,8	1,8	1,0
4. Otros ingresos	1,1	1,9	76,0	9,5	8,5	10,7
II. INGRESOS NO TRIBUTARIOS	2,0	2,4	15,1	13,0	14,1	-2,0
TOTAL	35,1	42,3	17,0	246,6	295,6	15,7

1/ Información actualizada al 31 de julio de 2016.

2/ Incluye el Impuesto Selectivo al Consumo interno y de importaciones.

Fuente: SUNAT.

Elaboración: BCRP, Sucursal Puno, Departamento de Estudios Económicos.

9. Ejecución del presupuesto de gastos del Gobierno General

- La ejecución del presupuesto de gastos en el departamento de Puno, durante julio, presentó un incremento de 4,5 por ciento, interanual en términos reales; debido a mayores gastos del Gobierno Nacional (18,4 por ciento), en especial, gastos corrientes (31,4 por ciento); y del Gobierno Regional (2,2 por ciento), principalmente, gastos corrientes (10,2 por ciento); atenuado por menores gastos de los Gobiernos Locales (-8,1 por ciento), especialmente, gastos de capital (-12,1 por ciento).
- En tanto, el gasto corriente no financiero creció 17,1 por ciento; y el gasto de capital se redujo 17,9 por ciento, debido a la contracción de la inversión pública (-18,9 por ciento).

CUADRO N° 14
PUNO: EJECUCIÓN DEL PRESUPUESTO DE GASTOS DEL GOBIERNO GENERAL
(Millones de soles)

RUBROS	JULIO			ENERO- JULIO		
	2015	2016	Var. % real	2015	2016	Var. % real
Gobierno Nacional	114,9	140,2	18,4	887,1	1 011,9	9,9
Gobierno Regional	112,0	117,8	2,2	633,8	702,0	6,7
Gobiernos Locales	106,4	100,7	-8,1	382,3	483,2	22,0
Total	333,4	358,7	4,5	1 903,2	2 197,1	11,2
Corriente	213,1	257,1	17,1	1 337,9	1 501,9	8,2
Capital	120,2	101,6	-17,9	565,3	695,2	18,6
Inversión Pública	119,0	99,3	-18,9	538,4	628,7	12,6

Fuente: BCRP-Departamento de Estadísticas Fiscales.

Elaboración: BCRP, Sucursal Puno, Departamento de Estudios Económicos.

9.1 Gasto corriente no financiero

- El gasto corriente no financiero presentó un crecimiento de 17,1 por ciento interanual en términos reales, debido a mayores montos devengados por el Gobierno Nacional (31,4 por ciento), Gobierno Regional (10,2 por ciento) y los Gobiernos Locales (0,9 por ciento); por mayores gastos en bienes y servicios, remuneraciones y transferencias.

CUADRO N° 15
PUNO: GASTO CORRIENTE NO FINANCIERO
(Millones de Soles)

RUBROS	JULIO			ENERO- JULIO		
	2015	2016	Var. % real	2015	2016	Var. % real
- Gobierno Nacional	84,3	114,1	31,4	597,7	677,3	9,2
- Gobierno Regional	95,9	108,8	10,2	574,6	636,4	6,7
- Gobiernos Locales	32,9	34,1	0,9	165,6	188,3	9,7
TOTAL	213,1	257,1	17,1	1 337,9	1 501,9	8,2

Fuente: BCRP-Departamento de Estadísticas Fiscales.

Elaboración: BCRP, Sucursal Puno, Departamento de Estudios Económicos.

- En los siete primeros meses del año, el gasto corriente no financiero se incrementó en 8,2 por ciento en términos reales, debido al crecimiento del gasto de los Gobiernos Locales (9,7 por ciento), Gobierno Nacional (9,2 por ciento) y del Gobierno Regional (6,7 por ciento).

9.2 Inversión pública

- La inversión pública en Puno, correspondiente a los tres niveles de gobierno, totalizó en julio S/ 99,3 millones; 18,9 por ciento menor, en términos reales, respecto a similar mes del año pasado. La inversión se contrajo en el Gobierno Regional (-45,6 por ciento), Gobierno Nacional (-20,3 por ciento) y los Gobiernos Locales (-12,6 por ciento).

CUADRO N° 16
PUNO: INVERSIÓN PÚBLICA 1/
(Millones de soles)

RUBROS	JULIO			ENERO- JULIO		
	2015	2016	Var. % real	2015	2016	Var. % real
- Gobierno Nacional	29,4	24,1	-20,3	267,6	280,6	1,0
- Gobierno Regional	16,1	9,0	-45,6	59,2	60,5	-1,2
- Gobiernos Locales	73,5	66,2	-12,6	211,7	287,7	31,2
TOTAL	119,0	99,3	-18,9	538,4	628,7	12,6

1/ Comprende la formación bruta de capital.

Fuente: BCRP-Departamento de Estadísticas Fiscales.

Elaboración: BCRP, Sucursal Puno, Departamento de Estudios Económicos.

- Durante los siete primeros meses del año, la inversión pública acumuló un total de S/ 628,7 millones, 12,6 por ciento mayor, respecto a similar periodo del pasado año. La inversión acumulada se incrementó en los Gobiernos Locales (31,2 por ciento) y el Gobierno Nacional (1,0 por ciento); atenuada por el Gobierno Regional (-1,2 por ciento).

GRAFICO N° 9
PUNO: VARIACIÓN PORCENTUAL REAL DE INVERSIÓN PÚBLICA
 (Respecto a similar mes del año anterior)

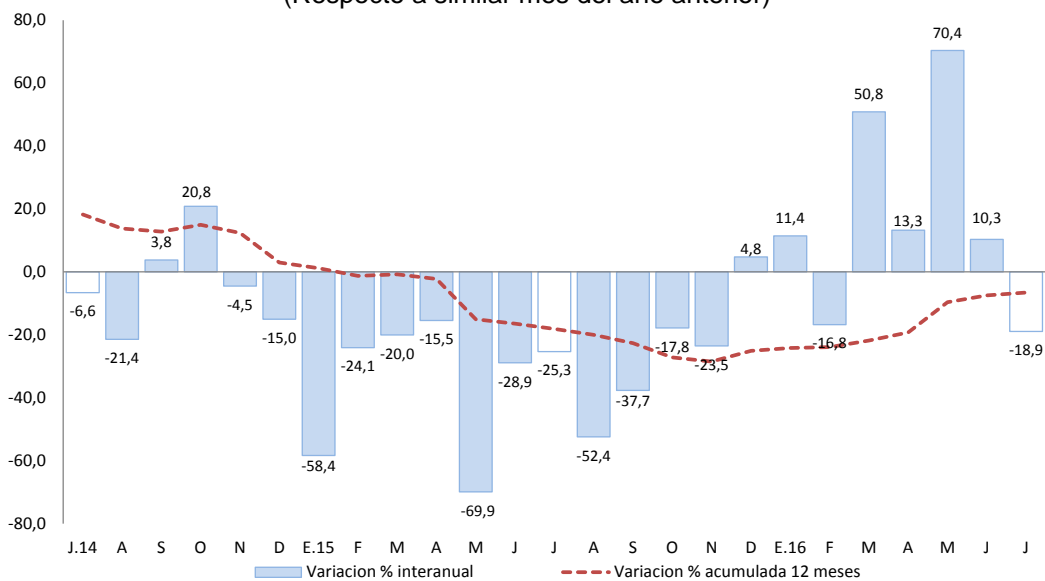

Fuente: Fuente: BCRP-Departamento de Estadísticas Fiscales.
 Elaboración: BCRP, Sucursal Puno. Departamento de Estudios Económicos.

En cuanto a los principales proyectos que se ejecutaron en el mes de julio, destacaron:

- El “Mejoramiento del servicio de educación secundaria en los centros poblados de Caspa y Casimuyo Huallatiri del distrito de Juli, provincia de Chucuito, Puno” con S/ 3,5 millones devengados a cargo de los Gobiernos Locales;
- El “Mejoramiento del servicio de educación inicial en las I.E. N° 807 y 299 de los Centros Poblados de Isani y Lampa Grande, distritos de Zepita y Pomata, provincia de Chucuito, Puno” con S/ 2,1 millones devengados cargo de los Gobiernos Locales; y
- La “Instalación y mejoramiento de los servicios de salud en los puestos de salud Challapampa, Batalla, Ancoputo, Bajo Villcallamas, Pichupichuni Aurincota y Chacocollo de la Red Chucuito, provincia de Chucuito, Puno” con S/ 2,0 millones devengados a cargo de los Gobiernos Locales.

VI. ANEXOS



ANEXO 1

PUNO: PRODUCCION AGROPECUARIA 1/
(TM)

PRINCIPALES PRODUCTOS	2015						2016							PRINCIPALES PRODUCTOS
	JUL	AGO	SET	OCT	NOV	DIC	ENE	FEB	MAR	ABR	MAY	JUN	JUL	
AGRICOLA														AGRICOLA
Quinua	0	0	0	0	0	0	0	0	1 246	24 820	0	0	0	Quinua
Cañihua	0	0	0	0	0	0	0	0	627	2 744	982	0	0	Cañihua
Cebada Grano	0	0	0	0	0	0	0	0	133	11 486	16 828	114	0	Cebada Grano
Trigo	0	0	0	0	0	0	0	0	0	356	1 227	15	0	Trigo
Centeno Grano	0	0	0	0	0	0	0	0	0	0	0	73	0	Centeno Grano
Avena Grano	0	0	0	0	0	0	0	0	0	3 671	4 005	274	0	Avena Grano
Maiz Amiláceo	0	0	0	0	0	0	0	0	0	2 802	3 267	0	0	Maiz Amiláceo
Maiz Amarillo Duro	0	0	0	0	0	0	0	0	205	2 401	1 432	86	0	Maiz Amarillo Duro
Arroz	0	0	0	0	0	0	0	0	0	292	150	74	0	Arroz
Papa	0	0	0	0	5 591	22 526	1 888	15 802	75 144	357 723	210 436	592	0	Papa
Oca	0	0	0	0	0	0	0	39	710	16 933	13 053	73	0	Oca
Olluco	0	0	0	0	0	0	0	563	721	7 015	9 081	0	0	Olluco
Mashua	0	0	0	0	0	0	0	0	202	3 237	3 390	0	0	Mashua
Yuca	0	0	0	0	0	0	0	0	0	1 405	7 897	11 648	0	Yuca
Tarhui	0	0	0	0	0	0	0	0	0	10	1 320	363	0	Tarhui
Haba	0	0	0	0	0	12	0	584	2 200	7 446	4 503	0	0	Haba
Arveja	0	0	0	0	0	0	0	0	0	323	827	0	0	Arveja
Cebolla	0	0	0	0	0	0	0	1 168	2 407	3 666	1 277	0	0	Cebolla
Avena Forrajera	0	0	0	0	0	0	0	0	161 146	678 229	608 665	543	0	Avena Forrajera
Cebada Forrajera	0	0	0	0	0	0	0	0	14 450	166 898	183 685	292	0	Cebada Forrajera
Plátano	891	859	893	1 095	1 073	861	911	809	1 022	1 002	953	930	897	Plátano
Naranja	6 230	3 826	0	0	0	0	0	0	42	948	6 171	8 414	6 305	Naranja
Café	698	50	0	0	0	0	0	0	0	380	1 849	3 538	974	Café
Alfalfa	0	0	0	0	765	31 489	16 141	101 264	248 177	276 423	139 761	47 000	0	Alfalfa
Otros Pastos Cultivados	0	0	0	0	0	10 008	1 740	11 576	35 286	44 480	30 738	8 993	0	Otros Pastos Cultivados
PECUARIA 2/														PECUARIA 2/
Carne de Vacuno	1 944	1 826	1 644	1 293	1 311	1 231	1 289	1 548	1 694	2 345	2 157	2 190	1 951	Carne de Vacuno
Carne de Ovíno	974	1 065	932	721	618	531	528	650	711	1 003	940	941	964	Carne de Ovíno
Carne de Alpaca	592	556	457	404	332	218	331	462	467	690	637	617	592	Carne de Alpaca
Carne de Llama	138	144	132	102	83	101	97	122	129	180	167	165	139	Carne de Llama
Carne de Porcino	278	244	230	181	175	168	152	199	195	275	243	262	278	Carne de Porcino
Carne de Ave	240	275	272	256	255	252	248	291	282	283	295	296	244	Carne de Ave
Leche de Vacuno	7 867	5 957	4 778	4 150	4 552	5 490	8 848	13 080	13 804	13 327	11 167	10 141	7 991	Leche de Vacuno
Lana de Ovíno	0	0	0	0	705	348	0	1 840	1 800	0	0	0	0	Lana de Ovíno
Fibra de Alpaca	0	0	0	0	1 518	305	0	450	475	0	0	0	0	Fibra de Alpaca
Fibra de Llama	0	0	0	0	242	46	0	77	72	0	0	0	0	Fibra de Llama
Otros pdtos. Pecuarios	1 330	1 460	1 420	1 152	992	883	849	961	1 164	1 502	1 432	1 403	1 333	Otros pdtos. Pecuarios

1/ Cifras preliminares, actualizado al 13-09-2016

2/ Peso neto

FUENTE: DRA - Puno

ELABORACIÓN: BCRP - Sucursal Puno



ANEXO 2

PUNO: SUPERFICIE AGRÍCOLA SEMBRADA 1/

(Hectáreas)

PRINCIPALES CULTIVOS	2015						2016						PRINCIPALES CULTIVOS		
	JUL	AGO	SET	OCT	NOV	DIC	ENE	FEB	MAR	ABR	MAY	JUN		JUL	
Quinua	0	0	11 313	23 025	2 092	0	0	0	0	0	0	0	0	0	Quinua
Cañihua	0	0	966	3 149	1 366	42	0	0	0	0	0	0	0	0	Cañihua
Cebada Grano	0	1	2 221	17 609	7 919	0	0	0	0	0	0	0	0	0	Cebada Grano
Trigo	0	0	241	964	296	0	0	0	0	0	0	0	0	0	Trigo
Centeno Grano	0	0	0	55	20	0	0	0	0	0	0	0	0	0	Centeno Grano
Avena Grano	0	0	120	5 272	2 807	0	0	0	0	0	0	0	0	0	Avena Grano
Maiz Amiláceo	0	505	1 845	1 474	0	0	0	0	0	0	0	0	0	0	Maiz Amiláceo
Maiz Amarillo Duro	0	718	1 453	264	0	0	0	0	0	0	0	0	0	0	Maiz Amarillo Duro
Arroz	0	10	165	108	0	0	0	0	0	0	0	0	0	0	Arroz
Papa	1 273	3 654	10 789	27 987	14 375	1 596	0	0	0	0	0	645	1 355	0	Papa
Oca	0	240	1 255	2 322	122	0	0	0	0	0	0	0	0	0	Oca
Olluco	0	230	958	1 348	256	0	0	0	0	0	0	0	0	0	Olluco
Mashua	0	39	344	526	43	0	0	0	0	0	0	0	0	0	Mashua
Yuca	0	730	913	284	0	0	0	0	0	0	0	0	0	0	Yuca
Tarhui	0	1	214	1 106	0	0	0	0	0	0	0	0	0	0	Tarhui
Haba	11	1 657	5 374	3 769	63	0	0	0	0	0	0	0	0	15	Haba
Arveja	0	144	691	324	21	0	0	0	0	0	0	0	0	0	Arveja
Cebolla	4	34	246	159	38	1	0	0	0	0	0	0	0	4	Cebolla
Avena Forrajera	0	2	6	7 138	26 599	28 420	2 010	0	0	0	0	0	0	0	Avena Forrajera
Cebada Forrajera	0	0	6	645	4 685	11 864	1 255	0	0	0	0	0	0	0	Cebada Forrajera
Plátano	0	0	0	0	0	0	0	0	0	0	0	0	0	0	Plátano
Naranja	0	0	0	0	0	0	0	0	0	0	0	0	0	0	Naranja
Café	0	0	0	0	0	0	0	0	0	0	0	0	0	0	Café
Alfalfa	0	0	0	0	0	5 678	2 503	0	0	0	0	0	0	0	Alfalfa
Otros Pastos Cultivados	0	0	0	0	0	890	271	0	0	0	0	0	0	0	Otros Pastos Cultivados
TOTAL	1 288	7 965	39 120	97 528	60 702	48 492	6 039	0	0	0	0	645	1 374	0	TOTAL

1/ Cifras preliminares. Además, no incluye superficie instalada de cultivos permanentes. Actualizado al 13-09-2016

FUENTE: DRA - Puno

ELABORACIÓN: BCRP - Sucursal Puno



ANEXO 3

**PUNO: EXTRACCION Y PRODUCCIÓN PESQUERA 1/
(T.m.)**

	2015						2016							
	JUL	AGO	SET	OCT	NOV	DIC	ENE	FEB	MAR	ABR	MAY	JUN	JUL	
CHD 2/	2 966	2 475	2 460	2 811	2 615	3 721	3 124	3 332	3 602	3 504	2 251	3 298	4 469	CHD 2/
- Boga	0	0	0	0	0	0	0	0	0	0	0	0	0	- Boga
- Carachi	13	12	11	8	11	17	14	16	17	14	14	13	28	- Carachi
- Ispi	6	0	2	3	10	9	25	38	22	17	17	8	1	- Ispi
-Suche	0	0	0	0	0	0	0	0	0	0	0	0	0	-Suche
- Mauri	0	18	1	1	1	1	0	0	1	1	0	0	1	- Mauri
- Pejerrey	9	12	11	12	8	7	8	10	15	15	13	10	10	- Pejerrey
- Trucha Natural	9	7	5	11	5	5	5	5	6	5	5	3	3	- Trucha Natural
- Trucha Crianza	2 928	2 426	2 429	2 777	2 581	3 683	3 071	3 263	3 542	3 453	2 202	3 264	4 426	- Trucha Crianza

1/ Cifras preliminares

2/ Consumo Humano Directo

Fuente: PRODUCE - Puno

Elaboración: BCRP - Sucursal Puno



ANEXO 4

PUNO: PRODUCCIÓN MINERA 1/
(Contenido fino)

PRODUCTOS	2015						2016							PRODUCTOS
	JUL	AGO	SET	OCT	NOV	DIC	ENE	FEB	MAR	ABR	MAY	JUN	JUL	
MINERIA METALICA														MINERIA METALICA
Estaño (TMF)	1 592	1 693	1 567	1 696	1 591	1 841	1 189	1 488	1 597	1 441	1 578	1 554	1 753	Estaño (TMF)
Plomo (TMF)	245	240	122	298	216	279	40	0	0	171	0	0	445	Plomo (TMF)
Oro (kgr-f)	398	374	360	368	365	426	319	360	336	378	365	406	420	Oro (kgr-f)
Plata (kg-f)	86	451	351	514	420	538	87	25	19	361	26	24	579	Plata (kg-f)
Zinc (TMF)	205	249	208	214	157	248	38	0	0	185	0	0	418	Zinc (TMF)

1/ Cifras preliminares

Fuente: MINEM

Elaboración: BCRP - Sucursal Puno

ANEXO 5

**PUNO: PRODUCCIÓN MANUFACTURERA 1/
(Índice 2007=100)**

PRODUCTOS	2015						2016							PRODUCTOS
	JUL	AGO	SET	OCT	NOV	DIC	ENE	FEB	MAR	ABR	MAY	JUN	JUL	
Bebidas gaseosas	37,7	42,2	43,2	51,3	53,9	45,6	49,8	49,4	31,8	40,6	40,9	34,4	30,6	Bebidas gaseosas
Productos de panadería	185,5	212,6	249,0	200,8	194,1	277,3	174,7	165,7	249,6	199,4	209,6	209,3	254,5	Productos de panadería
Ladrillos	48,6	51,0	30,1	60,8	66,0	45,6	49,6	37,2	64,0	52,5	28,9	56,0	40,8	Ladrillos
Cemento	0,0	0,0	0,0	0,0	0,0	0,0	0,0	0,0	0,0	0,0	0,0	0,0	0,0	Cemento
Cal 2/	471,9	472,1	458,8	497,9	508,3	570,4	560,0	416,3	233,1	468,2	493,5	384,8	451,0	Cal 2/
Prendas de Vestir	438,9	542,7	272,5	271,4	45,8	5,9	0,0	0,0	0,0	66,4	266,6	266,3	410,3	Prendas de Vestir
Muebles	3,1	3,2	6,0	5,2	5,5	9,0	11,0	6,5	9,3	40,1	40,1	31,7	4,9	Muebles
Joyas	0,0	0,0	0,0	0,0	0,0	0,0	0,0	0,0	0,0	0,0	0,0	0,0	0,0	Joyas
TOTAL	226,1	227,9	218,6	237,0	239,3	267,4	262,0	195,5	111,7	220,9	234,5	184,6	216,4	TOTAL

1/ Cifras preliminares

2/ Información estimada a partir de octubre 2015

Fuente: Empresas manufactureras respectivas

Elaboración: BCRP - Sucursal Puno



ANEXO 6

PUNO: PRODUCCIÓN MANUFACTURERA 1/
(Variación porcentual)

PRODUCTOS	2015						2016							PRODUCTOS
	JUL	AGO	SET	OCT	NOV	DIC	ENE	FEB	MAR	ABR	MAY	JUN	JUL	
Bebidas gaseosas	-34,2	-31,3	-20,3	-32,2	-21,8	-13,1	5,0	16,8	-27,7	34,6	5,9	-14,6	-18,9	Bebidas gaseosas
Productos de panadería	-15,3	29,4	9,7	-5,6	-8,3	59,5	11,2	-18,6	-25,0	2,4	15,2	-16,1	37,2	Productos de panadería
Ladrillos	-25,2	-12,4	-48,3	175,7	8,5	-18,3	-6,4	-6,0	17,5	16,0	-52,6	187,3	-16,1	Ladrillos
Cemento	-100,0	-100,0	-	-	-	-	-	-	-	-	-	-	-	Cemento
Cal 2/	70,8	89,1	75,7	41,9	194,2	244,5	99,8	28,5	-2,1	52,0	25,0	-15,6	-4,4	Cal 2/
Prendas de Vestir	28,7	-30,1	13,1	421,1	719,8	-32,3	-	-	-	29,8	-3,5	-30,6	-6,5	Prendas de Vestir
Muebles	-36,6	-56,5	25,9	-23,3	-6,7	28,2	109,4	42,0	101,7	858,4	588,4	862,6	60,0	Muebles
Joyas	-	-	-	-	-	-	-	-	-	-	-	-	-	Joyas
TOTAL	40,2	50,2	70,9	41,7	181,3	231,1	96,9	27,7	-2,8	51,3	24,1	-15,5	-4,3	TOTAL

1/ Cifras preliminares

2/ Producción estimada a partir de octubre 2015

Fuente: Empresas manufactureras respectivas

Elaboración: BCRP - Sucursal Puno

ANEXO 7

PUNO: ARRIBO DE TURISTAS, SEGÚN NACIONALIDAD 1/
(Número de Personas)

	2015						2016							
	JUL	AGO	SET	OCT	NOV	DIC	ENE	FEB	MAR	ABR	MAY	JUN	JUL	
PERU	41 697	43 175	38 400	40 860	40 455	39 893	43 276	50 473	41 941	42 047	60 284	56 098	66 396	PERU
NORTE AMERICA	6 623	5 593	6 307	5 632	6 669	4 114	3 626	3 424	4 866	7 946	6 603	7 038	6 641	NORTE AMERICA
EE.UU.	4 756	3 894	4 352	4 295	4 050	3 300	2 883	2 356	2 983	4 989	5 151	6 272	5 253	EE.UU.
Canada	1 867	1 699	1 955	1 337	2 619	814	743	1 068	1 883	2 957	1 452	766	1 388	Canada
CENTRO AMERICA	867	566	546	564	600	530	440	213	647	315	587	675	1 165	CENTRO AMERICA
Mexico	618	437	462	520	515	432	390	171	609	315	354	592	1 021	Mexico
Otros paises	249	129	84	44	85	98	50	42	38	0	233	83	144	Otros paises
SUD AMERICA	6 200	4 394	3 720	4 689	3 595	3 237	5 817	3 643	4 159	4 668	4 486	3 835	4 983	SUD AMERICA
Argentina	2 046	1 049	1 375	1 168	725	726	1 886	552	906	1 763	1 173	979	1 917	Argentina
Bolivia	449	466	474	422	481	568	707	525	649	393	690	486	694	Bolivia
Brasil	2 497	1 902	1 143	1 952	1 355	812	1 930	949	1 354	1 050	1 579	1 344	1 226	Brasil
Chile	406	319	223	592	547	530	659	1 240	504	306	305	226	601	Chile
Colombia	613	512	433	415	368	517	562	263	591	1 045	606	722	477	Colombia
Ecuador	151	118	41	102	89	68	63	96	59	89	87	44	52	Ecuador
Venezuela	38	28	31	38	30	16	10	18	96	22	46	34	16	Venezuela
EUROPA	11 371	24 567	18 310	21 189	15 093	8 610	8 823	7 661	13 957	14 377	14 395	11 044	17 559	EUROPA
Inglaterra	2 700	3 646	4 201	3 994	2 283	2 159	2 201	1 393	2 661	3 373	2 664	2 090	2 529	Inglaterra
Alemania	2 649	3 872	2 758	3 681	3 038	663	1 772	1 542	2 836	1 842	1 804	1 078	2 343	Alemania
España	1 479	4 201	1 684	1 615	1 092	856	510	632	1 892	608	1 051	1 183	1 851	España
Francia	3 420	5 225	4 150	4 138	3 104	2 013	964	1 409	2 720	4 233	3 815	2 513	4 091	Francia
Italia	845	3 724	1 527	2 128	998	1 192	1 246	761	1 180	761	738	1 100	1 111	Italia
Otros Paises	278	3 899	3 990	5 633	4 578	1 727	2 130	1 924	2 668	3 560	4 323	3 080	5 634	Otros Paises
ASIA	6 785	1 222	1 429	1 421	1 037	1 242	1 724	2 201	1 563	1 378	1 168	1 037	1 258	ASIA
Japon	355	410	519	369	224	334	336	752	670	230	316	339	229	Japon
Korea	160	97	68	186	124	256	604	296	209	142	121	59	90	Korea
Otros Paises	6 270	715	842	866	689	652	784	1 153	684	1 006	731	639	939	Otros Paises
AFRICA	13	31	30	29	12	42	31	8	68	52	73	34	43	AFRICA
OTROS	3 497	2 790	3 397	3 923	2 371	2 076	2 331	1 274	2 659	2 019	2 167	2 102	2 038	OTROS
TOTAL NACIONALES	41 697	43 175	38 400	40 860	40 455	39 893	43 276	50 473	41 941	42 047	60 284	56 098	66 396	TOTAL NACIONALES
TOTAL EXTRANJEROS	35 356	39 163	33 739	37 447	29 377	19 851	22 792	18 424	27 919	30 755	29 479	25 765	33 687	TOTAL EXTRANJEROS
TOTAL GENERAL	77 053	82 338	72 139	78 307	69 832	59 744	66 068	68 897	69 860	72 802	89 763	81 863	100 083	TOTAL GENERAL

1/ Información actualizada al 22-09-2016

Fuente: MINCETUR

Elaboración: BCRP - Sucursal Puno



ANEXO 8

PUNO: EXPORTACIONES (FOB), SEGÚN GRUPO DE PRODUCTOS

(Millones de US\$)

RUBROS	2015						2016						RUBROS	
	Jul	Ago	Set	Oct	Nov	Dic	Ene	Feb	Mar	Abr	May	Jun		Jul
1. PROD. TRADICIONALES	102,6	95,9	115,3	155,2	95,7	128,2	145,5	115,2	140,0	131,0	120,9	139,2	161,5	1. PROD. TRADICIONALES
. Agropecuarios	0,2	0,3	0,4	1,8	1,3	1,2	0,3	0,2	0,0	0,2	0,0	0,0	0,3	. Agropecuarios
. Mineros 1/	102,4	95,6	114,9	153,3	94,4	127,0	145,3	115,1	140,0	130,8	120,9	139,1	161,3	. Mineros 1/
2. PROD. NO TRADICIONALES	2,3	4,0	5,1	4,1	2,7	4,0	3,6	3,1	4,6	3,7	1,7	1,5	2,0	2. PROD. NO TRADICIONALES
. Agropecuarios	0,8	1,1	1,4	1,2	1,8	1,0	1,1	0,4	0,8	0,8	0,7	0,6	0,6	. Agropecuarios
. Pesqueros	0,4	0,2	0,6	0,1	0,2	0,4	0,2	0,4	0,5	0,2	0,1	0,5	0,3	. Pesqueros
. Textiles	0,3	0,2	0,4	0,6	0,2	0,9	0,6	0,5	0,9	0,8	0,7	0,3	0,7	. Textiles
. Resto de no tradicionales 2/	0,9	2,5	2,6	2,2	0,6	1,7	1,6	1,8	2,4	1,9	0,1	0,2	0,4	. Resto de no tradicionales 2/
3. TOTAL	105,0	99,9	120,4	159,3	98,4	132,2	149,1	118,3	144,6	134,7	122,6	140,7	163,5	3. TOTAL

1/ Productos de maderas, papeles, químicos, minería no metálica, sidero metalúrgicos y joyería, metal mecánico, sombreros de punto, bisutería, juguetes, fundas, instrumentos musicales, productos de hierro laminados, pieles y sus manufacturas.

FUENTE: SUNAT. w w w .sunat.gob.pe

ELABORACIÓN: BCRP Sucursal Puno, Dpto. de Estudios Económicos.

ANEXO 9

PUNO: EXPORTACIONES DE PRODUCTOS TRADICIONALES

(Millones de US\$)

TIPO	2015						2016							TIPO
	Jul	Ago	Set	Oct	Nov	Dic	Ene	Feb	Mar	Abr	May	Jun	Jul	
AGROPECUARIOS	0,2	0,3	0,4	1,8	1,3	1,2	0,3	0,2	0,0	0,2	0,0	0,0	0,3	AGROPECUARIOS
Café														Café
Volumen (TM)	0,0	0,1	0,0	0,2	0,2	0,2	0,0	0,0	0,0	0,1	0,0	0,0	0,0	Volumen (TM)
Valor (Mill. US\$)	0,2	0,3	0,2	1,8	1,2	0,9	0,2	0,2	0,0	0,2	0,0	0,0	0,0	Valor (Mill. US\$)
Lana sin cardar ni peinar														Lana sin cardar ni peinar
Volumen (TM)	0,0	0,0	0,0	0,0	0,0	0,1	0,0	0,0	0,0	0,0	0,0	0,0	0,0	Volumen (TM)
Valor (Mill. US\$)	0,0	0,0	0,0	0,0	0,1	0,3	0,1	0,0	0,0	0,0	0,0	0,0	0,0	Valor (Mill. US\$)
Resto de agropecuarios 1/														Resto de agropecuarios 1/
Volumen (TM)	0,0	0,0	0,0	0,0	0,0	0,0	0,0	0,0	0,0	0,0	0,0	0,0	0,1	Volumen (TM)
Valor (Mill. US\$)	0,0	0,0	0,3	0,0	0,0	0,0	0,0	0,0	0,0	0,0	0,0	0,0	0,3	Valor (Mill. US\$)
MINEROS	102,4	95,6	114,9	153,3	94,4	127,0	145,3	115,1	140,0	130,8	120,9	139,1	161,3	MINEROS
Estaño														Estaño
Volumen (TM)	1,6	1,7	1,5	1,7	1,5	2,5	1,5	1,3	1,8	1,5	1,6	1,4	1,6	Volumen (TM)
Valor (Mill. US\$)	27,6	27,5	23,5	26,9	22,9	37,9	22,3	19,5	29,6	25,7	27,4	24,7	29,5	Valor (Mill. US\$)
Oro														Oro
Volumen (TM)	0,0	0,0	0,0	0,0	0,0	0,0	0,0	0,0	0,0	0,0	0,0	0,0	0,0	Volumen (TM)
Valor (Mill. US\$)	62,3	67,7	90,5	124,3	68,5	89,2	116,9	93,1	110,3	105,1	93,5	114,4	131,8	Valor (Mill. US\$)
Zinc														Zinc
Volumen (TM)	0,0	0,0	0,0	0,0	0,0	0,0	0,0	0,0	0,0	0,0	0,0	0,0	0,0	Volumen (TM)
Valor (Mill. US\$)	0,0	0,0	0,0	0,0	0,0	0,0	0,0	0,0	0,0	0,0	0,0	0,0	0,0	Valor (Mill. US\$)
Plomo														Plomo
Volumen (TM)	0,4	0,0	0,3	0,7	0,7	0,0	0,0	0,9	0,0	0,0	0,0	0,0	0,0	Volumen (TM)
Valor (Mill. US\$)	0,8	0,0	0,2	1,0	2,1	0,0	0,0	2,5	0,0	0,0	0,0	0,0	0,0	Valor (Mill. US\$)
Cobre														Cobre
Volumen (TM)	0,0	0,0	0,0	0,0	0,0	0,0	0,0	0,0	0,0	0,0	0,0	0,0	0,0	Volumen (TM)
Valor (Mill. US\$)	0,0	0,0	0,0	0,0	0,0	0,0	0,0	0,0	0,0	0,0	0,0	0,0	0,0	Valor (Mill. US\$)
Resto de mineros 2/														Resto de mineros 2/
Volumen	14,9	0,1	0,2	0,3	0,9	0,0	10,1	0,0	0,0	0,0	0,0	0,0	0,0	Volumen
Valor (Mill. US\$)	11,8	0,4	0,7	1,1	0,9	0,0	6,1	0,0	0,0	0,0	0,0	0,0	0,0	Valor (Mill. US\$)
TOTAL	102,6	95,9	115,3	155,2	95,7	128,2	145,5	115,2	140,0	131,0	120,9	139,2	161,5	TOTAL

1/ Comprende cueros, pieles en bruto, e hilados de lana cardada.

2/ Comprende minerales de los metales preciosos y sus concentrados, minerales de hierro y sus concentrados, y combustibles minerales.

FUENTE: SUNAT. www.sunat.gob.pe

ELABORACIÓN: BCRP Sucursal Puno, Dpto. de Estudios Económicos.



ANEXO 10

PUNO: EXPORTACIONES DE PRODUCTOS NO TRADICIONALES

(Millones de US\$)

TIPO	2015						2016							TIPO
	Jul	Ago	Set	Oct	Nov	Dic	Ene	Feb	Mar	Abr	May	Jun	Jul	
AGROPECUARIOS	0,8	1,1	1,4	1,2	1,8	1,0	1,1	0,4	0,8	0,8	0,7	0,6	0,6	AGROPECUARIOS
Quinua excepto para la siembra	0,7	0,7	0,8	0,8	1,3	0,5	0,5	0,3	0,7	0,6	0,5	0,5	0,4	Quinua excepto para la siembra
Resto	0,1	0,4	0,7	0,5	0,5	0,5	0,6	0,0	0,1	0,2	0,2	0,1	0,1	Resto
PESQUEROS	0,4	0,2	0,6	0,1	0,2	0,4	0,2	0,4	0,5	0,2	0,1	0,5	0,3	PESQUEROS
Trucha Congelada	0,4	0,2	0,6	0,1	0,2	0,4	0,2	0,4	0,5	0,2	0,1	0,5	0,3	Trucha Congelada
TEXTILES	0,3	0,2	0,4	0,6	0,2	0,9	0,6	0,5	0,9	0,8	0,7	0,3	0,7	TEXTILES
Prendas de vestir y otras confecciones	0,0	0,1	0,1	0,1	0,0	0,0	0,0	0,0	0,0	0,0	0,0	0,0	0,0	Prendas de vestir y otras confecciones
Fibras textiles	0,2	0,1	0,2	0,4	0,1	0,8	0,6	0,5	0,8	0,7	0,7	0,3	0,7	Fibras textiles
Resto 1/	0,0	0,1	0,1	0,1	0,0	0,0	0,0	0,0	0,1	0,1	0,0	0,0	0,0	Resto 1/
RESTO DE NO TRADICIONALES 2/	0,9	2,5	2,6	2,2	0,6	1,7	1,6	1,8	2,4	1,9	0,1	0,2	0,4	RESTO DE NO TRADICIONALES 2/
PRODUCTOS NO TRADICIONALES	2,3	4,0	5,1	4,1	2,7	4,0	3,6	3,1	4,6	3,7	1,7	1,5	2,0	PRODUCTOS NO TRADICIONALES

1/ Incluye hilados y tejidos.

2/ Sombreros de punto, bisutería, juguetes, fundas, instrumentos musicales, productos de hierro laminados, pieles y sus manufacturas.

FUENTE: SUNAT. www.sunat.gob.pe

ELABORACIÓN: BCRP Sucursal Puno, Dpto. de Estudios Económicos.

ANEXO 11

PUNO: ADUANA DE DESAGUADERO - IMPORTACIONES (FOB), SEGÚN USO O DESTINO ECONOMICO

(Millones de US\$)

RUBROS	2015						2016							RUBROS
	Jul	Ago	Set	Oct	Nov	Dic	Ene	Feb	Mar	Abr	May	Jun	Jul	
BIENES DE CONSUMO	9,4	9,4	11,1	9,2	7,7	6,5	4,5	5,8	6,5	7,2	8,4	10,2	8,9	BIENES DE CONSUMO
. Alimentos y Bebidas	9,0	8,5	10,2	8,4	7,2	6,0	4,3	5,1	5,8	6,0	7,6	9,5	8,6	. Alimentos y Bebidas
. Productos Farmacéuticos	0,1	0,3	0,0	0,2	0,0	0,2	0,0	0,0	0,1	0,1	0,1	0,1	0,0	. Productos Farmacéuticos
. Utensilios Domésticos	0,0	0,0	0,0	0,0	0,0	0,0	0,0	0,0	0,0	0,0	0,0	0,0	0,0	. Utensilios Domésticos
. Electro.d.y Veh.Usó Part.	0,0	0,0	0,0	0,0	0,0	0,0	0,0	0,0	0,0	0,4	0,0	0,0	0,0	. Electro.d.y Veh.Usó Part.
. Otros	0,3	0,7	0,9	0,6	0,6	0,4	0,2	0,6	0,6	0,7	0,8	0,6	0,3	. Otros
INSUMOS	13,9	16,2	17,3	14,5	14,6	16,0	14,0	12,1	14,2	13,9	17,0	18,0	18,4	INSUMOS
. Combustibles y Lubricantes	0,1	0,3	0,6	1,0	0,9	1,1	0,9	1,1	1,8	2,0	2,1	1,9	1,9	. Combustibles y Lubricantes
. Insumos para la Agricultura	11,5	13,0	13,6	10,7	10,6	11,6	10,3	7,9	8,9	9,4	12,9	13,8	13,7	. Insumos para la Agricultura
. Insumos para la Industria	2,3	2,9	3,1	2,8	3,1	3,3	2,8	3,1	3,6	2,4	2,0	2,2	2,8	. Insumos para la Industria
BIENES DE CAPITAL	0,3	0,1	0,2	0,2	0,0	0,7	0,9	0,0	3,9	0,1	0,1	0,0	0,1	BIENES DE CAPITAL
. Maquinaria y Equipo	0,3	0,1	0,0	0,1	0,0	0,5	0,0	0,0	0,0	0,0	0,0	0,0	0,0	. Maquinaria y Equipo
. Partes y Piezas	0,0	0,0	0,1	0,0	0,0	0,0	0,0	0,0	0,0	0,0	0,0	0,0	0,0	. Partes y Piezas
. Herramientas	0,0	0,0	0,0	0,1	0,0	0,1	0,7	0,0	3,8	0,0	0,0	0,0	0,0	. Herramientas
. Materiales de Construcción	0,1	0,0	0,1	0,0	0,0	0,1	0,2	0,0	0,1	0,0	0,1	0,0	0,1	. Materiales de Construcción
TOTAL	23,6	25,7	28,6	23,9	22,3	23,3	19,4	17,9	24,6	21,1	25,6	28,2	27,5	TOTAL

FUENTE: SUNAT. www.sunat.gob.pe

ELABORACIÓN: BCRP Sucursal Puno, Dpto. de Estudios Económicos.



ANEXO 12

PUNO: CRÉDITOS

(Millones de soles)

INSTITUCIONES	2015						2016						INSTITUCIONES	
	Jul	Ago	Set	Oct	Nov	Dic	Ene	Feb	Mar	Abr	May	Jun		Jul
Banco de la Nación	122	123	125	127	128	128	130	132	132	134	135	135	136	Banco de la Nación
Agrobanco	41	41	41	41	42	42	41	40	39	39	40	39	38	Agrobanco
Banca múltiple	1 470	1 484	1 479	1 480	1 491	1 488	1 486	1 475	1 474	1 477	1 482	1 487	1 498	Banca múltiple
Inst. no bancarias	1 205	1 204	1 208	1 198	1 205	1 212	1 206	1 200	1 210	1 223	1 229	1 228	1 242	Inst. no bancarias
. Cajas Municipales	780	788	796	798	806	814	814	811	819	831	837	837	849	. Cajas Municipales
. Cajas Rurales	141	140	112	109	108	108	108	108	109	111	179	178	178	. Cajas Rurales
. EDPYMES	104	97	93	90	87	84	81	78	76	75	7	7	8	. EDPYMES
. Financieras	180	179	207	202	204	206	204	203	206	207	206	206	207	. Financieras
TOTAL	2 837	2 852	2 853	2 847	2 866	2 870	2 864	2 847	2 855	2 874	2 886	2 889	2 914	TOTAL

FUENTE: SBS.

ELABORACION: BCRP Sucursal Puno, Dpto. de Estudios Económicos.

ANEXO 13

PUNO: DEPÓSITOS

(Millones de soles)

INSTITUCIONES	2015						2016						INSTITUCIONES	
	Jul	Ago	Set	Oct	Nov	Dic	Ene	Feb	Mar	Abr	May	Jun		Jul
Banco de la Nación	302	311	302	314	309	333	385	392	371	385	356	359	338	Banco de la Nación
Banca múltiple	645	676	644	661	653	672	710	891	882	744	742	760	782	Banca múltiple
Inst. no bancarias	332	330	329	328	328	329	326	327	326	323	334	336	344	Inst. no bancarias
. Cajas Municipales	193	193	192	191	192	196	196	199	200	201	208	210	214	. Cajas Municipales
. Cajas Rurales	132	130	129	128	127	124	121	119	118	114	117	116	119	. Cajas Rurales
. Financieras	7	7	8	8	9	9	9	9	9	9	9	9	11	. Financieras
TOTAL	1 279	1 317	1 275	1 303	1 290	1 334	1 421	1 610	1 580	1 453	1 432	1 455	1 464	TOTAL

FUENTE: SBS.

ELABORACION: BCRP Sucursal Puno, Dpto. de Estudios Económicos.

ANEXO 14

PUNO: TASA DE MOROSIDAD

(En porcentajes)

INSTITUCIONES	2015							2016						INSTITUCIONES
	Jun	Jul	Ago	Set	Oct	Nov	Dic	Ene	Feb	Mar	Abr	May	Jun	
Banco de la Nación	1,0	1,0	1,1	1,3	1,2	1,3	1,2	1,1	1,1	1,1	1,2	1,3	1,3	Banco de la Nación
Agrobanco	3,9	4,6	4,8	4,7	5,3	5,0	3,9	4,5	4,5	3,0	3,5	3,3	2,6	Agrobanco
Banca múltiple	5,8	6,1	6,1	5,3	5,4	5,2	5,0	5,1	4,9	4,5	4,5	4,8	5,0	Banca múltiple
Inst. no bancarias														Inst. no bancarias
. Cajas Municipales	10,8	8,6	8,9	9,3	9,1	9,4	8,8	9,3	9,3	9,2	9,4	9,1	7,9	. Cajas Municipales
. Cajas Rurales	7,4	7,7	8,1	8,3	8,7	8,5	8,0	8,7	8,8	8,8	8,3	8,2	9,7	. Cajas Rurales
. EDPYMES	10,6	11,2	11,6	12,0	12,0	12,1	11,9	13,2	14,2	14,9	14,9	8,1	7,6	. EDPYMES
. Financieras	8,1	8,2	8,4	8,9	9,3	9,3	9,2	9,4	9,5	9,4	8,7	8,5	8,4	. Financieras
TOTAL	7,4	7,0	7,1	6,9	6,9	6,9	6,6	6,8	6,8	6,5	6,5	6,3	6,2	TOTAL

FUENTE: SBS.

ELABORACION: BCRP Sucursal Puno, Dpto. de Estudios Económicos.



ANEXO 15

PUNO: INGRESOS RECAUDADOS DEL GOBIERNO NACIONAL 1/

(Millones de soles)

RUBROS	2015						2016							RUBROS
	Jul	Ago	Set	Oct	Nov	Dic	Ene	Feb	Mar	Abr	May	Jun	Jul	
I. INGRESOS TRIBUTARIOS	33,0	37,0	38,9	36,7	39,2	42,4	38,6	37,5	42,4	45,5	39,2	38,5	39,9	I. INGRESOS TRIBUTARIOS
1. Impuesto a la renta	12,2	13,7	13,0	13,0	13,7	13,4	16,3	16,2	20,4	22,4	15,0	13,9	14,4	1. Impuesto a la renta
- Personas naturales	2,2	2,8	2,6	2,2	2,4	3,1	4,2	2,9	2,6	3,9	3,3	3,5	2,8	- Personas naturales
- Personas jurídicas	9,4	10,2	9,7	9,9	10,9	9,8	11,9	13,2	14,2	11,0	10,8	10,1	11,2	- Personas jurídicas
- Regularización	0,6	0,8	0,8	1,0	0,3	0,5	0,2	0,1	3,5	7,5	0,8	0,3	0,5	- Regularización
2. Impuestos a la Importación	0,0	0,0	0,0	0,0	0,1	0,1	0,0	0,0	0,0	0,0	0,0	0,1	0,0	2. Impuestos a la Importación
3. Impuestos a la Prod. y consumo	19,8	20,9	24,3	21,9	21,5	23,6	21,6	20,4	20,6	21,9	23,0	23,3	23,5	3. Impuestos a la Prod. y consumo
. Impuesto General a las Ventas	19,6	20,5	23,9	21,5	21,2	23,2	21,3	20,1	20,2	21,5	22,8	23,2	23,2	. Impuesto General a las Ventas
- Interno	6,8	7,3	6,6	7,8	8,2	7,9	9,1	8,9	6,9	6,1	7,8	7,8	7,4	- Interno
- Importaciones	12,8	13,1	17,4	13,7	13,0	15,3	12,3	11,2	13,4	15,4	15,0	15,3	15,8	- Importaciones
. Impuesto Selectivo al Consumo 2/	0,3	0,4	0,4	0,4	0,3	0,3	0,3	0,2	0,4	0,3	0,2	0,1	0,3	. Impuesto Selectivo al Consumo
4. Otros ingresos	1,1	2,3	1,5	1,7	4,0	5,2	0,7	0,9	1,4	1,2	1,2	1,2	1,9	4. Otros ingresos
II. INGRESOS NO TRIBUTARIOS	2,0	2,1	2,1	2,0	2,2	2,2	1,2	1,5	1,5	2,7	2,5	2,2	2,4	II. INGRESOS NO TRIBUTARIOS
III. TOTAL	35,1	39,0	41,0	38,7	41,4	44,6	39,9	39,0	43,9	48,2	41,7	40,7	42,3	III. TOTAL

1/ Información registrada al 31 de julio de 2016.

2/ Incluye el Impuesto Selectivo al Consumo interno y de importaciones.

Fuente: SUNAT.

Elaboración: BCRP Sucursal Puno, Dpto. de Estudios Económicos.

ANEXO 16

PUNO: EJECUCIÓN DEL PRESUPUESTO DE GASTOS DEL GOBIERNO GENERAL

(Millones de soles)

TIPO DE GASTO	2015						2016							TIPO DE GASTO
	Jul	Ago	Set	Oct	Nov	Dic	Ene	Feb	Mar	Abr	May	Jun	Jul	
I. GASTOS CORRIENTES	213,1	205,6	228,5	233,1	242,2	351,3	198,4	206,0	213,0	206,0	192,2	229,3	257,1	I. GASTOS CORRIENTES
Gobierno Nacional	84,3	90,4	105,2	107,4	110,9	134,8	102,2	97,1	101,3	84,4	72,4	105,7	114,1	Gobierno Nacional
Gobierno Regional	95,9	88,4	92,3	95,5	106,5	154,4	85,6	82,3	82,0	92,8	90,5	94,3	108,8	Gobierno Regional
Gobiernos Locales	32,9	26,7	31,0	30,2	24,8	62,1	10,6	26,6	29,6	28,9	29,2	29,2	34,1	Gobiernos Locales
Remuneraciones	111,3	94,8	101,2	102,3	112,4	141,9	109,0	103,5	100,2	107,2	103,0	107,1	127,3	Remuneraciones
Gobierno Nacional	31,3	22,8	28,8	28,6	27,2	32,9	31,8	30,0	29,5	29,3	30,6	32,9	36,1	Gobierno Nacional
Gobierno Regional	72,9	66,3	66,4	68,0	80,7	99,1	72,4	67,1	64,2	72,2	66,9	68,6	83,7	Gobierno Regional
Gobiernos Locales	7,1	5,8	6,0	5,7	4,6	9,8	4,7	6,5	6,5	5,8	5,5	5,7	7,5	Gobiernos Locales
Bienes y servicios	69,1	57,8	84,3	72,3	104,7	128,9	21,9	52,5	85,7	49,0	64,6	60,0	87,9	Bienes y servicios
Gobierno Nacional	33,5	24,2	45,7	31,8	69,0	40,3	12,9	27,0	53,2	14,7	26,9	21,0	50,8	Gobierno Nacional
Gobierno Regional	14,4	15,4	18,2	19,6	18,8	44,8	3,8	7,2	11,0	13,1	16,8	18,8	15,5	Gobierno Regional
Gobiernos Locales	21,1	18,2	20,3	20,8	16,9	43,7	5,2	18,3	21,5	21,2	20,9	20,2	21,7	Gobiernos Locales
Transferencias 1/	32,8	52,9	43,0	58,5	25,1	80,6	67,5	49,9	27,1	49,8	24,6	62,2	41,9	Transferencias 1/
Gobierno Nacional	19,5	43,5	30,6	47,0	14,8	61,6	57,4	40,2	18,6	40,4	14,9	51,8	27,3	Gobierno Nacional
Gobierno Regional	8,6	6,8	7,7	7,9	7,0	10,5	9,4	8,0	6,9	7,6	6,8	7,0	9,6	Gobierno Regional
Gobiernos Locales	4,7	2,7	4,7	3,6	3,3	8,6	0,7	1,8	1,6	1,9	2,9	3,4	5,0	Gobiernos Locales
II. GASTOS DE CAPITAL	120,2	73,0	83,7	230,9	105,3	477,2	16,2	54,1	95,7	198,7	116,2	112,7	101,6	II. GASTOS DE CAPITAL
Gobierno Nacional	30,6	35,9	24,9	152,8	35,2	172,9	9,8	21,7	33,0	145,8	48,4	49,8	26,0	Gobierno Nacional
Gobierno Regional	16,1	12,4	15,7	23,3	19,4	68,2	1,1	7,9	8,1	15,8	12,5	11,2	9,0	Gobierno Regional
Gobiernos Locales	73,5	24,6	43,1	54,8	50,6	236,0	5,3	24,5	54,6	37,0	55,3	51,7	66,5	Gobiernos Locales
Formación bruta de capital	119,0	57,1	75,3	228,0	98,1	383,5	16,2	48,9	83,0	194,3	105,0	81,8	99,3	Formación bruta de capital
Gobierno Nacional	29,4	26,0	20,3	150,4	28,1	79,7	9,8	16,5	26,4	146,5	37,2	20,0	24,1	Gobierno Nacional
Gobierno Regional	16,1	12,4	11,9	23,3	19,4	68,2	1,1	7,9	8,1	10,8	12,5	11,0	9,0	Gobierno Regional
Gobiernos Locales	73,5	18,7	43,1	54,3	50,5	235,6	5,3	24,5	48,6	36,9	55,3	50,8	66,2	Gobiernos Locales
Otros gastos de capital 2/	1,2	15,9	8,3	2,9	7,2	93,7	0,0	5,2	12,6	4,3	11,2	30,9	2,2	Otros gastos de capital 2/
III. GASTOS NO FINANCIEROS	333,4	278,6	312,2	464,0	347,5	828,5	214,6	260,1	308,6	404,7	308,4	342,0	358,7	III. GASTOS NO FINANCIEROS
Gobierno Nacional	114,9	126,4	130,0	260,2	146,1	307,8	112,0	118,8	134,3	230,2	120,8	155,6	140,2	Gobierno Nacional
Gobierno Regional	112,0	100,8	108,0	118,8	125,9	222,6	86,7	90,2	90,1	108,6	103,1	105,5	117,8	Gobierno Regional
Gobiernos Locales	106,4	51,4	74,2	85,0	75,4	298,1	15,9	51,1	84,2	65,9	84,5	80,9	100,7	Gobiernos Locales

1/ Incluye el pago de pensiones, donaciones, transferencias y otros gastos corrientes.

2/ Incluye donaciones y transferencias.

Fuente: BCRP-Departamento de Estadísticas Fiscales.

Elaboración: BCRP, Sucursal Puno. Departamento de Estudios Económicos.

