

BANCO CENTRAL DE RESERVA DEL PERÚ

SUCURSAL PUNO



PUNO: Síntesis de Actividad Económica Junio 2016^{1,2}

Departamento de Estudios Económicos

El Banco Central de Reserva del Perú (BCRP) considera importante presentar un conjunto de indicadores sectoriales de actividad económica con la finalidad de brindar un seguimiento del desempeño de la economía departamental. Las estadísticas económicas tienen las siguientes fuentes de información: el Instituto Nacional de Estadística e Informática (INEI) para el sector real, la Superintendencia Nacional de Aduanas y de Administración Tributaria (SUNAT) para las operaciones comerciales de exportación e importación y de impuestos, el Ministerio de Economía y Finanzas (MEF), consulta Query, para la ejecución del presupuesto público, la Superintendencia de Banca, Seguros y AFP (SBS) para las estadísticas de créditos y depósitos, estadísticas del Ministerio de Agricultura, del Ministerio de Energía y Minas y del Ministerio de Trabajo, así como encuestas a empresas industriales. Cabe señalar que a partir de enero 2014, el Instituto Nacional de Estadística (INEI) ha realizado el cambio de año base de 1994 a 2007 para la construcción del Producto Bruto Interno (PBI) nacional y se utiliza el Valor Bruto de Producción a precios del año 2007 para los sectores.

¹ Participaron: César Gonzales Pérez (cesar.gonzales@bcrp.gob.pe), Martha Choque Dávalos (martha.choque@bcrp.gob.pe) y Luis Arpi Quilca (luis.arpi@bcrp.gob.pe).

² En este informe se presentan los saldos de los créditos y depósitos al cierre de operaciones de junio 2016. Cabe destacar que los saldos de las cuentas expresadas en moneda extranjera se valúan al tipo de cambio constante de diciembre de 2015 (S/ 3,41 por dólar), a fin de aislar el efecto de la valuación cambiaria sobre los saldos en dicha moneda.

ÍNDICE

	<i>Página</i>
RESUMEN EJECUTIVO.....	3
I. ACTIVIDAD PRODUCTIVA.....	5
1. Actividad primaria.....	5
1.1 Sector agropecuario.....	5
1.2 Sector pesca	6
1.3 Sector minería.....	7
2. Otros indicadores sectoriales.....	8
2.1 Sector manufactura.....	8
2.2 Arribos a los establecimientos de hospedaje.....	9
II. ASPECTOS LABORALES.....	9
3. Empleo	10
III. SECTOR EXTERNO.....	11
4. Exportaciones.....	11
5. Importaciones.....	12
IV. CRÉDITO Y DEPÓSITOS².....	13
6. Crédito.....	13
7. Depósitos	16
V. EJECUCIÓN DE PRESUPUESTO PÚBLICO.....	18
8. Ingresos del Gobierno Nacional.....	18
9. Ejecución del presupuesto de gastos del Gobierno General.....	18
9.1 Gasto corriente no financiero	19
9.2 Inversión pública	19
VI. ANEXOS	21

RESUMEN EJECUTIVO

Principales hechos de importancia

- La evolución de la **actividad primaria**, fue negativa interanual en junio; debido a la caída del sector agropecuario (-8,7 por ciento), seguido de la contracción de los sectores minero (-10,7 por ciento) y pesca (-5,9 por ciento).
- En cuanto a los **otros indicadores de actividad económica** en la región, creció el arribo a establecimientos de hospedaje (26,5 por ciento), la inversión pública (10,3 por ciento), el empleo formal en las empresas de más de 10 trabajadores en las ciudades de Puno y Juliaca (6,0 por ciento, en **mayo** 2016), exportación de bienes (3,9 por ciento), y el crédito total (0,4 por ciento). Mientras que la producción industrial disminuyó en 15,5 por ciento

Actividad primaria

- El **sector agropecuario** mostró una contracción de 8,7 por ciento interanual, obedeciendo a la menor producción agrícola (-15,4 por ciento), atenuado en parte por el aumento del subsector pecuario (1,1 por ciento); asimismo, en el primer semestre del año el sector cayó en 4,5 por ciento.
- El **sector pesca** registró una disminución de 5,9 por ciento, respecto a similar mes de 2015, resultado de la menor producción de trucha criada en jaulas flotantes (-5,8 por ciento). Por el contrario, entre enero y junio el sector acumuló un incremento de 18,1 por ciento.
- La **actividad minera** en junio se contrajo en 10,7 por ciento, respecto a su similar del año anterior, básicamente por la menor extracción de estaño (-7,4 por ciento) y oro (-4,9 por ciento). Asimismo, en el primer semestre del año acumuló una caída de 13,5 por ciento.

Otros indicadores de actividad económica

- La **producción manufacturera** mostró una caída de 15,5 por ciento interanual en junio, resultado de la menor producción de cal (-15,6 por ciento), así como el comportamiento mixto del resto de industrias.
- Los **arribos a los establecimientos de hospedaje** se incrementaron en 26,5 por ciento interanual, resultado del importante aumento de turistas nacionales (53,3 por ciento), atenuado en parte por la disminución de extranjeros (-8,4 por ciento). En el primer semestre del año, esta actividad acumuló un crecimiento de 13,6 por ciento.
- El **empleo formal** en empresas de más de 10 trabajadores en las ciudades de Puno y Juliaca creció 6,0 por ciento en **mayo 2016**, resultado de la mayor contratación de personal en los sectores extractivo (16,5 por ciento), servicios (7,6 por ciento) y manufactura (6,7 por ciento).
- Las **exportaciones** de Puno realizada por diferentes zonas de embarque sumaron US\$ 140,7 millones en junio, superior en 3,9 por ciento interanual, resultado del mayor valor exportado de **productos tradicionales** (8,1 por ciento); atenuado por los **no tradicionales** (-76,8 por ciento).
- El **crédito directo total** en la región (S/ 2 889 millones) creció 0,4 por ciento, en términos nominales, respecto a igual mes de 2015. El crédito **a personas** se incrementó 5,7 por ciento; mientras, el crédito **a empresas** registró una reducción de 1,8 por ciento.
- La **inversión pública** (S/ 81,8 millones) se incrementó 10,3 por ciento interanual, en términos reales, por mayor inversión de los Gobiernos Locales (43,2 por ciento), siendo atenuada por menores inversiones del Gobierno Nacional (-21,0 por ciento) y del Gobierno Regional (-17,7 por ciento).

CUADRO N° 1
PUNO: OTROS INDICADORES DE ACTIVIDAD ECONÓMICA
 (Variación % respecto a similar periodo del año anterior)

	Ene.16	Feb.16	Mar.16	Abr.16	May.16	Jun.16
Producción industrial 1/	↑ 96,9	↑ 27,7	↓ -2,8	↑ 51,3	↑ 24,1	↓ -15,5
Arribos establec. de hospedaje	↓ -0,2	↓ -5,8	↑ 11,8	↑ 10,6	↑ 42,6	↑ 26,5
Empleo formal urbano 2/	↑ 2,5	↑ 3,7	↑ 6,2	↑ 7,5	↑ 6,0	↑ 6,0 *
Exportaciones	↑ 15,8	↑ 36,9	↑ 48,0	↑ 30,0	↑ 33,9	↑ 3,9
Crédito total 3/	↓ -1,4	↓ -1,6	↓ -1,2	↓ -0,4	↑ 0,1	↑ 0,4
Crédito de consumo 3/	↑ 8,9	↑ 1,9	↑ 0,9	↑ 1,9	↑ 7,8	↑ 5,7
Crédito hipotecario 3/	↑ 12,7	↓ -1,1	↓ -1,8	↓ -1,5	↑ 6,4	↑ 5,2
Inversión pública 1/	↑ 11,4	↓ -16,8	↑ 50,8	↑ 13,3	↑ 70,4	↑ 10,3

1/ En términos reales.

2/ En empresas de 10 a más trabajadores situadas en las ciudades de Puno y Juliaca

3/ En términos nominales

(*) La información de junio corresponde a mayo 2016

Fuentes: BCRP - Sucursal Puno, MTPE, Mincetur, SBS y MEF.

I. ACTIVIDAD PRODUCTIVA

1. Actividad primaria

1.1 Sector agropecuario

- El **sector agropecuario** se contrajo en 8,7 por ciento interanual en junio, debido a la menor producción agrícola (-15,4 por ciento), atenuado por el moderado aumento de la producción pecuaria (1,1 por ciento). Igualmente, en los seis meses transcurridos del año, este sector cayó en 4,5 por ciento, resultado de la disminución de la producción agrícola.
- La **actividad agrícola** en junio registró la cosecha de diecisiete cultivos, entre transitorios (12) y permanentes (5); obteniéndose una producción total de 83 023 toneladas, significando una caída de 15,4 por ciento en el VBP de esta actividad, comparados con junio de 2015; especialmente por la caída de la producción de avena forrajera (-95,4 por ciento), papa (-89,0 por ciento) y alfalfa (-8,6 por ciento) entre otros; debido a la menor área cosechada y rendimiento por hectárea de cultivos transitorios (-51,9 y -14,0 por ciento, respectivamente), por las condiciones climáticas adversas para esta actividad, desde diciembre de 2015.
- Asimismo, en el primer semestre del año, la actividad agrícola acumuló una caída de 5,7 por ciento, observándose las mayores disminuciones en la producción de avena forrajera, alfalfa, cebada forrajera y papa, entre otros; pese a la mayor superficie cosechada (2,1 por ciento), pero el rendimiento por hectárea de cultivos transitorios fue menor (-8,1 por ciento).

CUADRO N° 2
PUNO: SECTOR AGROPECUARIO 1/
(Miles de toneladas)

Subsectores	Estructura Porcentual 2014 2/	Junio			Enero - Junio				
		2015	2016	Var.%	Contri- bución 3/	2015	2016	Var.%	Contri- bución 3/
AGRÍCOLA 2/	70,0			-15,4	-9,1			-5,7	-4,7
Orientada al mercado interno 2/	70,0			-15,4	-9,1			-5,7	-4,7
Quinua	3,8	0,0	0,0	-	-	38,2	35,2	-8,0	-0,3
Cebada Grano	1,6	0,4	0,1	-71,8	-0,3	30,6	28,6	-6,6	-0,1
Papa	25,8	5,4	0,6	-89,0	-3,2	693,5	661,6	-4,6	-1,3
Oca	1,3	1,2	0,1	-93,7	-0,7	32,3	30,8	-4,5	-0,1
Haba	1,3	0,2	0,0	-100,0	-0,4	15,7	14,7	-5,9	-0,1
Avena Forrajera	13,8	11,9	0,5	-95,4	-2,1	1 551,2	1 448,6	-6,6	-1,2
Cebada Forrajera	3,9	0,9	0,3	-66,8	-0,1	401,3	365,3	-9,0	-0,4
Café	2,0	3,5	3,5	1,1	0,3	5,8	5,8	0,2	0,0
Alfalfa	8,0	51,4	47,0	-8,6	-0,8	913,3	828,8	-9,3	-0,9
Otros Pastos Cultivados	3,4	8,9	9,0	0,5	0,0	146,1	132,8	-9,1	-0,3
Otros cultivos 2/	5,2	10,0	8,7	-12,7	-1,9	57,4	58,6	2,0	0,1
PECUARIA 2/	30,0			1,1	0,4			1,3	0,2
Carne de vacuno 4/	7,8	2,2	2,2	0,7	0,1	11,2	11,2	0,6	0,0
Carne de ovino 4/	3,1	1,0	0,9	-1,9	-0,1	4,9	4,8	-2,6	0,0
Carne de alpaca 4/	1,3	0,6	0,6	0,5	0,0	3,2	3,2	1,2	0,0
Leche 4/	6,8	9,8	10,1	3,1	0,4	68,1	70,4	3,3	0,2
Lana de ovino 4/	1,8	0,0	0,0	-	-	3,7	3,6	-2,1	0,0
Fibra de alpaca 4/	4,3	0,0	0,0	-	-	0,9	0,9	1,8	0,0
Otros pdtos pecuarios 2/	4,9	5,1	5,1	0,6	0,0	27,5	28,2	2,6	0,1
SECTOR AGROPECUARIO 2/	100,0			-8,7	-8,7			-4,5	-4,5

1/ Cifras preliminares

2/ A precios de 2007

3/ En base a la estructura de similar período de 2015

4/ Peso neto

Fuente: DRA - Puno

Elaboración: BCRP, Sucursal Puno

- La **producción pecuaria** creció en junio 1,1 por ciento interanual, principalmente por la mayor producción de leche (3,1 por ciento), carne de vacuno (0,7 por ciento) y carne de alpaca (0,5 por ciento); contrarrestada por la disminución en la carne de ovino (-1,9 por ciento).
- Asimismo, en el primer semestre del año, esta actividad se incrementó en 1,3 por ciento interanual, esencialmente por la mayor producción de leche y fibra de alpaca.

- En junio sólo se registró la siembra de 645 hectáreas de papa, en zonas de ceja de selva, correspondiente a la denominada “campana chica”, igual al mismo mes del año pasado; por lo que, la variación de la siembra acumulada de la campana agrícola continuó en 4,2 por ciento, destacando la mayor siembra de avena forrajera, quinua y papa, debido a que son productos de mayor demanda nacional y regional.

CUADRO N° 3
PUNO: SUPERFICIE SEMBRADA 1/
(Hectáreas)

	Campana Agrícola 2/		Variación	
	2014/2015	2015/2016	Absoluta	Porcentual
CULTIVOS TRANSITORIOS	244 267	251 179	6 912	2,8
Quinua	34 640	36 430	1 790	5,2
Cebada Grano	27 091	27 750	659	2,4
Papa	58 083	59 046	963	1,7
Oca	3 774	3 939	165	4,4
Haba	10 769	10 863	94	0,9
Avena Forrajera	62 212	64 175	1 963	3,2
Cebada Forrajera	19 102	18 485	-617	-3,2
Otros cultivos transitorios	28 596	30 490	1 894	6,6
CULTIVOS PERMANENTES	5 793	9 342	3 549	61,3
Café	0	0	0	-
Alfalfa	5 321	8 181	2 860	53,7
Otros Pastos Cultivados	462	1 161	699	151,3
Otros cultivos permanentes	10	0	-10	-100,0
Total	250 060	260 521	10 461	4,2

1/ Cifras preliminares

2/ De agosto a **junio**

Fuente: DRA – Puno

Elaboración: BCRP, Sucursal Puno

1.2 Sector pesca

- El sector pesca, en junio presentó una caída de 5,9 por ciento, respecto a similar mes de 2015, resultado de la menor producción de trucha en jaulas flotantes (-5,8 por ciento) destinada al consumo nacional y regional. Asimismo, disminuyó la pesca de carachi (-14,2 por ciento), mauri (-72,7 por ciento) y trucha natural (-64,5 por ciento); situación que se ve atenuada por la mayor pesca de ispi (35,2 por ciento) y pejerrey (7,2 por ciento); pero no incidieron significativamente en el comportamiento del sector, porque la producción de trucha en jaulas flotantes representa el 99,5 por ciento del VBP pesquero y el resto sólo el 0,5 por ciento; este último porcentaje se debe a la sobrepesca informal que está provocando la disminución progresiva de especies nativas.
- En los primeros seis meses del año, el sector acumuló un crecimiento de 18,1 por ciento interanual, definida casi en su totalidad por la mayor producción de trucha en jaulas flotantes (18,2 por ciento), también aumentaron la pesca de ispi (69,4 por ciento), pejerrey (59,1 por ciento) y carachi (6,9 por ciento); contrarrestado por la disminución de la pesca de trucha natural (-43,2 por ciento) y mauri (-8,7 por ciento).

CUADRO N° 4
PUNO: SECTOR PESCA
(En toneladas)

	Junio			Enero - Junio		
	2015	2016	Var %	2015	2016	Var %
Consumo Humano Directo	3 503	3 298	-5,9	16 157	19 112	18,3
- Boga	0	0	-	0	0	-
- Carachi	15	13	-14,2	82	88	6,9
- Ispi	6	8	35,2	75	126	69,4
- Suche	0	0	-	0	0	-
- Mauri	0	0	-72,7	3	3	-8,7
- Pejerrey	9	10	7,2	44	70	59,1
- Trucha Natural	9	3	-64,5	51	29	-43,2
- Trucha Crianza	3 464	3 264	-5,8	15 902	18 796	18,2
SECTOR PESCA 1/			-5,9			18,1

1/ A precios de 2007

FUENTE: DIREPRO – Puno

Elaboración: BCRP, Sucursal Puno

1.3 Sector minería

- En junio, la actividad minera se contrajo en 10,7 por ciento, respecto a su similar del año anterior, resultado de la menor extracción de oro (-4,9 por ciento), cuyo VBP representó el 57,6 por ciento del total minero, seguido de la menor producción de estaño (-7,4 por ciento) representando el 42,3 por ciento del VBP; asimismo, la extracción de plomo y zinc fue nula (-100 por ciento) y la de plata cayó en 91,5 por ciento.

CUADRO N° 5
PUNO: SECTOR MINERÍA 1/
(Variación % real respecto a similar período del año anterior)

	Estructura Porcentual 2014 2/	Junio			Contribución 3/	Enero - Junio			Contribución 3/
		2015	2016	Var %		2015	2016	Var %	
Estaño (TMF)	44,4	1 679	1 554	-7,4	-3,0	9 530	8 847	-7,2	-2,9
Plomo (TMF)	1,3	179	0	-100,0	-1,9	1 306	211	-83,8	-2,0
Oro (kg-f)	49,9	427	406	-4,9	-2,7	2 387	2 164	-9,3	-4,9
Plata (kg-f)	2,3	289	24	-91,5	-0,6	3 789	543	-85,7	-1,3
Zinc (TMF)	2,1	197	0	-100,0	-2,5	1 302	223	-82,8	-2,4
SECTOR MINERÍA 2/	100,0			-10,7	-10,7			-13,5	-13,5

1/ Cifras preliminares

2/ A precios de 2007

3/ En base a la estructura porcentual de similar período de 2015

Fuente: MINEM

Elaboración: BCRP, Sucursal Puno

- En el acumulado de los primeros seis meses del año, la actividad minera también registró un comportamiento negativo de 13,5 por ciento interanual, debido principalmente a la caída en la extracción de oro (-9,3 por ciento) y estaño (-7,2 por ciento); aunándose la contracción de plata (-85,7 por ciento), plomo (-83,8 por ciento) y zinc (-82,8 por ciento).
- En junio el precio promedio del estaño fue cUS\$/lb 770,44 mayor en 1,4 por ciento respecto al mes anterior. En el caso del precio de la onza troy de oro fue de US\$ 1 276,40 mayor en 1,4 por ciento comparado con el mes anterior.

GRÁFICO N° 1
PUNO: EVOLUCIÓN DE LA PRODUCCIÓN MINERA
 (Variación % real respecto a similar mes del año anterior)

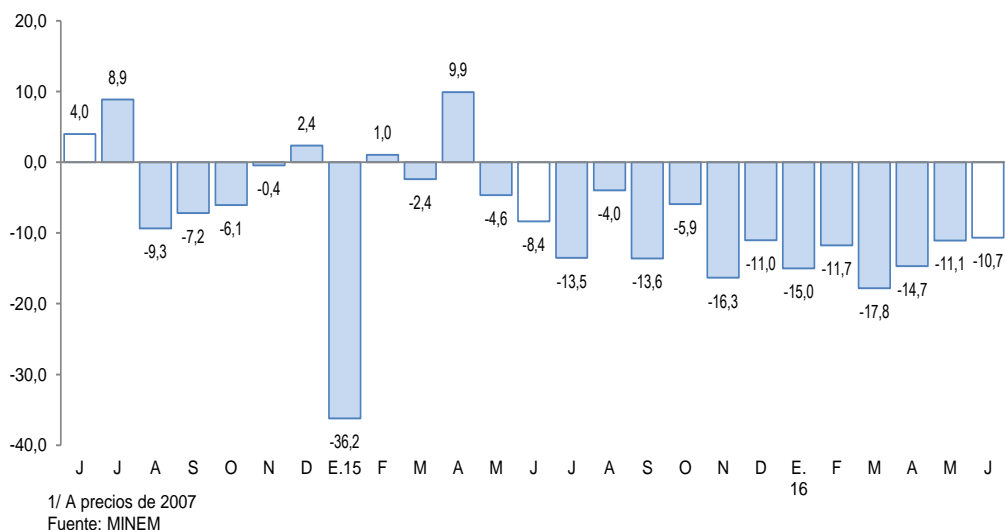

2. Otros indicadores sectoriales

2.1 Sector manufactura

- En junio, el desempeño de la actividad manufacturera, mostró una caída de 15,5 por ciento interanual; resultado de la menor producción de cal (-15,6 por ciento), cuyo VBP representa el 95,8 por ciento del total; seguido de la disminución de productos de panadería (-16,1 por ciento) y bebidas gaseosas (-14,6 por ciento), motivada por la contracción de la demanda; sin embargo, este comportamiento negativo fue atenuado en parte por la mayor producción de ladrillos (187,3 por ciento) y muebles (862,6 por ciento).

CUADRO N° 6
PUNO: SECTOR MANUFACTURA 1/
 (Variación % real respecto a similar período del año anterior)

	Estructura Porcentual 2014 2/	Junio 2016		Enero - junio 2016	
		Var %	Contribución 3/	Var %	Contribución 3/
MANUFACTURA NO PRIMARIA	100,0	-15,5	-15,5	26,7	26,7
. Bebida Gaseosas	1,6	-14,6	-0,1	1,7	0,0
. Pdtos de Panadería	1,1	-16,1	-0,2	-8,4	-0,1
. Ladrillos	0,6	187,3	0,3	5,6	0,0
. Cemento	18,9	-	-	-	-
. Cal (*)	75,7	-15,6	-15,0	27,7	26,7
. Prendas de Vestir	2,1	-30,6	-0,6	-15,8	-0,1
. Muebles	0,1	862,6	0,2	400,1	0,2
SECTOR MANUFACTURA	100,0	-15,5	-15,5	26,7	26,7

1/ Cifras preliminares

2/ A precios de 2007

3/ En base a la estructura porcentual de similar período de 2015

FUENTE: Empresas industriales respectivas, DIREPRO Puno

Elaboración: BCRP, Sucursal Puno

(*) Información estimada desde octubre 2015

(+) Variaciones calculadas con información de mayo

- En los seis meses transcurridos del año, esta actividad acumuló un crecimiento de 26,7 por ciento, por la mayor producción de cal (27,7 por ciento), atenuado por la disminución de los productos de panadería.

GRÁFICO N° 2
PUNO: EVOLUCIÓN DE LA PRODUCCIÓN MANUFACTURERA NO PRIMARIA
 (Variación % real respecto a similar mes del año anterior)

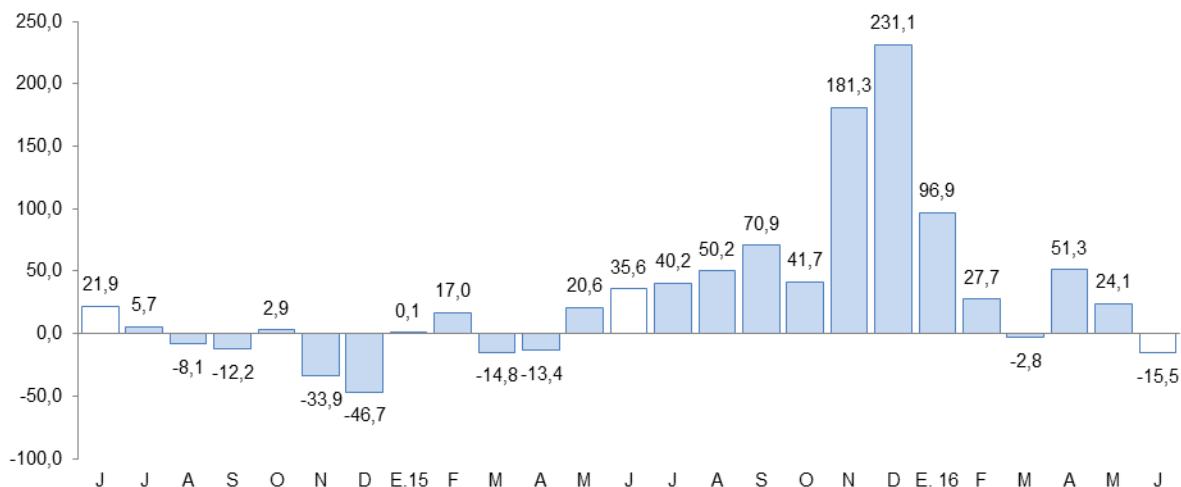

Fuente: BCRP, Sucursal Puno en base a información de empresas

2.2 Arribos a los establecimientos de hospedaje

- El número de arribos de turistas a los establecimientos de hospedaje (56 101) en la región creció en 26,5 por ciento interanual en junio, lo que se traduce en una recuperación significativa al registrado en similar mes de 2015 que fue de 2,3 por ciento. El resultado presentado obedeció al aumento importante de la afluencia de turistas nacionales (53,3 por ciento), atenuado por la disminución de extranjeros (-8,4 por ciento).
- Asimismo, en el acumulado del primer semestre del año, esta actividad presentó un crecimiento de 13,6 por ciento interanual, por la mayor visita de turistas nacionales (18,4 por ciento) y extranjeros (5,6 por ciento).

GRÁFICO N° 3
PUNO: EVOLUCIÓN DE ARRIBOS A ESTABLECIMIENTOS DE HOSPEDAJE
 (Variación %)

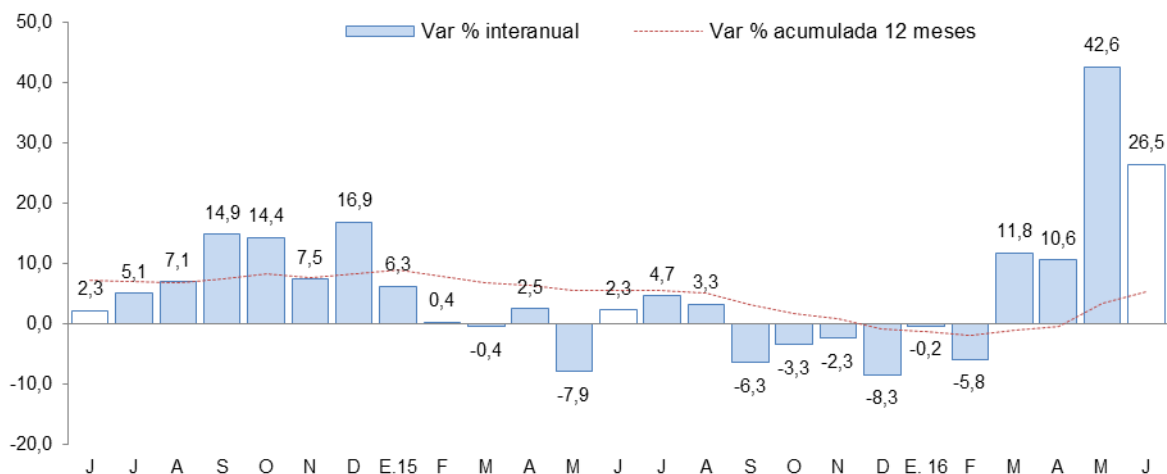

Fuente: Encuesta Mensual a Establecimientos de Hospedaje Temporal - MINCETUR



II. ASPECTOS LABORALES

3. Empleo

- El empleo en las ciudades de Puno y Juliaca, en empresas privadas formales de 10 a más trabajadores, aumentó 6,0 por ciento interanual en **mayo**, debido a la mayor captación de trabajadores para los sectores extractivo (16,5 por ciento) y servicios (7,6 por ciento), principalmente para la crianza de truchas en el primer caso y en una entidad de enseñanza superior universitaria en el segundo, por el inicio del I semestre 2016; también, aumentó el número de personal del sector industria manufacturera (6,7 por ciento), en especial en una empresa de productos alimenticios. Asimismo, se captó nuevo personal en el sector comercio (4,1 por ciento).

CUADRO N° 7
CIUDAD DE PUNO: ÍNDICE MENSUAL DE EMPLEO EN EMPRESAS PRIVADAS FORMALES DE 10 Y MÁS TRABAJADORES POR RAMA DE ACTIVIDAD ECONÓMICA 1/
 (Octubre 2010 = 100)

	Mayo			Enero – Mayo		
	2015	2016	Var %	2015	2016	Var %
Extractiva 2/	179,0	208,6	16,5	174,1	201,1	15,5
Industria manufacturera	93,0	99,2	6,7	92,1	96,8	5,1
Comercio	166,7	173,6	4,1	165,5	171,3	3,5
Transporte, almacenes y comunicaciones	129,3	129,3	0,0	129,6	127,1	-1,9
Servicios 3/	160,3	172,4	7,6	119,9	128,0	6,7
TOTAL	153,3	162,5	6,0	125,8	132,5	5,3

Nota: La información corresponde al primer día de cada mes

1/ Cifras preliminares

2/ Conformada por las subramas agricultura, pesca y minería

3/ Conformada por las subramas servicios prestados a empresas, restaurantes y hoteles, establecimientos financieros, enseñanza, servicios sociales y comunales, y electricidad, gas y agua

Fuente: MTPE - Encuesta Nacional de Variación del Empleo (ENVME)

Elaboración: BCRP, Sucursal Puno. Departamento de Estudios Económicos

GRÁFICO N° 4
CIUDADES DE PUNO Y JULIACA: EVOLUCIÓN DEL EMPLEO FORMAL URBANO EN EMPRESAS DE MÁS DE 10 TRABAJADORES
 (Variación % respecto a similar mes del año anterior)

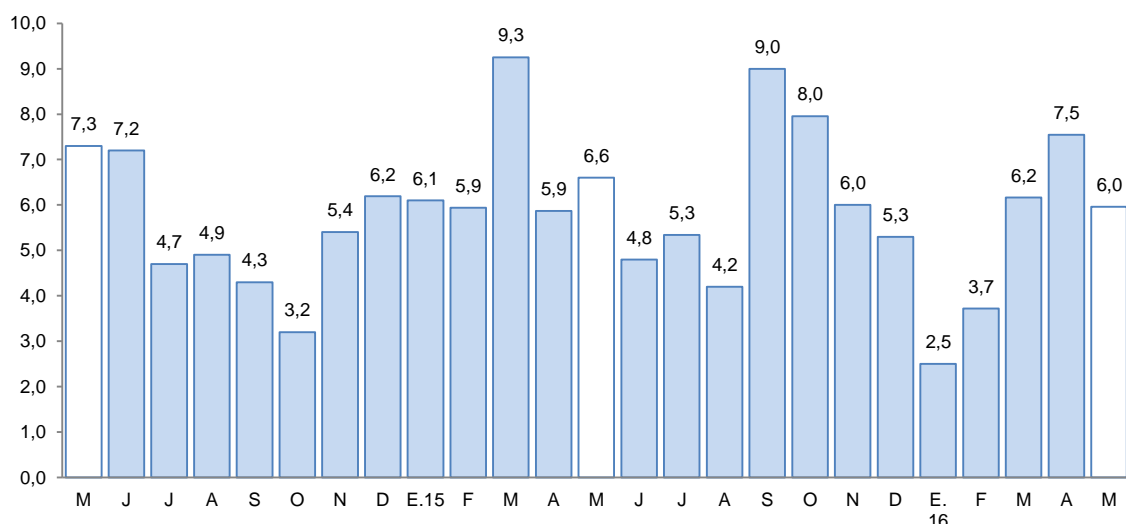

Fuente: MTPE

III. SECTOR EXTERNO

4. Exportaciones

- Las exportaciones de Puno sumaron en junio US\$ 140,7 millones, 3,9 por ciento mayor, respecto a igual mes del pasado año. Las exportaciones tradicionales crecieron 8,1 por ciento; mientras que las no tradicionales disminuyeron 76,8 por ciento.

CUADRO N° 8
PUNO: EXPORTACIONES POR GRUPO DE PRODUCTOS

RUBROS	Valor FOB en millones de US\$				Tasa de crecimiento (%)		
	may-16	jun-16	ene-jun 15	ene-jun 16	Mes	12 Meses	Acum.
Productos Tradicionales	120,9	139,2	627,9	791,8	15,1	8,1	26,1
. Agropecuarios	0,0	0,0	0,0	0,6	113,1	0,0	14 727,7
. Mineros	120,9	139,1	627,9	791,1	15,1	8,1	26,0
Productos No Tradicionales	1,7	1,5	15,6	18,3	-9,0	-76,8	17,0
. Agropecuarios	0,7	0,6	1,6	4,5	-11,0	149,2	184,8
. Pesqueros	0,1	0,5	2,2	1,9	283,6	-16,7	-11,7
. Textiles	0,7	0,3	2,3	3,9	-62,7	-18,2	66,2
. Resto de no tradicionales 1/	0,1	0,2	9,5	8,0	30,7	-96,8	-16,2
Total	122,6	140,7	643,5	810,0	14,8	3,9	25,9

1/ Productos maderos y papeles, químicos, minería no metálicos, sidero metalúrgicos y joyería, metal mecánicos, sombreros de punto, fundas, instrumentos musicales, pieles y sus manufacturas.

FUENTE: SUNAT. www.sunat.gob.pe

- En las exportaciones tradicionales (US\$ 139,2 millones), el crecimiento interanual fue resultado del mayor valor exportado de productos mineros (8,1 por ciento), principalmente oro (43,2 por ciento), atenuado por la menor exportación de estaño (-48,6 por ciento). Las exportaciones tradicionales representan el 98,9 por ciento del total exportado.
- En las exportaciones no tradicionales (US\$ 1,5 millones), la disminución interanual, se sustenta esencialmente en la menor exportación del resto de productos no tradicionales (-96,8 por ciento), principalmente productos de minería no metálica (cemento y materiales de construcción); productos textiles (-18,2 por ciento), en especial tejidos; y productos pesqueros (-16,7 por ciento), principalmente trucha congelada. Esta disminución fue atenuada por la mayor exportación productos agropecuarios (149,2 por ciento), en especial quinua excepto para la siembra. Las exportaciones no tradicionales, en conjunto representan el 1,1 por ciento del total exportado.
- De enero a junio, las exportaciones acumularon un valor de US\$ 810,0 millones, 25,9 por ciento mayor al valor exportado en igual periodo del pasado año. Las exportaciones tradicionales presentaron un crecimiento de 26,1 por ciento y las no tradicionales 17,0 por ciento.
- En el acumulado de exportaciones tradicionales (US\$ 791,8 millones), se observó un crecimiento en la exportación de productos mineros (26,0 por ciento), principalmente oro (75,4 por ciento), atenuado por la menor exportación de estaño (-40,9 por ciento).
- Por su parte, en el acumulado de productos no tradicionales (US\$ 18,3 millones), el incremento fue explicado por la mayor exportación de productos agropecuarios (184,8 por ciento), en especial quinua excepto para la siembra; y productos textiles (66,2 por ciento), en especial fibras textiles. Este crecimiento fue atenuado por la menor exportación resto de productos no tradicionales (-16,2 por ciento), principalmente productos de minería no metálica (cemento y materiales de construcción); y productos pesqueros (-11,7 por ciento), principalmente trucha congelada.

- El destino de las exportaciones se concentra en el bloque económico europeo que adquieren, en conjunto, el 45,6 por ciento del total exportado; siendo el principal mercado Suiza con el 36,5 por ciento, seguido por los Países Bajos (3,7 por ciento) y España (2,5 por ciento). En otros bloques fueron importantes las exportaciones hacia Estados Unidos (21,5 por ciento), Emiratos Árabes Unidos (11,1 por ciento) e India (5,1 por ciento). Los principales productos exportados fueron: oro, estaño, quinua, trucha congelada y fibras textiles.

5. Importaciones

- Las importaciones en junio fueron de US\$ 28,2 millones, 29,6 por ciento mayor, respecto a igual mes del año pasado; siendo importantes en el incremento, los bienes de consumo (39,1 por ciento) e insumos (25,2 por ciento). Este incremento fue atenuado por menores importaciones de bienes de capital (-71,8 por ciento).
- Dentro del total de importaciones, destaca la participación de los insumos para la agricultura (49,0 por ciento), alimentos y bebidas (33,7 por ciento), e insumos para la industria (7,9 por ciento).
- De enero a junio, las importaciones acumularon un valor de US\$ 136,8 millones, 22,5 por ciento mayor al valor importado en igual periodo del año pasado. Donde destacan los incrementos en la importación de bienes de capital (2,1 veces más), insumos (25,6 por ciento) y bienes de consumo (9,2 por ciento).

CUADRO N° 9
PUNO: IMPORTACIONES SEGÚN USO O DESTINO ECONÓMICO

RUBROS	Valor FOB en millones de US\$				Tasa de crecimiento (%)		
	may-16	jun-16	ene-jun 15	ene-jun 16	Mes	12 Meses	Acum.
Bienes de Consumo	8,4	10,2	38,9	42,5	21,2	39,1	9,2
. Alimentos y Bebidas	7,6	9,5	34,6	38,3	25,6	44,0	10,5
. Productos Farmacéuticos	0,1	0,1	0,6	0,4	-33,1	-38,7	-42,9
. Otros 1/	0,8	0,6	3,7	3,9	-14,9	3,2	6,1
Insumos	17,0	18,0	71,1	89,2	5,5	25,2	25,6
. Combustibles y Lubricantes	2,1	1,9	0,1	10,0	-10,2	2 900,7	15 149,4
. Insumos para la Agricultura	12,9	13,8	57,7	63,2	7,1	15,0	9,5
. Insumos para la Industria	2,0	2,2	13,2	16,1	11,8	-2,1	21,4
Bienes de Capital	0,1	0,0	1,6	5,0	-82,5	-71,8	208,1
. Maquinaria y Equipo	0,0	0,0	1,0	0,0	0,0	0,0	-95,3
. Materiales de Construcción	0,1	0,0	0,5	0,5	-82,8	-72,3	-14,5
. Otros 2/	0,0	0,0	0,1	4,5	-100,0	0,0	4 909,2
Total	25,6	28,2	111,6	136,8	10,3	29,6	22,5

1/ Otros: Utensilios Domésticos y Electrod. y Veh. Uso Part.

2/ Otros: Partes y Piezas y Herramientas

FUENTE: SUNAT. www.sunat.gob.pe

IV. CRÉDITO Y DEPÓSITOS²

6. Crédito

- El crédito registró un crecimiento de 0,4 por ciento interanual en junio, el cual significó un ritmo de crecimiento mayor al registrado en similar mes de 2015 (-0,3 por ciento).
- Según tipo de moneda, el 95,6 por ciento del crédito total fue otorgado en moneda nacional (S/ 2 762 millones), el cual creció 0,2 por ciento respecto al mes anterior, y 2,7 por ciento a 12 meses. Por su parte, el crédito otorgado en moneda extranjera (US\$ 37 millones) se redujo 1,5 por ciento en el mes, y 32,5 por ciento interanual.

**CUADRO N° 10
PUNO: CRÉDITOS**

	Saldos en millones de soles con TCF 1/		Tasa de crecimiento (%)	
	May-16	Jun-16	Mes	12 Meses
Banco de la Nación	135	135	0,3	11,7
Agrobanco	40	39	-1,9	-11,0
Banca Múltiple	1 482	1 487	0,3	0,9
Instituciones No Bancarias	1 229	1 228	-0,1	-0,9
Financieras	206	206	0,1	12,4
Cajas Municipales	837	837	0,0	4,5
Cajas Rurales	179	178	-0,7	24,4
Edpymes	7	7	2,1	-93,3
TOTAL	2 886	2 889	0,1	0,4
Empresas	1 995	2 000	0,2	-1,8
Personas	890	889	-0,1	5,7
Consumo	788	787	-0,1	5,7
Hipotecario	103	103	0,0	5,2
MN	2 756	2 762	0,2	2,7
ME	130	128	-1,5	-32,5
ME (Mill. US\$)	38	37	-1,5	-32,5

1/ TCF = Tipo de cambio constante (S/ 3,41 por US\$).

Fuente: SBS y AFP.

Elaboración: BCRP, Sucursal Puno. Departamento de Estudios Económicos.

- Por tipo de institución, el crédito otorgado por la banca múltiple, que concentra el 51,5 por ciento de crédito total, creció 0,9 por ciento interanual. Mientras las instituciones no bancarias, que concentran el 42,5 por ciento del crédito total, mostraron una disminución de 0,9 por ciento interanual y fue resultado de menores créditos otorgados por Edpymes (-93,3 por ciento); siendo atenuada por cajas rurales (24,4 por ciento), financieras (12,4 por ciento) y cajas municipales (4,5 por ciento). Los créditos otorgados por el Banco de la Nación aumentaron en 11,7 por ciento, pero Agrobanco mostró una reducción de 11,0 por ciento interanual.

GRÁFICO N° 5
PUNO: VARIACIÓN PORCENTUAL DE LOS CRÉDITOS
 (Respecto a similar mes del año anterior)

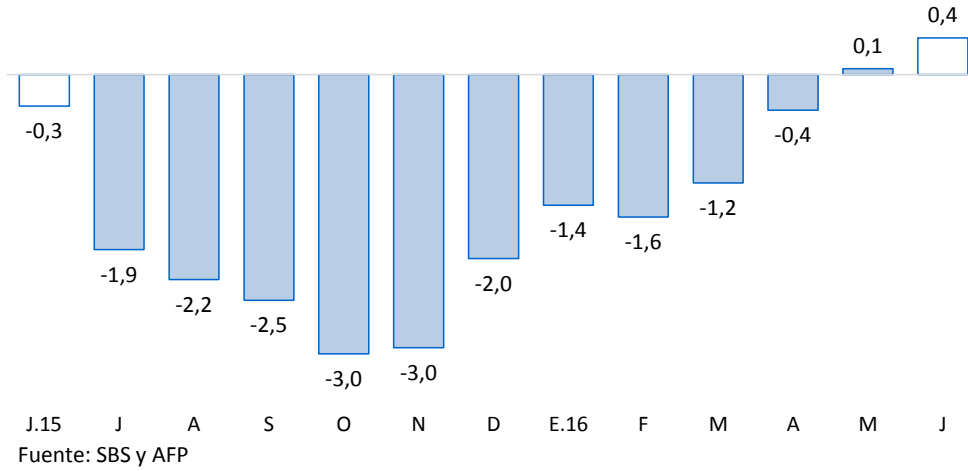

- En cuanto al tipo de crédito, el financiamiento a personas aumentó 5,7 por ciento interanual, debido al crecimiento del crédito de consumo e hipotecario (5,7 y 5,2 por ciento respectivamente). Mientras, el financiamiento a empresas registró una disminución de 1,8 por ciento interanual.

GRÁFICO N° 6
PUNO: VARIACIÓN PORCENTUAL DEL TIPO DE CRÉDITO
 (Respecto a similar mes del año anterior)

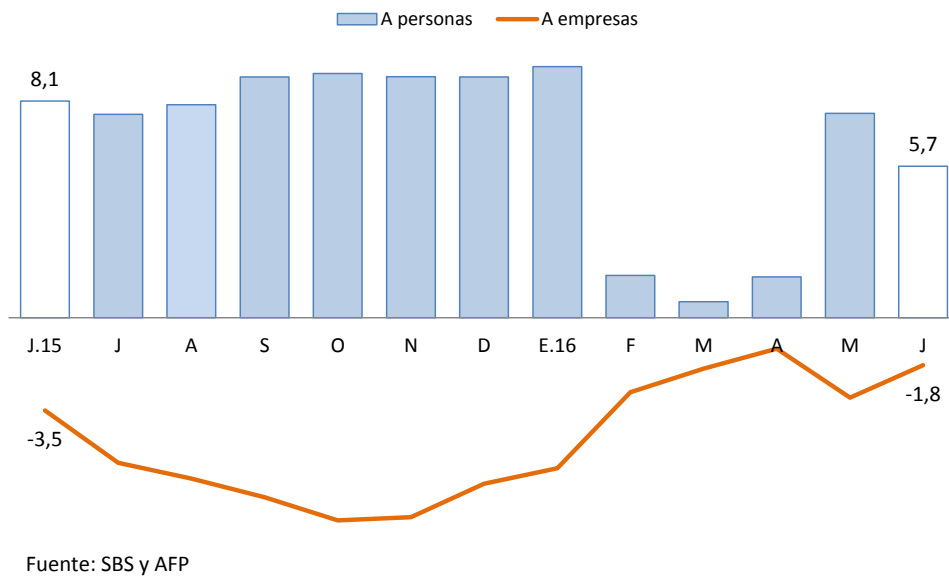

- La tasa de morosidad registrada en mayo fue de 6,3 por ciento, 1,2 puntos porcentuales menos respecto al mismo mes de 2015.

**CUADRO N° 11
PUNO: MOROSIDAD**

	Tasa de Morosidad en puntos		Variación Absoluta	
	Abr-16	May-16	Mes	12 Meses
Banco de la Nación	1,2	1,3	0,1	0,4
Agrobanco	3,5	3,3	-0,2	-0,5
Banca Múltiple	4,5	4,8	0,3	-1,1
Instituciones No Bancarias				
Financieras	8,7	8,5	-0,2	-0,3
Cajas Municipales	9,4	9,1	-0,3	-1,7
Cajas Rurales	8,3	8,2	-0,1	0,8
Edpymes	14,9	8,1	-6,8	-1,8
TOTAL	6,5	6,3	-0,2	-1,2

Fuente: SBS.

Elaboración: BCRP, Sucursal Puno. Departamento de Estudios Económicos.

- Cabe destacar, que el mayor incremento en la tasa de morosidad comparado con mayo 2015, fue registrado por las cajas rurales (0,8 puntos porcentuales) y el banco de la Nación (0,4 puntos porcentuales). Mientras, se redujeron las tasas de morosidad de las Edpymes (-1,8 puntos porcentuales), cajas municipales (-1,7 puntos porcentuales), banca múltiple (-1,1 puntos porcentuales), Agrobanco (-0,5 puntos porcentuales) y financieras (-0,3 puntos porcentuales).

**GRÁFICO N° 7
PUNO: TASA DE MOROSIDAD
(Porcentaje)**

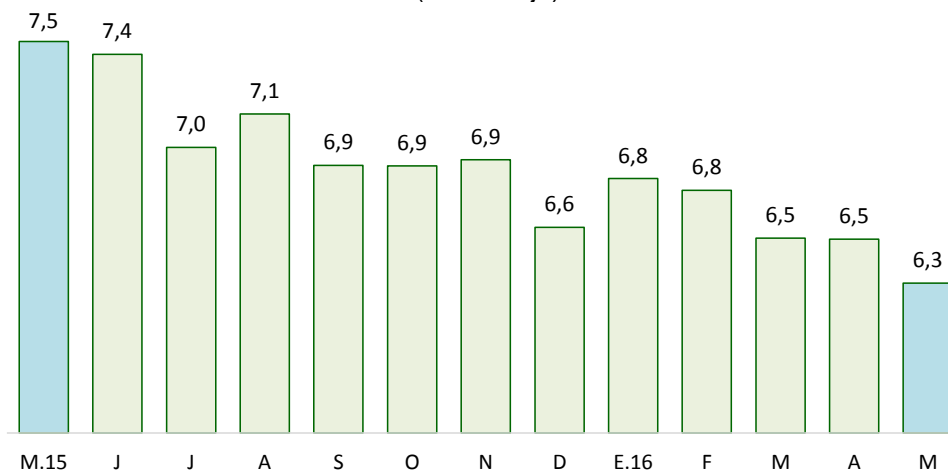

Fuente: SBS y AFP

7. Depósitos

- En junio, los depósitos crecieron 9,8 por ciento interanual, lo cual significó un ritmo de crecimiento mayor al registrado en similar mes de 2015 (8,6 por ciento).
- Por tipo de moneda, los depósitos en soles (S/ 1 168 millones), que representan el 80,3 por ciento de los depósitos totales, crecieron 1,5 por ciento en el mes, y 7,1 por ciento a 12 meses. Además, los depósitos en moneda extranjera (US\$ 84 millones) se incrementaron 1,9 por ciento respecto al mes anterior, y 22,8 por ciento interanual. La tasa de dolarización de los depósitos en junio fue de 19,7 por ciento, superior en 2,1 puntos porcentuales frente a la tasa registrada en similar mes del pasado año (17,6 por ciento).

**CUADRO N° 12
PUNO: DEPÓSITOS**

	Saldos en millones de soles con TCF 1/		Tasa de crecimiento (%)	
	May-16	Jun-16	Mes	12 Meses
Banco de la Nación	356	359	0,9	11,6
Banca Múltiple	742	760	2,4	13,4
Instituciones No Bancarias	334	336	0,5	0,9
Financieras	9	9	1,4	30,7
Cajas Municipales	208	210	1,0	9,0
Cajas Rurales	117	116	-0,5	-12,5
TOTAL	1 432	1 455	1,6	9,8
Vista	389	380	-2,1	5,1
Ahorro	600	635	5,8	21,1
A plazo	443	439	-0,8	0,2
MN	1 150	1 168	1,5	7,1
ME	281	287	1,9	22,8
ME (Mill. US\$)	83	84	1,9	22,8

1/ TCF = Tipo de cambio constante (S/ 3,41 por US\$).

Fuente: SBS y AFP.

Elaboración: BCRP, Sucursal Puno. Departamento de Estudios Económicos.

- Según tipo de depósito, los depósitos de ahorro, que concentran el 43,7 por ciento de los depósitos totales, mostraron un incremento interanual de 21,1 por ciento. Así mismo, los depósitos a la vista y a plazo crecieron 5,1 y 0,2 por ciento respectivamente.
- Por tipo de instituciones, los depósitos en banca múltiple, que concentran el 52,2 por ciento de los depósitos totales, crecieron 13,4 por ciento interanual. Así mismo, los depósitos en instituciones no bancarias se incrementaron 0,9 por ciento; esta variación reflejó, principalmente, el crecimiento de depósitos en financieras (30,7 por ciento) y cajas municipales (9,0 por ciento); siendo atenuada por cajas rurales (-12,5 por ciento).

GRÁFICO N° 8
PUNO: VARIACIÓN PORCENTUAL DE LOS DEPÓSITOS
(Respecto a similar mes del año anterior)

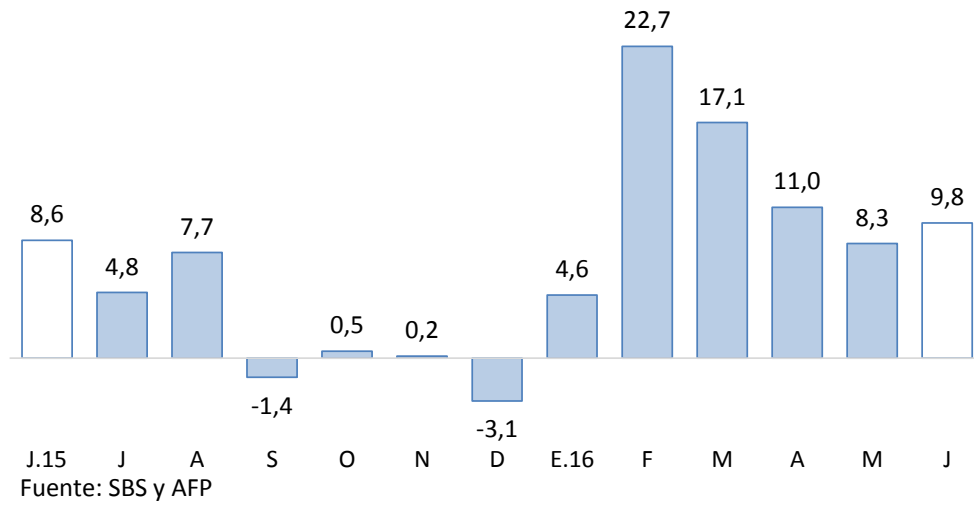

V. EJECUCIÓN DE PRESUPUESTO PÚBLICO

8. Ingresos del Gobierno Nacional

- Los ingresos del Gobierno Nacional en el departamento de Puno, durante junio, crecieron 16,6 por ciento, interanual en términos reales; debido a incrementos en los ingresos tributarios (18,0 por ciento), atenuados por los no tributarios (-3,9 por ciento). Los ingresos tributarios representan el 94,6 por ciento del total de ingresos recaudados, y los no tributarios, el 5,4 por ciento restante.

CUADRO N° 13
PUNO: INGRESOS DEL GOBIERNO NACIONAL 1/ 2/
(Millones de soles)

RUBROS	JUNIO			ENERO-JUNIO		
	2015	2016	Var % real	2015	2016	Var % real
I. INGRESOS TRIBUTARIOS	31,6	38,5	18,0	200,6	241,7	16,3
1. Impuesto a la renta	12,0	13,9	12,2	88,4	104,1	12,0
Personas naturales	2,6	3,5	29,6	17,2	20,4	16,7
Personas jurídicas	8,9	10,1	9,7	60,3	71,2	11,9
Regularización	0,5	0,3	-33,9	10,9	12,5	5,4
2. Impuestos a la Importación	0,0	0,1	35,7	0,3	0,2	-35,3
3. Impuestos a la Prod. y consumo	18,0	23,3	24,8	103,5	130,8	21,2
Impuesto General a las Ventas	17,9	23,2	25,0	102,0	129,2	21,6
Interno	5,9	7,8	28,5	41,3	46,7	12,6
Importaciones	12,0	15,3	23,3	60,6	82,5	27,7
Impuesto Selectivo al Consumo 2/	0,1	0,1	-5,7	1,6	1,6	-5,0
4. Otros ingresos	1,5	1,2	-19,3	8,4	6,6	2,9
II. INGRESOS NO TRIBUTARIOS	2,2	2,2	-3,9	10,9	11,7	-7,8
TOTAL	33,8	40,7	16,6	211,6	253,4	15,0

1/ Información actualizada al 30 de junio de 2016.

2/ Incluye el Impuesto Selectivo al Consumo interno y de importaciones.

Fuente: SUNAT.

Elaboración: BCRP, Sucursal Puno, Departamento de Estudios Económicos.

9. Ejecución del presupuesto de gastos del Gobierno General

- La ejecución del presupuesto de gastos en el departamento de Puno, durante junio, presentó un incremento de 15,6 por ciento, interanual en términos reales; debido a mayores gastos del Gobierno Nacional (24,5 por ciento), en especial, gastos de capital (88,9 por ciento); Gobiernos Locales (22,7 por ciento), principalmente, gastos de capital (42,3 por ciento); y del Gobierno Regional (0,7 por ciento), especialmente, gastos corrientes (3,1 por ciento).
- En tanto, el gasto corriente no financiero creció 4,4 por ciento; y el gasto de capital se incrementó 48,2 por ciento, debido a la mejora de la inversión pública (10,3 por ciento).

CUADRO N° 14
PUNO: EJECUCIÓN DEL PRESUPUESTO DE GASTOS DEL GOBIERNO GENERAL
(Millones de soles)

RUBROS	JUNIO			ENERO- JUNIO		
	2015	2016	Var. % real	2015	2016	Var. % real
Gobierno Nacional	121,0	155,6	24,5	772,1	871,7	8,6
Gobierno Regional	101,4	105,5	0,7	521,8	584,2	7,7
Gobiernos Locales	63,8	80,9	22,7	275,9	382,5	33,4
Total	286,2	342,0	15,6	1 569,8	1 838,5	12,7
Corriente	212,6	229,3	4,4	1 124,7	1 244,8	6,5
Capital	73,6	112,7	48,2	445,1	593,6	28,3
Inversión Pública	71,8	81,8	10,3	419,4	529,4	21,4

Fuente: BCRP-Departamento de Estadísticas Fiscales.

Elaboración: BCRP, Sucursal Puno, Departamento de Estudios Económicos.

9.1 Gasto corriente no financiero

- El gasto corriente no financiero presentó un crecimiento de 4,4 por ciento interanual en términos reales, debido a mayores montos devengados por el Gobierno Nacional (7,2 por ciento) y Gobierno Regional (3,1 por ciento), principalmente por mayores gastos en bienes y servicios, y remuneraciones. Este incremento fue atenuado por menores gastos de los Gobiernos Locales (-1,4 por ciento), en especial, remuneraciones y transferencias.

CUADRO N° 15
PUNO: GASTO CORRIENTE NO FINANCIERO
(Millones de Soles)

RUBROS	JUNIO			ENERO- JUNIO		
	2015	2016	Var. % real	2015	2016	Var. % real
- Gobierno Nacional	95,4	105,7	7,2	513,3	563,1	5,6
- Gobierno Regional	88,5	94,3	3,1	478,7	527,6	6,0
- Gobiernos Locales	28,7	29,2	-1,4	132,7	154,1	11,8
TOTAL	212,6	229,3	4,4	1 124,7	1 244,8	6,5

Fuente: BCRP-Departamento de Estadísticas Fiscales.

Elaboración: BCRP, Sucursal Puno, Departamento de Estudios Económicos.

- En los seis primeros meses del año, el gasto corriente no financiero se incrementó en 6,5 por ciento en términos reales, debido al crecimiento del gasto de los Gobiernos Locales (11,8 por ciento), Gobierno Regional (6,0 por ciento) y del Gobierno Nacional (5,6 por ciento).

9.2 Inversión pública

- La inversión pública en Puno, correspondiente a los tres niveles de gobierno, totalizó en junio S/ 81,8 millones; 10,3 por ciento mayor, en términos reales, respecto a similar mes del año pasado. La inversión creció en los Gobiernos Locales (43,2 por ciento), siendo atenuada por menores inversiones del Gobierno Nacional (-21,0 por ciento) y del Gobierno Regional (-17,7 por ciento).

CUADRO N° 16
PUNO: INVERSIÓN PÚBLICA 1/
(Millones de soles)

RUBROS	JUNIO			ENERO- JUNIO		
	2015	2016	Var. % real	2015	2016	Var. % real
- Gobierno Nacional	24,5	20,0	-21,0	238,2	256,4	3,5
- Gobierno Regional	12,9	11,0	-17,7	43,1	51,4	15,2
- Gobiernos Locales	34,4	50,8	43,2	138,1	221,5	54,2
TOTAL	71,8	81,8	10,3	419,4	529,4	21,4

1/ Comprende la formación bruta de capital.

Fuente: BCRP-Departamento de Estadísticas Fiscales.

Elaboración: BCRP, Sucursal Puno, Departamento de Estudios Económicos.

- Durante los seis primeros meses del año, la inversión pública acumuló un total de S/ 529,4 millones, 21,4 por ciento mayor, respecto a similar periodo del pasado año. La inversión acumulada se incrementó en los Gobiernos Locales (54,2 por ciento), Gobierno Regional (15,2 por ciento) y el Gobierno Nacional (3,5 por ciento).

GRAFICO N° 9
PUNO: VARIACIÓN PORCENTUAL REAL DE INVERSIÓN PÚBLICA
 (Respecto a similar mes del año anterior)

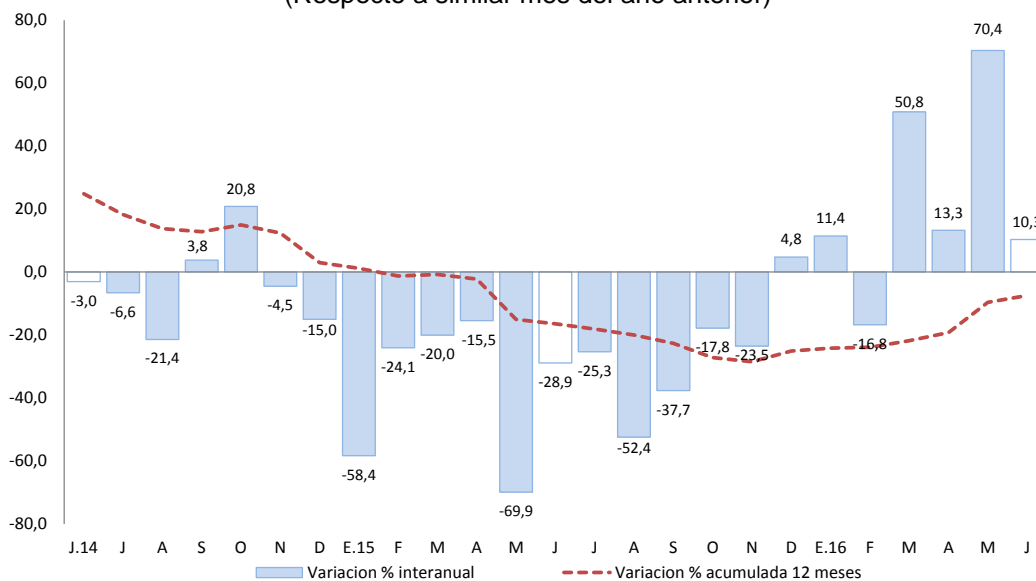

Fuente: Fuente: BCRP-Departamento de Estadísticas Fiscales.
 Elaboración: BCRP, Sucursal Puno. Departamento de Estudios Económicos.

En cuanto a los principales proyectos que se ejecutaron entre enero y junio, destacaron:

- La “Rehabilitación integral y ampliación de la capacidad de albergue del establecimiento penitenciario de Puno” con S/ 11,0 millones devengados a cargo del Gobierno Central, y un avance del 68,1 por ciento respecto de su PIM;
- Los “Pasos de frontera Desaguadero (Perú Bolivia)” con S/ 10,1 millones devengados a cargo del Gobierno Central, y un avance del 18,7 por ciento respecto de su PIM; y
- La “Construcción y mejoramiento de la carretera desvío Vilquechico – Cojata – Sina - Yanahuaya” con S/. 6,9 millones devengado a cargo del Gobierno Regional, y un avance del 56,1 por ciento respecto a su PIM.

VI. ANEXOS

ANEXO 1

PUNO: PRODUCCION AGROPECUARIA 1/
(TM)

PRINCIPALES PRODUCTOS	2015							2016						PRINCIPALES PRODUCTOS
	JUN	JUL	AGO	SET	OCT	NOV	DIC	ENE	FEB	MAR	ABR	MAY	JUN	
AGRICOLA														AGRICOLA
Quinoa	0	0	0	0	0	0	0	0	0	1 246	0	9 100	0	Quinoa
Cañihua	0	0	0	0	0	0	0	0	0	627	2 744	982	0	Cañihua
Cebada Grano	404	0	0	0	0	0	0	0	0	133	11 486	16 828	114	Cebada Grano
Trigo	52	0	0	0	0	0	0	0	0	0	356	1 227	15	Trigo
Centeno Grano	75	0	0	0	0	0	0	0	0	0	0	0	73	Centeno Grano
Avena Grano	641	0	0	0	0	0	0	0	0	0	3 671	4 005	274	Avena Grano
Maiz Amiláceo	483	0	0	0	0	0	0	0	0	0	2 802	3 267	0	Maiz Amiláceo
Maiz Amarillo Duro	20	0	0	0	0	0	0	0	0	205	2 401	1 432	86	Maiz Amarillo Duro
Arroz	0	0	0	0	0	0	0	0	0	0	292	150	74	Arroz
Papa	5 363	0	0	0	0	5 591	22 526	1 888	15 802	75 144	357 723	210 436	592	Papa
Oca	1 152	0	0	0	0	0	0	0	39	710	16 933	13 053	73	Oca
Olluco	482	0	0	0	0	0	0	0	563	721	7 015	9 081	0	Olluco
Mashua	407	0	0	0	0	0	0	0	0	202	3 237	3 390	0	Mashua
Yuca	11 680	0	0	0	0	0	0	0	0	0	1 405	7 897	11 648	Yuca
Tarhui	418	0	0	0	0	0	0	0	0	0	10	1 320	363	Tarhui
Haba	238	0	0	0	0	0	12	0	584	2 200	7 446	4 503	0	Haba
Arveja	13	0	0	0	0	0	0	0	0	0	323	827	0	Arveja
Cebolla	0	0	0	0	0	0	0	0	1 168	2 407	3 666	1 277	0	Cebolla
Avena Forrajera	11 904	0	0	0	0	0	0	0	0	161 146	678 229	608 665	543	Avena Forrajera
Cebada Forrajera	880	0	0	0	0	0	0	0	0	14 450	166 898	183 685	292	Cebada Forrajera
Plátano	933	891	859	893	1 095	1 073	861	911	809	1 022	1 002	953	930	Plátano
Naranja	8 405	6 230	3 826	0	0	0	0	0	0	42	948	6 171	8 414	Naranja
Café	3 500	698	50	0	0	0	0	0	0	0	380	1 849	3 538	Café
Alfalfa	51 411	0	0	0	0	765	31 489	16 141	101 264	248 177	276 423	139 761	47 000	Alfalfa
Otros Pastos Cultivados	8 949	0	0	0	0	0	10 008	1 740	11 576	35 286	44 480	30 738	8 993	Otros Pastos Cultivados
PECUARIA 2/														PECUARIA 2/
Carne de Vacuno	2 175	2 127	1 826	1 644	1 293	1 311	1 231	1 289	1 548	1 694	2 345	2 157	2 190	Carne de Vacuno
Carne de Ovino	959	1 206	1 065	932	721	618	531	528	650	711	1 003	940	941	Carne de Ovino
Carne de Alpaca	614	672	556	457	404	332	218	331	462	467	690	637	617	Carne de Alpaca
Carne de Llama	163	173	144	132	102	83	101	97	122	129	180	167	165	Carne de Llama
Carne de Porcino	259	287	244	230	181	175	168	152	199	195	275	243	262	Carne de Porcino
Carne de Ave	293	285	275	272	256	255	252	248	291	282	283	295	296	Carne de Ave
Leche de Vacuno	9 838	6 936	5 957	4 778	4 150	4 552	5 490	8 848	13 080	13 804	13 327	11 167	10 141	Leche de Vacuno
Lana de Ovino	0	0	0	0	0	705	348	0	1 840	1 800	0	0	0	Lana de Ovino
Fibra de Alpaca	0	0	0	0	0	1 518	305	0	450	475	0	0	0	Fibra de Alpaca
Fibra de Llama	0	0	0	0	0	242	46	0	77	72	0	0	0	Fibra de Llama
Otros pdtos. Pecuarios	1 402	1 477	1 460	1 420	1 152	992	883	849	961	1 164	1 502	1 432	1 403	Otros pdtos. Pecuarios

1/ Cifras preliminares, actualizado al 16-08-2016

2/ Peso neto

FUENTE: DRA - Puno



ANEXO 2

PUNO: SUPERFICIE AGRÍCOLA SEMBRADA 1/

(Hectáreas)

PRINCIPALES CULTIVOS	2015							2016						PRINCIPALES CULTIVOS	
	JUN	JUL	AGO	SET	OCT	NOV	DIC	ENE	FEB	MAR	ABR	MAY	JUN		
Quinua	0	0	0	11 313	23 025	2 092	0	0	0	0	0	0	0	0	Quinua
Cañihua	0	0	0	966	3 149	1 366	42	0	0	0	0	0	0	0	Cañihua
Cebada Grano	0	0	1	2 221	17 609	7 919	0	0	0	0	0	0	0	0	Cebada Grano
Trigo	0	0	0	241	964	296	0	0	0	0	0	0	0	0	Trigo
Centeno Grano	0	0	0	0	55	20	0	0	0	0	0	0	0	0	Centeno Grano
Avena Grano	0	0	0	120	5 272	2 807	0	0	0	0	0	0	0	0	Avena Grano
Maiz Amiláceo	0	0	505	1 845	1 474	0	0	0	0	0	0	0	0	0	Maiz Amiláceo
Maiz Amarillo Duro	0	0	718	1 453	264	0	0	0	0	0	0	0	0	0	Maiz Amarillo Duro
Arroz	0	0	10	165	108	0	0	0	0	0	0	0	0	0	Arroz
Papa	645	1 273	3 654	10 789	27 987	14 375	1 596	0	0	0	0	0	0	645	Papa
Oca	0	0	240	1 255	2 322	122	0	0	0	0	0	0	0	0	Oca
Olluco	0	0	230	958	1 348	256	0	0	0	0	0	0	0	0	Olluco
Mashua	0	0	39	344	526	43	0	0	0	0	0	0	0	0	Mashua
Yuca	0	0	730	913	284	0	0	0	0	0	0	0	0	0	Yuca
Tarhui	0	0	1	214	1 106	0	0	0	0	0	0	0	0	0	Tarhui
Haba	0	11	1 657	5 374	3 769	63	0	0	0	0	0	0	0	0	Haba
Arveja	0	0	144	691	324	21	0	0	0	0	0	0	0	0	Arveja
Cebolla	0	4	34	246	159	38	1	0	0	0	0	0	0	0	Cebolla
Avena Forrajera	0	0	2	6	7 138	26 599	28 420	2 010	0	0	0	0	0	0	Avena Forrajera
Cebada Forrajera	0	0	0	6	645	4 685	11 864	1 255	0	0	0	0	0	0	Cebada Forrajera
Plátano	0	0	0	0	0	0	0	0	0	0	0	0	0	0	Plátano
Naranja	0	0	0	0	0	0	0	0	0	0	0	0	0	0	Naranja
Café	0	0	0	0	0	0	0	0	0	0	0	0	0	0	Café
Alfalfa	0	0	0	0	0	0	5 678	2 503	0	0	0	0	0	0	Alfalfa
Otros Pastos Cultivados	0	0	0	0	0	0	890	271	0	0	0	0	0	0	Otros Pastos Cultivados
TOTAL	645	1 288	7 965	39 120	97 528	60 702	48 492	6 039	0	0	0	0	0	645	TOTAL

1/ Cifras preliminares. Además, no incluye superficie instalada de cultivos permanentes. Actualizado al 16-08-2016

FUENTE: DRA - Puno



ANEXO 3

**PUNO: EXTRACCION Y PRODUCCIÓN PESQUERA 1/
(T.m.)**

	2015							2016						
	JUN	JUL	AGO	SET	OCT	NOV	DIC	ENE	FEB	MAR	ABR	MAY	JUN	
CHD 2/	3 503	2 966	2 475	2 460	2 811	2 615	3 721	3 124	3 332	3 602	3 504	2 251	3 298	CHD 2/
- Boga	0	0	0	0	0	0	0	0	0	0	0	0	0	- Boga
- Carachi	15	13	12	11	8	11	17	14	16	17	14	14	13	- Carachi
- Ispi	6	6	0	2	3	10	9	25	38	22	17	17	8	- Ispi
- Suche	0	0	0	0	0	0	0	0	0	0	0	0	0	- Suche
- Mauri	0	0	18	1	1	1	1	0	0	1	1	0	0	- Mauri
- Pejerrey	9	9	12	11	12	8	7	8	10	15	15	13	10	- Pejerrey
- Trucha Natural	9	9	7	5	11	5	5	5	5	6	5	5	3	- Trucha Natural
- Trucha Crianza	3 464	2 928	2 426	2 429	2 777	2 581	3 683	3 071	3 263	3 542	3 453	2 202	3 264	- Trucha Crianza

1/ Cifras preliminares

2/ Consumo Humano Directo

FUENTE: DIREPRO - Puno



ANEXO 4

**PUNO: PRODUCCIÓN MINERA 1/
(Contenido fino)**

PRODUCTOS	2015							2016						PRODUCTOS
	JUN	JUL	AGO	SET	OCT	NOV	DIC	ENE	FEB	MAR	ABR	MAY	JUN	
MINERIA METALICA														MINERIA METALICA
Estaño (TMF)	1 679	1 592	1 693	1 567	1 696	1 591	1 841	1 189	1 488	1 597	1 441	1 578	1 554	Estaño (TMF)
Plomo (TMF)	179	245	240	122	298	216	279	40	0	0	171	0	0	Plomo (TMF)
Oro (kgr-f)	427	398	374	360	368	365	426	319	360	336	378	365	406	Oro (kgr-f)
Plata (kg-f)	289	86	451	351	514	420	538	87	25	19	361	26	24	Plata (kg-f)
Zinc (TMF)	197	205	249	208	214	157	248	38	0	0	185	0	0	Zinc (TMF)

1/ Cifras preliminares

FUENTE: MINEM

ANEXO 5

**PUNO: PRODUCCIÓN MANUFACTURERA 1/
(Índice 2007=100)**

PRODUCTOS	2015							2016						PRODUCTOS
	JUN	JUL	AGO	SET	OCT	NOV	DIC	ENE	FEB	MAR	ABR	MAY	JUN	
Bebidas gaseosas	30,0	28,0	31,4	32,1	38,1	40,1	33,9	37,0	36,7	23,6	30,2	30,4	25,6	Bebidas gaseosas
Productos de panadería	249,4	185,5	212,6	249,0	200,8	194,1	277,3	174,7	165,7	249,6	199,4	209,6	209,3	Productos de panadería
Ladrillos	19,5	48,6	51,0	30,1	60,8	66,0	45,6	49,6	37,2	64,0	52,5	28,9	56,0	Ladrillos
Cemento	0,0	0,0	0,0	0,0	0,0	0,0	0,0	0,0	0,0	0,0	0,0	0,0	0,0	Cemento
Cal 2/	456,1	471,9	472,1	458,8	497,9	508,3	570,4	560,0	416,3	233,1	468,2	493,5	384,8	Cal 2/
Prendas de Vestir	383,9	438,9	542,7	542,5	541,7	539,9	5,9	0,0	0,0	0,0	66,4	266,6	266,3*	Prendas de Vestir
Muebles	3,3	3,1	3,2	6,0	5,2	5,5	9,0	11,0	6,5	9,3	40,1	40,1	31,7	Muebles
Joyas	0,0	0,0	0,0	0,0	0,0	0,0	0,0	0,0	0,0	0,0	0,0	0,0	0,0	Joyas
TOTAL	215,5	223,1	224,8	218,8	237,0	241,8	263,9	258,5	192,9	110,2	217,9	231,4	182,2	TOTAL

1/ Cifras preliminares

(*) Índice calculado con información de mayo 2016

2/ Información estimada a partir de octubre 2015

Fuente: Empresas manufactureras respectivas

Elaboración: BCRP - Sucursal Puno



ANEXO 6

PUNO: PRODUCCIÓN MANUFACTURERA 1/
(Variación porcentual)

PRODUCTOS	2015							2016						PRODUCTOS
	JUN	JUL	AGO	SET	OCT	NOV	DIC	ENE	FEB	MAR	ABR	MAY	JUN	
Bebidas gaseosas	-1,5	-34,2	-31,3	-20,3	-32,2	-21,8	-13,1	5,0	16,8	-27,7	34,6	5,9	-14,6	Bebidas gaseosas
Productos de panadería	45,7	-15,3	29,4	9,7	-5,6	-8,3	59,5	11,2	-18,6	-25,0	2,4	15,2	-16,1	Productos de panadería
Ladrillos	-56,9	-25,2	-12,4	-48,3	175,7	8,5	-18,3	-6,4	-6,0	17,5	16,0	-52,6	187,3	Ladrillos
Cemento	-100,0	-100,0	-100,0	-	-	-	-	-	-	-	-	-	-	Cemento
Cal 2/	69,1	70,8	89,1	75,7	41,9	194,2	244,5	99,8	28,5	-2,1	52,0	25,0	-15,6	Cal 2/
Prendas de Vestir	-1,1	28,7	-30,1	125,2	940,2	9 571,7	-32,3	-	-	-	29,8	-3,5	-30,6*	Prendas de Vestir
Muebles	-50,4	-36,6	-56,5	25,9	-23,3	-6,7	28,2	109,4	42,0	101,7	858,4	588,4	862,6	Muebles
Joyas	-	-	-	-	-	-	-	-	-	-	-	-	-	Joyas
TOTAL	35,6	40,2	50,2	73,3	43,6	188,1	231,1	96,9	27,7	-2,8	51,3	24,1	-15,5	TOTAL

1/ Cifras preliminares

(*) Variación calculada con información de mayo 2016

2/ Producción estimada a partir de octubre 2015

Fuente: Empresas manufactureras respectivas

Elaboración: BCRP - Sucursal Puno

ANEXO 7

PUNO: ARRIBO DE TURISTAS, SEGÚN NACIONALIDAD 1/
(Número de Personas)

	2015							2016						
	JUN	JUL	AGO	SET	OCT	NOV	DIC	ENE	FEB	MAR	ABR	MAY	JUN	
PERU	36 582	41 697	43 175	38 400	40 860	40 455	39 893	43 276	50 473	41 941	42 047	60 284	56 098	PERU
NORTE AMERICA	6 769	6 623	5 593	6 307	5 632	6 669	4 114	3 626	3 424	4 866	7 946	6 603	7 038	NORTE AMERICA
EE.UU.	5 165	4 756	3 894	4 352	4 295	4 050	3 300	2 883	2 356	2 983	4 989	5 151	6 272	EE.UU.
Canada	1 604	1 867	1 699	1 955	1 337	2 619	814	743	1 068	1 883	2 957	1 452	766	Canada
CENTRO AMERICA	617	867	566	546	564	600	530	440	213	647	315	587	675	CENTRO AMERICA
Mexico	544	618	437	462	520	515	432	390	171	609	315	354	592	Mexico
Otros paises	73	249	129	84	44	85	98	50	42	38	0	233	83	Otros paises
SUD AMERICA	4 688	6 200	4 394	3 720	4 689	3 595	3 237	5 817	3 643	4 159	4 668	4 486	3 835	SUD AMERICA
Argentina	806	2 046	1 049	1 375	1 168	725	726	1 886	552	906	1 763	1 173	979	Argentina
Bolivia	532	449	466	474	422	481	568	707	525	649	393	690	486	Bolivia
Brasil	1 857	2 497	1 902	1 143	1 952	1 355	812	1 930	949	1 354	1 050	1 579	1 344	Brasil
Chile	154	406	319	223	592	547	530	659	1 240	504	306	305	226	Chile
Colombia	1 048	613	512	433	415	368	517	562	263	591	1 045	606	722	Colombia
Ecuador	238	151	118	41	102	89	68	63	96	59	89	87	44	Ecuador
Venezuela	53	38	28	31	38	30	16	10	18	96	22	46	34	Venezuela
EUROPA	9 569	11 371	24 567	18 310	21 189	15 093	8 610	8 823	7 661	13 957	14 377	14 395	11 044	EUROPA
Inglaterra	2 913	2 700	3 646	4 201	3 994	2 283	2 159	2 201	1 393	2 661	3 373	2 664	2 090	Inglaterra
Alemania	2 115	2 649	3 872	2 758	3 681	3 038	663	1 772	1 542	2 836	1 842	1 804	1 078	Alemania
España	806	1 479	4 201	1 684	1 615	1 092	856	510	632	1 892	608	1 051	1 183	España
Francia	2 777	3 420	5 225	4 150	4 138	3 104	2 013	964	1 409	2 720	4 233	3 815	2 513	Francia
Italia	755	845	3 724	1 527	2 128	998	1 192	1 246	761	1 180	761	738	1 100	Italia
Otros Paises	203	278	3 899	3 990	5 633	4 578	1 727	2 130	1 924	2 668	3 560	4 323	3 080	Otros Paises
ASIA	4 027	6 785	1 222	1 429	1 421	1 037	1 242	1 724	2 201	1 563	1 378	1 168	1 037	ASIA
Japon	444	355	410	519	369	224	334	336	752	670	230	316	339	Japon
Korea	139	160	97	68	186	124	256	604	296	209	142	121	59	Korea
Otros Paises	3 444	6 270	715	842	866	689	652	784	1 153	684	1 006	731	639	Otros Paises
AFRICA	12	13	31	30	29	12	42	31	8	68	52	73	34	AFRICA
OTROS	2 436	3 497	2 790	3 397	3 923	2 371	2 076	2 331	1 274	2 659	2 019	2 167	2 102	OTROS
TOTAL NACIONALES	36 582	41 697	43 175	38 400	40 860	40 455	39 893	43 276	50 473	41 941	42 047	60 284	56 098	TOTAL NACIONALES
TOTAL EXTRANJEROS	28 118	35 356	39 163	33 739	37 447	29 377	19 851	22 792	18 424	27 919	30 755	29 479	25 765	TOTAL EXTRANJEROS
TOTAL GENERAL	64 700	77 053	82 338	72 139	78 307	69 832	59 744	66 068	68 897	69 860	72 802	89 763	81 863	TOTAL GENERAL

1/ Información actualizada al 05-09-2016

Fuente: MINCETUR

Elaboración: BCRP - Sucursal Puno



ANEXO 8

PUNO: EXPORTACIONES (FOB), SEGÚN GRUPO DE PRODUCTOS

(Millones de US\$)

RUBROS	2015							2016						RUBROS
	Jun	Jul	Ago	Set	Oct	Nov	Dic	Ene	Feb	Mar	Abr	May	Jun	
1. PROD. TRADICIONALES	128,8	102,6	95,9	115,3	155,2	95,7	128,2	145,5	115,2	140,0	131,0	120,9	139,2	1. PROD. TRADICIONALES
. Agropecuarios	0,0	0,2	0,3	0,4	1,8	1,3	1,2	0,3	0,2	0,0	0,2	0,0	0,0	. Agropecuarios
. Mineros 1/	128,8	102,4	95,6	114,9	153,3	94,4	127,0	145,3	115,1	140,0	130,8	120,9	139,1	. Mineros 1/
2. PROD. NO TRADICIONALES	6,7	2,3	4,0	5,1	4,1	2,7	4,0	3,6	3,1	4,6	3,7	1,7	1,5	2. PROD. NO TRADICIONALES
. Agropecuarios	0,3	0,8	1,1	1,4	1,2	1,8	1,0	1,1	0,4	0,8	0,8	0,7	0,6	. Agropecuarios
. Pesqueros	0,6	0,4	0,2	0,6	0,1	0,2	0,4	0,2	0,4	0,5	0,2	0,1	0,5	. Pesqueros
. Textiles	0,3	0,3	0,2	0,4	0,6	0,2	0,9	0,6	0,5	0,9	0,8	0,7	0,3	. Textiles
. Resto de no tradicionales 2/	5,5	0,9	2,5	2,6	2,2	0,6	1,7	1,6	1,8	2,4	1,9	0,1	0,2	. Resto de no tradicionales 2/
3. TOTAL	135,4	105,0	99,9	120,4	159,3	98,4	132,2	149,1	118,3	144,6	134,7	122,6	140,7	3. TOTAL

1/ Productos de maderas, papeles, químicos, minería no metálica, sidero metalúrgicos y joyería, metal mecánico, sombreros de punto, bisutería, juguetes, fundas, instrumentos musicales, productos de hierro laminados, pieles y sus manufacturas.

FUENTE: SUNAT. www.sunat.gob.pe

ELABORACIÓN: BCRP Sucursal Puno, Dpto. de Estudios Económicos.

ANEXO 9

PUNO: EXPORTACIONES DE PRODUCTOS TRADICIONALES

(Millones de US\$)

TIPO	2015							2016						TIPO
	Jun	Jul	Ago	Set	Oct	Nov	Dic	Ene	Feb	Mar	Abr	May	Jun	
AGROPECUARIOS	0,0	0,2	0,3	0,4	1,8	1,3	1,2	0,3	0,2	0,0	0,2	0,0	0,0	AGROPECUARIOS
Café														Café
Volumen (TM)	0,0	0,0	0,1	0,0	0,2	0,2	0,2	0,0	0,0	0,0	0,1	0,0	0,0	Volumen (TM)
Valor (Mill. US\$)	0,0	0,2	0,3	0,2	1,8	1,2	0,9	0,2	0,2	0,0	0,2	0,0	0,0	Valor (Mill. US\$)
Lana sin cardar ni peinar														Lana sin cardar ni peinar
Volumen (TM)	0,0	0,0	0,0	0,0	0,0	0,0	0,1	0,0	0,0	0,0	0,0	0,0	0,0	Volumen (TM)
Valor (Mill. US\$)	0,0	0,0	0,0	0,0	0,0	0,1	0,3	0,1	0,0	0,0	0,0	0,0	0,0	Valor (Mill. US\$)
Resto de agropecuarios 1/														Resto de agropecuarios 1/
Volumen (TM)	0,0	0,0	0,0	0,0	0,0	0,0	0,0	0,0	0,0	0,0	0,0	0,0	0,0	Volumen (TM)
Valor (Mill. US\$)	0,0	0,0	0,0	0,3	0,0	0,0	0,0	0,0	0,0	0,0	0,0	0,0	0,0	Valor (Mill. US\$)
MINEROS	128,8	102,4	95,6	114,9	153,3	94,4	127,0	145,3	115,1	140,0	130,8	120,9	139,1	MINEROS
Estaño														Estaño
Volumen (TM)	2,4	1,6	1,7	1,5	1,7	1,5	2,5	1,5	1,3	1,8	1,5	1,6	1,4	Volumen (TM)
Valor (Mill. US\$)	48,1	27,6	27,5	23,5	26,9	22,9	37,9	22,3	19,5	29,6	25,7	27,4	24,7	Valor (Mill. US\$)
Oro														Oro
Volumen (TM)	0,0	0,0	0,0	0,0	0,0	0,0	0,0	0,0	0,0	0,0	0,0	0,0	0,0	Volumen (TM)
Valor (Mill. US\$)	79,9	62,3	67,7	90,5	124,3	68,5	89,2	116,9	93,1	110,3	105,1	93,5	114,4	Valor (Mill. US\$)
Zinc														Zinc
Volumen (TM)	0,0	0,0	0,0	0,0	0,0	0,0	0,0	0,0	0,0	0,0	0,0	0,0	0,0	Volumen (TM)
Valor (Mill. US\$)	0,0	0,0	0,0	0,0	0,0	0,0	0,0	0,0	0,0	0,0	0,0	0,0	0,0	Valor (Mill. US\$)
Plomo														Plomo
Volumen (TM)	0,0	0,4	0,0	0,3	0,7	0,7	0,0	0,0	0,9	0,0	0,0	0,0	0,0	Volumen (TM)
Valor (Mill. US\$)	0,0	0,8	0,0	0,2	1,0	2,1	0,0	0,0	2,5	0,0	0,0	0,0	0,0	Valor (Mill. US\$)
Cobre														Cobre
Volumen (TM)	0,0	0,0	0,0	0,0	0,0	0,0	0,0	0,0	0,0	0,0	0,0	0,0	0,0	Volumen (TM)
Valor (Mill. US\$)	0,0	0,0	0,0	0,0	0,0	0,0	0,0	0,0	0,0	0,0	0,0	0,0	0,0	Valor (Mill. US\$)
Resto de mineros 2/														Resto de mineros 2/
Volumen	0,2	14,9	0,1	0,2	0,3	0,9	0,0	10,1	0,0	0,0	0,0	0,0	0,0	Volumen
Valor (Mill. US\$)	0,7	11,8	0,4	0,7	1,1	0,9	0,0	6,1	0,0	0,0	0,0	0,0	0,0	Valor (Mill. US\$)
TOTAL	128,8	102,6	95,9	115,3	155,2	95,7	128,2	145,5	115,2	140,0	131,0	120,9	139,2	TOTAL

1/ Comprende cueros, pieles en bruto, e hilados de lana cardada.

2/ Comprende minerales de los metales preciosos y sus concentrados, minerales de hierro y sus concentrados, y combustibles minerales.

FUENTE: SUNAT. www.sunat.gob.pe

ELABORACIÓN: BCRP Sucursal Puno, Dpto. de Estudios Económicos.



ANEXO 10

PUNO: EXPORTACIONES DE PRODUCTOS NO TRADICIONALES

(Millones de US\$)

TIPO	2015							2016						TIPO
	Jun	Jul	Ago	Set	Oct	Nov	Dic	Ene	Feb	Mar	Abr	May	Jun	
AGROPECUARIOS	0,3	0,8	1,1	1,4	1,2	1,8	1,0	1,1	0,4	0,8	0,8	0,7	0,6	AGROPECUARIOS
Quinoa excepto para la siembra	0,1	0,7	0,7	0,8	0,8	1,3	0,5	0,5	0,3	0,7	0,6	0,5	0,5	Quinoa excepto para la siembra
Resto	0,1	0,1	0,4	0,7	0,5	0,5	0,5	0,6	0,0	0,1	0,2	0,2	0,1	Resto
PESQUEROS	0,6	0,4	0,2	0,6	0,1	0,2	0,4	0,2	0,4	0,5	0,2	0,1	0,5	PESQUEROS
Trucha Congelada	0,6	0,4	0,2	0,6	0,1	0,2	0,4	0,2	0,4	0,5	0,2	0,1	0,5	Trucha Congelada
TEXTILES	0,3	0,3	0,2	0,4	0,6	0,2	0,9	0,6	0,5	0,9	0,8	0,7	0,3	TEXTILES
Prendas de vestir y otras confecciones	0,0	0,0	0,1	0,1	0,1	0,0	0,0	0,0	0,0	0,0	0,0	0,0	0,0	Prendas de vestir y otras confecciones
Fibras textiles	0,2	0,2	0,1	0,2	0,4	0,1	0,8	0,6	0,5	0,8	0,7	0,7	0,3	Fibras textiles
Resto 1/	0,1	0,0	0,1	0,1	0,1	0,0	0,0	0,0	0,0	0,1	0,1	0,0	0,0	Resto 1/
RESTO DE NO TRADICIONALES 2/	5,5	0,9	2,5	2,6	2,2	0,6	1,7	1,6	1,8	2,4	1,9	0,1	0,2	RESTO DE NO TRADICIONALES 2/
PRODUCTOS NO TRADICIONALES	6,7	2,3	4,0	5,1	4,1	2,7	4,0	3,6	3,1	4,6	3,7	1,7	1,5	PRODUCTOS NO TRADICIONALES

1/ Incluye hilados y tejidos.

2/ Sombreros de punto, bisutería, juguetes, fundas, instrumentos musicales, productos de hierro laminados, pieles y sus manufacturas.

FUENTE: SUNAT. www.sunat.gob.pe

ELABORACIÓN: BCRP Sucursal Puno, Dpto. de Estudios Económicos.

ANEXO 11

PUNO: ADUANA DE DESAGUADERO - IMPORTACIONES (FOB), SEGÚN USO O DESTINO ECONOMICO

(Millones de US\$)

RUBROS	2015								2016						RUBROS
	Jun	Jul	Ago	Set	Oct	Nov	Dic	Ene	Feb	Mar	Abr	May	Jun		
BIENES DE CONSUMO	7,3	9,4	9,4	11,1	9,2	7,7	6,5	4,5	5,8	6,5	7,2	8,4	10,2	BIENES DE CONSUMO	
. Alimentos y Bebidas	6,6	9,0	8,5	10,2	8,4	7,2	6,0	4,3	5,1	5,8	6,0	7,6	9,5	. Alimentos y Bebidas	
. Productos Farmacéuticos	0,1	0,1	0,3	0,0	0,2	0,0	0,2	0,0	0,0	0,1	0,1	0,1	0,1	. Productos Farmacéuticos	
. Utensilios Domésticos	0,0	0,0	0,0	0,0	0,0	0,0	0,0	0,0	0,0	0,0	0,0	0,0	0,0	. Utensilios Domésticos	
. Electro.d.y Veh.Usó Part.	0,2	0,0	0,0	0,0	0,0	0,0	0,0	0,0	0,0	0,0	0,4	0,0	0,0	. Electro.d.y Veh.Usó Part.	
. Otros	0,4	0,3	0,7	0,9	0,6	0,6	0,4	0,2	0,6	0,6	0,7	0,8	0,6	. Otros	
INSUMOS	14,4	13,9	16,2	17,3	14,5	14,6	16,0	14,0	12,1	14,2	13,9	17,0	18,0	INSUMOS	
. Combustibles y Lubricantes	0,1	0,1	0,3	0,6	1,0	0,9	1,1	0,9	1,1	1,8	2,0	2,1	1,9	. Combustibles y Lubricantes	
. Insumos para la Agricultura	12,0	11,5	13,0	13,6	10,7	10,6	11,6	10,3	7,9	8,9	9,4	12,9	13,8	. Insumos para la Agricultura	
. Insumos para la Industria	2,3	2,3	2,9	3,1	2,8	3,1	3,3	2,8	3,1	3,6	2,4	2,0	2,2	. Insumos para la Industria	
BIENES DE CAPITAL	0,1	0,3	0,1	0,2	0,2	0,0	0,7	0,9	0,0	3,9	0,1	0,1	0,0	BIENES DE CAPITAL	
. Maquinaria y Equipo	0,0	0,3	0,1	0,0	0,1	0,0	0,5	0,0	0,0	0,0	0,0	0,0	0,0	. Maquinaria y Equipo	
. Partes y Piezas	0,0	0,0	0,0	0,1	0,0	0,0	0,0	0,0	0,0	0,0	0,0	0,0	0,0	. Partes y Piezas	
. Herramientas	0,0	0,0	0,0	0,0	0,1	0,0	0,1	0,7	0,0	3,8	0,0	0,0	0,0	. Herramientas	
. Materiales de Construcción	0,1	0,1	0,0	0,1	0,0	0,0	0,1	0,2	0,0	0,1	0,0	0,1	0,0	. Materiales de Construcción	
TOTAL	21,7	23,6	25,7	28,6	23,9	22,3	23,3	19,4	17,9	24,6	21,1	25,6	28,2	TOTAL	

FUENTE: SUNAT. www.sunat.gob.pe

ELABORACIÓN: BCRP Sucursal Puno, Dpto. de Estudios Económicos.



ANEXO 12

PUNO: CRÉDITOS

(Millones de soles)

INSTITUCIONES	2015							2016						INSTITUCIONES
	Jun	Jul	Ago	Set	Oct	Nov	Dic	Ene	Feb	Mar	Abr	May	Jun	
Banco de la Nación	121	122	123	125	127	128	128	130	132	132	134	135	135	Banco de la Nación
Agrobanco	44	41	41	41	41	42	42	41	40	39	39	40	39	Agrobanco
Banca múltiple	1 474	1 470	1 484	1 479	1 480	1 491	1 488	1 486	1 475	1 474	1 477	1 482	1 487	Banca múltiple
Inst. no bancarias	1 239	1 205	1 204	1 208	1 198	1 205	1 212	1 206	1 200	1 210	1 223	1 229	1 228	Inst. no bancarias
. Cajas Municipales	801	780	788	796	798	806	814	814	811	819	831	837	837	. Cajas Municipales
. Cajas Rurales	143	141	140	112	109	108	108	108	108	109	111	179	178	. Cajas Rurales
. EDPYMES	112	104	97	93	90	87	84	81	78	76	75	7	7	. EDPYMES
. Financieras	183	180	179	207	202	204	206	204	203	206	207	206	206	. Financieras
TOTAL	2 878	2 837	2 852	2 853	2 847	2 866	2 870	2 864	2 847	2 855	2 874	2 886	2 889	TOTAL

FUENTE: SBS.

ELABORACION: BCRP Sucursal Puno, Dpto. de Estudios Económicos.

ANEXO 13

PUNO: DEPÓSITOS

(Millones de soles)

INSTITUCIONES	2015							2016						INSTITUCIONES
	Jun	Jul	Ago	Set	Oct	Nov	Dic	Ene	Feb	Mar	Abr	May	Jun	
Banco de la Nación	322	302	311	302	314	309	333	385	392	371	385	356	359	Banco de la Nación
Banca múltiple	670	645	676	644	661	653	672	710	891	882	744	742	760	Banca múltiple
Inst. no bancarias	333	332	330	329	328	328	329	326	327	326	323	334	336	Inst. no bancarias
. Cajas Municipales	192	193	193	192	191	192	196	196	199	200	201	208	210	. Cajas Municipales
. Cajas Rurales	133	132	130	129	128	127	124	121	119	118	114	117	116	. Cajas Rurales
. Financieras	7	7	7	8	8	9	9	9	9	9	9	9	9	. Financieras
TOTAL	1 324	1 279	1 317	1 275	1 303	1 290	1 334	1 421	1 610	1 580	1 453	1 432	1 455	TOTAL

FUENTE: SBS.

ELABORACION: BCRP Sucursal Puno, Dpto. de Estudios Económicos.

ANEXO 14

PUNO: TASA DE MOROSIDAD

(En porcentajes)

INSTITUCIONES	2015									2016					INSTITUCIONES
	May	Jun	Jul	Ago	Set	Oct	Nov	Dic	Ene	Feb	Mar	Abr	May		
Banco de la Nación	0,9	1,0	1,0	1,1	1,3	1,2	1,3	1,2	1,1	1,1	1,1	1,2	1,3	Banco de la Nación	
Agrobanco	3,8	3,9	4,6	4,8	4,7	5,3	5,0	3,9	4,5	4,5	3,0	3,5	3,3	Agrobanco	
Banca múltiple	5,9	5,8	6,1	6,1	5,3	5,4	5,2	5,0	5,1	4,9	4,5	4,5	4,8	Banca múltiple	
Inst. no bancarias														Inst. no bancarias	
. Cajas Municipales	10,8	10,8	8,6	8,9	9,3	9,1	9,4	8,8	9,3	9,3	9,2	9,4	9,1	. Cajas Municipales	
. Cajas Rurales	7,4	7,4	7,7	8,1	8,3	8,7	8,5	8,0	8,7	8,8	8,8	8,3	8,2	. Cajas Rurales	
. EDPYMES	9,9	10,6	11,2	11,6	12,0	12,0	12,1	11,9	13,2	14,2	14,9	14,9	8,1	. EDPYMES	
. Financieras	8,8	8,1	8,2	8,4	8,9	9,3	9,3	9,2	9,4	9,5	9,4	8,7	8,5	. Financieras	
TOTAL	7,5	7,4	7,0	7,1	6,9	6,9	6,9	6,6	6,8	6,8	6,5	6,5	6,3	TOTAL	

FUENTE: SBS.

ELABORACION: BCRP Sucursal Puno, Dpto. de Estudios Económicos.



ANEXO 15

PUNO: INGRESOS RECAUDADOS DEL GOBIERNO NACIONAL 1/

(Millones de soles)

RUBROS	2015							2016						RUBROS
	Jun	Jul	Ago	Set	Oct	Nov	Dic	Ene	Feb	Mar	Abr	May	Jun	
I. INGRESOS TRIBUTARIOS	31,6	33,0	37,0	38,9	36,7	39,2	42,4	38,6	37,5	42,4	45,5	39,2	38,5	I. INGRESOS TRIBUTARIOS
1. Impuesto a la renta	12,0	12,2	13,7	13,0	13,0	13,7	13,4	16,3	16,2	20,4	22,4	15,0	13,9	1. Impuesto a la renta
- Personas naturales	2,6	2,2	2,8	2,6	2,2	2,4	3,1	4,2	2,9	2,6	3,9	3,3	3,5	- Personas naturales
- Personas jurídicas	8,9	9,4	10,2	9,7	9,9	10,9	9,8	11,9	13,2	14,2	11,0	10,8	10,1	- Personas jurídicas
- Regularización	0,5	0,6	0,8	0,8	1,0	0,3	0,5	0,2	0,1	3,5	7,5	0,8	0,3	- Regularización
2. Impuestos a la Importación	0,0	0,0	0,0	0,0	0,0	0,1	0,1	0,0	0,0	0,0	0,0	0,0	0,1	2. Impuestos a la Importación
3. Impuestos a la Prod. y consumo	18,0	19,8	20,9	24,3	21,9	21,5	23,6	21,6	20,4	20,6	21,9	23,0	23,3	3. Impuestos a la Prod. y consumo
. Impuesto General a las Ventas	17,9	19,6	20,5	23,9	21,5	21,2	23,2	21,3	20,1	20,2	21,5	22,8	23,2	. Impuesto General a las Ventas
- Interno	5,9	6,8	7,3	6,6	7,8	8,2	7,9	9,1	8,9	6,9	6,1	7,8	7,8	- Interno
- Importaciones	12,0	12,8	13,1	17,4	13,7	13,0	15,3	12,3	11,2	13,4	15,4	15,0	15,3	- Importaciones
. Impuesto Selectivo al Consumo 2/	0,1	0,3	0,4	0,4	0,4	0,3	0,3	0,3	0,2	0,4	0,3	0,2	0,1	. Impuesto Selectivo al Consumo
4. Otros ingresos	1,5	1,1	2,3	1,5	1,7	4,0	5,2	0,7	0,9	1,4	1,2	1,2	1,2	4. Otros ingresos
II. INGRESOS NO TRIBUTARIOS	2,2	2,0	2,1	2,1	2,0	2,2	2,2	1,2	1,5	1,5	2,7	2,5	2,2	II. INGRESOS NO TRIBUTARIOS
III. TOTAL	33,8	35,1	39,0	41,0	38,7	41,4	44,6	39,9	39,0	43,9	48,2	41,7	40,7	III. TOTAL

1/ Información registrada al 30 de junio de 2016.

2/ Incluye el Impuesto Selectivo al Consumo interno y de importaciones.

Fuente: SUNAT.

Elaboración: BCRP Sucursal Puno, Dpto. de Estudios Económicos.

ANEXO 16

PUNO: EJECUCIÓN DEL PRESUPUESTO DE GASTOS DEL GOBIERNO GENERAL

(Millones de soles)

TIPO DE GASTO	2015							2016						TIPO DE GASTO
	Jun	Jul	Ago	Set	Oct	Nov	Dic	Ene	Feb	Mar	Abr	May	Jun	
I. GASTOS CORRIENTES	212,6	213,1	205,6	228,5	233,1	242,2	351,3	198,4	206,0	213,0	206,0	192,2	229,3	I. GASTOS CORRIENTES
Gobierno Nacional	95,4	84,3	90,4	105,2	107,4	110,9	134,8	102,2	97,1	101,3	84,4	72,4	105,7	Gobierno Nacional
Gobierno Regional	88,5	95,9	88,4	92,3	95,5	106,5	154,4	85,6	82,3	82,0	92,8	90,5	94,3	Gobierno Regional
Gobiernos Locales	28,7	32,9	26,7	31,0	30,2	24,8	62,1	10,6	26,6	29,6	28,9	29,2	29,2	Gobiernos Locales
Remuneraciones	99,2	111,3	94,8	101,2	102,3	112,4	141,9	109,0	103,5	100,2	107,2	103,0	107,1	Remuneraciones
Gobierno Nacional	29,9	31,3	22,8	28,8	28,6	27,2	32,9	31,8	30,0	29,5	29,3	30,6	32,9	Gobierno Nacional
Gobierno Regional	63,6	72,9	66,3	66,4	68,0	80,7	99,1	72,4	67,1	64,2	72,2	66,9	68,6	Gobierno Regional
Gobiernos Locales	5,8	7,1	5,8	6,0	5,7	4,6	9,8	4,7	6,5	6,5	5,8	5,5	5,7	Gobiernos Locales
Bienes y servicios	54,8	69,1	57,8	84,3	72,3	104,7	128,9	21,9	52,5	85,7	49,0	64,6	60,0	Bienes y servicios
Gobierno Nacional	17,6	33,5	24,2	45,7	31,8	69,0	40,3	12,9	27,0	53,2	14,7	26,9	21,0	Gobierno Nacional
Gobierno Regional	17,7	14,4	15,4	18,2	19,6	18,8	44,8	3,8	7,2	11,0	13,1	16,8	18,8	Gobierno Regional
Gobiernos Locales	19,5	21,1	18,2	20,3	20,8	16,9	43,7	5,2	18,3	21,5	21,2	20,9	20,2	Gobiernos Locales
Transferencias 1/	58,6	32,8	52,9	43,0	58,5	25,1	80,6	67,5	49,9	27,1	49,8	24,6	62,2	Transferencias 1/
Gobierno Nacional	48,0	19,5	43,5	30,6	47,0	14,8	61,6	57,4	40,2	18,6	40,4	14,9	51,8	Gobierno Nacional
Gobierno Regional	7,2	8,6	6,8	7,7	7,9	7,0	10,5	9,4	8,0	6,9	7,6	6,8	7,0	Gobierno Regional
Gobiernos Locales	3,4	4,7	2,7	4,7	3,6	3,3	8,6	0,7	1,8	1,6	1,9	2,9	3,4	Gobiernos Locales
II. GASTOS DE CAPITAL	73,6	120,2	73,0	83,7	230,9	105,3	477,2	16,2	54,1	95,7	198,7	116,2	112,7	II. GASTOS DE CAPITAL
Gobierno Nacional	25,5	30,6	35,9	24,9	152,8	35,2	172,9	9,8	21,7	33,0	145,8	48,4	49,8	Gobierno Nacional
Gobierno Regional	12,9	16,1	12,4	15,7	23,3	19,4	68,2	1,1	7,9	8,1	15,8	12,5	11,2	Gobierno Regional
Gobiernos Locales	35,2	73,5	24,6	43,1	54,8	50,6	236,0	5,3	24,5	54,6	37,0	55,3	51,7	Gobiernos Locales
Formación bruta de capital	71,8	119,0	57,1	75,3	228,0	98,1	383,5	16,2	48,9	83,0	194,3	105,0	81,8	Formación bruta de capital
Gobierno Nacional	24,5	29,4	26,0	20,3	150,4	28,1	79,7	9,8	16,5	26,4	146,5	37,2	20,0	Gobierno Nacional
Gobierno Regional	12,9	16,1	12,4	11,9	23,3	19,4	68,2	1,1	7,9	8,1	10,8	12,5	11,0	Gobierno Regional
Gobiernos Locales	34,4	73,5	18,7	43,1	54,3	50,5	235,6	5,3	24,5	48,6	36,9	55,3	50,8	Gobiernos Locales
Otros gastos de capital 2/	1,8	1,2	15,9	8,3	2,9	7,2	93,7	0,0	5,2	12,6	4,3	11,2	30,9	Otros gastos de capital 2/
III. GASTOS NO FINANCIEROS	286,2	333,4	278,6	312,2	464,0	347,5	828,5	214,6	260,1	308,6	404,7	308,4	342,0	III. GASTOS NO FINANCIEROS
Gobierno Nacional	121,0	114,9	126,4	130,0	260,2	146,1	307,8	112,0	118,8	134,3	230,2	120,8	155,6	Gobierno Nacional
Gobierno Regional	101,4	112,0	100,8	108,0	118,8	125,9	222,6	86,7	90,2	90,1	108,6	103,1	105,5	Gobierno Regional
Gobiernos Locales	63,8	106,4	51,4	74,2	85,0	75,4	298,1	15,9	51,1	84,2	65,9	84,5	80,9	Gobiernos Locales

1/ Incluye el pago de pensiones, donaciones, transferencias y otros gastos corrientes.

2/ Incluye donaciones y transferencias.

Fuente: BCRP-Departamento de Estadísticas Fiscales.

Elaboración: BCRP, Sucursal Puno. Departamento de Estudios Económicos.

