

BANCO CENTRAL DE RESERVA DEL PERÚ
SUCURSAL PUNO



PUNO: Síntesis de Actividad Económica
Abril 2016^{1,2}

Departamento de Estudios Económicos

El Banco Central de Reserva del Perú (BCRP) ha considerado presentar un conjunto de indicadores sectoriales de actividad económica con la finalidad de poder realizar el seguimiento del desempeño de la economía departamental. Para el sector real, se ha utilizado el Valor Bruto de Producción a precios del año 2007 para los sectores disponibles. Cabe señalar que a partir de enero 2014, el Instituto Nacional de Estadística (INEI) ha realizado el cambio de año base (de 1994 a 2007) para la construcción del Producto Bruto Interno (PBI) nacional, estando en elaboración la desagregación departamental. En la medida que se publique la referida información, el BCRP volvería a elaborar para cada departamento un indicador agregado de actividad económica.

¹ Participaron: César Gonzales Pérez (cesar.gonzales@bcrp.gob.pe), Martha Choque Dávalos (martha.choque@bcrp.gob.pe) y Luis Arpi Quilca (luis.arpi@bcrp.gob.pe).

² En este informe se presentan los saldos de los créditos y depósitos al cierre de operaciones de abril 2016. Cabe destacar que los saldos de las cuentas expresadas en moneda extranjera se valúan al tipo de cambio constante de diciembre de 2015 (S/ 3,41 por dólar), a fin de aislar el efecto de la valuación cambiaria sobre los saldos en dicha moneda.

ÍNDICE

	<i>Página</i>
RESUMEN EJECUTIVO.....	3
I. ACTIVIDAD PRODUCTIVA.....	5
1. Actividad primaria.....	5
1.1 Sector agropecuario.....	5
1.2 Sector pesca	6
1.3 Sector minería.....	7
2. Otros indicadores sectoriales.....	8
2.1 Sector manufactura.....	8
2.2 Arribos a los establecimientos de hospedaje.....	9
II. ASPECTOS LABORALES.....	9
3. Empleo	10
III. SECTOR EXTERNO.....	11
4. Exportaciones.....	11
5. Importaciones.....	12
IV. CRÉDITO Y DEPÓSITOS².....	13
6. Crédito.....	13
7. Depósitos	16
V. EJECUCIÓN DE PRESUPUESTO PÚBLICO.....	18
8. Ingresos del Gobierno Nacional.....	18
9. Ejecución del presupuesto de gastos del Gobierno General.....	18
9.1 Gasto corriente no financiero	19
9.2 Inversión pública	19
VI. ANEXOS.....	21

RESUMEN EJECUTIVO

Principales hechos de importancia

- La evolución de la **actividad primaria**, en términos anuales, en abril fue negativa; debido principalmente a la caída del sector agropecuario (-4,4 por ciento), aunándose a ello la disminución del sector minero (-14,7 por ciento), atenuado en parte por el pesquero que se recuperó en 18,7 por ciento.
- En cuanto a los **otros indicadores de actividad económica** en la región, creció la actividad industrial (51,3 por ciento), la exportación de bienes (30,0 por ciento), la inversión pública (13,3 por ciento) y el empleo formal en las empresas de más de 10 trabajadores en las ciudades de Puno y Juliaca (6,1 por ciento, en marzo 2016). Sin embargo, el arribo a establecimientos de hospedaje disminuyó en 8,3 por ciento (en diciembre 2015) y el crédito total se contrajo en 0,4 por ciento.

Actividad primaria

- El **sector agropecuario** mostró una contracción de 4,4 por ciento interanual en abril, obedeciendo a la menor producción agrícola (-4,8 por ciento), atenuado por el moderado aumento de la producción pecuaria (0,8 por ciento); por tal motivo, en los cuatro meses transcurridos del año el sector solamente creció en 1,7 por ciento.
- El **sector pesca** registró una recuperación de 18,7 por ciento, respecto a similar mes de 2015, resultado de la mayor producción de trucha criada en jaulas flotantes (18,8 por ciento). Asimismo, entre enero y abril el sector acumuló un crecimiento de 23,6 por ciento.
- La **actividad minera** en abril se contrajo en 14,7 por ciento, respecto a su similar del año anterior, básicamente por la menor extracción de oro (-11,4 por ciento) y estaño (-12,9 por ciento). Asimismo, en el primer cuatrimestre acumuló una caída de 14,9 por ciento.

Otros indicadores de actividad económica

- La **producción manufacturera** mostró una recuperación de 51,3 por ciento interanual en abril, resultado de la mayor producción de cal (52,0 por ciento), así como el aumento del resto de industrias.
- Los **arribos a los establecimientos de hospedaje** cayeron en 8,3 por ciento interanual en diciembre 2015, resultado de la importante disminución de turistas nacionales (-11,9 por ciento) y la mínima contracción de extranjeros (-0,1 por ciento). De enero a diciembre 2015 esta actividad acumuló una disminución de 0,7 por ciento.
- El **empleo formal** en empresas de más de 10 trabajadores en las ciudades de Puno y Juliaca creció 6,1 por ciento en **marzo 2016**, resultado de la mayor contratación de personal en los sectores extractivo (12,9 por ciento), comercio (8,0 por ciento) y servicios (6,7 por ciento).
- Las **exportaciones** de Puno realizada por diferentes zonas de embarque sumaron US\$ 134,7 millones en abril, superior en 30,0 por ciento interanual, resultado del mayor valor exportado de **productos tradicionales** (30,2 por ciento) y **no tradicionales** (22,7 por ciento).
- El **crédito directo total** en la región (S/ 2 874 millones) disminuyó 0,4 por ciento, en términos nominales, respecto a igual mes de 2015. El crédito **a empresas** registró una reducción de 1,2 por ciento; mientras, el crédito **a personas** creció 1,5 por ciento.
- La **inversión pública** (S/ 194,3 millones) se incrementó 13,3 por ciento interanual, en términos reales, por la mayor inversión los Gobiernos Locales (44,1 por ciento), el Gobierno Regional (21,2 por ciento) y el Gobierno Nacional (7,0 por ciento).

CUADRO N° 1
PUNO: OTROS INDICADORES DE ACTIVIDAD ECONÓMICA
 (Variación % respecto a similar periodo del año anterior)

	Nov.15	Dic.15	Ene.16	Feb.16	Mar.16	Abr.16
Producción industrial 1/	↑ 181,3	↑ 231,1	↑ 96,9	↑ 27,7	↓ -2,8	↑ 51,3
Arribos establec. de hospedaje	↓ -2,3	↓ -8,3	↓ -8,3	* ↓ -8,3	* ↓ -8,3	* ↓ -8,3 *
Empleo formal urbano 2/	↑ 6,0	↑ 5,3	↑ 2,5	↑ 3,7	↑ 6,1	↑ 6,1 +
Exportaciones	↑ 204,5	↑ 72,5	↑ 15,8	↑ 36,9	↑ 48,0	↑ 30,0
Crédito total 3/	↓ -3,0	↓ -2,0	↓ -1,4	↓ -1,6	↓ -1,2	↓ -0,4
Crédito de consumo 3/	↑ 8,5	↑ 8,5	↑ 8,9	↑ 1,9	↑ 0,9	↑ 1,9
Crédito hipotecario 3/	↑ 12,9	↑ 13,1	↑ 12,7	↓ -1,1	↓ -1,8	↓ -1,5
Inversión pública 1/	↓ -23,5	↑ 4,8	↑ 11,4	↓ -16,8	↑ 50,8	↑ 13,3

1/ En términos reales.

2/ En empresas de 10 a más trabajadores situadas en las ciudades de Puno y Juliaca.

3/ En términos nominales.

(*) La información de enero a abril corresponde a diciembre 2015.

(+) La información de abril corresponde a marzo 2016.

Fuentes: BCRP - Sucursal Puno, Mincetur, MTPE, SBS y MEF.

I. ACTIVIDAD PRODUCTIVA

1. Actividad primaria

1.1 Sector agropecuario

- El **sector agropecuario** se contrajo en 4,4 por ciento interanual en abril, debido a la menor producción agrícola (-4,8 por ciento), atenuado por el moderado aumento de la producción pecuaria (0,8 por ciento).
- La **actividad agrícola** en abril registró la cosecha de veinticuatro cultivos, entre transitorios (19) y permanentes (5); obteniéndose una producción total de 1 614 594 toneladas, significando una caída de 4,8 por ciento en el VBP de esta actividad, resultado de la menor producción de avena forrajera (-16,9 por ciento), quinua (-9,8 por ciento), cebada forrajera (-8,1 por ciento) y papa (-0,7 por ciento), comparados con abril de 2015; pese al aumento del área cosechada de cultivos transitorios (4,0 por ciento). En consecuencia, el comportamiento negativo de este subsector se debió a la caída importante del rendimiento por hectárea (-14,0 por ciento), resultado de las condiciones climáticas adversas para esta actividad, desde diciembre de 2015.
- Pese a ello, en los primeros cuatro meses del año, la actividad agrícola acumuló un crecimiento de 1,8 por ciento, observándose los mayores aumentos en la producción de papa, habas, avena forrajera, avena grano, olluco y cebolla, entre otros; debido a la mayor superficie cosechada (12,4 por ciento), pero menor rendimiento por hectárea de cultivos transitorios (-8,6 por ciento).

CUADRO N° 2
SECTOR AGROPECUARIO 1/
(Miles de toneladas)

Subsectores	Estructura Porcentual 2014 2/	Abril			Enero - Abril				
		2015	2016	Var.%	Contribución 3/	2015	2016	Var.%	Contribución 3/
AGRÍCOLA 2/	70,0			-4,8	-4,4			1,8	1,4
Orientada al mercado interno 2/	70,0			-4,8	-4,4			1,8	1,4
Quinua	3,8	27,5	24,8	-9,8	-0,8	27,8	26,1	-6,2	-0,3
Cebada Grano	1,6	11,7	11,5	-1,9	0,0	11,8	11,6	-1,9	0,0
Papa	25,8	360,2	357,7	-0,7	-0,3	412,6	450,6	9,2	2,7
Oca	1,3	16,9	16,9	0,4	0,0	17,0	17,7	4,0	0,0
Haba	1,3	5,5	7,9	44,3	0,6	8,0	10,7	33,4	0,4
Avena Forrajera	13,8	816,1	678,2	-16,9	-3,9	837,7	839,4	0,2	0,0
Cebada Forrajera	3,9	181,0	166,3	-8,1	-0,4	185,0	180,8	-2,3	-0,1
Café	2,0	0,4	0,4	-3,8	0,0	0,4	0,4	-11,6	0,0
Alfalfa	8,0	280,9	276,4	-1,6	-0,1	719,2	642,0	-10,7	-1,4
Otros Pastos Cultivados	3,4	48,0	44,5	-7,4	-0,2	104,8	93,1	-11,2	-0,5
Otros cultivos 2/	5,2	17,3	19,8	14,2	0,6	21,2	24,7	16,6	0,6
PECUARIA 2/	30,0			0,8	0,1			1,1	0,2
Carne de vacuno 4/	7,8	2,3	2,3	0,6	0,0	6,8	6,9	1,0	0,0
Carne de ovino 4/	3,1	1,1	1,0	-6,9	-0,1	3,0	2,9	-2,6	0,0
Carne de alpaca 4/	1,3	0,7	0,7	0,7	0,0	1,9	2,0	0,9	0,0
Leche 4/	6,8	12,9	13,3	3,2	0,1	47,8	49,1	2,6	0,2
Lana de ovino 4/	1,8	0,0	0,0	-	-	3,7	3,6	-2,1	-0,1
Fibra de alpaca 4/	4,3	0,0	0,0	-	-	0,9	0,9	1,8	0,0
Otros pdtos pecuarios 2/	4,9	5,3	5,4	1,9	0,0	17,6	18,0	2,0	0,1
SECTOR AGROPECUARIO 2/	100,0			-4,4	-4,4			1,7	1,7

1/ Cifras preliminares

2/ Millones de soles - A precios de 2007

3/ En base a la estructura de similar período de 2015

4/ Peso neto

Fuente: Dirección Regional de Agricultura - Puno

Elaboración: BCRP, Sucursal Puno. Departamento de Estudios Económicos

- La **producción pecuaria** creció en abril 0,8 por ciento interanual, principalmente por la mayor producción de leche (3,2 por ciento), carne de vacuno (0,6 por ciento) y carne de alpaca (0,7



por ciento); contrarrestada por la disminución en la producción de carne de ovino (-6,9 por ciento).

- Asimismo, en el primer cuatrimestre del año, esta actividad se incrementó en 1,1 por ciento interanual, esencialmente por la mayor producción de leche, fibra de alpaca y carne de vacuno.
- En abril las siembras fueron nulas (desde enero), debido a que la mayor parte de las tierras agrícolas de la región son trabajadas en secano; por lo que, el avance de las mismas, entre agosto 2015 y abril 2016 fue superior en 4,2 por ciento respecto a similar período de 2014-2015, destacando la mayor siembra de avena forrajera, quinua y papa, debido a que son productos de mayor demanda nacional y regional.

CUADRO N° 3
SUPERFICIE SEMBRADA 1/
(Hectáreas)

	Campaña Agrícola 2/		Variación	
	2014/2015	2015/2016	Absoluta	Porcentual
CULTIVOS TRANSITORIOS	243 619	250 665	7 046	2,9
Quinua	34 640	36 430	1 790	5,2
Cebada Grano	27 091	27 750	659	2,4
Papa	57 438	58 406	968	1,7
Oca	3 774	3 939	165	4,4
Haba	10 769	10 863	94	0,9
Avena Forrajera	62 212	64 175	1 963	3,2
Cebada Forrajera	19 102	18 371	-731	-3,8
Otros cultivos transitorios	28 593	30 730	2 137	7,5
CULTIVOS PERMANENTES	5 793	9 342	3 549	61,3
Café	0	0	0	-
Alfalfa	5 321	8 181	2 860	53,7
Otros Pastos Cultivados	462	1 161	699	151,3
Otros cultivos permanentes	10	0	-10	-100,0
Total	249 412	260 007	10 595	4,2

1/ Cifras preliminares

2/ De agosto a abril

Fuente: Dirección Regional de Agricultura – Puno

Elaboración: BCRP, Sucursal Puno. Departamento de Estudios Económicos

1.2 Sector pesca

- El sector pesca, en abril presentó un crecimiento de 18,7 por ciento, respecto a similar mes de 2015, resultado de la mayor producción de trucha en jaulas flotantes (18,8 por ciento) destinada al consumo nacional y regional. Asimismo, aumentó la pesca de pejerrey (87,4 por ciento), mauri (51,2 por ciento), ispi (18,6 por ciento) y carachi (2,0 por ciento); situación que se ve atenuada por la menor pesca de trucha natural (-49,2 por ciento); pero no incidieron significativamente en el comportamiento del sector, porque la producción de trucha en jaulas flotantes representa el 99,35 por ciento del VBP pesquero y el resto sólo el 0,65 por ciento; este último porcentaje se debe a la sobrepesca informal que está provocando la disminución progresiva de especies nativas.
- En los primeros cuatro meses del año, el sector acumuló un crecimiento de 23,6 por ciento interanual, definida en su totalidad por la mayor producción de trucha en jaulas flotantes (23,6 por ciento), también aumentaron la pesca de ispi (75,6 por ciento), pejerrey (73,9 por ciento), carachi (13,1 por ciento) y mauri (12,0 por ciento); contrarrestado por la disminución de la pesca de trucha natural (-34,6 por ciento).

CUADRO N° 4
SECTOR PESCA
(En toneladas)

	Abril			Enero - Abril		
	2015	2016	Var %	2015	2016	Var %
Consumo Humano Directo	2 953	3 504	18,7	10 955	13 562	23,8
- Boga	0	0	-	0	0	-
- Carachi	14	14	2,0	54	61	13,1
- Ispi	14	17	18,6	58	102	75,6
- Suche	0	0	-	0	0	-
- Mauri	1	1	51,2	2	2	12,0
- Pejerrey	8	15	87,4	27	47	73,9
- Trucha Natural	10	5	-49,2	32	21	-34,6
- Trucha Crianza	2 907	3 453	18,8	10 782	13 329	23,6
SECTOR PESCA 1/			18,7			23,6

1/ A precios de 2007

FUENTE: Dirección Regional de la Producción - Puno

Elaboración: BCRP, Sucursal Puno. Departamento de Estudios Económicos

1.3 Sector minería

- En abril, la actividad minera se contrajo en 14,7 por ciento, respecto a su similar del año anterior, sustentado en el menor dinamismo de todas las empresas mineras; especialmente de extracción de oro (-11,4 por ciento), cuyo VBP representó el 54,5 por ciento del total minero, y en la de estaño (-12,9 por ciento) representando el 39,8 por ciento del VBP.
- En el acumulado de los primeros cuatro meses del año, la actividad minera registró una contracción de 14,9 por ciento interanual, debido principalmente a la caída en la extracción de oro (-10,1 por ciento), estaño (-8,3 por ciento), seguidos de los de plata (-84,4 por ciento), plomo (-78,5 por ciento) y zinc (-77,5 por ciento).

CUADRO N° 5
SECTOR MINERÍA 1/

(Variación % real respecto a similar período del año anterior)

	Estructura Porcentual 2014 2/	Abril			Enero - Abril				
		2015	2016	Var %	Contribución 3/	2015	2016	Var %	Contribución 3/
Estaño (TMF)	44,4	1 654	1 441	-12,9	-5,0	6 230	5 715	-8,3	-3,3
Plomo (TMF)	1,3	319	171	-46,2	-1,5	984	211	-78,5	-2,1
Oro (kg-f)	49,9	427	378	-11,4	-6,0	1 550	1 394	-10,1	-5,2
Plata (kg-f)	2,3	758	361	-52,5	-0,9	3 153	492	-84,4	-1,6
Zinc (TMF)	2,1	293	185	-36,8	-1,3	995	223	-77,5	-2,6
SECTOR MINERÍA 2/	100,0			-14,7	-14,7			-14,9	-14,9

1/ Cifras preliminares

2/ A precios de 2007

3/ En base a la estructura porcentual de similar período de 2015

Fuente: Ministerio de Energía y Minas

Elaboración: BCRP, Sucursal Puno. Departamento de Estudios Económicos

- En abril el precio promedio del estaño fue cUS\$/lb 774,17 mayor en 0,4 por ciento respecto al mes anterior. En el caso del precio de la onza troy de oro fue de US\$ 1 242,26 menor en 0,3 por ciento comparado con el mes anterior.

GRÁFICO N° 1
CRECIMIENTO DE LA PRODUCCIÓN MINERA
(Variación % real respecto a similar mes del año anterior)

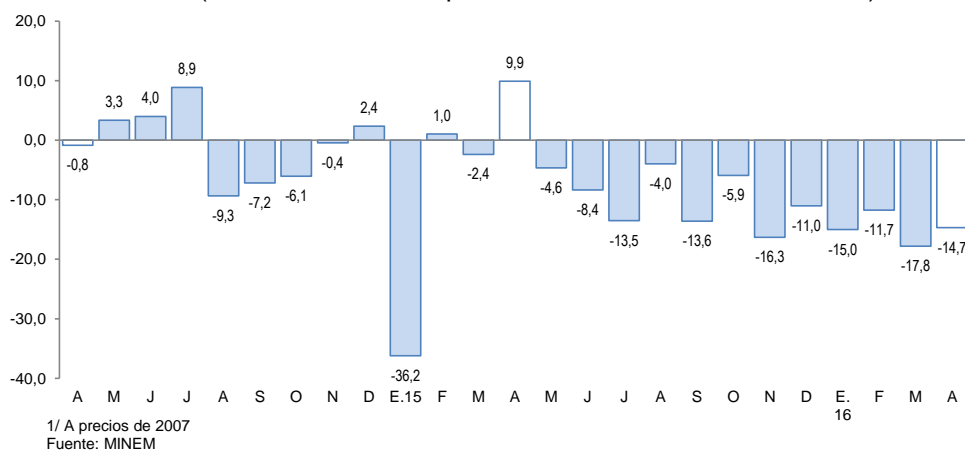

2. Otros indicadores sectoriales

2.1 Sector manufactura

- En abril, el desempeño de la actividad manufacturera, mostró una recuperación de 51,3 por ciento interanual; resultado de la mayor producción de cal (52,0 por ciento), cuyo VBP representa el 97,5 por ciento del total; seguido del mayor volumen de muebles (858,4 por ciento) y bebidas gaseosas (34,6 por ciento); el resto de industrias también aumentaron, pero en menor proporción.

CUADRO N° 6
SECTOR MANUFACTURA 1/
(Variación % real respecto a similar período del año anterior)

	Estructura Porcentual 2014 2/	Abril 2016		Enero - Abril 2016	
		Var %	Contribución 3/	Var %	Contribución 3/
MANUFACTURA NO PRIMARIA	100,0	51,3	51,3	44,4	44,4
. Bebida Gaseosas	1,6	34,6	0,3	4,7	0,1
. Pdtos de Panadería	1,1	2,4	0,0	-11,1	-0,1
. Ladrillos	0,6	16,0	0,1	3,6	0,0
. Cemento	18,9	-	-	-	-
. Cal (*)	75,7	52,0	50,5	45,8	44,3
. Prendas de Vestir	2,1	29,8	0,1	29,8	0,0
. Muebles	0,1	858,4	0,3	259,4	0,1
SECTOR MANUFACTURA	100,0	51,3	51,3	44,4	44,4

1/ Cifras preliminares

(*) Información estimada desde octubre 2015

2/ A precios de 2007

3/ En base a la estructura porcentual de similar período de 2015

FUENTE: Empresas industriales respectivas

Elaboración: BCRP, Sucursal Puno. Departamento de Estudios Económicos

- En los primeros cuatro meses del año, esta actividad acumuló un crecimiento de 44,4 por ciento, por la mayor producción de cal (45,8 por ciento), atenuado por la disminución de los productos de panadería.

GRÁFICO N° 2
PUNO: EVOLUCIÓN DE LA PRODUCCIÓN MANUFACTURERA NO PRIMARIA
 (Variación % real respecto a similar mes del año anterior)

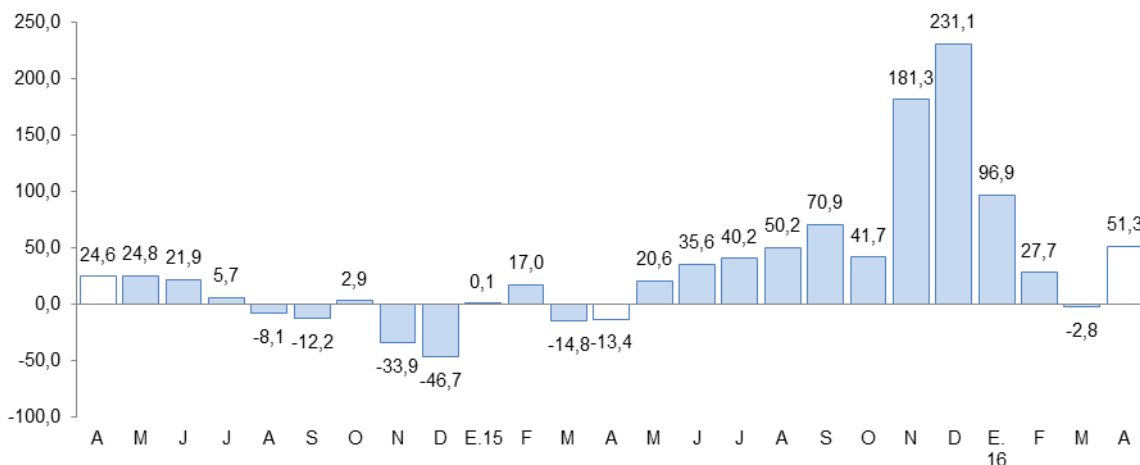

Fuente: BCRP, Sucursal Puno en base a información de empresas y Dirección Regional de Producción

2.2 Arribos a los establecimientos de hospedaje

- El número de arribos de turistas a los establecimientos de hospedaje (59 748) en la región se contrajo en 8,3 por ciento interanual en diciembre 2015, lo que se traduce en una caída significativa al registrado en similar mes de 2014 (8,4 por ciento). El resultado presentado obedeció a la disminución importante del arribo de turistas nacionales (-11,9 por ciento) y la mínima caída en la de extranjeros (-0,1 por ciento).
- Igualmente, en el acumulado de todo el año, esta actividad presentó una disminución de 0,7 por ciento interanual, por la menor visita de turistas nacionales (-2,3 por ciento), contrarrestado por el aumento de extranjeros (1,7 por ciento).

GRÁFICO N° 3
PUNO: EVOLUCIÓN DE ARRIBOS A ESTABLECIMIENTOS DE HOSPEDAJE
 (Variación %)

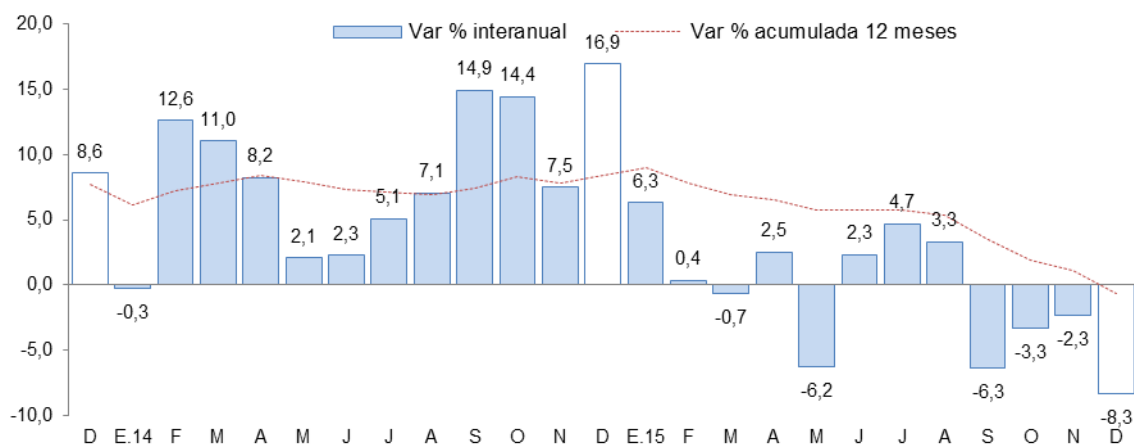

Fuente: Encuesta Mensual a Establecimientos de Hospedaje Temporal - MINCETUR



II. ASPECTOS LABORALES

3. Empleo

- El empleo en las ciudades de Puno y Juliaca, en empresas privadas formales de 10 a más trabajadores, aumentó 6,1 por ciento interanual en marzo, debido a la mayor captación de trabajadores para los sectores extractivo (12,9 por ciento) y comercio (8,0 por ciento), este último, principalmente para una empresa distribuidora de bebidas gaseosas (anteriormente dicha distribución se realizaba por terceros, ahora es por personal propio de la empresa); también, aumentó el número de personal del sector servicios (6,7 por ciento), en especial en una entidad financiera y una institución de enseñanza técnica superior. Asimismo, se captó nuevo personal en el sector industria manufacturera (1,2 por ciento). Sólo disminuyó la contratación de personal en el sector transporte, almacenes y comunicaciones (-2,1 por ciento).

CUADRO N° 7
CIUDAD DE PUNO: ÍNDICE MENSUAL DE EMPLEO EN EMPRESAS PRIVADAS FORMALES
DE 10 Y MÁS TRABAJADORES POR RAMA DE ACTIVIDAD ECONÓMICA 1/
 (Octubre 2010 = 100)

	Marzo			Enero – Marzo		
	2 015	2 016	Var %	2 015	2 016	Var %
Extractiva 2/	176,2	199,0	12,9	170,5	198,7	16,6
Industria manufacturera	93,5	94,6	1,2	91,5	95,1	3,9
Comercio	163,4	176,5	8,0	165,1	169,7	2,8
Transporte, almacenes y comunicaciones	129,3	126,6	-2,1	130,1	125,8	-3,3
Servicios 3/	109,3	116,6	6,7	101,5	106,6	5,0
TOTAL	118,4	125,7	6,1	113,2	117,9	4,2

Nota: La información corresponde al primer día de cada mes

1/ Cifras preliminares

2/ Conformada por las subramas agricultura, pesca y minería

3/ Conformada por las subramas servicios prestados a empresas, restaurantes y hoteles, establecimientos financieros, enseñanza, servicios sociales y comunales, y electricidad, gas y agua

Fuente: MTPE - Encuesta Nacional de Variación del Empleo (ENVME)

Elaboración: BCRP, Sucursal Puno. Departamento de Estudios Económicos

GRÁFICO N° 4
CIUDADES DE PUNO Y JULIACA: EVOLUCIÓN DEL EMPLEO FORMAL URBANO EN
EMPRESAS DE MÁS DE 10 TRABAJADORES
 (Variación % respecto a similar mes del año anterior)

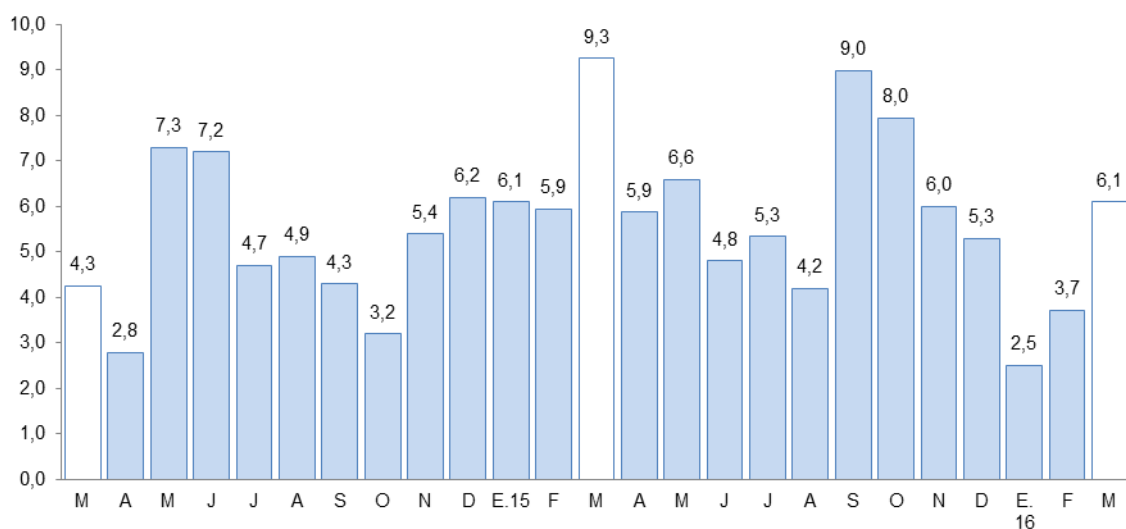

Fuente: Ministerio de Trabajo y Promoción del Empleo

III. SECTOR EXTERNO

4. Exportaciones

- Las exportaciones de Puno sumaron en abril US\$ 134,7 millones, 30,0 por ciento mayor, respecto a igual mes del pasado año. Las exportaciones tradicionales crecieron 30,2 por ciento y las no tradicionales 22,7 por ciento.

**CUADRO N° 8
PUNO: EXPORTACIONES POR GRUPO DE PRODUCTOS**

RUBROS	Valor FOB en millones de US\$				Tasa de crecimiento (%)		
	mar-16	abr-16	ene-abr 15	ene-abr 16	Mes	12 Meses	Acum.
Productos Tradicionales	140,0	131,0	409,0	531,7	-6,4	30,2	30,0
. Agropecuarios	0,0	0,2	0,0	0,6	1 828 795,1	5 281,7	16 540,7
. Mineros	140,0	130,8	409,0	531,1	-6,5	30,0	29,9
Productos No Tradicionales	4,6	3,7	7,6	15,0	-20,7	22,7	98,0
. Agropecuarios	0,8	0,8	1,0	3,1	-2,1	991,4	211,1
. Pesqueros	0,5	0,2	1,3	1,3	-64,3	-67,7	-1,3
. Textiles	0,9	0,8	1,9	2,9	-14,6	93,5	54,8
. Resto de no tradicionales 1/	2,4	1,9	3,4	7,7	-20,8	-4,6	127,5
Total	144,6	134,7	416,6	546,7	-6,8	30,0	31,2

1/ Productos maderos y papeles, químicos, minería no metálicos, sidero metalúrgicos y joyería, metal mecánicos, sombreros de punto, fundas, instrumentos musicales, pieles y sus manufacturas.

FUENTE: SUNAT. www.sunat.gob.pe

- En las exportaciones tradicionales (US\$ 131,0 millones), el crecimiento interanual fue resultado del mayor valor exportado de productos mineros (30,0 por ciento), principalmente oro (60,8 por ciento), atenuado por la menor exportación de estaño (-26,0 por ciento). Las exportaciones tradicionales representan el 97,3 por ciento del total exportado.
- En las exportaciones no tradicionales (US\$ 3,7 millones), el crecimiento interanual, se sustenta esencialmente en la mayor exportación de productos agropecuarios (9,9 veces más), en especial quinua excepto para la siembra; y productos textiles (93,5 por ciento), principalmente fibras textiles. Este crecimiento fue atenuado por la menor exportación de productos pesqueros (-67,7 por ciento), en especial trucha congelada; y del resto de productos no tradicionales (-4,6 por ciento), principalmente productos de minería no metálica (cemento y materiales de construcción). Las exportaciones no tradicionales, en conjunto representan el 2,7 por ciento del total exportado.
- De enero a abril, las exportaciones acumularon un valor de US\$ 546,7 millones, 31,2 por ciento mayor al valor exportado en igual periodo del pasado año. Las exportaciones tradicionales presentaron un crecimiento de 30,0 por ciento y las no tradicionales 98,0 por ciento.
- En el acumulado de exportaciones tradicionales (US\$ 531,7 millones), se observó un crecimiento en la exportación de productos mineros (29,9 por ciento), principalmente oro (89,2 por ciento), atenuado por la menor exportación de estaño (-44,4 por ciento).
- Por su parte, en el acumulado de productos no tradicionales (US\$ 15,0 millones), el incremento fue explicado por la mayor exportación de productos agropecuarios (211,1 por ciento), en especial quinua excepto para la siembra; resto de productos no tradicionales (127,5 por ciento), principalmente productos de minería no metálica (cemento y materiales de construcción); y productos textiles (54,8 por ciento), en especial fibras textiles. Este crecimiento fue atenuado por la menor exportación de productos pesqueros (-1,3 por ciento), principalmente trucha congelada.



El destino de las exportaciones se concentra en el bloque económico europeo que adquieren, en conjunto, el 40,1 por ciento del total exportado; siendo el principal mercado Suiza con el 30,8 por ciento, seguido por los Países Bajos (3,5 por ciento) y España (2,3 por ciento). En otros bloques fueron importantes las exportaciones hacia Estados Unidos (29,5 por ciento), Emiratos Árabes Unidos (15,7 por ciento) e India (8,2 por ciento). Los principales productos exportados fueron: oro, estaño, fibras textiles, quinua y trucha congelada.

5. Importaciones

- Las importaciones en abril fueron de US\$ 21,1 millones, 7,7 por ciento mayor, respecto a igual mes del año pasado; siendo importantes en el incremento, los bienes de consumo (8,6 por ciento) e insumos (8,0 por ciento). Este incremento fue atenuado por menores importaciones de bienes de capital (-56,8 por ciento).
- Dentro del total de importaciones, destaca la participación de los insumos para la agricultura (44,5 por ciento), alimentos y bebidas (28,5 por ciento), e insumos para la industria (11,5 por ciento).
- De enero a abril, las importaciones acumularon un valor de US\$ 83,0 millones, 19,2 por ciento mayor al valor importado en igual periodo del año pasado. Donde destacan los incrementos en la importación de bienes de capital (251,6 por ciento) e insumos (23,6 por ciento).

CUADRO N° 9
PUNO: IMPORTACIONES SEGÚN USO O DESTINO ECONÓMICO

RUBROS	Valor FOB en millones de US\$				Tasa de crecimiento (%)		
	mar-16	abr-16	ene-abr 15	ene-abr 16	Mes	12 Meses	Acum.
Bienes de Consumo	6,5	7,2	24,4	23,9	10,7	8,6	-1,9
. Alimentos y Bebidas	5,8	6,0	21,6	21,2	4,0	14,3	-1,6
. Productos Farmacéuticos	0,1	0,1	0,5	0,2	16,6	-72,1	-65,4
. Otros 1/	0,6	1,1	2,3	2,5	74,3	5,9	10,2
Insumos	14,2	13,9	43,9	54,2	-2,6	8,0	23,6
. Combustibles y Lubricantes	1,8	2,0	0,0	5,9	15,3	0,0	0,0
. Insumos para la Agricultura	8,9	9,4	34,8	36,5	5,9	-11,0	4,8
. Insumos para la Industria	3,6	2,4	9,1	11,9	-32,5	6,2	30,4
Bienes de Capital	3,9	0,1	1,4	4,9	-98,2	-56,8	251,6
. Maquinaria y Equipo	0,0	0,0	0,9	0,0	0,0	5 554,8	-94,9
. Materiales de Construcción	0,1	0,0	0,4	0,3	-92,3	-91,1	-14,1
. Otros 2/	3,8	0,0	0,1	4,5	-99,7	-74,7	4 908,6
Total	24,6	21,1	69,6	83,0	-14,4	7,7	19,2

1/ Otros: Utensilios Domésticos y Electrod. y Veh. Uso Part.

2/ Otros: Partes y Piezas y Herramientas

FUENTE: SUNAT. www.sunat.gob.pe

IV. CRÉDITO Y DEPÓSITOS²

6. Crédito

- El crédito registró una disminución de 0,4 por ciento interanual en abril, la cual significó un ritmo de crecimiento menor al registrado en similar mes de 2015 (1,4 por ciento).
- Según tipo de moneda, el 95,6 por ciento del crédito total fue otorgado en moneda nacional (S/ 2 748 millones), el cual creció 0,9 por ciento respecto al mes anterior, y 2,2 por ciento a 12 meses. Por su parte, el crédito otorgado en moneda extranjera (US\$ 37 millones) se redujo 3,8 por ciento en el mes, y 36,0 por ciento interanual.

**CUADRO N° 10
PUNO: CRÉDITOS**

	SalDOS en millones de soles con TCF 1/		Tasa de crecimiento (%)	
	Mar-16	Abr-16	Mes	12 Meses
	Banco de la Nación	132	134	1,1
Agrobanco	39	39	2,2	-12,3
Banca Múltiple	1 474	1 477	0,3	0,5
Instituciones No Bancarias	1 210	1 223	1,1	-2,2
Financieras	206	207	0,4	14,1
Cajas Municipales	819	831	1,5	3,7
Cajas Rurales	109	111	1,2	-24,6
Edpymes	76	75	-1,7	-38,3
TOTAL	2 855	2 874	0,7	-0,4
Empresas	2 018	2 033	0,7	-1,2
Personas	837	841	0,5	1,5
Consumo	744	748	0,6	1,9
Hipotecario	93	93	0,0	-1,5
MN	2 724	2 748	0,9	2,2
ME	130	126	-3,8	-36,0
ME (Mill. US\$)	38	37	-3,8	-36,0

1/ TCF = Tipo de Cambio Fijo

Fuente: SBS y AFP.

Elaboración: BCRP, Sucursal Puno. Departamento de Estudios Económicos.

- Por tipo de institución, el crédito otorgado por instituciones no bancarias, que concentran el 42,6 por ciento del crédito total, mostró una disminución de 2,2 por ciento interanual y fue resultado de menores créditos otorgados por Edpymes (-38,3 por ciento) y cajas rurales (-24,6 por ciento); siendo atenuada por financieras (14,1 por ciento) y cajas municipales (3,7 por ciento). Así mismo, la banca múltiple, que concentra el 51,4 por ciento de crédito total, creció 0,5 por ciento interanual. Los créditos otorgados por el Banco de la Nación aumentaron en 11,1 por ciento, pero Agrobanco mostró una reducción de 12,3 por ciento interanual.

GRÁFICO N° 5
PUNO: VARIACIÓN PORCENTUAL DE LOS CRÉDITOS
 (Respecto a similar mes del año anterior)

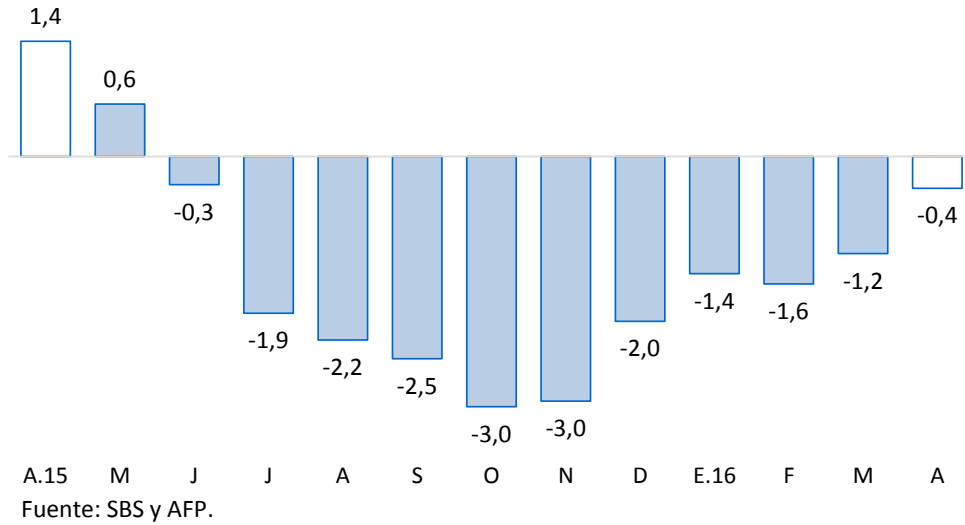

- En cuanto al tipo de crédito, el financiamiento a personas aumentó 1,5 por ciento interanual, principalmente, por el crecimiento del crédito de consumo (1,9 por ciento). Mientras, el financiamiento a empresas registró una disminución de 1,2 por ciento interanual.

GRÁFICO N° 6
PUNO: VARIACIÓN PORCENTUAL DEL TIPO DE CRÉDITO
 (Respecto a similar mes del año anterior)

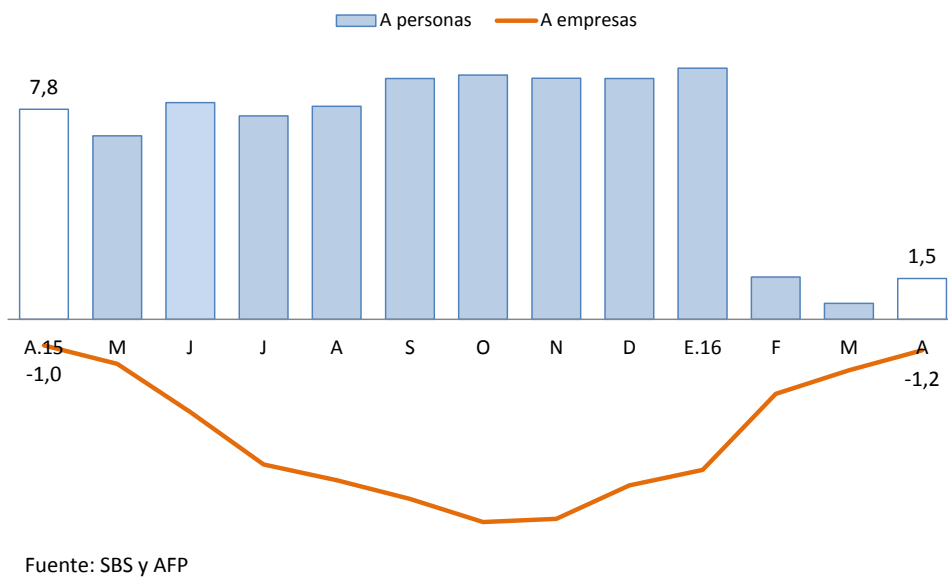

- La tasa de morosidad registrada en marzo fue de 6,5 por ciento, 0,7 puntos porcentuales menos respecto al mismo mes de 2015.

CUADRO N° 11
PUNO: MOROSIDAD

	Tasa de Morosidad en puntos		Variación Absoluta	
	Feb-15	Mar-16	Mes	12 Meses
	Banco de la Nación	1,1	1,1	0,0
Agrobanco	4,5	3,0	-1,5	-0,7
Banca Múltiple	4,9	4,5	-0,4	-1,0
Instituciones No Bancarias				
Financieras	9,5	9,4	-0,1	0,3
Cajas Municipales	9,3	9,2	-0,1	-0,7
Cajas Rurales	8,8	8,8	0,0	1,9
Edpymes	14,2	14,9	0,7	7,0
TOTAL	6,8	6,5	-0,3	-0,7

Fuente: SBS.

Elaboración: BCRP, Sucursal Puno. Departamento de Estudios Económicos.

- Cabe destacar, que el mayor incremento en la tasa de morosidad comparado con marzo 2015, fue registrado por las Edpymes (7,0 puntos porcentuales), seguido de cajas rurales (1,9 puntos porcentuales), financieras y el banco de la Nación (0,3 puntos porcentuales, en ambos casos). Mientras, se redujeron las tasas de morosidad de la banca múltiple (-1,0 punto porcentual), cajas municipales y Agrobanco (-0,7 puntos porcentuales, en ambos casos).

GRÁFICO N° 7
PUNO: TASA DE MOROSIDAD
(Porcentaje)

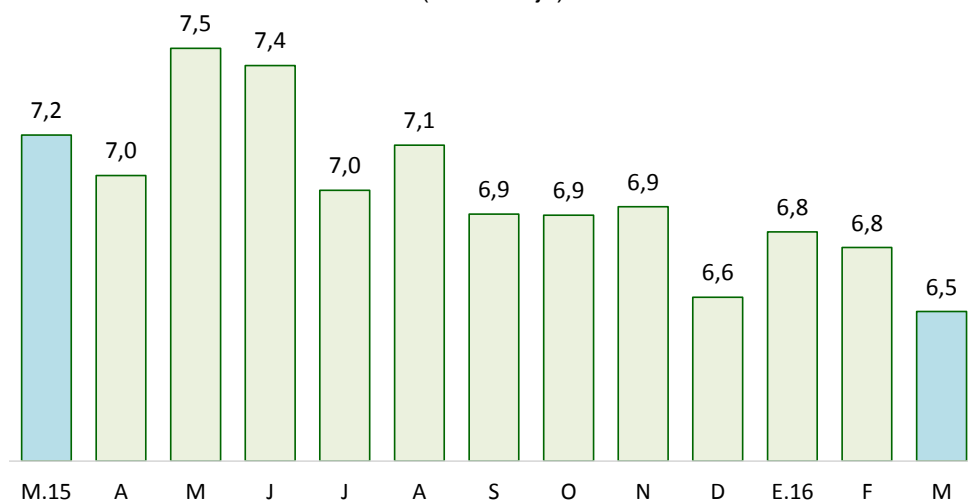

Fuente: SBS y AFP

7. Depósitos

- En abril, los depósitos crecieron 11,0 por ciento interanual, lo cual significó un ritmo de crecimiento mayor al registrado en similar mes de 2015 (7,2 por ciento).
- Por tipo de moneda, los depósitos en soles (S/ 1 173 millones), que representan el 80,8 por ciento de los depósitos totales, disminuyeron 1,7 por ciento en el mes, pero crecieron 11,8 por ciento a 12 meses. Así mismo, los depósitos en moneda extranjera (US\$ 82 millones) se redujeron 27,5 por ciento respecto al mes anterior, pero se incrementaron 7,5 por ciento interanual. La tasa de dolarización de los depósitos en abril fue de 19,2 por ciento, inferior en 0,7 puntos porcentuales frente a la tasa registrada en similar mes del pasado año (19,9 por ciento).

**CUADRO N° 12
PUNO: DEPÓSITOS**

	SalDOS en millones de soles con TCF 1/		Tasa de crecimiento (%)	
	Mar-16	Abr-16	Mes	12 Meses
Banco de la Nación	371	385	3,7	19,6
Banca Múltiple	882	744	-15,6	12,9
Instituciones No Bancarias	326	323	-0,9	-1,5
Financieras	9	9	-0,9	28,3
Cajas Municipales	200	201	0,6	4,0
Cajas Rurales	118	114	-3,5	-11,3
TOTAL	1 580	1 453	-8,0	11,0
Vista	576	417	-27,6	18,1
Ahorro	574	618	7,7	20,0
A plazo	431	418	-2,9	-5,3
MN	1 194	1 173	-1,7	11,8
ME	385	279	-27,5	7,5
ME (Mill. US\$)	113	82	-27,5	7,5

1/ TCF = Tipo de Cambio Fijo

Fuente: SBS y AFP.

Elaboración: BCRP, Sucursal Puno. Departamento de Estudios Económicos.

- Según tipo de depósito, los depósitos de ahorro, que concentran el 42,5 por ciento de los depósitos totales, mostraron un incremento interanual de 20,0 por ciento. Así mismo, los depósitos a la vista crecieron 18,1 por ciento, mientras los depósitos a plazo disminuyeron 5,3 por ciento.
- Por tipo de instituciones, los depósitos en banca múltiple, que concentran el 51,2 por ciento de los depósitos totales, crecieron 12,9 por ciento interanual. Mientras, los depósitos en instituciones no bancarias se redujeron 1,5 por ciento; esta variación reflejó, principalmente, la disminución de depósitos en cajas rurales (-11,3 por ciento); siendo atenuada por las financieras (28,3 por ciento) y cajas municipales (4,0 por ciento).

GRÁFICO N° 8
PUNO: VARIACIÓN PORCENTUAL DE LOS DEPÓSITOS
(Respecto a similar mes del año anterior)



V. EJECUCIÓN DE PRESUPUESTO PÚBLICO

8. Ingresos del Gobierno Nacional

- Los ingresos del Gobierno Nacional en el departamento de Puno, durante abril, crecieron 31,7 por ciento, interanual en términos reales; debido a incrementos en los ingresos tributarios (33,9 por ciento) y no tributarios (3,2 por ciento). Los ingresos tributarios representan el 94,4 por ciento del total de ingresos recaudados, y los no tributarios, el 5,6 por ciento restante.

CUADRO N° 13
PUNO: INGRESOS DEL GOBIERNO NACIONAL 1/ 2/
(Millones de soles)

RUBROS	ABRIL			ENERO-ABRIL		
	2015	2016	Var % real	2015	2016	Var % real
I. INGRESOS TRIBUTARIOS	32,7	45,5	33,9	136,9	164,0	13,4
1. Impuesto a la renta	14,4	22,4	49,6	64,6	75,2	2,0
Personas naturales	2,9	3,9	28,6	12,3	13,6	15,6
Personas jurídicas	8,6	11,0	23,5	42,8	50,3	2,7
Regularización	2,9	7,5	146,5	9,5	11,3	-18,6
2. Impuestos a la Importación	0,0	0,0	-11,1	0,1	0,1	23,5
3. Impuestos a la Prod. y consumo	17,2	21,9	22,3	66,4	84,5	25,1
Impuesto General a las Ventas	16,8	21,5	23,1	65,1	83,2	26,0
Interno	6,7	6,1	-11,2	28,7	31,0	12,9
Importaciones	10,2	15,4	45,5	36,4	52,2	36,3
Impuesto Selectivo al Consumo 2/	0,4	0,3	-14,3	1,2	1,3	-19,2
4. Otros ingresos	1,1	1,2	11,9	5,8	4,2	5,1
II. INGRESOS NO TRIBUTARIOS	2,5	2,7	3,2	6,7	7,0	-3,0
TOTAL	35,2	48,2	31,7	143,6	171,0	12,6

1/ Información actualizada al 30 de abril de 2016.

2/ Incluye el Impuesto Selectivo al Consumo interno y de importaciones.

Fuente: SUNAT.

Elaboración: BCRP, Sucursal Puno, Departamento de Estudios Económicos.

9. Ejecución del presupuesto de gastos del Gobierno General

- La ejecución del presupuesto de gastos en el departamento de Puno, durante abril, presentó un incremento de 4,5 por ciento, interanual en términos reales; debido a mayores gastos de los Gobiernos Locales (19,5 por ciento), en especial, gastos de capital (44,0 por ciento); Gobierno Regional (15,0 por ciento), principalmente, gastos de capital (77,1 por ciento). Este crecimiento fue atenuado por menores gastos del Gobierno Nacional (-3,2 por ciento), especialmente, gastos corrientes (-14,7 por ciento).
- En tanto, el gasto corriente no financiero se redujo 3,7 por ciento; y el gasto de capital se incrementó 14,4 por ciento, debido a la mejora de la inversión pública (13,3 por ciento).

CUADRO N° 14
PUNO: EJECUCIÓN DEL PRESUPUESTO DE GASTOS DEL GOBIERNO GENERAL
(Millones de soles)

RUBROS	ABRIL			ENERO-ABRIL		
	2015	2016	Var. % real	2015	2016	Var. % real
Gobierno Nacional	229,0	230,2	-3,2	533,3	595,4	7,2
Gobierno Regional	90,9	108,6	15,0	322,3	375,7	11,7
Gobiernos Locales	53,1	65,9	19,5	161,9	217,1	28,6
Total	372,9	404,7	4,5	1 017,5	1 188,1	12,0
Corriente	205,8	206,1	-3,7	707,9	823,4	11,6
Capital	167,1	198,7	14,4	309,6	364,7	13,1
Inversión Pública	165,1	194,3	13,3	288,1	342,6	14,2

Fuente: BCRP-Departamento de Estadísticas Fiscales.

Elaboración: BCRP, Sucursal Puno, Departamento de Estudios Económicos.

9.1 Gasto corriente no financiero

- El gasto corriente no financiero presentó una reducción de 3,7 por ciento interanual en términos reales, debido a menores montos devengados por el Gobierno Nacional (-14,7 por ciento) y los Gobiernos Locales (-1,9 por ciento), principalmente por la reducción de gastos en bienes y servicios, y transferencias. Esta reducción fue atenuada por mayores gastos del Gobierno Regional (8,6 por ciento), en especial remuneraciones.

CUADRO N° 15
PUNO: GASTO CORRIENTE NO FINANCIERO
(Millones de Soles)

RUBROS	ABRIL			ENERO-ABRIL		
	2015	2016	Var. % real	2015	2016	Var. % real
- Gobierno Nacional	95,2	84,4	-14,7	322,6	385,0	14,5
- Gobierno Regional	82,3	92,8	8,6	305,3	342,7	7,6
- Gobiernos Locales	28,4	28,9	-1,9	79,9	95,7	15,0
TOTAL	205,8	206,1	-3,7	707,9	823,4	11,6

Fuente: BCRP-Departamento de Estadísticas Fiscales.

Elaboración: BCRP, Sucursal Puno, Departamento de Estudios Económicos.

- En los cuatro primeros meses del año, el gasto corriente no financiero se incrementó en 11,6 por ciento en términos reales, debido al crecimiento del gasto de los Gobiernos Locales (15,0 por ciento), Gobierno Nacional (14,5 por ciento) y del Gobierno Regional (7,6 por ciento).

9.2 Inversión pública

- La inversión pública en Puno, correspondiente a los tres niveles de gobierno, totalizó en abril en S/ 194,3 millones; 13,3 por ciento mayor, en términos reales, respecto a similar mes del año pasado. La inversión creció en los Gobiernos Locales (44,1 por ciento), el Gobierno Regional (21,2 por ciento) y el Gobierno Nacional (7,0 por ciento).

CUADRO N° 16
PUNO: INVERSIÓN PÚBLICA 1/
(Millones de soles)

RUBROS	ABRIL			ENERO-ABRIL		
	2015	2016	Var. % real	2015	2016	Var. % real
- Gobierno Nacional	131,8	146,5	7,0	193,4	199,3	-1,0
- Gobierno Regional	8,6	10,8	21,2	17,0	27,9	58,0
- Gobiernos Locales	24,7	36,9	44,1	77,7	115,4	42,2
TOTAL	165,1	194,3	13,3	288,1	342,6	14,2

1/ Comprende la formación bruta de capital.

Fuente: BCRP-Departamento de Estadísticas Fiscales.

Elaboración: BCRP, Sucursal Puno, Departamento de Estudios Económicos.

- Durante los cuatro primeros meses del año, la inversión pública acumuló un total de S/ 342,6 millones, 14,2 por ciento mayor, respecto a similar periodo del pasado año. La inversión acumulada se incrementó en el Gobierno Regional (58,0 por ciento) y los Gobiernos Locales (42,2 por ciento); y fue atenuada por menores inversiones del Gobierno Nacional (-1,0 por ciento).

GRAFICO N° 9
PUNO: VARIACIÓN PORCENTUAL REAL DE INVERSIÓN PÚBLICA
 (Respecto a similar mes del año anterior)

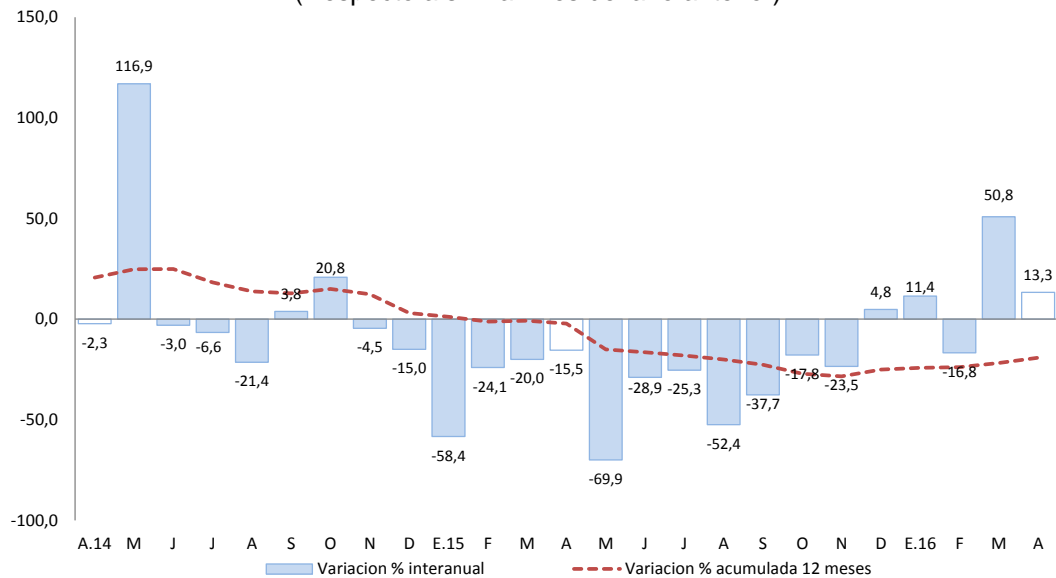

Fuente: Fuente: BCRP-Departamento de Estadísticas Fiscales.
 Elaboración: BCRP, Sucursal Puno. Departamento de Estudios Económicos.

En cuanto a los principales proyectos que se ejecutaron entre enero y abril, destacaron:

- La “Rehabilitación integral y ampliación de la capacidad de albergue del establecimiento penitenciario de Puno” con S/ 10,9 millones devengados a cargo del Gobierno Central, y un avance del 67,8 por ciento respecto de su PIM;
- Los “Pasos de frontera Desaguadero (Perú Bolivia)” con S/ 9,7 millones devengados a cargo del Gobierno Central, y un avance del 18,0 por ciento respecto de su PIM; y
- La “Construcción y mejoramiento de la carretera desvió Vilquechico – Cojata – Sina - Yanahuaya” con S/ 4,6 millones devengado a cargo del Gobierno Regional, y un avance del 37,8 por ciento respecto a su PIM.

VI. ANEXOS



ANEXO 1

PUNO: PRODUCCION AGROPECUARIA 1/
(TM)

PRINCIPALES PRODUCTOS	2015									2016				PRINCIPALES PRODUCTOS
	ABR	MAY	JUN	JUL	AGO	SET	OCT	NOV	DIC	ENE	FEB	MAR	ABR	
AGRICOLA														AGRICOLA
Quinua	27 524	10 438	0	0	0	0	0	0	0	0	0	1 246	24 820	Quinua
Cañihua	2 919	1 277	0	0	0	0	0	0	0	0	0	627	2 744	Cañihua
Cebada Grano	11 707	18 318	404	0	0	0	0	0	0	0	0	133	11 486	Cebada Grano
Trigo	412	1 208	52	0	0	0	0	0	0	0	0	0	356	Trigo
Centeno Grano	0	0	75	0	0	0	0	0	0	0	0	0	0	Centeno Grano
Avena Grano	2 226	4 064	641	0	0	0	0	0	0	0	0	0	3 671	Avena Grano
Maiz Amiláceo	2 547	2 677	483	0	0	0	0	0	0	0	0	0	2 802	Maiz Amiláceo
Maiz Amarillo Duro	2 291	1 422	20	0	0	0	0	0	0	0	0	205	2 401	Maiz Amarillo Duro
Arroz	148	315	0	0	0	0	0	0	0	0	0	0	292	Arroz
Papa	360 151	275 574	5 363	0	0	0	0	5 591	22 526	1 888	15 802	75 144	357 723	Papa
Oca	16 862	14 103	1 152	0	0	0	0	0	0	0	39	710	16 933	Oca
Olluco	6 848	9 952	482	0	0	0	0	0	0	0	563	721	7 015	Olluco
Mashua	3 165	3 338	407	0	0	0	0	0	0	0	0	202	3 237	Mashua
Yuca	1 236	7 808	11 680	0	0	0	0	0	0	0	0	0	1 405	Yuca
Tarhui	0	1 364	418	0	0	0	0	0	0	0	0	0	10	Tarhui
Haba	5 504	7 381	238	0	0	0	0	0	0	12	584	2 200	7 943	Haba
Arveja	195	907	13	0	0	0	0	0	0	0	0	0	323	Arveja
Cebolla	2 666	2 450	0	0	0	0	0	0	0	0	1 168	2 407	3 666	Cebolla
Avena Forrajera	816 091	701 548	11 904	0	0	0	0	0	0	0	0	161 146	678 229	Avena Forrajera
Cebada Forrajera	181 018	215 412	880	0	0	0	0	0	0	0	0	14 450	166 304	Cebada Forrajera
Plátano	995	951	933	891	859	893	1 095	1 073	861	911	809	1 022	1 002	Plátano
Naranja	885	6 155	8 405	6 230	3 826	0	0	0	0	0	0	42	948	Naranja
Café	395	1 826	3 500	698	50	0	0	0	0	0	0	0	380	Café
Alfalfa	280 914	142 719	51 411	0	0	0	0	765	31 489	16 141	101 264	248 177	276 423	Alfalfa
Otros Pastos Cultivados	48 042	32 281	8 949	0	0	0	0	0	10 008	1 740	11 576	35 286	44 480	Otros Pastos Cultivados
PECUARIA 2/														PECUARIA 2/
Carne de Vacuno	2 331	2 396	2 354	2 127	1 826	1 644	1 293	1 311	1 231	1 289	1 548	1 694	2 345	Carne de Vacuno
Carne de Ovino	1 078	1 163	1 161	1 206	1 065	932	721	618	531	528	650	711	1 003	Carne de Ovino
Carne de Alpaca	685	698	685	672	556	457	404	332	218	331	462	467	690	Carne de Alpaca
Carne de Llama	180	207	197	173	144	132	102	83	101	97	122	129	180	Carne de Llama
Carne de Porcino	265	281	302	287	244	230	181	175	168	152	199	195	275	Carne de Porcino
Carne de Ave	276	296	293	285	275	272	256	255	252	248	291	282	283	Carne de Ave
Leche de Vacuno	12 915	10 467	8 726	6 936	5 957	4 778	4 150	4 552	5 490	8 848	13 080	13 804	13 327	Leche de Vacuno
Lana de Ovino	0	0	0	0	0	0	0	705	348	0	1 840	1 800	0	Lana de Ovino
Fibra de Alpaca	0	0	0	0	0	0	0	1 518	305	0	450	475	0	Fibra de Alpaca
Fibra de Llama	0	0	0	0	0	0	0	242	46	0	77	72	0	Fibra de Llama
Otros pdtos. Pecuarios	1 483	1 698	1 537	1 477	1 460	1 420	1 152	992	883	849	961	1 164	1 502	Otros pdtos. Pecuarios

1/ Cifras preliminares, actualizado al 21-06-2016

2/ Peso neto

FUENTE: Dirección Regional Agraria - Puno



ANEXO 2

PUNO: SUPERFICIE AGRÍCOLA SEMBRADA 1/

(Hectáreas)

PRINCIPALES CULTIVOS	2015									2016				PRINCIPALES CULTIVOS
	ABR	MAY	JUN	JUL	AGO	SET	OCT	NOV	DIC	ENE	FEB	MAR	ABR	
Quinua	0	0	0	0	0	11 313	23 025	2 092	0	0	0	0	0	Quinua
Cañihua	0	0	0	0	0	966	3 149	1 366	42	0	0	0	0	Cañihua
Cebada Grano	0	0	0	0	1	2 221	17 609	7 919	0	0	0	0	0	Cebada Grano
Trigo	0	3	0	0	0	241	964	296	0	0	0	0	0	Trigo
Centeno Grano	0	0	0	0	0	0	55	20	0	0	0	0	0	Centeno Grano
Avena Grano	0	0	0	0	0	120	5 272	2 807	0	0	0	0	0	Avena Grano
Maiz Amiláceo	0	0	0	0	505	1 845	1 474	0	0	0	0	0	0	Maiz Amiláceo
Maiz Amarillo Duro	0	0	0	0	718	1 453	264	0	0	0	0	0	0	Maiz Amarillo Duro
Arroz	0	0	0	0	10	165	108	0	0	0	0	0	0	Arroz
Papa	0	0	645	1 273	3 654	10 789	27 987	14 375	1 596	0	0	0	0	Papa
Oca	0	0	0	0	240	1 255	2 322	122	0	0	0	0	0	Oca
Olluco	0	0	0	0	230	958	1 348	256	0	0	0	0	0	Olluco
Mashua	0	0	0	0	39	344	526	43	0	0	0	0	0	Mashua
Yuca	0	0	0	0	730	913	284	0	0	0	0	0	0	Yuca
Tarhui	0	0	0	0	1	214	1 106	0	0	0	0	0	0	Tarhui
Haba	0	0	0	11	1 657	5 374	3 769	63	0	0	0	0	0	Haba
Arveja	0	0	0	0	144	691	324	21	0	0	0	0	0	Arveja
Cebolla	0	0	0	4	34	246	159	38	1	0	0	0	0	Cebolla
Avena Forrajera	0	0	0	0	2	6	7 138	26 599	28 402	2 010	0	18	0	Avena Forrajera
Cebada Forrajera	0	0	0	0	0	6	645	4 685	11 804	1 255	0	0	0	Cebada Forrajera
Plátano	0	0	0	0	0	0	0	0	0	0	0	0	0	Plátano
Naranja	0	0	0	0	0	0	0	0	0	0	0	0	0	Naranja
Café	0	0	0	0	0	0	0	0	0	0	0	0	0	Café
Alfalfa	0	0	0	0	0	0	0	0	5 678	2 503	0	0	0	Alfalfa
Otros Pastos Cultivados	0	0	0	0	0	0	0	0	890	271	0	0	0	Otros Pastos Cultivados
TOTAL	0	3	645	1 288	7 965	39 120	97 528	60 702	48 414	6 039	0	18	0	TOTAL

1/ Cifras preliminares. Además, no incluye superficie instalada de cultivos permanentes. Actualizado al 21-06-2016

FUENTE: Dirección Regional Agraria - Puno



ANEXO 3

**PUNO: EXTRACCIÓN Y PRODUCCIÓN PESQUERA 1/
(T.m.)**

	2015									2016				
	ABR	MAY	JUN	JUL	AGO	SET	OCT	NOV	DIC	ENE	FEB	MAR	ABR	
CHD 2/	2 953	1 699	3 503	2 966	2 475	2 460	2 811	2 615	3 721	3 124	3 332	3 602	3 504	CHD 2/
- Boga	0	0	0	0	0	0	0	0	0	0	0	0	0	- Boga
- Carachi	14	13	15	13	12	11	8	11	17	14	16	17	14	- Carachi
- Ispi	14	11	6	6	0	2	3	10	9	25	38	22	17	- Ispi
- Suche	0	0	0	0	0	0	0	0	0	0	0	0	0	- Suche
- Mauri	1	0	0	0	18	1	1	1	1	0	0	1	1	- Mauri
- Pejerrey	8	8	9	9	12	11	12	8	7	8	10	15	15	- Pejerrey
- Trucha Natural	10	10	9	9	7	5	11	5	5	5	5	6	5	- Trucha Natural
- Trucha Crianza	2 907	1 656	3 464	2 928	2 426	2 429	2 777	2 581	3 683	3 071	3 263	3 542	3 453	- Trucha Crianza

1/ Cifras preliminares

2/ Consumo Humano Directo

FUENTE: Ministerio de la Producción - Puno

ANEXO 4

**PUNO: PRODUCCIÓN MINERA 1/
(Contenido fino)**

PRODUCTOS	2015									2016				PRODUCTOS
	ABR	MAY	JUN	JUL	AGO	SET	OCT	NOV	DIC	ENE	FEB	MAR	ABR	
MINERIA METALICA														MINERIA METALICA
Estaño (TMF)	1 654	1 622	1 679	1 592	1 693	1 567	1 696	1 591	1 841	1 189	1 488	1 597	1 441	Estaño (TMF)
Plomo (TMF)	319	143	179	245	240	122	298	216	279	40	0	0	171	Plomo (TMF)
Oro (kgr-f)	427	411	427	398	374	360	368	365	426	319	360	336	378	Oro (kgr-f)
Plata (kg-f)	758	347	289	86	451	351	514	420	538	87	25	19	361	Plata (kg-f)
Zinc (TMF)	293	111	197	205	249	208	214	157	248	38	0	0	185	Zinc (TMF)

1/ Cifras preliminarres

FUENTE: Ministerio de Energía y Minas



ANEXO 5

**PUNO: PRODUCCIÓN MANUFACTURERA 1/
(Índice 2007=100)**

PRODUCTOS	2015									2016				PRODUCTOS
	ABR	MAY	JUN	JUL	AGO	SET	OCT	NOV	DIC	ENE	FEB	MAR	ABR	
Bebidas gaseosas	22,4	28,7	30,0	28,0	31,4	32,1	38,1	40,1	33,9	37,0	36,7	23,6	30,2	Bebidas gaseosas
Productos de panadería	194,7	181,9	249,4	185,5	212,6	249,0	200,8	194,1	277,3	174,7	165,7	249,6	199,4	Productos de panadería
Ladrillos	45,3	61,0	19,5	48,6	51,0	30,1	60,8	66,0	45,6	45,4	37,2	64,0	52,5	Ladrillos
Cemento	0,0	0,0	0,0	0,0	0,0	0,0	0,0	0,0	0,0	0,0	0,0	0,0	0,0	Cemento
Cal 2/	308,1	394,7	456,1	471,9	472,1	458,8	497,9	508,3	570,4	560,0	416,3	233,1	468,2	Cal 2/
Prendas de Vestir	51,1	276,3	383,9	438,9	542,7	542,5	541,7	539,9	5,9	5,9	0,0	0,0	66,4	Prendas de Vestir
Muebles	4,2	5,8	3,3	3,1	3,2	6,0	5,2	5,5	9,0	11,0	6,5	9,3	40,1	Muebles
Joyas	0,0	0,0	0,0	0,0	0,0	0,0	0,0	0,0	0,0	0,0	0,0	0,0	0,0	Joyas
TOTAL	144,0	186,5	215,5	223,1	224,8	218,8	237,0	241,8	263,9	258,5	192,9	110,2	217,9	TOTAL

1/ Cifras preliminares

2/ Producción estimada a partir de octubre 2015

FUENTE: Empresas manufactureras respectivas



ANEXO 6

**PUNO: PRODUCCIÓN MANUFACTURERA 1/
(Variación porcentual)**

PRODUCTOS	2015									2016				PRODUCTOS
	ABR	MAY	JUN	JUL	AGO	SET	OCT	NOV	DIC	ENE	FEB	MAR	ABR	
Bebidas gaseosas	-35,6	-35,2	-1,5	-34,2	-31,3	-20,3	-32,2	-21,8	-13,1	5,0	16,8	-27,7	34,6	Bebidas gaseosas
Productos de panadería	20,3	-3,1	45,7	-15,3	29,4	9,7	-5,6	-8,3	59,5	11,2	-18,6	-25,0	2,4	Productos de panadería
Ladrillos	30,9	-6,2	-56,9	-25,2	-12,4	-48,3	175,7	8,5	-18,3	-14,3	-6,0	17,5	16,0	Ladrillos
Cemento	-100,0	-100,0	-100,0	-100,0	-100,0	-	-	-	-	-	-	-	-	Cemento
Cal 2/	16,9	52,1	69,1	70,8	89,1	75,7	41,9	194,2	244,5	99,8	28,5	-2,1	52,0	Cal 2/
Prendas de Vestir	-90,7	-49,8	-1,1	28,7	-30,1	125,2	940,2	9 571,7	-32,3	-	-	-	29,8	Prendas de Vestir
Muebles	23,5	-31,5	-50,4	-36,6	-56,5	25,9	-23,3	-6,7	28,2	109,4	42,0	101,7	858,4	Muebles
Joyas	-	-	-	-	-	-	-	-	-	-	-	-	-	Joyas
TOTAL	-13,4	20,6	35,6	40,2	50,2	73,3	43,6	188,1	231,1	96,9	27,7	-2,8	51,3	TOTAL

1/ Cifras preliminares

2/ Producción estimada a partir de octubre 2015

FUENTE: Empresas manufactureras respectivas



ANEXO 7

PUNO: ARRIBO DE TURISTAS, SEGÚN NACIONALIDAD
(Número de Personas)

	2014	2015												
	DIC	ENE	FEB	MAR	ABR	MAY	JUN	JUL	AGO	SET	OCT	NOV	DIC	
PERU	45 303	43 717	55 442	37 608	37 535	37 702	36 582	41 697	43 175	38 400	40 860	40 455	39 893	PERU
NORTE AMERICA	5 219	3 662	3 029	3 950	5 464	6 136	6 769	6 623	5 593	6 307	5 632	6 669	4 114	NORTE AMERICA
EE.UU.	3 079	2 297	1 975	3 096	3 568	4 601	5 165	4 756	3 894	4 352	4 295	4 050	3 300	EE.UU.
Canada	2 140	1 365	1 054	854	1 896	1 535	1 604	1 867	1 699	1 955	1 337	2 619	814	Canada
CENTRO AMERICA	548	510	211	402	697	542	617	867	566	546	564	600	530	CENTRO AMERICA
Mexico	500	390	144	275	463	376	544	618	437	462	520	515	432	Mexico
Otros paises	48	120	67	127	234	166	73	249	129	84	44	85	98	Otros paises
SUD AMERICA	2 735	6 541	4 152	3 822	4 405	3 153	4 688	6 200	4 394	3 720	4 689	3 595	3 237	SUD AMERICA
Argentina	218	1 505	530	868	941	1 009	806	2 046	1 049	1 375	1 168	725	726	Argentina
Bolivia	532	560	483	367	386	444	532	449	466	474	422	481	568	Bolivia
Brasil	637	2 842	1 803	1 389	1 975	1 040	1 857	2 497	1 902	1 143	1 952	1 355	812	Brasil
Chile	378	500	949	724	567	165	154	406	319	223	592	547	530	Chile
Colombia	854	1 028	290	382	444	407	1 048	613	512	433	415	368	517	Colombia
Ecuador	101	77	90	81	81	50	238	151	118	41	102	89	68	Ecuador
Venezuela	15	29	7	11	11	38	53	38	28	31	38	30	16	Venezuela
EUROPA	8 012	7 792	7 553	11 521	13 596	12 351	12 309	16 955	24 567	18 310	21 189	15 093	8 610	EUROPA
Inglaterra	1 253	1 825	1 552	1 744	2 800	2 980	2 913	2 700	3 646	4 201	3 994	2 283	2 159	Inglaterra
Alemania	719	1 583	1 573	2 474	2 606	1 606	2 115	2 649	3 872	2 758	3 681	3 038	663	Alemania
España	565	435	400	538	705	722	806	1 479	4 201	1 684	1 615	1 092	856	España
Francia	1 657	1 425	1 680	1 990	3 610	3 657	2 777	3 420	5 225	4 150	4 138	3 104	2 013	Francia
Italia	2 052	461	300	2 162	542	642	755	845	3 724	1 527	2 128	998	1 192	Italia
Otros Paises	1 766	2 063	2 048	2 613	3 333	2 744	2 943	5 862	3 899	3 990	5 633	4 578	1 727	Otros Paises
ASIA	1 060	1 832	1 554	2 025	1 335	1 157	1 287	1 201	1 222	1 692	1 421	1 135	1 235	ASIA
Japon	379	564	833	772	271	360	444	355	410	519	369	224	334	Japon
Korea	150	395	185	440	92	116	139	160	97	68	186	124	256	Korea
Otros Paises	531	873	536	813	972	681	704	686	715	1 105	866	787	645	Otros Paises
AFRICA	53	16	11	28	53	60	12	13	31	30	29	12	42	AFRICA
OTROS	2 243	2 166	1 170	3 007	2 700	2 934	2 436	3 497	2 790	3 134	3 923	2 371	1 915	OTROS
TOTAL NACIONALES	45 303	43 717	55 442	37 608	37 535	37 702	36 582	41 697	43 175	38 400	40 860	40 455	39 893	TOTAL NACIONALES
TOTAL EXTRANJEROS	19 870	22 519	17 680	24 755	28 250	26 333	28 118	35 356	39 163	33 739	37 447	29 475	19 683	TOTAL EXTRANJEROS
TOTAL GENERAL	65 173	66 236	73 122	62 363	65 785	64 035	64 700	77 053	82 338	72 139	78 307	69 930	59 576	TOTAL GENERAL

FUENTE : Página w eb MINCETUR . Información actualizada al 04-07-2016



ANEXO 8

PUNO: EXPORTACIONES (FOB), SEGÚN GRUPO DE PRODUCTOS

(Millones de US\$)

RUBROS	2015									2016				RUBROS
	Abr	May	Jun	Jul	Ago	Set	Oct	Nov	Dic	Ene	Feb	Mar	Abr	
1. PROD. TRADICIONALES	100,6	90,2	128,8	102,6	95,9	115,3	155,2	95,7	128,2	145,5	115,2	140,0	131,0	1. PROD. TRADICIONALES
. Agropecuarios	0,0	0,0	0,0	0,2	0,3	0,4	1,8	1,3	1,2	0,3	0,2	0,0	0,2	. Agropecuarios
. Mineros 1/	100,6	90,2	128,8	102,4	95,6	114,9	153,3	94,4	127,0	145,3	115,1	140,0	130,8	. Mineros 1/
2. PROD. NO TRADICIONALES	3,0	1,4	6,7	2,3	4,0	5,1	4,1	2,7	4,0	3,6	3,1	4,6	3,7	2. PROD. NO TRADICIONALES
. Agropecuarios	0,1	0,3	0,3	0,8	1,1	1,4	1,2	1,8	1,0	1,1	0,4	0,8	0,8	. Agropecuarios
. Pesqueros	0,5	0,3	0,6	0,4	0,2	0,6	0,1	0,2	0,4	0,2	0,4	0,5	0,2	. Pesqueros
. Textiles	0,4	0,1	0,3	0,3	0,2	0,4	0,6	0,2	0,9	0,6	0,5	0,9	0,8	. Textiles
. Resto de no tradicionales 2/	2,0	0,7	5,5	0,9	2,5	2,6	2,2	0,6	1,7	1,6	1,8	2,4	1,9	. Resto de no tradicionales 2/
3. TOTAL	103,7	91,5	135,4	105,0	99,9	120,4	159,3	98,4	132,2	149,1	118,3	144,6	134,7	3. TOTAL

1/ Productos de maderas, papeles, químicos, minería no metálica, sidero metalúrgicos y joyería, metal mecánico, sombreros de punto, bisutería, juguetes, fundas, instrumentos musicales, productos de hierro laminados, pieles y sus manufacturas.

FUENTE: SUNAT. www.sunat.gob.pe

ELABORACIÓN: BCRP Sucursal Puno, Dpto. de Estudios Económicos.



ANEXO 9

PUNO: EXPORTACIONES DE PRODUCTOS TRADICIONALES

(Millones de US\$)

TIPO	2015									2016				TIPO
	Abr	May	Jun	Jul	Ago	Set	Oct	Nov	Dic	Ene	Feb	Mar	Abr	
AGROPECUARIOS	0,0	0,0	0,0	0,2	0,3	0,4	1,8	1,3	1,2	0,3	0,2	0,0	0,2	AGROPECUARIOS
Café														Café
Volumen (TM)	0,0	0,0	0,0	0,0	0,1	0,0	0,2	0,2	0,2	0,0	0,0	0,0	0,1	Volumen (TM)
Valor (Mill. US\$)	0,0	0,0	0,0	0,2	0,3	0,2	1,8	1,2	0,9	0,2	0,2	0,0	0,2	Valor (Mill. US\$)
Lana sin cardar ni peinar														Lana sin cardar ni peinar
Volumen (TM)	0,0	0,0	0,0	0,0	0,0	0,0	0,0	0,0	0,1	0,0	0,0	0,0	0,0	Volumen (TM)
Valor (Mill. US\$)	0,0	0,0	0,0	0,0	0,0	0,0	0,0	0,1	0,3	0,1	0,0	0,0	0,0	Valor (Mill. US\$)
Resto de agropecuarios 1/														Resto de agropecuarios 1/
Volumen (TM)	0,0	0,0	0,0	0,0	0,0	0,0	0,0	0,0	0,0	0,0	0,0	0,0	0,0	Volumen (TM)
Valor (Mill. US\$)	0,0	0,0	0,0	0,0	0,0	0,3	0,0	0,0	0,0	0,0	0,0	0,0	0,0	Valor (Mill. US\$)
MINEROS	100,6	90,2	128,8	102,4	95,6	114,9	153,3	94,4	127,0	145,3	115,1	140,0	130,8	MINEROS
Estaño														Estaño
Volumen (TM)	1,7	1,0	2,4	1,6	1,7	1,5	1,7	1,5	2,5	1,5	1,3	1,8	1,5	Volumen (TM)
Valor (Mill. US\$)	34,7	29,6	48,1	27,6	27,5	23,5	26,9	22,9	37,9	22,3	19,5	29,6	25,7	Valor (Mill. US\$)
Oro														Oro
Volumen (TM)	0,0	0,0	0,0	0,0	0,0	0,0	0,0	0,0	0,0	0,0	0,0	0,0	0,0	Volumen (TM)
Valor (Mill. US\$)	65,4	56,5	79,9	62,3	67,7	90,5	124,3	68,5	89,2	116,9	93,1	110,3	105,1	Valor (Mill. US\$)
Zinc														Zinc
Volumen (TM)	0,0	0,0	0,0	0,0	0,0	0,0	0,0	0,0	0,0	0,0	0,0	0,0	0,0	Volumen (TM)
Valor (Mill. US\$)	0,0	0,0	0,0	0,0	0,0	0,0	0,0	0,0	0,0	0,0	0,0	0,0	0,0	Valor (Mill. US\$)
Plomo														Plomo
Volumen (TM)	0,0	0,0	0,0	0,4	0,0	0,3	0,7	0,7	0,0	0,0	0,9	0,0	0,0	Volumen (TM)
Valor (Mill. US\$)	0,0	0,0	0,0	0,8	0,0	0,2	1,0	2,1	0,0	0,0	2,5	0,0	0,0	Valor (Mill. US\$)
Cobre														Cobre
Volumen (TM)	0,0	0,0	0,0	0,0	0,0	0,0	0,0	0,0	0,0	0,0	0,0	0,0	0,0	Volumen (TM)
Valor (Mill. US\$)	0,0	0,0	0,0	0,0	0,0	0,0	0,0	0,0	0,0	0,0	0,0	0,0	0,0	Valor (Mill. US\$)
Resto de mineros 2/														Resto de mineros 2/
Volumen	0,2	1,3	0,2	14,9	0,1	0,2	0,3	0,9	0,0	10,1	0,0	0,0	0,0	Volumen
Valor (Mill. US\$)	0,6	4,1	0,7	11,8	0,4	0,7	1,1	0,9	0,0	6,1	0,0	0,0	0,0	Valor (Mill. US\$)
TOTAL	100,6	90,2	128,8	102,6	95,9	115,3	155,2	95,7	128,2	145,5	115,2	140,0	131,0	TOTAL

ANEXO 10

PUNO: EXPORTACIONES DE PRODUCTOS NO TRADICIONALES

(Millones de US\$)

TIPO	2015										2016				TIPO
	Abr	May	Jun	Jul	Ago	Set	Oct	Nov	Dic	Ene	Feb	Mar	Abr		
AGROPECUARIOS	0,1	0,3	0,3	0,8	1,1	1,4	1,2	1,8	1,0	1,1	0,4	0,8	0,8	AGROPECUARIOS	
Quinoa excepto para la siembra	0,0	0,3	0,1	0,7	0,7	0,8	0,8	1,3	0,5	0,5	0,3	0,7	0,6	Quinoa excepto para la siembra	
Resto	0,1	0,1	0,1	0,1	0,4	0,7	0,5	0,5	0,5	0,6	0,0	0,1	0,2	Resto	
PESQUEROS	0,5	0,3	0,6	0,4	0,2	0,6	0,1	0,2	0,4	0,2	0,4	0,5	0,2	PESQUEROS	
Trucha Congelada	0,5	0,3	0,6	0,4	0,2	0,6	0,1	0,2	0,4	0,2	0,4	0,5	0,2	Trucha Congelada	
TEXTILES	0,4	0,1	0,3	0,3	0,2	0,4	0,6	0,2	0,9	0,6	0,5	0,9	0,8	TEXTILES	
Prendas de vestir y otras confecciones	0,0	0,0	0,0	0,0	0,1	0,1	0,1	0,0	0,0	0,0	0,0	0,0	0,0	Prendas de vestir y otras confecciones	
Fibras textiles	0,3	0,1	0,2	0,2	0,1	0,2	0,4	0,1	0,8	0,6	0,5	0,8	0,7	Fibras textiles	
Resto 1/	0,1	0,0	0,1	0,0	0,1	0,1	0,1	0,0	0,0	0,0	0,0	0,1	0,1	Resto 1/	
RESTO DE NO TRADICIONALES 2/	2,0	0,7	5,5	0,9	2,5	2,6	2,2	0,6	1,7	1,6	1,8	2,4	1,9	RESTO DE NO TRADICIONALES 2/	
PRODUCTOS NO TRADICIONALES	3,0	1,4	6,7	2,3	4,0	5,1	4,1	2,7	4,0	3,6	3,1	4,6	3,7	PRODUCTOS NO TRADICIONALES	

1/ Incluye hilados y tejidos.

2/ Sombreros de punto, bisutería, juguetes, fundas, instrumentos musicales, productos de hierro laminados, pieles y sus manufacturas.

FUENTE: SUNAT. www.sunat.gob.pe

ELABORACIÓN: BCRP Sucursal Puno, Dpto. de Estudios Económicos.



ANEXO 11

PUNO: ADUANA DE DESAGUADERO - IMPORTACIONES (FOB), SEGÚN USO O DESTINO ECONOMICO

(Millones de US\$)

RUBROS	2015										2016				RUBROS
	Abr	May	Jun	Jul	Ago	Set	Oct	Nov	Dic	Ene	Feb	Mar	Abr		
BIENES DE CONSUMO	6,6	7,2	7,3	9,4	9,4	11,1	9,2	7,7	6,5	4,5	5,8	6,5	7,2	BIENES DE CONSUMO	
. Alimentos y Bebidas	5,3	6,5	6,6	9,0	8,5	10,2	8,4	7,2	6,0	4,3	5,1	5,8	6,0	. Alimentos y Bebidas	
. Productos Farmacéuticos	0,3	0,0	0,1	0,1	0,3	0,0	0,2	0,0	0,2	0,0	0,0	0,1	0,1	. Productos Farmacéuticos	
. Utensilios Domésticos	0,0	0,0	0,0	0,0	0,0	0,0	0,0	0,0	0,0	0,0	0,0	0,0	0,0	. Utensilios Domésticos	
. Electrod.y Veh.Uso Part.	0,2	0,2	0,2	0,0	0,0	0,0	0,0	0,0	0,0	0,0	0,0	0,0	0,4	. Electrod.y Veh.Uso Part.	
. Otros	0,8	0,6	0,4	0,3	0,7	0,9	0,6	0,6	0,4	0,2	0,6	0,6	0,7	. Otros	
INSUMOS	12,8	12,8	14,4	13,9	16,2	17,3	14,5	14,6	16,0	14,0	12,1	14,2	13,9	INSUMOS	
. Combustibles y Lubricantes	0,0	0,0	0,1	0,1	0,3	0,6	1,0	0,9	1,1	0,9	1,1	1,8	2,0	. Combustibles y Lubricantes	
. Insumos para la Agricultura	10,5	10,9	12,0	11,5	13,0	13,6	10,7	10,6	11,6	10,3	7,9	8,9	9,4	. Insumos para la Agricultura	
. Insumos para la Industria	2,3	1,9	2,3	2,3	2,9	3,1	2,8	3,1	3,3	2,8	3,1	3,6	2,4	. Insumos para la Industria	
BIENES DE CAPITAL	0,2	0,2	0,1	0,3	0,1	0,2	0,2	0,0	0,7	0,9	0,0	3,9	0,1	BIENES DE CAPITAL	
. Maquinaria y Equipo	0,0	0,1	0,0	0,3	0,1	0,0	0,1	0,0	0,5	0,0	0,0	0,0	0,0	. Maquinaria y Equipo	
. Partes y Piezas	0,0	0,0	0,0	0,0	0,0	0,1	0,0	0,0	0,0	0,0	0,0	0,0	0,0	. Partes y Piezas	
. Herramientas	0,0	0,0	0,0	0,0	0,0	0,0	0,1	0,0	0,1	0,7	0,0	3,8	0,0	. Herramientas	
. Materiales de Construcción	0,1	0,1	0,1	0,1	0,0	0,1	0,0	0,0	0,1	0,2	0,0	0,1	0,0	. Materiales de Construcción	
TOTAL	19,6	20,2	21,7	23,6	25,7	28,6	23,9	22,3	23,3	19,4	17,9	24,6	21,1	TOTAL	

FUENTE: SUNAT. www.sunat.gob.pe

ELABORACIÓN: BCRP Sucursal Puno, Dpto. de Estudios Económicos.



ANEXO 12

PUNO: CRÉDITOS

(Millones de soles)

INSTITUCIONES	2015										2016				INSTITUCIONES
	Abr	May	Jun	Jul	Ago	Set	Oct	Nov	Dic	Ene	Feb	Mar	Abr		
Banco de la Nación	121	121	121	122	123	125	127	128	128	130	132	132	134	Banco de la Nación	
Agrobanco	45	46	44	41	41	41	41	42	42	41	40	39	39	Agrobanco	
Banca múltiple	1 469	1 465	1 474	1 470	1 484	1 479	1 480	1 491	1 488	1 486	1 475	1 474	1 477	Banca múltiple	
Inst. no bancarias	1 250	1 252	1 239	1 205	1 204	1 208	1 198	1 205	1 212	1 206	1 200	1 210	1 223	Inst. no bancarias	
. Cajas Municipales	801	803	801	780	788	796	798	806	814	814	811	819	831	. Cajas Municipales	
. Cajas Rurales	147	145	143	141	140	112	109	108	108	108	108	109	111	. Cajas Rurales	
. EDPYMES	121	117	112	104	97	93	90	87	84	81	78	76	75	. EDPYMES	
. Financieras	181	187	183	180	179	207	202	204	206	204	203	206	207	. Financieras	
TOTAL	2 885	2 884	2 878	2 837	2 852	2 853	2 847	2 866	2 870	2 864	2 847	2 855	2 874	TOTAL	

FUENTE: SBS.

ELABORACION: BCRP Sucursal Puno, Dpto. de Estudios Económicos.

ANEXO 13

PUNO: DEPÓSITOS

(Millones de soles)

INSTITUCIONES	2015										2016				INSTITUCIONES
	Abr	May	Jun	Jul	Ago	Set	Oct	Nov	Dic	Ene	Feb	Mar	Abr		
Banco de la Nación	322	303	322	302	311	302	314	309	333	385	392	371	385	Banco de la Nación	
Banca múltiple	659	686	670	645	676	644	661	653	672	710	891	882	744	Banca múltiple	
Inst. no bancarias	328	332	0	332	330	329	328	328	329	326	327	326	323	Inst. no bancarias	
. Cajas Municipales	193	194	192	193	193	192	191	192	196	196	199	200	201	. Cajas Municipales	
. Cajas Rurales	128	131	133	132	130	129	128	127	124	121	119	118	114	. Cajas Rurales	
. Financieras	7	7	7	7	7	8	8	9	9	9	9	9	9	. Financieras	
TOTAL	1 309	1 322	992	1 279	1 317	1 275	1 303	1 290	1 334	1 421	1 610	1 580	1 453	TOTAL	

FUENTE: SBS.

ELABORACION: BCRP Sucursal Puno, Dpto. de Estudios Económicos.



ANEXO 14

PUNO: TASA DE MOROSIDAD

(En porcentajes)

INSTITUCIONES	2015											2016			INSTITUCIONES
	Mar	Abr	May	Jun	Jul	Ago	Set	Oct	Nov	Dic	Ene	Feb	Mar		
Banco de la Nación	0,8	0,9	0,9	1,0	1,0	1,1	1,3	1,2	1,3	1,2	1,1	1,1	1,1	Banco de la Nación	
Agrobanco	3,7	4,2	3,8	3,9	4,6	4,8	4,7	5,3	5,0	3,9	4,5	4,5	3,0	Agrobanco	
Banca múltiple	5,5	5,5	5,9	5,8	6,1	6,1	5,3	5,4	5,2	5,0	5,1	4,9	4,5	Banca múltiple	
Inst. no bancarias														Inst. no bancarias	
. Cajas Municipales	9,9	10,0	10,8	10,8	8,6	8,9	9,3	9,1	9,4	8,8	9,3	9,3	9,2	. Cajas Municipales	
. Cajas Rurales	6,9	7,1	7,4	7,4	7,7	8,1	8,3	8,7	8,5	8,0	8,7	8,8	8,8	. Cajas Rurales	
. EDPYMES	7,9	8,6	9,9	10,6	11,2	11,6	12,0	12,0	12,1	11,9	13,2	14,2	14,9	. EDPYMES	
. Financieras	9,1	8,7	8,8	8,1	8,2	8,4	8,9	9,3	9,3	9,2	9,4	9,5	9,4	. Financieras	
TOTAL	7,2	7,0	7,5	7,4	7,0	7,1	6,9	6,9	6,9	6,6	6,8	6,8	6,5	TOTAL	

FUENTE: SBS.

ELABORACION: BCRP Sucursal Puno, Dpto. de Estudios Económicos.

ANEXO 15

PUNO: INGRESOS RECAUDADOS DEL GOBIERNO NACIONAL 1/

(Millones de soles)

RUBROS	2015									2016				RUBROS
	Abr	May	Jun	Jul	Ago	Set	Oct	Nov	Dic	Ene	Feb	Mar	Abr	
I. INGRESOS TRIBUTARIOS	32,7	32,2	31,6	33,0	37,0	38,9	36,7	39,2	42,4	38,6	37,5	42,4	45,5	I. INGRESOS TRIBUTARIOS
1. Impuesto a la renta	14,4	11,7	12,0	12,2	13,7	13,0	13,0	13,7	13,4	16,3	16,2	20,4	22,4	1. Impuesto a la renta
- Personas naturales	2,9	2,3	2,6	2,2	2,8	2,6	2,2	2,4	3,1	4,2	2,9	2,6	3,9	- Personas naturales
- Personas jurídicas	8,6	8,6	8,9	9,4	10,2	9,7	9,9	10,9	9,8	11,9	13,2	14,2	11,0	- Personas jurídicas
- Regularización	2,9	0,8	0,5	0,6	0,8	0,8	1,0	0,3	0,5	0,2	0,1	3,5	7,5	- Regularización
2. Impuestos a la Importación	0,0	0,2	0,0	0,0	0,0	0,0	0,0	0,1	0,1	0,0	0,0	0,0	0,0	2. Impuestos a la Importación
3. Impuestos a la Prod. y consumo	17,2	19,1	18,0	19,8	20,9	24,3	21,9	21,5	23,6	21,6	20,4	20,6	21,9	3. Impuestos a la Prod. y consumo
. Impuesto General a las Ventas	16,8	18,9	17,9	19,6	20,5	23,9	21,5	21,2	23,2	21,3	20,1	20,2	21,5	. Impuesto General a las Ventas
- Interno	6,7	6,8	5,9	6,8	7,3	6,6	7,8	8,2	7,9	9,1	8,9	6,9	6,1	- Interno
- Importaciones	10,2	12,1	12,0	12,8	13,1	17,4	13,7	13,0	15,3	12,3	11,2	13,4	15,4	- Importaciones
. Impuesto Selectivo al Consumo 2/	0,4	0,2	0,1	0,3	0,4	0,4	0,4	0,3	0,3	0,3	0,2	0,4	0,3	. Impuesto Selectivo al Consumo
4. Otros ingresos	1,1	1,1	1,5	1,1	2,3	1,5	1,7	4,0	5,2	0,7	0,9	1,4	1,2	4. Otros ingresos
II. INGRESOS NO TRIBUTARIOS	2,5	2,0	2,2	2,0	2,1	2,1	2,0	2,2	2,2	1,2	1,5	1,5	2,7	II. INGRESOS NO TRIBUTARIOS
III. TOTAL	35,2	34,2	33,8	35,1	39,0	41,0	38,7	41,4	44,6	39,9	39,0	43,9	48,2	III. TOTAL

1/ Información registrada al 30 de abril de 2016.

2/ Incluye el Impuesto Selectivo al Consumo interno y de importaciones.

Fuente: SUNAT.

Elaboración: BCRP Sucursal Puno, Dpto. de Estudios Económicos.



ANEXO 16

PUNO: EJECUCIÓN DEL PRESUPUESTO DE GASTOS DEL GOBIERNO GENERAL

(Millones de soles)

TIPO DE GASTO	2015									2016				TIPO DE GASTO
	Abr	May	Jun	Jul	Ago	Set	Oct	Nov	Dic	Ene	Feb	Mar	Abr	
I. GASTOS CORRIENTES	205,8	204,3	212,6	213,1	205,6	228,5	233,1	242,2	351,3	198,4	206,0	213,0	206,1	I. GASTOS CORRIENTES
Gobierno Nacional	95,2	95,3	95,4	84,3	90,4	105,2	107,4	110,9	134,8	102,2	97,1	101,3	84,4	Gobierno Nacional
Gobierno Regional	82,3	84,9	88,5	95,9	88,4	92,3	95,5	106,5	154,4	85,6	82,3	82,0	92,8	Gobierno Regional
Gobiernos Locales	28,4	24,1	28,7	32,9	26,7	31,0	30,2	24,8	62,1	10,6	26,6	29,6	28,9	Gobiernos Locales
Remuneraciones	97,2	98,2	99,2	111,3	94,8	101,2	102,3	112,4	141,9	109,0	103,5	100,2	107,2	Remuneraciones
Gobierno Nacional	28,7	28,1	29,9	31,3	22,8	28,8	28,6	27,2	32,9	31,8	30,0	29,5	29,3	Gobierno Nacional
Gobierno Regional	62,2	64,8	63,6	72,9	66,3	66,4	68,0	80,7	99,1	72,4	67,1	64,2	72,2	Gobierno Regional
Gobiernos Locales	6,4	5,2	5,8	7,1	5,8	6,0	5,7	4,6	9,8	4,7	6,5	6,5	5,8	Gobiernos Locales
Bienes y servicios	57,1	63,3	54,8	69,1	57,8	84,3	72,3	104,7	128,9	21,9	52,5	85,7	49,0	Bienes y servicios
Gobierno Nacional	24,5	33,3	17,6	33,5	24,2	45,7	31,8	69,0	40,3	12,9	27,0	53,2	14,7	Gobierno Nacional
Gobierno Regional	12,4	12,5	17,7	14,4	15,4	18,2	19,6	18,8	44,8	3,8	7,2	11,0	13,1	Gobierno Regional
Gobiernos Locales	20,2	17,4	19,5	21,1	18,2	20,3	20,8	16,9	43,7	5,2	18,3	21,5	21,3	Gobiernos Locales
Transferencias 1/	51,5	42,8	58,6	32,8	52,9	43,0	58,5	25,1	80,6	67,5	49,9	27,1	49,8	Transferencias 1/
Gobierno Nacional	42,1	33,8	48,0	19,5	43,5	30,6	47,0	14,8	61,6	57,4	40,2	18,6	40,4	Gobierno Nacional
Gobierno Regional	7,6	7,5	7,2	8,6	6,8	7,7	7,9	7,0	10,5	9,4	8,0	6,9	7,6	Gobierno Regional
Gobiernos Locales	1,8	1,5	3,4	4,7	2,7	4,7	3,6	3,3	8,6	0,7	1,8	1,6	1,9	Gobiernos Locales
II. GASTOS DE CAPITAL	167,1	61,8	73,6	120,2	73,0	83,7	230,9	105,3	477,2	16,2	54,1	95,7	198,7	II. GASTOS DE CAPITAL
Gobierno Nacional	133,7	22,6	25,5	30,6	35,9	24,9	152,8	35,2	172,9	9,8	21,7	33,0	145,8	Gobierno Nacional
Gobierno Regional	8,6	13,2	12,9	16,1	12,4	15,7	23,3	19,4	68,2	1,1	7,9	8,1	15,8	Gobierno Regional
Gobiernos Locales	24,7	26,1	35,2	73,5	24,6	43,1	54,8	50,6	236,0	5,3	24,5	54,6	37,0	Gobiernos Locales
Formación bruta de capital	165,1	59,5	71,8	119,0	57,1	75,3	228,0	98,1	383,5	16,2	48,9	83,0	194,3	Formación bruta de capital
Gobierno Nacional	131,8	20,3	24,5	29,4	26,0	20,3	150,4	28,1	79,7	9,8	16,5	26,4	146,5	Gobierno Nacional
Gobierno Regional	8,6	13,2	12,9	16,1	12,4	11,9	23,3	19,4	68,2	1,1	7,9	8,1	10,8	Gobierno Regional
Gobiernos Locales	24,7	26,1	34,4	73,5	18,7	43,1	54,3	50,5	235,6	5,3	24,5	48,6	36,9	Gobiernos Locales
Otros gastos de capital 2/	1,9	2,3	1,8	1,2	15,9	8,3	2,9	7,2	93,7	0,0	5,2	12,6	4,3	Otros gastos de capital 2/
III. GASTOS NO FINANCIEROS	372,9	266,1	286,2	333,4	278,6	312,2	464,0	347,5	828,5	214,7	260,1	308,6	404,7	III. GASTOS NO FINANCIEROS
Gobierno Nacional	229,0	117,9	121,0	114,9	126,4	130,0	260,2	146,1	307,8	112,0	118,8	134,3	230,2	Gobierno Nacional
Gobierno Regional	90,9	98,0	101,4	112,0	100,8	108,0	118,8	125,9	222,6	86,7	90,2	90,1	108,6	Gobierno Regional
Gobiernos Locales	53,1	50,2	63,8	106,4	51,4	74,2	85,0	75,4	298,1	15,9	51,1	84,2	65,9	Gobiernos Locales

1/ Incluye el pago de pensiones, donaciones, transferencias y otros gastos corrientes.

2/ Incluye donaciones y transferencias.

Fuente: BCRP-Departamento de Estadísticas Fiscales.

Elaboración: BCRP, Sucursal Puno. Departamento de Estudios Económicos.