

BANCO CENTRAL DE RESERVA DEL PERÚ
SUCURSAL PUNO



PUNO: Síntesis de Actividad Económica
Marzo 2016^{1,2}

Departamento de Estudios Económicos

El Banco Central de Reserva del Perú (BCRP) ha considerado presentar un conjunto de indicadores sectoriales de actividad económica con la finalidad de poder realizar el seguimiento del desempeño de la economía departamental. Para el sector real, se ha utilizado el Valor Bruto de Producción a precios del año 2007 para los sectores disponibles. Cabe señalar que a partir de enero 2014, el Instituto Nacional de Estadística (INEI) ha realizado el cambio de año base (de 1994 a 2007) para la construcción del Producto Bruto Interno (PBI) nacional, estando en elaboración la desagregación departamental. En la medida que se publique la referida información, el BCRP volvería a elaborar para cada departamento un indicador agregado de actividad económica.

¹ Participaron: César Gonzales Pérez (cesar.gonzales@bcrp.gob.pe), Martha Choque Dávalos (martha.choque@bcrp.gob.pe) y Luis Arpi Quilca (luis.arpi@bcrp.gob.pe).

² En este informe se presentan los saldos de los créditos y depósitos al cierre de operaciones de marzo 2016. Cabe destacar que los saldos de las cuentas expresadas en moneda extranjera se valúan al tipo de cambio constante de diciembre de 2015 (S/ 3,41 por dólar), a fin de aislar el efecto de la valuación cambiaria sobre los saldos en dicha moneda.

ÍNDICE

	<i>Página</i>
RESUMEN EJECUTIVO.....	3
I. ACTIVIDAD PRODUCTIVA.....	5
1. Actividad primaria.....	5
1.1 Sector agropecuario.....	5
1.2 Sector pesca	6
1.3 Sector minería.....	7
2. Otros indicadores sectoriales.....	8
2.1 Sector manufactura.....	8
2.2 Arribos a los establecimientos de hospedaje.....	9
II. ASPECTOS LABORALES.....	10
3. Empleo	10
III. SECTOR EXTERNO.....	11
4. Exportaciones.....	11
5. Importaciones.....	12
IV. CRÉDITO Y DEPÓSITOS².....	13
6. Crédito.....	13
7. Depósitos	16
V. EJECUCIÓN DE PRESUPUESTO PÚBLICO.....	18
8. Ingresos del Gobierno Nacional.....	18
9. Ejecución del Presupuesto de Gastos del Gobierno General	18
9.1 Gasto corriente no financiero	19
9.2 Inversión pública	19
VI. ANEXOS	21

RESUMEN EJECUTIVO

Principales hechos de importancia

- La evolución de la **actividad primaria**, en términos anuales, en marzo fue positiva; debido al crecimiento del sector agropecuario (25,2 por ciento), atenuado por la caída de los sectores minero (-17,8 por ciento) y pesquero (-10,3 por ciento).
- En cuanto a los **otros indicadores de actividad económica** en la región, creció la inversión pública (50,8 por ciento), la exportación de bienes (48,0 por ciento), el empleo formal en las empresas de más de 10 trabajadores en las ciudades de Puno y Juliaca (5,3 por ciento, en diciembre 2015) y el arribo a establecimientos de hospedaje (0,9 por ciento, en diciembre 2015). Sin embargo, la producción industrial disminuyó 2,8 por ciento; y el crédito total se contrajo 1,6 por ciento en febrero 2016.

Actividad primaria

- El **sector agropecuario** mostró un crecimiento de 25,2 por ciento interanual en marzo, obedeciendo a la mayor producción agrícola (39,6 por ciento), atenuado por el moderado aumento de la producción pecuaria (1,3 por ciento). Igualmente en el primer trimestre del año el sector creció en 14,7 por ciento.
- El **sector pesca** registró una caída de 10,3 por ciento, respecto a similar mes de 2015, resultado de la menor producción de trucha criada en jaulas flotantes (-10,4 por ciento). Sin embargo, entre enero y marzo el sector acumuló un crecimiento de 25,4 por ciento.
- La **actividad minera** en marzo se contrajo en 17,8 por ciento, respecto a su similar del año anterior, básicamente por la menor extracción de oro (-14,1 por ciento) y estaño (-4,1 por ciento). Asimismo, en el primer trimestre acumuló una caída de 14,9 por ciento.

Otros indicadores de actividad económica

- La **producción manufacturera** mostró una caída de 2,8 por ciento interanual en marzo, resultado de la menor producción de cal (-2,1 por ciento), así como la disminución del volumen de productos de panadería y bebidas gaseosas.
- Los **arribos a los establecimientos de hospedaje** fueron mayores en 0,9 por ciento interanual en diciembre 2015, por la mayor visita de turistas nacionales (2,5 por ciento), atenuado por la menor afluencia de extranjeros (-2,4 por ciento). De enero a diciembre 2015 esta actividad acumuló un crecimiento de 7,0 por ciento.
- El **empleo formal** en las empresas de más de 10 trabajadores en las ciudades de Puno y Juliaca creció 5,3 por ciento en diciembre 2015, resultado de la mayor contratación de personal en los sectores extractivo (16,2 por ciento) y servicios (8,0 por ciento).
- Las **exportaciones** de Puno realizada por diferentes zonas de embarque sumaron US\$ 144,6 millones en marzo, superior en 48,0 por ciento interanual, resultado del mayor valor exportado de **productos tradicionales** (47,6 por ciento) y **no tradicionales** (61,5 por ciento).
- En febrero 2016, el **crédito directo total** en la región (S/ 2 847 millones) disminuyó 1,6 por ciento, en términos nominales, respecto a igual mes de 2015. El crédito a **empresas** registró un reducción de 2,8 por ciento; mientras, el crédito a personas creció 1,6 por ciento.
- La **inversión pública** (S/ 83,0 millones) se incrementó 50,8 por ciento interanual, en términos reales, por la mayor inversión los Gobiernos Locales (186,0 por ciento) y el Gobierno Regional (23,1 por ciento), siendo atenuada por menores inversiones del Gobierno Nacional (-16,3 por ciento).

CUADRO N° 1
PUNO: OTROS INDICADORES DE ACTIVIDAD ECONÓMICA
 (Variación % respecto a similar periodo del año anterior)

	Oct.15	Nov.15	Dic.15	Ene.16	Feb.16	Mar.16
Producción industrial 1/	↑ 41,7	↑ 181,3	↑ 231,1	↑ 96,9	↑ 27,7	↓ -2,8
Arribos establec. de hospedaje	↑ 0,6	↑ 2,8	↑ 0,9	↑ 0,9 *	↑ 0,9 *	↑ 0,9 *
Empleo formal urbano 2/	↑ 8,0	↑ 6,0	↑ 5,3	↑ 5,3 *	↑ 5,3 *	↑ 5,3 *
Exportaciones	↑ 138,6	↑ 204,5	↑ 72,5	↑ 15,8	↑ 36,9	↑ 48,0
Crédito total 3/	↓ -3,0	↓ -3,0	↓ -2,0	↓ -0,9	↓ -1,6	↓ -1,6 +
Crédito de consumo 3/	↑ 8,5	↑ 8,5	↑ 8,5	↑ 8,9	↑ 1,9	↑ 1,9 +
Crédito hipotecario 3/	↑ 14,0	↑ 12,9	↑ 13,1	↑ 12,7	↓ -1,1	↓ -1,1 +
Inversión pública 1/	↓ -17,8	↓ -23,5	↑ 4,8	↑ 11,4	↓ -16,8	↑ 50,8

1/ En términos reales.

2/ En empresas de 10 a más trabajadores situadas en las ciudades de Puno y Juliaca.

3/ En términos nominales.

(*) La información de enero a marzo corresponde a diciembre 2015.

(+) La información de marzo corresponde a febrero 2016.

Fuentes: BCRP - Sucursal Puno, Mincetur, MTPE, SBS y MEF.

I. ACTIVIDAD PRODUCTIVA

1. Actividad primaria

1.1 Sector agropecuario

- El **sector agropecuario** creció en 25,2 por ciento interanual en marzo, debido a la mayor producción agrícola (39,6 por ciento), atenuado por el moderado aumento de la producción pecuaria (1,3 por ciento).
- La **actividad agrícola** en marzo registró la cosecha de dieciséis cultivos, entre transitorios (12) y permanentes (4); obteniéndose una producción total de 543 718 toneladas, significando un incremento de 39,6 por ciento en el VBP de esta actividad, resultado de la mayor producción de avena forrajera (644,1 por ciento), oca (393,9 por ciento), quinua (380,3 por ciento), cebada forrajera (265,7 por ciento), haba (63,0 por ciento), papa (53,9 por ciento) y otros cultivos (31,6 por ciento), comparados con marzo de 2015; debido a la mayor cosecha en previsión a las pérdidas por condiciones climáticas adversas.
- Igualmente, la actividad agrícola acumuló un crecimiento de 28,9 por ciento en el primer trimestre del año, observándose los mayores aumentos en la producción de avena forrajera, oca, quinua y cebada forrajera; debido a la mayor superficie cosechada y rendimiento por hectárea de cultivos transitorios (159,5 y 26,4 por ciento, respectivamente).

CUADRO N° 2
SECTOR AGROPECUARIO 1/
(Miles de toneladas)

Subsectores	Estructura Porcentual 2014 2/	Marzo			Enero - Marzo				
		2015	2016	Var.%	Contribución 3/	2015	2016	Var.%	Contribución 3/
AGRÍCOLA 2/	70,0			39,6	24,7			28,9	14,2
Orientada al mercado interno 2/	70,0			39,6	24,7			28,9	14,2
Quinua	3,8	0,3	1,2	380,3	1,0	0,3	1,2	380,3	0,6
Cebada Grano	1,6	0,1	0,1	-5,7	0,0	0,1	0,1	-5,7	0,0
Papa	25,8	48,8	75,1	53,9	10,3	52,4	92,8	77,1	9,0
Oca	1,3	0,1	0,7	393,9	0,2	0,1	0,7	421,1	0,1
Haba	1,3	1,3	2,2	63,0	0,4	2,5	2,8	9,7	0,1
Avena Forrajera	13,8	21,7	161,1	644,1	14,9	21,7	161,1	644,1	8,5
Cebada Forrajera	3,9	4,0	14,5	265,7	1,1	4,0	14,5	265,7	0,6
Café	2,0	0,0	0,0	-100,0	-0,1	0,0	0,0	-100,0	-0,1
Alfalfa	8,0	281,2	248,2	-11,8	-3,4	438,3	365,6	-16,6	-4,2
Otros Pastos Cultivados	3,4	37,6	35,3	-6,3	-0,5	56,8	48,6	-14,4	-1,1
Otros cultivos 2/	5,2	2,5	3,2	31,6	0,7	3,9	4,9	26,9	0,5
PECUARIA 2/	30,0			1,3	0,5			1,1	0,6
Carne de vacuno 4/	7,8	1,7	1,7	1,3	0,1	4,5	4,5	1,2	0,1
Carne de ovino 4/	3,1	0,7	0,7	-0,2	0,0	1,9	1,9	-0,1	0,0
Carne de alpaca 4/	1,3	0,5	0,5	1,1	0,0	1,2	1,3	1,0	0,0
Leche 4/	6,8	13,5	13,8	2,5	0,2	34,9	35,7	2,4	0,3
Lana de ovino 4/	1,8	1,8	1,8	-0,4	0,0	3,7	3,6	-2,1	-0,2
Fibra de alpaca 4/	4,3	0,5	0,5	1,2	0,1	0,9	0,9	1,8	0,1
Otros pdtos pecuarios 2/	4,9	4,7	4,8	2,2	0,1	12,4	12,6	2,1	0,1
SECTOR AGROPECUARIO 2/	100,0			25,2	25,2			14,7	14,7

1/ Cifras preliminares

2/ Millones de soles - A precios de 2007

3/ En base a la estructura de similar período de 2015

4/ Peso neto

Fuente: Dirección Regional de Agricultura - Puno

Elaboración: BCRP, Sucursal Puno. Departamento de Estudios Económicos

- La **producción pecuaria** creció en marzo 1,3 por ciento interanual, principalmente por la mayor producción de leche (2,5 por ciento), otros productos pecuarios (2,2 por ciento), carne de vacuno (1,3 por ciento), fibra de alpaca (1,2 por ciento) y carne de alpaca (1,1 por ciento); contrarrestada ligeramente por la disminución en la producción de lana y carne de ovino (-0,4 y -0,2 por ciento, respectivamente).



- Asimismo, en los tres meses transcurridos del año, esta actividad se incrementó en 1,1 por ciento interanual, esencialmente por la mayor producción de leche y otros productos pecuarios.
- En marzo las siembras fueron nulas (al igual que enero y febrero); debido a que la mayor parte de las tierras agrícolas de la región son trabajadas en secano; por lo que, el avance de las mismas, entre agosto 2015 y marzo 2016 fue superior en 4,3 por ciento respecto a similar período de 2014-2015, destacando la mayor siembra de avena forrajera (1 963 hectáreas más), quinua (1 790 hectáreas adicionales) y papa (963 hectáreas más), debido a que son productos de mayor demanda nacional y regional.

**CUADRO N° 3
SUPERFICIE SEMBRADA 1/
(Hectáreas)**

	Campaña Agrícola 2/		Variación	
	2014/2015	2015/2016	Absoluta	Porcentual
CULTIVOS TRANSITORIOS	243 619	250 684	7 065	2,9
Quinua	34 640	36 430	1 790	5,2
Cebada Grano	27 091	27 750	659	2,4
Papa	57 438	58 401	963	1,7
Oca	3 774	3 939	165	4,4
Haba	10 769	10 863	94	0,9
Avena Forrajera	62 212	64 175	1 963	3,2
Cebada Forrajera	19 102	18 395	-707	-3,7
Otros cultivos transitorios	28 593	30 730	2 137	7,5
CULTIVOS PERMANENTES	5 793	9 342	3 549	61,3
Café	0	0	0	-
Alfalfa	5 321	8 181	2 860	53,7
Otros Pastos Cultivados	462	1 161	699	151,3
Otros cultivos permanentes	10	0	-10	-100,0
Total	249 412	260 026	10 614	4,3

1/ Cifras preliminares

2/ De agosto a marzo

Fuente: Dirección Regional de Agricultura – Puno

Elaboración: BCRP, Sucursal Puno. Departamento de Estudios Económicos

1.2 Sector pesca

- Luego de seis meses de crecimiento consecutivo, el sector pesca en marzo presentó una caída de 10,3 por ciento, respecto a similar mes de 2015, definido por la menor producción de trucha en jaulas flotantes (-10,4 por ciento), debido a la mortandad de los mismos, causada por la baja calidad de los alimentos concentrados para peces; asimismo, disminuyó la pesca de trucha natural (-32,8 por ciento); situación que se vio atenuada ligeramente por la mayor pesca de pejerrey (111,2 por ciento), mauri (37,7 por ciento), ispi (31,9 por ciento) y carachi (31,7 por ciento).
- En el primer trimestre del año, el sector acumuló un crecimiento de 25,4 por ciento interanual, definido por la mayor producción de trucha en jaulas flotantes (25,4 por ciento), también aumentaron la pesca de ispi (93,9 por ciento), pejerrey (68,4 por ciento) y carachi (16,9 por ciento); siendo contrarrestadas por la disminución de la pesca de trucha natural (-28,1 por ciento) y mauri (-5,2 por ciento).

CUADRO N° 4
SECTOR PESCA
(En toneladas)

	Marzo			Enero - Marzo		
	2015	2016	Var %	2015	2016	Var %
Consumo Humano Directo	4 000	3 602	-10,0	8 002	10 058	25,7
- Boga	0	0	-	0	0	-
- Carachi	13	17	31,7	40	47	16,9
- Ispi	17	22	31,9	44	85	93,9
- Suche	0	0	-	0	0	-
- Mauri	0	1	37,7	1	1	-5,2
- Pejerrey	7	15	111,2	19	32	68,4
- Trucha Natural	9	6	-32,8	22	16	-28,1
- Trucha Crianza	3 955	3 542	-10,4	7 875	9 876	25,4
SECTOR PESCA 1/			-10,3			25,4

1/ A precios de 2007

FUENTE: Dirección Regional de la Producción - Puno

Elaboración: BCRP, Sucursal Puno. Departamento de Estudios Económicos

1.3 Sector minería

- En marzo, la actividad minera se contrajo en 17,8 por ciento, respecto a su similar del año anterior, sustentado en el menor dinamismo de todas las empresas mineras; especialmente de extracción de oro (-14,1 por ciento), cuyo VBP representó el 52,3 por ciento del total minero, y en la de estaño (-4,1 por ciento) representando el 47,6 por ciento del VBP.
- En el acumulado del primer trimestre del año, la actividad minera registró una contracción de 14,9 por ciento interanual, debido principalmente a la caída en la extracción de oro (-9,6 por ciento) y estaño (-6,6 por ciento); seguido de zinc (-94,6 por ciento), plata (-94,5 por ciento) y plomo (-94,0 por ciento).

CUADRO N° 5
SECTOR MINERÍA 1/

(Variación % real respecto a similar período del año anterior)

	Estructura Porcentual 2014 2/	Marzo			Enero - Marzo				
		2015	2016	Var %	Contribución 3/	2015	2016	Var %	Contribución 3/
Estaño (TMF)	44,4	1 665	1 597	-4,1	-1,7	4 576	4 274	-6,6	-2,7
Plomo (TMF)	1,3	274	0	-100,0	-2,9	666	40	-94,0	-2,4
Oro (kg-f)	49,9	392	336	-14,1	-7,0	1 123	1 015	-9,6	-5,0
Plata (kg-f)	2,3	1 114	19	-98,3	-2,5	2 394	132	-94,5	-1,9
Zinc (TMF)	2,1	291	0	-100,0	-3,7	702	38	-94,6	-3,1
SECTOR MINERÍA 2/	100,0			-17,8	-17,8			-14,9	-14,9

1/ Cifras preliminares

2/ A precios de 2007

3/ En base a la estructura porcentual de similar período de 2015

Fuente: Ministerio de Energía y Minas

Elaboración: BCRP, Sucursal Puno. Departamento de Estudios Económicos

- En marzo el precio promedio del estaño fue cUS\$/lb 770,92 mayor en 8,6 por ciento respecto al mes anterior. En el caso del precio de la onza troy de oro fue de US\$ 1 246,34 mayor en 3,9 por ciento comparado con el mes anterior.

GRÁFICO N° 1
CRECIMIENTO DE LA PRODUCCIÓN MINERA
 (Variación % real respecto a similar mes del año anterior)

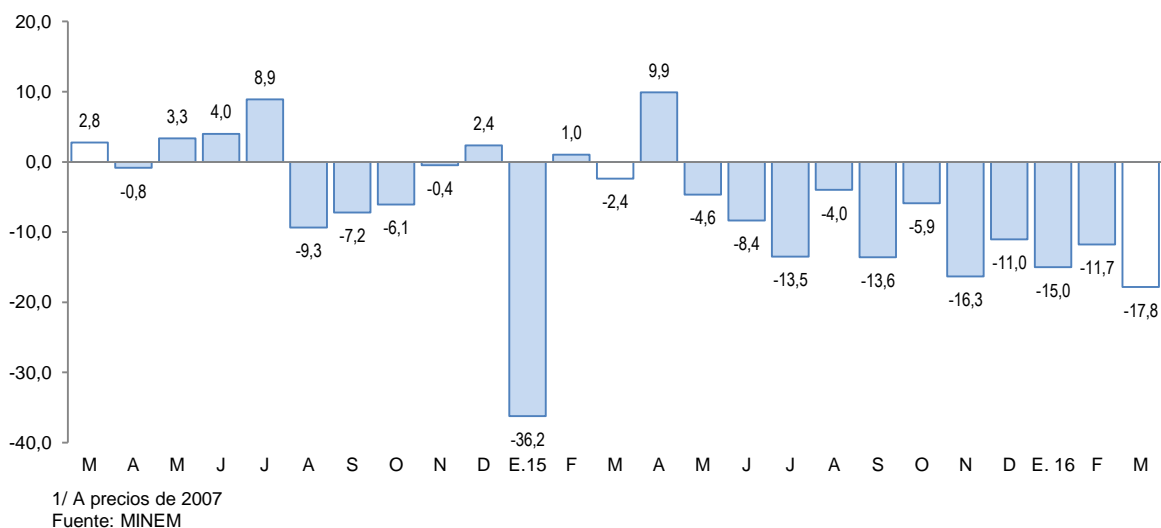

2. Otros indicadores sectoriales

2.1 Sector manufactura

- En marzo, el desempeño de la actividad manufacturera, mostró una caída de 2,8 por ciento interanual; resultado de la menor producción de cal (-2,1 por ciento), cuyo VBP representa el 96,0 por ciento del total; seguido del menor volumen de productos de panadería (-25,0 por ciento) y bebidas gaseosas (-27,7 por ciento); atenuado ligeramente por el incremento de la producción de muebles (101,7 por ciento) y ladrillos (17,5 por ciento).

CUADRO N° 6
SECTOR MANUFACTURA 1/
 (Variación % real respecto a similar período del año anterior)

	Estructura Porcentual 2014 2/	Marzo 2016		Enero - Marzo 2016	
		Var %	Contribución 3/	Var %	Contribución 3/
MANUFACTURA NO PRIMARIA	100,0	-2,8	-2,8	41,9	41,9
. Bebida Gaseosas	1,6	-27,7	-0,4	-2,0	0,0
. Pdtos de Panadería	1,1	-25,0	-0,6	-14,9	-0,2
. Ladrillos	0,6	17,5	0,1	-0,3	0,0
. Cemento	18,9	-	-	-	-
. Cal (*)	75,7	-2,1	-2,0	43,6	42,1
. Prendas de Vestir	2,1	-	-	-	-
. Muebles	0,1	101,7	0,1	85,5	0,0
SECTOR MANUFACTURA	100,0	-2,8	-2,8	41,9	41,9

1/ Cifras preliminares.

(*) Información estimada desde octubre 2015.

2/ A precios de 2007.

3/ En base a la estructura porcentual de similar período de 2015.

FUENTE: Empresas industriales respectivas.

Elaboración: BCRP, Sucursal Puno. Departamento de Estudios Económicos.

- En el primer trimestre, esta actividad acumuló un crecimiento de 41,9 por ciento, por la mayor producción de cal (43,6 por ciento), atenuado por la disminución de los productos de panadería.

GRÁFICO N° 2
PUNO: EVOLUCIÓN DE LA PRODUCCIÓN MANUFACTURERA NO PRIMARIA
 (Variación % real respecto a similar mes del año anterior)

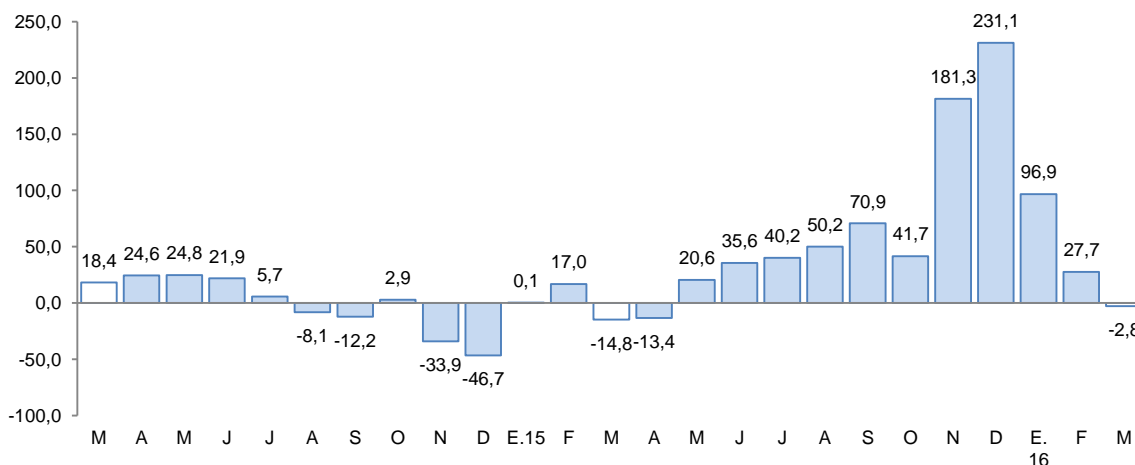

Fuente: BCRP, Sucursal Puno en base a información de empresas y Dirección Regional de Producción

2.2 Arribos a los establecimientos de hospedaje

- El número de arribos de turistas a los establecimientos de hospedaje (57 255) en la región se incrementó en 0,9 por ciento interanual en diciembre 2015, lo que se traduce en un ritmo de crecimiento menor al registrado en similar mes de 2014 (6,0 por ciento). El resultado presentado obedeció al incremento del arribo de turistas nacionales (2,5 por ciento), atenuado por la menor afluencia de extranjeros (-2,4 por ciento).
- Igualmente, en el acumulado de todo el año, esta actividad presentó un crecimiento de 7,0 por ciento interanual, por el aumento de turistas nacionales (14,3 por ciento), contrarrestado por la disminución de turistas extranjeros (-2,7 por ciento).

GRÁFICO N° 3
PUNO: EVOLUCIÓN DE ARRIBOS A ESTABLECIMIENTOS DE HOSPEDAJE
 (Variación %)

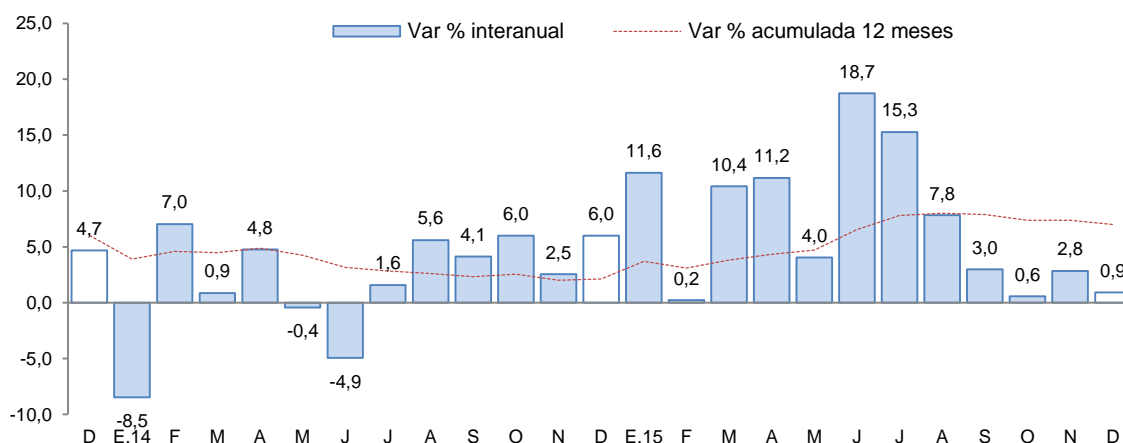

Fuente: Encuesta Mensual a Establecimientos de Hospedaje Temporal - MINCETUR



II. ASPECTOS LABORALES

3. Empleo

- El empleo en las ciudades de Puno y Juliaca, en empresas privadas formales de 10 a más trabajadores, aumentó 5,3 por ciento interanual en diciembre, debido a la mayor captación de trabajadores para el sector extractivo (16,2 por ciento), en especial para la producción de trucha en jaulas flotantes. Asimismo, se incrementó el número de trabajadores en el sector servicios (8,0 por ciento), por el incremento de trabajadores en una universidad privada por aumento de servicios académicos, en algunos establecimientos financieros y empresas de servicios sociales y comunales. También, aumento el número de personal en el sector industria manufacturera (3,5 por ciento) y en comercio (1,1 por ciento). Sólo disminuyó la contratación de personal en el sector transporte, almacenes y comunicaciones (-8,3 por ciento).

CUADRO N° 7
CIUDAD DE PUNO: ÍNDICE MENSUAL DE EMPLEO EN EMPRESAS PRIVADAS FORMALES
DE 10 Y MÁS TRABAJADORES POR RAMA DE ACTIVIDAD ECONÓMICA 1/
 (Octubre 2010 = 100)

	Diciembre			Enero - Diciembre		
	2 014	2 015	Var %	2 014	2 015	Var %
Extractiva 2/	164,8	191,4	16,2	165,5	179,3	8,3
Industria manufacturera	92,0	95,2	3,5	93,1	93,4	0,3
Comercio	165,1	166,9	1,1	160,8	165,2	2,7
Transporte, almacenes y comunicaciones	136,8	125,5	-8,3	129,5	127,0	-1,9
Servicios 3/	153,4	165,7	8,0	131,1	142,5	8,7
TOTAL	149,1	157,1	5,3	132,5	140,9	6,3

Nota: La información corresponde al primer día de cada mes

1/ Cifras preliminares

2/ Conformada por las subramas agricultura, pesca y minería

3/ Conformada por las subramas servicios prestados a empresas, restaurantes y hoteles, establecimientos financieros, enseñanza, servicios sociales y comunales, y electricidad, gas y agua

Fuente: MTPE - Encuesta Nacional de Variación del Empleo (ENVME)

Elaboración: BCRP, Sucursal Puno. Departamento de Estudios Económicos

GRÁFICO N° 4
CIUDADES DE PUNO Y JULIACA: EVOLUCIÓN DEL EMPLEO FORMAL URBANO EN
EMPRESAS DE MÁS DE 10 TRABAJADORES
 (Variación % respecto a similar mes del año anterior)

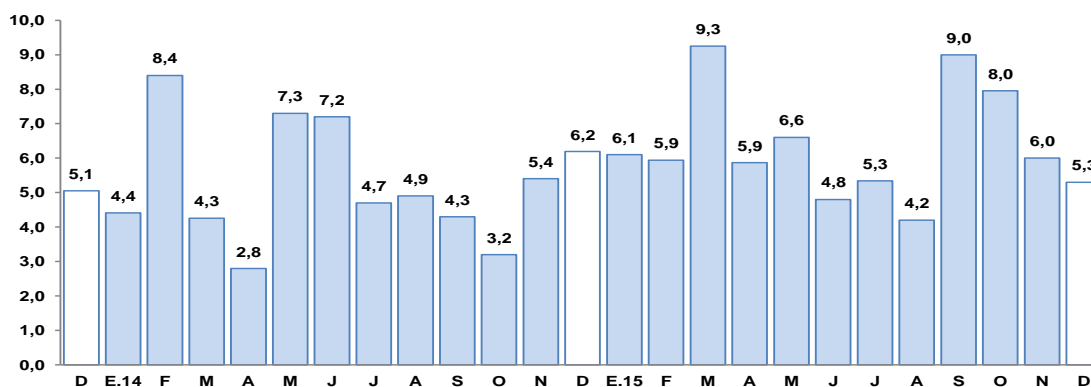

Fuente: Ministerio de Trabajo y Promoción del Empleo

III. SECTOR EXTERNO

4. Exportaciones

- Las exportaciones de Puno sumaron en marzo US\$ 144,6 millones, 48,0 por ciento mayor, respecto a igual mes del pasado año. Las exportaciones tradicionales crecieron 47,6 por ciento y las no tradicionales 61,5 por ciento.

CUADRO N° 8
PUNO: EXPORTACIONES POR GRUPO DE PRODUCTOS

RUBROS	Valor FOB en millones de US\$				Tasa de crecimiento (%)		
	feb-16	mar-16	ene-mar 15	ene-mar 16	Mes	12 Meses	Acum.
Productos Tradicionales	115,2	140,0	308,3	400,7	21,4	47,6	30,0
. Agropecuarios	0,2	0,0	0,0	0,4	-100,0	0,0	0,0
. Mineros	115,1	140,0	308,3	400,3	21,6	47,6	29,8
Productos No Tradicionales	3,1	4,6	4,6	11,3	51,9	61,5	147,5
. Agropecuarios	0,4	0,8	0,9	2,3	139,0	30,3	147,7
. Pesqueros	0,4	0,5	0,8	1,2	14,5	160,1	42,7
. Textiles	0,5	0,9	1,4	2,1	80,1	28,0	43,8
. Resto de no tradicionales 1/	1,8	2,4	1,4	5,8	35,2	81,3	315,3
Total	118,3	144,6	312,9	412,0	22,2	48,0	31,7

1/ Productos maderos y papeles, químicos, minería no metálicos, sidero metalúrgicos y joyería, metal mecánicos, sombreros de punto, fundas, instrumentos musicales, pieles y sus manufacturas.

FUENTE: SUNAT. www.sunat.gob.pe

- En las exportaciones tradicionales (US\$ 140,0 millones), el crecimiento interanual fue resultado del mayor valor exportado de productos mineros (47,6 por ciento), principalmente oro (139,7 por ciento), atenuado por la menor exportación de estaño (-33,8 por ciento). Las exportaciones tradicionales representan el 96,8 por ciento del total exportado.
- En las exportaciones no tradicionales (US\$ 4,6 millones), el crecimiento interanual, se sustenta esencialmente en la mayor exportación de productos pesqueros (160,1 por ciento), en especial trucha congelada; productos agropecuarios (30,3 por ciento), en especial quinua excepto para la siembra; productos textiles (28,0 por ciento), principalmente fibras textiles; y el resto de productos no tradicionales, principalmente productos de minería no metálica (cemento y materiales de construcción). Las exportaciones no tradicionales, en conjunto representan el 3,2 por ciento del total exportado.
- De enero a marzo 2016, las exportaciones acumularon un valor de US\$ 412,0 millones, 31,7 por ciento mayor al valor exportado en igual periodo del pasado año. Las exportaciones tradicionales presentaron un crecimiento de 30,0 por ciento y las no tradicionales 1,5 veces más.
- En el acumulado de exportaciones tradicionales (US\$ 400,7 millones), se observó un crecimiento en la exportación de productos mineros (29,8 por ciento), principalmente oro (100,2 por ciento), atenuado por la menor exportación de estaño (-49,0 por ciento).
- Por su parte, en el acumulado de productos no tradicionales (US\$ 11,3 millones), el incremento fue explicado por la mayor exportación de productos agropecuarios (147,7 por ciento), en especial quinua excepto para la siembra; productos textiles (43,8 por ciento), principalmente fibras textiles; productos pesqueros (42,7 por ciento), en especial trucha congelada; y el resto de productos no tradicionales, principalmente productos de minería no metálica (cemento y materiales de construcción).

- El destino de las exportaciones se concentra en el bloque económico europeo que adquieren, en conjunto, el 51,6 por ciento del total exportado; siendo el principal mercado Suiza con el 40,8 por ciento, seguido por los Países Bajos (4,5 por ciento) y España (2,1 por ciento). En otros bloques fueron importantes las exportaciones hacia Estados Unidos (24,4 por ciento), Emiratos Árabes Unidos (19,0 por ciento) y Canadá (2,4 por ciento). Los principales productos exportados fueron; oro, estaño, fibras textiles, quinua y trucha congelada.

5. Importaciones

- Las importaciones en marzo fueron de US\$ 24,6 millones, 67,9 por ciento mayor, respecto a igual mes del año pasado; siendo importantes en el crecimiento, los bienes de capital (375,0 por ciento), insumos (70,7 por ciento) y bienes de consumo (17,5 por ciento).
- Dentro del total de importaciones, destaca la participación de los insumos para la agricultura (36,0 por ciento), alimentos y bebidas (23,5 por ciento) y otros bienes de capital (15,4 por ciento).
- De enero a marzo 2016, las importaciones acumularon un valor de US\$ 61,9 millones, 23,7 por ciento mayor al valor importado en igual periodo del año pasado. Donde destacan los incrementos en la importación de bienes de capital (291,7 por ciento) e insumos (30,0 por ciento).

**CUADRO N° 9
PUNO: IMPORTACIONES SEGÚN USO O DESTINO ECONÓMICO**

RUBROS	Valor FOB en millones de US\$				Tasa de crecimiento (%)		
	feb-16	mar-16	ene-mar 15	ene-mar 16	Mes	12 Meses	Acum.
Bienes de Consumo	5,8	6,5	17,8	16,7	12,3	17,5	-5,8
. Alimentos y Bebidas	5,1	5,8	16,3	15,2	12,6	21,0	-6,8
. Productos Farmacéuticos	0,0	0,1	0,2	0,1	0,0	-54,4	-52,7
. Otros 1/	0,6	0,6	1,2	1,4	-2,6	10,7	13,6
Insumos	12,1	14,2	31,1	40,4	17,3	70,7	30,0
. Combustibles y Lubricantes	1,1	1,8	0,0	3,8	55,3	0,0	0,0
. Insumos para la Agricultura	7,9	8,9	24,3	27,1	11,9	61,7	11,7
. Insumos para la Industria	3,1	3,6	6,8	9,4	17,1	25,8	38,5
Bienes de Capital	0,0	3,9	1,2	4,8	10 061,8	375,0	291,7
. Maquinaria y Equipo	0,0	0,0	0,9	0,0	0,0	-100,0	-100,0
. Materiales de Construcción	0,0	0,1	0,3	0,3	240,2	7,2	17,9
. Otros 2/	0,0	3,8	0,0	4,5	441 288,2	0,0	10 611,5
Total	17,9	24,6	50,1	61,9	37,3	67,9	23,7

1/ Otros: Utensilios Domésticos y Electrod. y Veh. Uso Part.

2/ Otros: Partes y Piezas y Herramientas

FUENTE: SUNAT. www.sunat.gob.pe

IV. CRÉDITO Y DEPÓSITOS²

6. Crédito

- El crédito registró una disminución de 1,6 por ciento interanual en febrero, la cual significó un ritmo de crecimiento menor al registrado en similar mes de 2015 (2,0 por ciento).
- Según tipo de moneda, el 95,1 por ciento del crédito total fue otorgado en moneda nacional (S/ 2 709 millones), el cual disminuyó 0,5 por ciento respecto al mes anterior, pero creció 1,2 por ciento a 12 meses. Por su parte, el crédito otorgado en moneda extranjera (US\$ 41 millones) se redujo 11,4 por ciento en el mes, y 35,7 por ciento interanual.

**CUADRO N° 10
PUNO: CRÉDITOS**

	Saldos en millones de soles		Tasa de crecimiento (%)	
	Ene-16	Feb-16	Mes	12 Meses
Banco de la Nación	130	132	1,0	11,1
Agrobanco	41	40	-2,9	-8,5
Banca Múltiple	1 501	1 475	-1,7	34,2
Instituciones No Bancarias	1 206	1 200	-0,5	-26,4
Financieras	204	203	-0,2	-64,0
Cajas Municipales	814	811	-0,3	3,0
Cajas Rurales	108	108	0,4	-29,0
Edpymes	81	78	-3,4	-38,5
TOTAL	2 878	2 847	-1,1	-1,6
Empresas	1 990	2 019	1,4	-2,8
Personas	888	828	-6,7	1,6
Consumo	784	737	-6,0	1,9
Hipotecario	104	91	-12,5	-1,1
MN	2 722	2 709	-0,5	1,2
ME	156	138	-11,4	-35,7
ME (Mill. US\$)	46	41	-11,4	-35,7

Fuente: SBS y AFP.

Elaboración: BCRP, Sucursal Puno. Departamento de Estudios Económicos.

- Por tipo de institución, el crédito otorgado por instituciones no bancarias, que concentran el 42,2 por ciento del crédito total, mostró una disminución de 26,4 por ciento interanual y fue resultado de menores créditos otorgados por financieras (-64,0 por ciento), Edpymes (-38,5 por ciento) y cajas rurales (-29,0 por ciento); siendo atenuada por las cajas municipales (3,0 por ciento). Mientras que la banca múltiple, que concentra el 51,8 por ciento de crédito total, creció en 34,2 por ciento interanual. Los créditos otorgados por el Banco de la Nación aumentaron en 11,1 por ciento, pero Agrobanco mostró una reducción de 8,5 por ciento interanual.

GRÁFICO N° 5
PUNO: VARIACIÓN PORCENTUAL DE LOS CRÉDITOS
 (Respecto a similar mes del año anterior)



- En cuanto al tipo de crédito, el financiamiento a personas aumentó 1,6 por ciento interanual, principalmente, por el crecimiento del crédito de consumo (1,9 por ciento). Mientras, el financiamiento a empresas registró una disminución de 2,8 por ciento interanual.

GRÁFICO N° 6
PUNO: VARIACIÓN PORCENTUAL DEL TIPO DE CRÉDITO
 (Respecto a similar mes del año anterior)

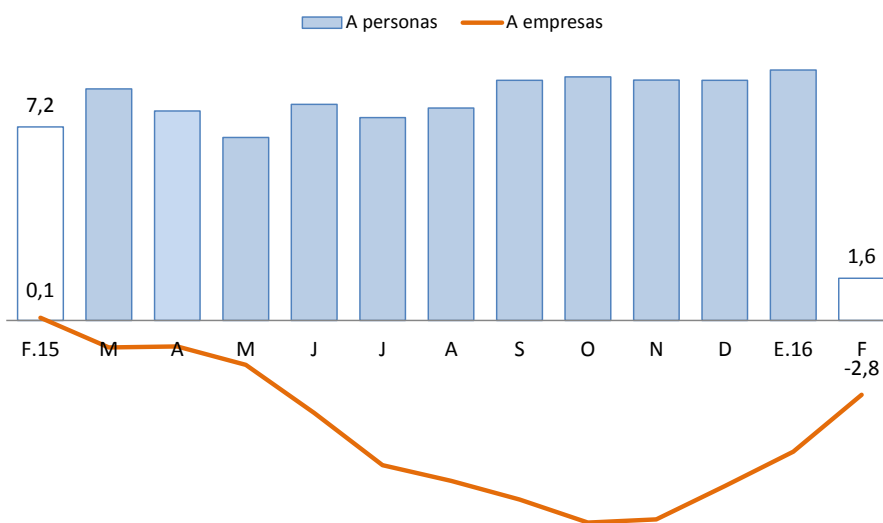

Fuente: SBS y AFP.

- La tasa de morosidad registrada en enero fue de 6,8 por ciento, 0,1 puntos porcentuales más respecto al mismo mes de 2015.

**CUADRO N° 11
PUNO: MOROSIDAD**

	Tasa de Morosidad en puntos		Variación Absoluta	
	Dic-15	Ene-16	Mes	12 Meses
Banco de la Nación	1,2	1,1	-0,1	0,3
Agrobanco	3,9	4,5	0,6	0,9
Banca Múltiple	5,0	5,1	0,1	-0,3
Instituciones No Bancarias				
Financieras	9,2	9,4	0,2	2,8
Cajas Municipales	8,8	9,3	0,5	-0,1
Cajas Rurales	8,0	8,7	0,7	2,0
Edpymes	11,9	13,2	1,3	5,5
TOTAL	6,6	6,8	0,2	0,1

Fuente: SBS

Elaboración: BCRP, Sucursal Puno. Departamento de Estudios Económicos.

- Cabe destacar, que el mayor incremento en la tasa de morosidad comparado con enero 2015, fue registrado por las Edpymes (5,5 puntos porcentuales), seguido de las financieras (2,8 puntos porcentuales), cajas rurales (2,0 puntos porcentuales), Agrobanco (0,9 puntos porcentuales) y el banco de la Nación (0,3 puntos porcentuales). Mientras, la banca múltiple y las cajas municipales redujeron sus tasas de morosidad (-0,3 y -0,1 puntos porcentuales, respectivamente).

**GRÁFICO N° 7
PUNO: TASA DE MOROSIDAD
(Porcentaje)**

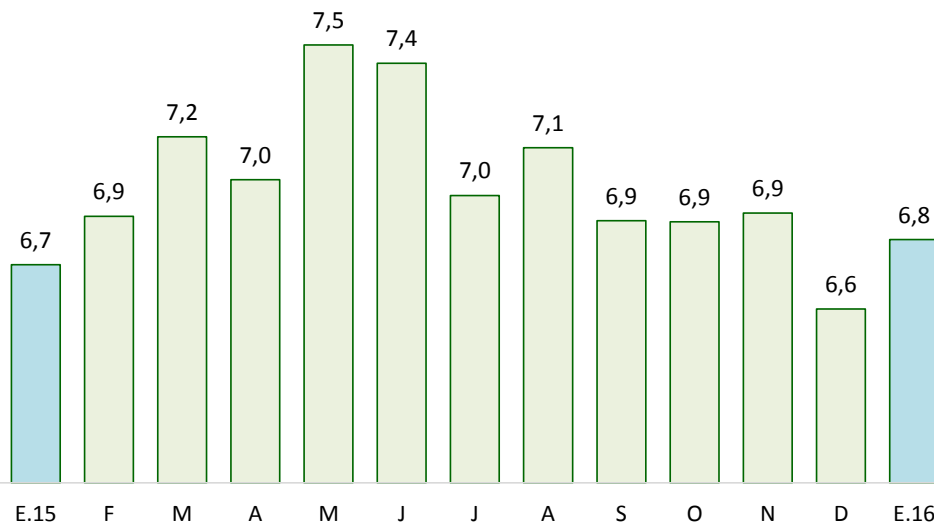

Fuente: SBS y AFP

7. Depósitos

- En febrero, los depósitos crecieron 22,7 por ciento interanual, lo cual significó un ritmo de crecimiento mayor al registrado en similar mes de 2015 (5,7 por ciento).
- Por tipo de moneda, los depósitos en soles (S/ 1 210 millones), que representan el 75,2 por ciento de los depósitos totales, crecieron 0,7 por ciento en el mes, y 14,6 por ciento a 12 meses. Así mismo, en moneda extranjera (US\$ 117 millones) aumentaron 82,9 por ciento respecto al mes anterior, y 56,0 por ciento interanual. La tasa de dolarización de los depósitos en febrero fue de 24,8 por ciento, superior en 7,3 puntos porcentuales frente a la tasa registrada en similar mes del pasado año (17,5 por ciento).

**CUADRO N° 12
PUNO: DEPÓSITOS**

	Saldos en millones de soles		Tasa de crecimiento (%)	
	Ene-16	Feb-16	Mes	12 Meses
Banco de la Nación	385	392	1,7	22,9
Banca Múltiple	710	891	25,6	33,5
Instituciones No Bancarias	326	327	0,5	0,3
Financieras	9	9	3,3	28,1
Cajas Municipales	196	199	1,6	3,0
Cajas Rurales	121	119	-1,5	-5,3
TOTAL	1 421	1 610	13,3	22,7
Vista	424	595	40,2	62,1
Ahorro	571	591	3,6	14,1
A plazo	426	424	-0,4	-0,8
MN	1 202	1 210	0,7	14,6
ME	218	400	82,9	56,0
ME (Mill. US\$)	64	117	82,9	56,0

Fuente: SBS y AFP.

Elaboración: BCRP, Sucursal Puno. Departamento de Estudios Económicos.

- Según tipo de depósito, los depósitos a la vista, que concentran el 36,9 por ciento de los depósitos totales, mostraron un incremento interanual de 62,1 por ciento. Así mismo, los depósitos de ahorro crecieron 14,1 por ciento, mientras los depósitos a plazo disminuyeron 0,8 por ciento.
- Por tipo de instituciones, los depósitos en banca múltiple, que concentran el 55,3 por ciento de los depósitos totales, crecieron 33,5 por ciento interanual. De igual forma, los depósitos en instituciones no bancarias se incrementaron 0,3 por ciento; esta variación reflejó, principalmente, el crecimiento de depósitos en financieras (28,1 por ciento) y cajas municipales (3,0 por ciento); siendo atenuado por las cajas rurales (-5,3 por ciento).

GRÁFICO N° 8
PUNO: VARIACIÓN PORCENTUAL DE LOS DEPÓSITOS
(Respecto a similar mes del año anterior)

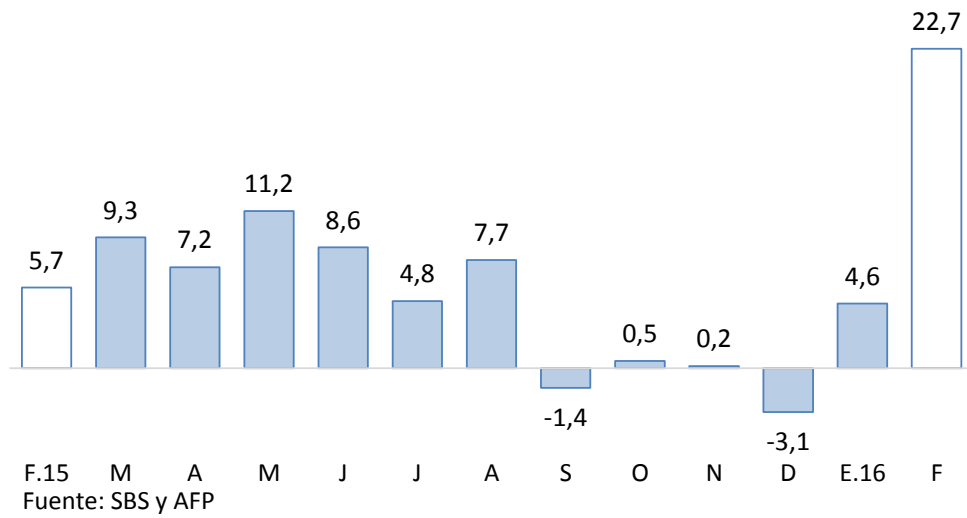

V. EJECUCIÓN DE PRESUPUESTO PÚBLICO

8. Ingresos del Gobierno Nacional

- Los ingresos del Gobierno Nacional en el departamento de Puno, durante marzo, creció 19,8 por ciento, interanual en términos reales; debido a incrementos en los ingresos tributarios (20,6 por ciento) y no tributarios (0,9 por ciento). Los ingresos tributarios representan el 96,5 por ciento del total de ingresos recaudados, y los no tributarios, el 3,5 por ciento restante.

CUADRO N° 13
PUNO: INGRESOS DEL GOBIERNO NACIONAL 1/ 2/
(Millones de soles)

RUBROS	MARZO			ENERO-MARZO		
	2015	2016	Var % real	2015	2016	Var % real
I. INGRESOS TRIBUTARIOS	33,7	42,4	20,6	104,2	118,5	11,3
1. Impuesto a la renta	18,2	20,4	7,2	50,2	52,8	-3,8
Personas naturales	2,1	2,6	18,7	9,3	9,7	9,0
Personas jurídicas	10,0	14,2	36,6	34,3	39,3	0,3
Regularización	6,1	3,5	-45,0	6,6	3,8	-43,1
2. Impuestos a la Importación	0,0	0,0	66,2	0,1	0,1	51,8
3. Impuestos a la Prod. y consumo	13,6	20,6	44,9	49,2	62,6	26,3
Impuesto General a las Ventas	13,3	20,2	45,5	48,3	61,7	26,9
Interno	5,2	6,9	26,6	22,0	24,9	10,9
Importaciones	8,1	13,4	57,6	26,3	36,8	40,3
Impuesto Selectivo al Consumo 2/	0,3	0,4	18,2	0,9	0,9	-5,5
4. Otros ingresos	1,8	1,4	-27,2	4,8	3,0	13,8
II. INGRESOS NO TRIBUTARIOS	1,4	1,5	0,9	4,2	4,3	-7,3
TOTAL	35,1	43,9	19,8	108,4	122,8	10,6

1/ Información actualizada al 31 de marzo de 2016.

2/ Incluye el Impuesto Selectivo al Consumo interno y de importaciones.

Fuente: SUNAT.

Elaboración: BCRP, Sucursal Puno, Departamento de Estudios Económicos.

9. Ejecución del Presupuesto de Gastos del Gobierno General

- La ejecución del presupuesto de gastos en el departamento de Puno, durante marzo, presentó una incremento de 22,8 por ciento, interanual en términos reales; debido a mayores gastos de los Gobiernos Locales (68,0 por ciento), en especial, gastos de capital (157,5 por ciento); Gobierno Nacional (14,9 por ciento), principalmente, gastos corrientes (32,6 por ciento); y del Gobierno Regional (7,0 por ciento), especialmente, gastos de capital (23,1 por ciento).
- En tanto, el gasto corriente no financiero creció 16,4 por ciento; y el gasto de capital se incrementó en 40,1 por ciento, debido a la mejora de la inversión pública (50,8 por ciento).

CUADRO N° 14
PUNO: EJECUCIÓN DEL PRESUPUESTO DE GASTOS DEL GOBIERNO GENERAL
(Millones de soles)

RUBROS	MARZO			ENERO-MARZO		
	2015	2016	Var. % real	2015	2016	Var. % real
Gobierno Nacional	112,1	134,3	14,9	304,3	365,2	14,9
Gobierno Regional	80,8	90,1	7,0	231,4	267,1	10,5
Gobiernos Locales	48,1	84,2	68,0	108,8	151,2	33,0
Total	241,0	308,7	22,8	644,6	783,4	16,4
Corriente	175,5	213,0	16,4	502,0	617,4	17,8
Capital	65,5	95,7	40,1	142,6	166,0	11,5
Inversión Pública	52,8	83,0	50,8	123,0	148,2	15,3

Fuente: BCRP-Departamento de Estadísticas Fiscales.

Elaboración: BCRP, Sucursal Puno, Departamento de Estudios Económicos.

9.1 Gasto corriente no financiero

- El gasto corriente no financiero presentó un crecimiento de 16,4 por ciento interanual en términos reales, debido a mayores montos devengados por el Gobierno Nacional (32,6 por ciento), Gobierno Regional (5,6 por ciento) y los Gobiernos Locales (2,4 por ciento); principalmente en la compra de bienes y servicios.

CUADRO N° 15
PUNO: GASTO CORRIENTE NO FINANCIERO
(Millones de Soles)

RUBROS	MARZO			ENERO-MARZO		
	2015	2016	Var. % real	2015	2016	Var. % real
- Gobierno Nacional	73,3	101,3	32,6	227,4	300,6	26,6
- Gobierno Regional	74,5	82,1	5,6	223,1	250,0	7,3
- Gobiernos Locales	27,7	29,6	2,4	51,5	66,8	24,2
TOTAL	175,5	213,0	16,4	502,0	617,4	17,8

Fuente: BCRP-Departamento de Estadísticas Fiscales.

Elaboración: BCRP, Sucursal Puno, Departamento de Estudios Económicos.

- En los tres primeros meses del año, el gasto corriente no financiero se incrementó en 17,8 por ciento en términos reales, debido al crecimiento del gasto del Gobierno Nacional (26,6 por ciento), Gobiernos Locales (24,2 por ciento) y del Gobierno Regional (7,3 por ciento).

9.2 Inversión pública

- La inversión pública en Puno, correspondiente a los tres niveles de gobierno, totalizó en marzo en S/ 83,0 millones; 50,8 por ciento mayor, en términos reales, respecto a similar mes del año pasado. La inversión creció en los Gobiernos Locales (186,0 por ciento) y el Gobierno Regional (23,1 por ciento), siendo atenuada por menores inversiones del Gobierno Nacional (-16,3 por ciento).

CUADRO N° 16
PUNO: INVERSIÓN PÚBLICA 1/
(Millones de soles)

RUBROS	MARZO			ENERO-MARZO		
	2015	2016	Var. % real	2015	2016	Var. % real
- Gobierno Nacional	30,2	26,4	-16,3	61,6	52,7	-18,0
- Gobierno Regional	6,3	8,1	23,1	8,4	17,1	95,4
- Gobiernos Locales	16,3	48,6	186,0	53,0	78,4	41,4
TOTAL	52,8	83,0	50,8	123,0	148,2	15,3

1/ Comprende la formación bruta de capital.

Fuente: BCRP-Departamento de Estadísticas Fiscales.

Elaboración: BCRP, Sucursal Puno, Departamento de Estudios Económicos.

- Durante los tres primeros meses del año, la inversión pública acumuló un total de S/ 148,2 millones, 15,3 por ciento mayor, respecto a similar periodo del pasado año. La inversión acumulada se incrementó en el Gobierno Regional (95,4 por ciento) y los Gobiernos Locales (41,4 por ciento), y fue atenuada por menores inversiones del Gobierno Nacional (-18,0 por ciento).

GRAFICO N° 9
PUNO: VARIACIÓN PORCENTUAL REAL DE INVERSIÓN PÚBLICA
 (Respecto a similar mes del año anterior)

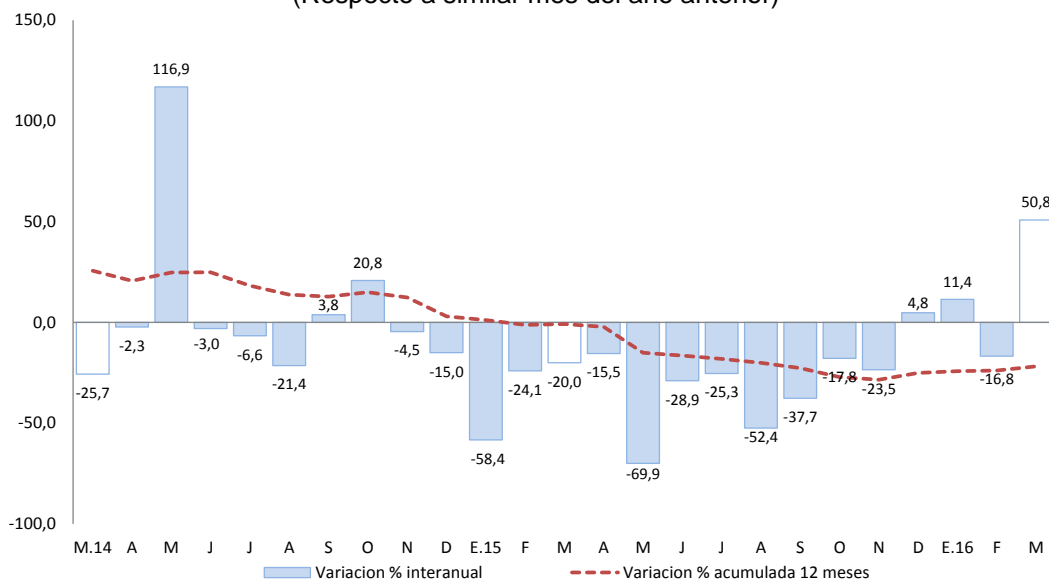

Fuente: Fuente: BCRP-Departamento de Estadísticas Fiscales.
 Elaboración: BCRP, Sucursal Puno. Departamento de Estudios Económicos.

En cuanto a los principales proyectos que se ejecutaron entre enero y marzo, destacaron:

- La “Rehabilitación integral y ampliación de la capacidad de albergue del establecimiento penitenciario de Puno” con S/ 7,8 millones devengados a cargo del Gobierno Central, y un avance del 62,3 por ciento respecto de su PIM;
- Los “Pasos de frontera Desaguadero (Perú Bolivia)” con S/. 3,6 millones devengados a cargo del Gobierno Central, y un avance del 6,6 por ciento respecto de su PIM; y
- El “Mejoramiento y ampliación del servicio de agua del sistema de riego Yocara, en la localidad de Yocara, distritos de Juliaca y Caracoto, provincia de San Román, región Puno” con S/ 3,0 millones devengado a cargo del Gobierno Regional, y un avance del 46,8 por ciento respecto a su PIM.

VI. ANEXOS

ANEXO 1

PUNO: PRODUCCION AGROPECUARIA 1/
(TM)

PRINCIPALES PRODUCTOS	2015										2016			PRINCIPALES PRODUCTOS	
	MAR	ABR	MAY	JUN	JUL	AGO	SET	OCT	NOV	DIC	ENE	FEB	MAR		
AGRICOLA															AGRICOLA
Quinoa	259	27 524	10 438	0	0	0	0	0	0	0	0	0	0	1 246	Quinoa
Cañihua	267	2 919	1 277	0	0	0	0	0	0	0	0	0	0	627	Cañihua
Cebada Grano	141	11 707	18 318	404	0	0	0	0	0	0	0	0	0	133	Cebada Grano
Trigo	0	412	1 208	52	0	0	0	0	0	0	0	0	0	0	Trigo
Centeno Grano	0	0	0	75	0	0	0	0	0	0	0	0	0	0	Centeno Grano
Avena Grano	0	2 226	4 064	641	0	0	0	0	0	0	0	0	0	0	Avena Grano
Maiz Amiláceo	0	2 547	2 677	483	0	0	0	0	0	0	0	0	0	0	Maiz Amiláceo
Maiz Amarillo Duro	269	2 291	1 422	20	0	0	0	0	0	0	0	0	0	205	Maiz Amarillo Duro
Arroz	0	148	315	0	0	0	0	0	0	0	0	0	0	0	Arroz
Papa	48 828	360 151	275 574	5 363	0	0	0	0	5 591	22 526	1 888	15 802	75 144	144	Papa
Oca	144	16 862	14 103	1 152	0	0	0	0	0	0	0	39	710	0	Oca
Olluco	87	6 848	9 952	482	0	0	0	0	0	0	0	563	721	0	Olluco
Mashua	58	3 165	3 338	407	0	0	0	0	0	0	0	0	202	0	Mashua
Yuca	0	1 236	7 808	11 680	0	0	0	0	0	0	0	0	0	0	Yuca
Tarhui	0	0	1 364	418	0	0	0	0	0	0	0	0	0	0	Tarhui
Haba	1 349	5 504	7 381	238	0	0	0	0	0	0	12	584	2 200	0	Haba
Arveja	0	195	907	13	0	0	0	0	0	0	0	0	0	0	Arveja
Cebolla	2 211	2 666	2 450	0	0	0	0	0	0	0	0	1 168	2 407	0	Cebolla
Avena Forrajera	21 657	816 091	701 548	11 904	0	0	0	0	0	0	0	0	161 146	0	Avena Forrajera
Cebada Forrajera	3 951	181 018	215 412	880	0	0	0	0	0	0	0	0	14 450	0	Cebada Forrajera
Plátano	1 013	995	951	933	891	859	893	1 095	1 073	861	911	809	1 022	0	Plátano
Naranja	125	885	6 155	8 405	6 230	3 826	0	0	0	0	0	0	42	0	Naranja
Café	35	395	1 826	3 500	698	50	0	0	0	0	0	0	0	0	Café
Alfalfa	281 242	280 914	142 719	51 411	0	0	0	0	765	31 489	16 141	100 911	248 177	0	Alfalfa
Otros Pastos Cultivados	37 639	48 042	32 281	8 949	0	0	0	0	0	10 008	1 740	11 576	35 286	0	Otros Pastos Cultivados
PECUARIA 2/															PECUARIA 2/
Carne de Vacuno	1 673	2 331	2 396	2 354	2 127	1 826	1 644	1 293	1 311	1 231	1 289	1 548	1 694	0	Carne de Vacuno
Carne de Ovino	712	1 078	1 163	1 161	1 206	1 065	932	721	618	531	528	650	711	0	Carne de Ovino
Carne de Alpaca	462	685	698	685	672	556	457	404	332	218	331	462	467	0	Carne de Alpaca
Carne de Llama	125	180	207	197	173	144	132	102	83	101	97	122	129	0	Carne de Llama
Carne de Porcino	194	265	281	302	287	244	230	181	175	168	152	199	195	0	Carne de Porcino
Carne de Ave	276	276	296	293	285	275	272	256	255	252	248	291	282	0	Carne de Ave
Leche de Vacuno	13 465	12 915	10 467	8 726	6 936	5 957	4 778	4 150	4 552	5 490	8 848	13 080	13 804	0	Leche de Vacuno
Lana de Ovino	1 807	0	0	0	0	0	0	0	705	348	0	1 840	1 800	0	Lana de Ovino
Fibra de Alpaca	469	0	0	0	0	0	0	0	1 518	305	0	450	475	0	Fibra de Alpaca
Fibra de Llama	68	0	0	0	0	0	0	0	242	46	0	77	72	0	Fibra de Llama
Otros pdtos. Pecuarios	1 138	1 483	1 698	1 537	1 477	1 460	1 420	1 152	992	883	849	961	1 164	0	Otros pdtos. Pecuarios

1/ Cifras preliminares, actualizado al 11-05-2016

2/ Peso neto

FUENTE: Dirección Regional Agraria - Puno



ANEXO 2

PUNO: SUPERFICIE AGRÍCOLA SEMBRADA 1/
(Hectáreas)

PRINCIPALES CULTIVOS	2015										2016			PRINCIPALES CULTIVOS
	MAR	ABR	MAY	JUN	JUL	AGO	SET	OCT	NOV	DIC	ENE	FEB	MAR	
Quinua	0	0	0	0	0	0	11 313	23 025	2 092	0	0	0	0	Quinua
Cañihua	0	0	0	0	0	0	966	3 149	1 366	42	0	0	0	Cañihua
Cebada Grano	0	0	0	0	0	1	2 221	17 609	7 919	0	0	0	0	Cebada Grano
Trigo	0	0	3	0	0	0	241	964	296	0	0	0	0	Trigo
Centeno Grano	0	0	0	0	0	0	0	55	20	0	0	0	0	Centeno Grano
Avena Grano	0	0	0	0	0	0	120	5 272	2 807	0	0	0	0	Avena Grano
Maiz Amiláceo	0	0	0	0	0	505	2 005	1 474	0	0	0	0	0	Maiz Amiláceo
Maiz Amarillo Duro	0	0	0	0	0	718	1 453	264	0	0	0	0	0	Maiz Amarillo Duro
Arroz	0	0	0	0	0	10	165	108	0	0	0	0	0	Arroz
Papa	0	0	0	645	1 273	3 654	10 789	27 992	14 375	1 596	0	0	0	Papa
Oca	0	0	0	0	0	240	1 255	2 322	122	0	0	0	0	Oca
Olluco	0	0	0	0	0	230	1 038	1 348	256	0	0	0	0	Olluco
Mashua	0	0	0	0	0	39	344	526	43	0	0	0	0	Mashua
Yuca	0	0	0	0	0	730	913	284	0	0	0	0	0	Yuca
Tarhui	0	0	0	0	0	1	214	1 106	0	0	0	0	0	Tarhui
Haba	0	0	0	0	11	1 657	5 374	3 769	63	0	0	0	0	Haba
Arveja	0	0	0	0	0	144	691	324	21	0	0	0	0	Arveja
Cebolla	0	0	0	0	4	34	246	159	38	1	0	0	0	Cebolla
Avena Forrajera	0	0	0	0	0	2	6	7 138	26 599	28 402	2 010	0	0	Avena Forrajera
Cebada Forrajera	0	0	0	0	0	0	6	645	4 685	11 780	1 255	0	0	Cebada Forrajera
Plátano	0	0	0	0	0	0	0	0	0	0	0	0	0	Plátano
Naranja	0	0	0	0	0	0	0	0	0	0	0	0	0	Naranja
Café	0	0	0	0	0	0	0	0	0	0	0	0	0	Café
Alfalfa	0	0	0	0	0	0	0	0	0	5 678	2 503	0	0	Alfalfa
Otros Pastos Cultivados	0	0	0	0	0	0	0	0	0	890	271	0	0	Otros Pastos Cultivados
TOTAL	0	0	3	645	1 288	7 965	39 360	97 533	60 702	48 390	6 039	0	0	TOTAL

1/ Cifras preliminares. Además, no incluye superficie instalada de cultivos permanentes. Actualizado al 11-05-2016

FUENTE: Dirección Regional Agraria - Puno



ANEXO 3

**PUNO: EXTRACCION Y PRODUCCIÓN PESQUERA 1/
(T.m.)**

	2015										2016			
	MAR	ABR	MAY	JUN	JUL	AGO	SET	OCT	NOV	DIC	ENE	FEB	MAR	
CHD 2/	4 000	2 953	1 699	3 503	2 966	2 475	2 460	2 811	2 615	3 721	3 124	3 332	3 602	CHD 2/
- Boga	0	0	0	0	0	0	0	0	0	0	0	0	0	- Boga
- Carachi	13	14	13	15	13	12	11	8	11	17	14	16	17	- Carachi
- Ispi	17	14	11	6	6	0	2	3	10	9	25	38	22	- Ispi
-Suche	0	0	0	0	0	0	0	0	0	0	0	0	0	-Suche
- Mauri	0	1	0	0	0	18	1	1	1	1	0	0	1	- Mauri
- Pejerrey	7	8	8	9	9	12	11	12	8	7	8	10	15	- Pejerrey
- Trucha Natural	9	10	10	9	9	7	5	11	5	5	5	5	6	- Trucha Natural
- Trucha Crianza	3 955	2 907	1 656	3 464	2 928	2 426	2 429	2 777	2 581	3 683	3 071	3 263	3 542	- Trucha Crianza

1/ Cifras preliminares

2/ Consumo Humano Directo

FUENTE: Ministerio de la Producción - Puno

ANEXO 4

**PUNO: PRODUCCIÓN MINERA 1/
(Contenido fino)**

PRODUCTOS	2015										2016			PRODUCTOS
	MAR	ABR	MAY	JUN	JUL	AGO	SET	OCT	NOV	DIC	ENE	FEB	MAR	
MINERIA METALICA														MINERIA METALICA
Estaño (TMF)	1 665	1 654	1 622	1 679	1 592	1 693	1 567	1 696	1 591	1 841	1 189	1 488	1 597	Estaño (TMF)
Plomo (TMF)	274	319	143	179	245	240	122	298	216	279	40	0	0	Plomo (TMF)
Oro (kgr-f)	392	427	411	427	398	374	360	368	365	426	319	360	336	Oro (kgr-f)
Plata (kg-f)	1 114	758	347	289	86	451	351	514	420	538	87	25	19	Plata (kg-f)
Zinc (TMF)	291	293	111	197	205	249	208	214	157	248	38	0	0	Zinc (TMF)

1/ Cifras preliminarres

FUENTE: Ministerio de Energía y Minas



ANEXO 5

**PUNO: PRODUCCIÓN MANUFACTURERA 1/
(Índice 2007=100)**

PRODUCTOS	2015										2016			PRODUCTOS
	MAR	ABR	MAY	JUN	JUL	AGO	SET	OCT	NOV	DIC	ENE	FEB	MAR	
Bebidas gaseosas	32,7	22,4	28,7	30,0	28,0	31,4	32,1	38,1	40,1	33,9	37,0	36,7	23,6	Bebidas gaseosas
Productos de panadería	333,1	194,7	181,9	249,4	185,5	212,6	249,0	200,8	194,1	277,3	174,7	165,7	249,6	Productos de panadería
Ladrillos	54,5	54,3	61,0	19,5	48,6	51,0	30,1	60,8	66,0	45,6	45,4	37,2	64,0	Ladrillos
Cemento	0,0	0,0	0,0	0,0	0,0	0,0	0,0	0,0	0,0	0,0	0,0	0,0	0,0	Cemento
Cal 2/	238,0	308,1	394,7	456,1	471,9	472,1	458,8	497,9	508,3	570,4	560,0	416,3	233,1	Cal 2/
Prendas de Vestir	0,0	51,1	276,3	383,9	438,9	542,7	542,5	541,7	539,9	5,9	5,9	0,0	0,0	Prendas de Vestir
Muebles	4,6	4,2	5,8	3,3	3,1	3,2	6,0	5,2	5,5	9,0	11,0	6,5	9,3	Muebles
Joyas	0,0	0,0	0,0	0,0	0,0	0,0	0,0	0,0	0,0	0,0	0,0	0,0	0,0	Joyas
TOTAL	113,4	144,2	186,5	215,5	223,1	224,8	218,8	237,0	241,8	263,9	258,5	192,9	110,2	TOTAL

1/ Cifras preliminares

2/ Producción estimada a partir de octubre 2015

FUENTE: Empresas manufactureras respectivas

ANEXO 6

**PUNO: PRODUCCIÓN MANUFACTURERA 1/
(Variación porcentual)**

PRODUCTOS	2015										2016			PRODUCTOS
	MAR	ABR	MAY	JUN	JUL	AGO	SET	OCT	NOV	DIC	ENE	FEB	MAR	
Bebidas gaseosas	-19,7	-35,6	-35,2	-1,5	-34,2	-31,3	-20,3	-32,2	-21,8	-13,1	5,0	16,8	-27,7	Bebidas gaseosas
Productos de panadería	71,4	20,3	-3,1	45,7	-15,3	29,4	9,7	-5,6	-8,3	59,5	11,2	-18,6	-25,0	Productos de panadería
Ladrillos	20,2	56,8	-6,2	-56,9	-25,2	-12,4	-48,3	175,7	8,5	-18,3	-14,3	-6,0	17,5	Ladrillos
Cemento	-100,0	-100,0	-100,0	-100,0	-100,0	-100,0	-	-	-	-	-	-	-	Cemento
Cal 2/	36,0	16,9	52,1	69,1	70,8	89,1	75,7	41,9	194,2	244,5	99,8	28,5	-2,1	Cal 2/
Prendas de Vestir	-100,0	-90,7	-49,8	-1,1	28,7	-30,1	125,2	940,2	9 571,7	-32,3	-	-	-	Prendas de Vestir
Muebles	-5,8	23,5	-31,5	-50,4	-36,6	-56,5	25,9	-23,3	-6,7	28,2	109,4	42,0	101,7	Muebles
Joyas	-	-	-	-	-	-	-	-	-	-	-	-	-	Joyas
TOTAL	-14,8	-13,3	20,6	35,6	40,2	50,2	73,3	43,6	188,1	231,1	96,9	27,7	-2,8	TOTAL

1/ Cifras preliminares

2/ Producción estimada a partir de octubre 2015

FUENTE: Empresas manufactureras respectivas



ANEXO 7

PUNO: ARRIBO DE TURISTAS, SEGÚN NACIONALIDAD
(Número de Personas)

	2014	2015												
	DIC	ENE	FEB	MAR	ABR	MAY	JUN	JUL	AGO	SET	OCT	NOV	DIC	
PERU	38 415	42 201	52 313	39 335	41 181	41 528	42 038	46 846	47 366	38 876	39 421	40 232	39 375	PERU
NORTE AMERICA	4 738	3 332	2 734	3 734	5 157	6 195	6 546	6 289	4 970	5 728	5 369	5 973	3 705	NORTE AMERICA
EE.UU.	2 944	2 188	1 851	2 847	3 461	4 762	5 184	4 666	3 567	4 059	4 028	3 728	3 000	EE.UU.
Canada	1 794	1 144	883	887	1 696	1 433	1 362	1 623	1 403	1 669	1 341	2 245	705	Canada
CENTRO AMERICA	564	524	212	408	704	523	595	863	571	551	571	587	533	CENTRO AMERICA
Mexico	512	401	142	273	456	361	538	613	436	468	525	516	432	Mexico
Otros paises	52	123	70	135	248	162	57	250	135	83	46	71	101	Otros paises
SUD AMERICA	2 549	6 445	3 892	3 567	4 141	3 295	4 473	5 872	4 121	3 817	4 196	3 260	2 884	SUD AMERICA
Argentina	210	1 473	561	903	989	1 027	856	1 962	1 054	1 391	1 136	773	617	Argentina
Bolivia	557	604	519	399	419	504	565	467	475	523	432	443	535	Bolivia
Brasil	665	2 669	1 478	1 134	1 697	1 102	1 611	2 217	1 651	1 153	1 615	1 088	711	Brasil
Chile	132	524	968	654	502	168	160	421	311	232	454	458	418	Chile
Colombia	872	1 070	285	383	446	408	1 019	624	490	450	421	379	519	Colombia
Ecuador	98	77	74	85	77	50	238	144	115	40	100	91	68	Ecuador
Venezuela	15	28	7	9	11	36	24	37	25	28	38	28	16	Venezuela
EUROPA	7 298	7 324	6 946	10 570	13 309	12 652	11 686	16 516	22 693	17 132	19 504	14 647	7 555	EUROPA
Inglaterra	965	1 529	1 307	1 527	2 557	3 148	2 434	2 381	3 128	3 755	3 468	2 051	1 681	Inglaterra
Alemania	748	1 400	1 416	2 263	2 426	1 661	1 890	2 438	3 578	2 558	3 392	2 835	669	Alemania
España	583	459	408	553	727	719	839	1 527	3 631	1 589	1 614	1 108	766	España
Francia	1 487	1 378	1 597	2 068	3 624	3 777	2 828	3 367	5 042	3 894	4 051	3 059	1 703	Francia
Italia	1 658	486	308	1 552	542	660	803	804	3 421	1 334	1 806	1 038	998	Italia
Otros Paises	1 857	2 072	1 910	2 607	3 433	2 687	2 892	5 999	3 893	4 002	5 173	4 556	1 738	Otros Paises
ASIA	1 088	1 786	1 583	1 993	1 277	1 209	1 339	1 229	1 222	1 680	1 423	1 167	1 238	ASIA
Japon	397	591	857	776	284	370	456	365	419	523	370	222	335	Japon
Korea	148	400	187	436	91	119	145	163	92	62	187	122	258	Korea
Otros Paises	543	795	539	781	902	720	738	701	711	1 095	866	823	645	Otros Paises
AFRICA	53	16	11	29	53	58	11	13	32	30	29	12	42	AFRICA
OTROS	2 027	1 987	1 101	2 608	2 558	3 107	2 221	3 028	2 538	2 924	3 457	2 120	1 915	OTROS
TOTAL NACIONALES	38 415	42 201	52 313	39 335	41 181	41 528	42 038	46 846	47 366	38 876	39 421	40 232	39 375	TOTAL NACIONALES
TOTAL EXTRANJEROS	18 317	21 414	16 479	22 909	27 199	27 039	26 871	33 810	36 147	31 862	34 549	27 766	17 872	TOTAL EXTRANJEROS
TOTAL GENERAL	56 732	63 615	68 792	62 244	68 380	68 567	68 909	80 656	83 513	70 738	73 970	67 998	57 247	TOTAL GENERAL

FUENTE : Página web MINCETUR



ANEXO 8

PUNO: EXPORTACIONES (FOB), SEGÚN GRUPO DE PRODUCTOS

(Millones de US\$)

RUBROS	2015										2016			RUBROS
	Mar	Abr	May	Jun	Jul	Ago	Set	Oct	Nov	Dic	Ene	Feb	Mar	
1. PROD. TRADICIONALES	94,8	100,6	90,2	128,8	102,6	95,9	115,3	155,2	95,7	128,2	145,5	115,2	140,0	1. PROD. TRADICIONALES
. Agropecuarios	0,0	0,0	0,0	0,0	0,2	0,3	0,4	1,8	1,3	1,2	0,3	0,2	0,0	. Agropecuarios
. Mineros 1/	94,8	100,6	90,2	128,8	102,4	95,6	114,9	153,3	94,4	127,0	145,3	115,1	140,0	. Mineros 1/
2. PROD. NO TRADICIONALES	2,9	3,0	1,4	6,7	2,3	4,0	5,1	4,1	2,7	4,0	3,6	3,1	4,6	2. PROD. NO TRADICIONALES
. Agropecuarios	0,6	0,1	0,3	0,3	0,8	1,1	1,4	1,2	1,8	1,0	1,1	0,4	0,8	. Agropecuarios
. Pesqueros	0,2	0,5	0,3	0,6	0,4	0,2	0,6	0,1	0,2	0,4	0,2	0,4	0,5	. Pesqueros
. Textiles	0,7	0,4	0,1	0,3	0,3	0,2	0,4	0,6	0,2	0,9	0,6	0,5	0,9	. Textiles
. Resto de no tradicionales 2/	1,3	2,0	0,7	5,5	0,9	2,5	2,6	2,2	0,6	1,7	1,6	1,8	2,4	. Resto de no tradicionales 2/
3. TOTAL	97,7	103,7	91,5	135,4	105,0	99,9	120,4	159,3	98,4	132,2	149,1	118,3	144,6	3. TOTAL

1/ Productos de maderas, papeles, químicos, minería no metálica, sidero metalúrgicos y joyería, metal mecánico, sombreros de punto, bisutería, juguetes, fundas, instrumentos musicales, productos de hierro laminados, pieles y sus manufacturas.

FUENTE: SUNAT. w w w .sunat.gob.pe

ELABORACIÓN: BCRP Sucursal Puno, Dpto. de Estudios Económicos.



ANEXO 9

PUNO: EXPORTACIONES DE PRODUCTOS TRADICIONALES

(Millones de US\$)

TIPO	2015										2016			TIPO
	Mar	Abr	May	Jun	Jul	Ago	Set	Oct	Nov	Dic	Ene	Feb	Mar	
AGROPECUARIOS	0,0	0,0	0,0	0,0	0,2	0,3	0,4	1,8	1,3	1,2	0,3	0,2	0,0	AGROPECUARIOS
Café														Café
Volumen (TM)	0,0	0,0	0,0	0,0	0,0	0,1	0,0	0,2	0,2	0,2	0,0	0,0	0,0	Volumen (TM)
Valor (Mill. US\$)	0,0	0,0	0,0	0,0	0,2	0,3	0,2	1,8	1,2	0,9	0,2	0,2	0,0	Valor (Mill. US\$)
Lana sin cardar ni peinar														Lana sin cardar ni peinar
Volumen (TM)	0,0	0,0	0,0	0,0	0,0	0,0	0,0	0,0	0,0	0,1	0,0	0,0	0,0	Volumen (TM)
Valor (Mill. US\$)	0,0	0,0	0,0	0,0	0,0	0,0	0,0	0,0	0,1	0,3	0,1	0,0	0,0	Valor (Mill. US\$)
Resto de agropecuarios 1/														Resto de agropecuarios 1/
Volumen (TM)	0,0	0,0	0,0	0,0	0,0	0,0	0,0	0,0	0,0	0,0	0,0	0,0	0,0	Volumen (TM)
Valor (Mill. US\$)	0,0	0,0	0,0	0,0	0,0	0,0	0,3	0,0	0,0	0,0	0,0	0,0	0,0	Valor (Mill. US\$)
MINEROS	94,8	100,6	90,2	128,8	102,4	95,6	114,9	153,3	94,4	127,0	145,3	115,1	140,0	MINEROS
Estaño														Estaño
Volumen (TM)	1,8	1,7	1,0	2,4	1,6	1,7	1,5	1,7	1,5	2,5	1,5	1,3	1,8	Volumen (TM)
Valor (Mill. US\$)	44,8	34,7	29,6	48,1	27,6	27,5	23,5	26,9	22,9	37,9	22,3	19,5	29,6	Valor (Mill. US\$)
Oro														Oro
Volumen (TM)	0,0	0,0	0,0	0,0	0,0	0,0	0,0	0,0	0,0	0,0	0,0	0,0	0,0	Volumen (TM)
Valor (Mill. US\$)	46,0	65,4	56,5	79,9	62,3	67,7	90,5	124,3	68,5	89,2	116,9	93,1	110,3	Valor (Mill. US\$)
Zinc														Zinc
Volumen (TM)	0,0	0,0	0,0	0,0	0,0	0,0	0,0	0,0	0,0	0,0	0,0	0,0	0,0	Volumen (TM)
Valor (Mill. US\$)	0,0	0,0	0,0	0,0	0,0	0,0	0,0	0,0	0,0	0,0	0,0	0,0	0,0	Valor (Mill. US\$)
Plomo														Plomo
Volumen (TM)	0,0	0,0	0,0	0,0	0,4	0,0	0,3	0,7	0,7	0,0	0,0	0,9	0,0	Volumen (TM)
Valor (Mill. US\$)	0,0	0,0	0,0	0,0	0,8	0,0	0,2	1,0	2,1	0,0	0,0	2,5	0,0	Valor (Mill. US\$)
Cobre														Cobre
Volumen (TM)	0,0	0,0	0,0	0,0	0,0	0,0	0,0	0,0	0,0	0,0	0,0	0,0	0,0	Volumen (TM)
Valor (Mill. US\$)	0,0	0,0	0,0	0,0	0,0	0,0	0,0	0,0	0,0	0,0	0,0	0,0	0,0	Valor (Mill. US\$)
Resto de mineros 2/														Resto de mineros 2/
Volumen	3,1	0,2	1,3	0,2	14,9	0,1	0,2	0,3	0,9	0,0	10,1	0,0	0,0	Volumen
Valor (Mill. US\$)	4,0	0,6	4,1	0,7	11,8	0,4	0,7	1,1	0,9	0,0	6,1	0,0	0,0	Valor (Mill. US\$)
TOTAL	94,8	100,6	90,2	128,8	102,6	95,9	115,3	155,2	95,7	128,2	145,5	115,2	140,0	TOTAL

1/ Comprende cueros, pieles en bruto, e hilados de lana cardada.

2/ Comprende minerales de los metales preciosos y sus concentrados, minerales de hierro y sus concentrados, y combustibles minerales.

FUENTE: SUNAT. www.sunat.gob.pe

ELABORACIÓN: BCRP Sucursal Puno, Dpto. de Estudios Económicos.



ANEXO 10

PUNO: EXPORTACIONES DE PRODUCTOS NO TRADICIONALES

(Millones de US\$)

TIPO	2015										2016			TIPO
	Mar	Abr	May	Jun	Jul	Ago	Set	Oct	Nov	Dic	Ene	Feb	Mar	
AGROPECUARIOS	0,6	0,1	0,3	0,3	0,8	1,1	1,4	1,2	1,8	1,0	1,1	0,4	0,8	AGROPECUARIOS
Quinoa excepto para la siembra	0,5	0,0	0,3	0,1	0,7	0,7	0,8	0,8	1,3	0,5	0,5	0,3	0,7	Quinoa excepto para la siembra
Resto	0,2	0,1	0,1	0,1	0,1	0,4	0,7	0,5	0,5	0,5	0,6	0,0	0,1	Resto
PESQUEROS	0,2	0,5	0,3	0,6	0,4	0,2	0,6	0,1	0,2	0,4	0,2	0,4	0,5	PESQUEROS
Trucha Congelada	0,2	0,5	0,3	0,6	0,4	0,2	0,6	0,1	0,2	0,4	0,2	0,4	0,5	Trucha Congelada
TEXTILES	0,7	0,4	0,1	0,3	0,3	0,2	0,4	0,6	0,2	0,9	0,6	0,5	0,9	TEXTILES
Prendas de vestir y otras confecciones	0,0	0,0	0,0	0,0	0,0	0,1	0,1	0,1	0,0	0,0	0,0	0,0	0,0	Prendas de vestir y otras confecciones
Fibras textiles	0,7	0,3	0,1	0,2	0,2	0,1	0,2	0,4	0,1	0,8	0,6	0,5	0,8	Fibras textiles
Resto 1/	0,0	0,1	0,0	0,1	0,0	0,1	0,1	0,1	0,0	0,0	0,0	0,0	0,1	Resto 1/
RESTO DE NO TRADICIONALES 2/	1,3	2,0	0,7	5,5	0,9	2,5	2,6	2,2	0,6	1,7	1,6	1,8	2,4	RESTO DE NO TRADICIONALES 2/
PRODUCTOS NO TRADICIONALES	2,9	3,0	1,4	6,7	2,3	4,0	5,1	4,1	2,7	4,0	3,6	3,1	4,6	PRODUCTOS NO TRADICIONALES

1/ Incluye hilados y tejidos.

2/ Sombreros de punto, bisutería, juguetes, fundas, instrumentos musicales, productos de hierro laminados, pieles y sus manufacturas.

FUENTE: SUNAT. www.sunat.gob.pe

ELABORACIÓN: BCRP Sucursal Puno, Dpto. de Estudios Económicos.



ANEXO 11

PUNO: ADUANA DE DESAGUADERO - IMPORTACIONES (FOB), SEGÚN USO O DESTINO ECONOMICO

(Millones de US\$)

RUBROS	2015										2016			RUBROS
	Mar	Abr	May	Jun	Jul	Ago	Set	Oct	Nov	Dic	Ene	Feb	Mar	
BIENES DE CONSUMO	5,5	6,6	7,2	7,3	9,4	9,4	11,1	9,2	7,7	6,5	4,5	5,8	6,5	BIENES DE CONSUMO
. Alimentos y Bebidas	4,8	5,3	6,5	6,6	9,0	8,5	10,2	8,4	7,2	6,0	4,3	5,1	5,8	. Alimentos y Bebidas
. Productos Farmacéuticos	0,2	0,3	0,0	0,1	0,1	0,3	0,0	0,2	0,0	0,2	0,0	0,0	0,1	. Productos Farmacéuticos
. Utensilios Domésticos	0,0	0,0	0,0	0,0	0,0	0,0	0,0	0,0	0,0	0,0	0,0	0,0	0,0	. Utensilios Domésticos
. Electrod.y Veh.Uso Part.	0,1	0,2	0,2	0,2	0,0	0,0	0,0	0,0	0,0	0,0	0,0	0,0	0,0	. Electrod.y Veh.Uso Part.
. Otros	0,5	0,8	0,6	0,4	0,3	0,7	0,9	0,6	0,6	0,4	0,2	0,6	0,6	. Otros
INSUMOS	8,3	12,8	12,8	14,4	13,9	16,2	17,3	14,5	14,6	16,0	14,0	12,1	14,2	INSUMOS
. Combustibles y Lubricantes	0,0	0,0	0,0	0,1	0,1	0,3	0,6	1,0	0,9	1,1	0,9	1,1	1,8	. Combustibles y Lubricantes
. Insumos para la Agricultura	5,5	10,5	10,9	12,0	11,5	13,0	13,6	10,7	10,6	11,6	10,3	7,9	8,9	. Insumos para la Agricultura
. Insumos para la Industria	2,9	2,3	1,9	2,3	2,3	2,9	3,1	2,8	3,1	3,3	2,8	3,1	3,6	. Insumos para la Industria
BIENES DE CAPITAL	0,8	0,2	0,2	0,1	0,3	0,1	0,2	0,2	0,0	0,7	0,9	0,0	3,9	BIENES DE CAPITAL
. Maquinaria y Equipo	0,7	0,0	0,1	0,0	0,3	0,1	0,0	0,1	0,0	0,5	0,0	0,0	0,0	. Maquinaria y Equipo
. Partes y Piezas	0,0	0,0	0,0	0,0	0,0	0,0	0,1	0,0	0,0	0,0	0,0	0,0	0,0	. Partes y Piezas
. Herramientas	0,0	0,0	0,0	0,0	0,0	0,0	0,0	0,1	0,0	0,1	0,7	0,0	3,8	. Herramientas
. Materiales de Construcción	0,1	0,1	0,1	0,1	0,1	0,0	0,1	0,0	0,0	0,1	0,2	0,0	0,1	. Materiales de Construcción
TOTAL	14,7	19,6	20,2	21,7	23,6	25,7	28,6	23,9	22,3	23,3	19,4	17,9	24,6	TOTAL

FUENTE: SUNAT. www.sunat.gob.pe

ELABORACIÓN: BCRP Sucursal Puno, Dpto. de Estudios Económicos.



ANEXO 12

PUNO: CRÉDITOS

(Millones de soles)

INSTITUCIONES	2015											2016		INSTITUCIONES
	Feb	Mar	Abr	May	Jun	Jul	Ago	Set	Oct	Nov	Dic	Ene	Feb	
Banco de la Nación	119	120	121	121	121	122	123	125	127	128	128	130	132	Banco de la Nación
Agrobanco	44	45	45	46	44	41	41	41	41	42	42	41	40	Agrobanco
Banca múltiple	1 098	1 476	1 469	1 465	1 474	1 470	1 484	1 479	1 480	1 491	1 488	1 501	1 475	Banca múltiple
Inst. no bancarias	1 631	1 248	1 250	1 252	1 239	1 205	1 204	1 208	1 198	1 205	1 212	1 206	1 200	Inst. no bancarias
. Cajas Municipales	787	794	801	803	801	780	788	796	798	806	814	814	811	. Cajas Municipales
. Cajas Rurales	152	150	147	145	143	141	140	112	109	108	108	108	108	. Cajas Rurales
. EDPYMES	126	124	121	117	112	104	97	93	90	87	84	81	78	. EDPYMES
. Financieras	565	180	181	187	183	180	179	207	202	204	206	204	203	. Financieras
TOTAL	2 892	2 889	2 885	2 884	2 878	2 837	2 852	2 853	2 847	2 866	2 870	2 878	2 847	TOTAL

FUENTE: SBS.

ELABORACION: BCRP Sucursal Puno, Dpto. de Estudios Económicos.

ANEXO 13

PUNO: DEPÓSITOS

(Millones de soles)

INSTITUCIONES	2015											2016		INSTITUCIONES
	Feb	Mar	Abr	May	Jun	Jul	Ago	Set	Oct	Nov	Dic	Ene	Feb	
Banco de la Nación	319	310	322	303	322	302	311	302	314	309	333	385	392	Banco de la Nación
Banca múltiple	667	712	659	686	670	645	676	644	661	653	672	710	891	Banca múltiple
Inst. no bancarias	326	327	328	332	333	332	330	329	328	328	329	326	327	Inst. no bancarias
. Cajas Municipales	193	193	193	194	192	193	193	192	191	192	196	196	199	. Cajas Municipales
. Cajas Rurales	126	126	128	131	133	132	130	129	128	127	124	121	119	. Cajas Rurales
. Financieras	7	7	7	7	7	7	7	8	8	9	9	9	9	. Financieras
TOTAL	1 312	1 349	1 309	1 322	1 324	1 279	1 317	1 275	1 303	1 290	1 334	1 421	1 610	TOTAL

FUENTE: SBS.

ELABORACION: BCRP Sucursal Puno, Dpto. de Estudios Económicos.



ANEXO 14

PUNO: TASA DE MOROSIDAD

(En porcentajes)

INSTITUCIONES	2015													2016	INSTITUCIONES
	Ene	Feb	Mar	Abr	May	Jun	Jul	Ago	Set	Oct	Nov	Dic	Ene		
Banco de la Nación	0,8	0,8	0,8	0,9	0,9	1,0	1,0	1,1	1,3	1,2	1,3	1,2	1,1	Banco de la Nación	
Agrobanco	3,6	3,8	3,7	4,2	3,8	3,9	4,6	4,8	4,7	5,3	5,0	3,9	4,5	Agrobanco	
Banca múltiple	5,4	5,3	5,5	5,5	5,9	5,8	6,1	6,1	5,3	5,4	5,2	5,0	5,1	Banca múltiple	
Inst. no bancarias														Inst. no bancarias	
. Cajas Municipales	9,4	9,7	9,9	10,0	10,8	10,8	8,6	8,9	9,3	9,1	9,4	8,8	9,3	. Cajas Municipales	
. Cajas Rurales	6,7	7,0	6,9	7,1	7,4	7,4	7,7	8,1	8,3	8,7	8,5	8,0	8,7	. Cajas Rurales	
. EDPYMES	7,7	7,9	7,9	8,6	9,9	10,6	11,2	11,6	12,0	12,0	12,1	11,9	13,2	. EDPYMES	
. Financieras	6,6	7,0	9,1	8,7	8,8	8,1	8,2	8,4	8,9	9,3	9,3	9,2	9,4	. Financieras	
TOTAL	6,7	6,9	7,2	7,0	7,5	7,4	7,0	7,1	6,9	6,9	6,9	6,6	6,8	TOTAL	

FUENTE: SBS.

ELABORACION: BCRP Sucursal Puno, Dpto. de Estudios Económicos.

ANEXO 15

PUNO: INGRESOS RECAUDADOS DEL GOBIERNO NACIONAL 1/

(Millones de soles)

RUBROS	2015										2016			RUBROS
	Mar	Abr	May	Jun	Jul	Ago	Set	Oct	Nov	Dic	Ene	Feb	Mar	
I. INGRESOS TRIBUTARIOS	33,7	32,7	32,2	31,6	33,0	37,0	38,9	36,7	39,2	42,4	38,6	37,5	42,4	I. INGRESOS TRIBUTARIOS
1. Impuesto a la renta	18,2	14,4	11,7	12,0	12,2	13,7	13,0	13,0	13,7	13,4	16,3	16,2	20,4	1. Impuesto a la renta
- Personas naturales	2,1	2,9	2,3	2,6	2,2	2,8	2,6	2,2	2,4	3,1	4,2	2,9	2,6	- Personas naturales
- Personas jurídicas	10,0	8,6	8,6	8,9	9,4	10,2	9,7	9,9	10,9	9,8	11,9	13,2	14,2	- Personas jurídicas
- Regularización	6,1	2,9	0,8	0,5	0,6	0,8	0,8	1,0	0,3	0,5	0,2	0,1	3,5	- Regularización
2. Impuestos a la Importación	0,0	0,0	0,2	0,0	0,0	0,0	0,0	0,0	0,1	0,1	0,0	0,0	0,0	2. Impuestos a la Importación
3. Impuestos a la Prod. y consumo	13,6	17,2	19,1	18,0	19,8	20,9	24,3	21,9	21,5	23,6	21,6	20,4	20,6	3. Impuestos a la Prod. y consumo
. Impuesto General a las Ventas	13,3	16,8	18,9	17,9	19,6	20,5	23,9	21,5	21,2	23,2	21,3	20,1	20,2	. Impuesto General a las Ventas
- Interno	5,2	6,7	6,8	5,9	6,8	7,3	6,6	7,8	8,2	7,9	9,1	8,9	6,9	- Interno
- Importaciones	8,1	10,2	12,1	12,0	12,8	13,1	17,4	13,7	13,0	15,3	12,3	11,2	13,4	- Importaciones
. Impuesto Selectivo al Consumo 2/	0,3	0,4	0,2	0,1	0,3	0,4	0,4	0,4	0,3	0,3	0,3	0,2	0,4	. Impuesto Selectivo al Consumo
4. Otros ingresos	1,8	1,1	1,1	1,5	1,1	2,3	1,5	1,7	4,0	5,2	0,7	0,9	1,4	4. Otros ingresos
II. INGRESOS NO TRIBUTARIOS	1,4	2,5	2,0	2,2	2,0	2,1	2,1	2,0	2,2	2,2	1,2	1,5	1,5	II. INGRESOS NO TRIBUTARIOS
III. TOTAL	35,1	35,2	34,2	33,8	35,1	39,0	41,0	38,7	41,4	44,6	39,9	39,0	43,9	III. TOTAL

1/ Información registrada al 31 de marzo de 2016.

2/ Incluye el Impuesto Selectivo al Consumo interno y de importaciones.

Fuente: SUNAT.

Elaboración: BCRP Sucursal Puno, Dpto. de Estudios Económicos.



ANEXO 16

PUNO: EJECUCIÓN DEL PRESUPUESTO DE GASTOS DEL GOBIERNO GENERAL

(Millones de soles)

TIPO DE GASTO	2015										2016			TIPO DE GASTO
	Mar	Abr	May	Jun	Jul	Ago	Set	Oct	Nov	Dic	Ene	Feb	Mar	
I. GASTOS CORRIENTES	175,5	205,8	204,3	212,6	213,1	205,6	228,5	233,1	242,2	351,3	198,4	206,0	213,0	I. GASTOS CORRIENTES
Gobierno Nacional	73,3	95,2	95,3	95,4	84,3	90,4	105,2	107,4	110,9	134,8	102,2	97,1	101,3	Gobierno Nacional
Gobierno Regional	74,5	82,3	84,9	88,5	95,9	88,4	92,3	95,5	106,5	154,4	85,6	82,3	82,1	Gobierno Regional
Gobiernos Locales	27,7	28,4	24,1	28,7	32,9	26,7	31,0	30,2	24,8	62,1	10,6	26,6	29,6	Gobiernos Locales
Remuneraciones	95,2	97,2	98,2	99,2	111,3	94,8	101,2	102,3	112,4	141,9	109,0	103,5	100,2	Remuneraciones
Gobierno Nacional	29,8	28,7	28,1	29,9	31,3	22,8	28,8	28,6	27,2	32,9	31,8	30,0	29,5	Gobierno Nacional
Gobierno Regional	58,0	62,2	64,8	63,6	72,9	66,3	66,4	68,0	80,7	99,1	72,4	67,1	64,2	Gobierno Regional
Gobiernos Locales	7,4	6,4	5,2	5,8	7,1	5,8	6,0	5,7	4,6	9,8	4,7	6,5	6,5	Gobiernos Locales
Bienes y servicios	45,8	57,1	63,3	54,8	69,1	57,8	84,3	72,3	104,7	128,9	21,9	52,5	85,7	Bienes y servicios
Gobierno Nacional	17,8	24,5	33,3	17,6	33,5	24,2	45,7	31,8	69,0	40,3	12,9	27,0	53,2	Gobierno Nacional
Gobierno Regional	9,0	12,4	12,5	17,7	14,4	15,4	18,2	19,6	18,8	44,8	3,8	7,2	11,0	Gobierno Regional
Gobiernos Locales	19,0	20,2	17,4	19,5	21,1	18,2	20,3	20,8	16,9	43,7	5,2	18,3	21,5	Gobiernos Locales
Transferencias 1/	34,6	51,5	42,8	58,6	32,8	52,9	43,0	58,5	25,1	80,6	67,5	49,9	27,1	Transferencias 1/
Gobierno Nacional	25,7	42,1	33,8	48,0	19,5	43,5	30,6	47,0	14,8	61,6	57,4	40,2	18,6	Gobierno Nacional
Gobierno Regional	7,5	7,6	7,5	7,2	8,6	6,8	7,7	7,9	7,0	10,5	9,4	8,0	6,9	Gobierno Regional
Gobiernos Locales	1,3	1,8	1,5	3,4	4,7	2,7	4,7	3,6	3,3	8,6	0,7	1,8	1,6	Gobiernos Locales
II. GASTOS DE CAPITAL	65,5	167,1	61,8	73,6	120,2	73,0	83,7	230,9	105,3	477,2	16,2	54,1	95,7	II. GASTOS DE CAPITAL
Gobierno Nacional	38,9	133,7	22,6	25,5	30,6	35,9	24,9	152,8	35,2	172,9	9,8	21,7	33,0	Gobierno Nacional
Gobierno Regional	6,3	8,6	13,2	12,9	16,1	12,4	15,7	23,3	19,4	68,2	1,1	7,9	8,1	Gobierno Regional
Gobiernos Locales	20,3	24,7	26,1	35,2	73,5	24,6	43,1	54,8	50,6	236,0	5,3	24,5	54,6	Gobiernos Locales
Formación bruta de capital	52,8	165,1	59,5	71,8	119,0	57,1	75,3	228,0	98,1	383,5	16,2	48,9	83,0	Formación bruta de capital
Gobierno Nacional	30,2	131,8	20,3	24,5	29,4	26,0	20,3	150,4	28,1	79,7	9,8	16,5	26,4	Gobierno Nacional
Gobierno Regional	6,3	8,6	13,2	12,9	16,1	12,4	11,9	23,3	19,4	68,2	1,1	7,9	8,1	Gobierno Regional
Gobiernos Locales	16,3	24,7	26,1	34,4	73,5	18,7	43,1	54,3	50,5	235,6	5,3	24,5	48,6	Gobiernos Locales
Otros gastos de capital 2/	12,7	1,9	2,3	1,8	1,2	15,9	8,3	2,9	7,2	93,7	0,0	5,2	12,6	Otros gastos de capital 2/
III. GASTOS NO FINANCIEROS	241,0	372,9	266,1	286,2	333,4	278,6	312,2	464,0	347,5	828,5	214,7	260,1	308,7	III. GASTOS NO FINANCIEROS
Gobierno Nacional	112,1	229,0	117,9	121,0	114,9	126,4	130,0	260,2	146,1	307,8	112,0	118,8	134,3	Gobierno Nacional
Gobierno Regional	80,8	90,9	98,0	101,4	112,0	100,8	108,0	118,8	125,9	222,6	86,7	90,2	90,1	Gobierno Regional
Gobiernos Locales	48,1	53,1	50,2	63,8	106,4	51,4	74,2	85,0	75,4	298,1	15,9	51,1	84,2	Gobiernos Locales

1/ Incluye el pago de pensiones, donaciones, transferencias y otros gastos corrientes.

2/ Incluye donaciones y transferencias.

Fuente: BCRP-Departamento de Estadísticas Fiscales.

Elaboración: BCRP, Sucursal Puno. Departamento de Estudios Económicos.