



Puno: Síntesis de Actividad Económica - Diciembre 2016 -

**Departamento de Estudios Económicos
Sucursal Puno**

Martes, 28 de febrero de 2017

La evolución de la actividad primaria, interanual en diciembre fue ligeramente positiva, por el crecimiento del sector pesca (14,8 por ciento), y la disminución de los sectores minería (-4,0 por ciento) y agropecuario (-1,5 por ciento).

Evolución de la producción agropecuaria 1/ (Var.% real respecto a similar mes del año anterior)

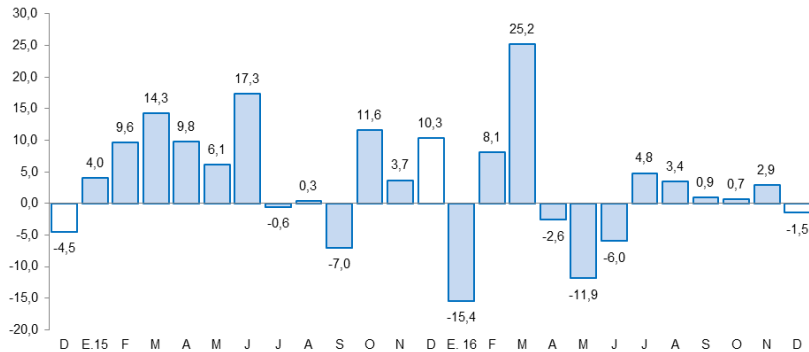

1/ A precios de 2007
Fuente: DRA - Puno

Actividad Primaria

- El comportamiento negativo del **sector agropecuario** (-1,5 por ciento) fue resultado de la menor producción agrícola (-4,4 por ciento), atenuada por el aumento de la pecuaria (0,5 por ciento). Sin embargo, entre enero y diciembre el sector acumuló una disminución de 2,0 por ciento.
- El **sector pesca** creció (14,8 por ciento) debido a la mayor producción de trucha en jaulas flotantes (14,8 por ciento). Asimismo, en todo el 2016, el sector acumuló un crecimiento de 27,2 por ciento.
- El **sector minero** cayó en 4,0 por ciento, por la menor extracción de estaño y oro; igualmente, durante el año 2016, el sector registró una caída de 6,7 por ciento.

Evolución de la producción pesquera 1/ (Var.% real respecto a similar mes del año anterior)

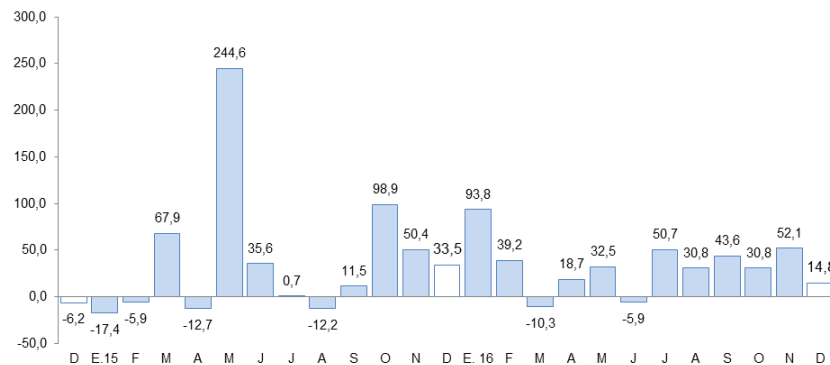

1/ A precios de 2007

Evolución de la producción minera 1/ (Var.% real respecto a similar mes del año anterior)

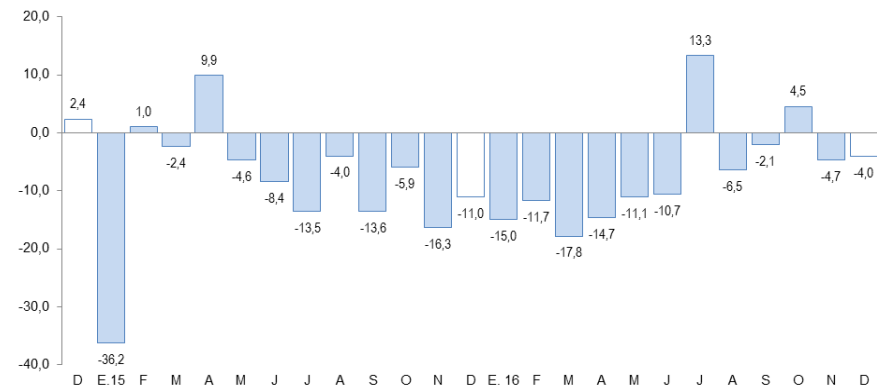

1/ A precios de 2007
Fuente: MINEM

En diciembre, creció: la exportación de bienes (38,1 por ciento), el arribo a establecimientos de hospedaje (34,8 por ciento), la inversión pública (18,6 por ciento), el crédito total (7,4 por ciento), y el empleo formal de Puno y Juliaca (6,1 por ciento); mientras que disminuyó la producción industrial (-35,1 por ciento).

- La **producción manufacturera**, en diciembre, disminuyó 35,1 por ciento interanual, debido a la menor producción de cal (-35,8 por ciento), así como un comportamiento mixto en el resto de industrias.
- Los **arribos a establecimientos de hospedaje** crecieron en 34,8 por ciento, por la mayor afluencia de turistas nacionales (59,6 por ciento) y la disminución de extranjeros (-15,1 por ciento).
- El **empleo formal** en empresas de más de 10 trabajadores, en las ciudades de Puno y Juliaca, en noviembre, aumentó 6,1 por ciento, por la mayor contratación de personal en los diversos sectores, siendo comercio el que alcanzó un mayor incremento (8,4 por ciento), seguido de extractivo (7,5 por ciento) y servicios (7,2 por ciento).
- Las **exportaciones** registraron un incremento de 38,1 por ciento interanual. Las exportaciones tradicionales crecieron 39,6 por ciento, mientras, las no tradicionales disminuyeron 9,3 por ciento.
- El **crédito** total en la región (S/ 3 082 millones) creció 7,4 por ciento, en términos nominales, respecto a igual mes de 2015.

Otros indicadores de actividad económica

(Variación % respecto a similar mes del año anterior)

	Jul.16	Ago.16	Set.16	Oct.16	Nov.16	Dic.16
Producción industrial 1/	↓ -4,4	↑ 6,1	↑ 9,5	↓ -17,7	↓ -21,7	↓ -35,1
Arribos establec. de hospedaje	↑ 29,9	↑ 21,8	↑ 28,6	↑ 21,7	↑ 21,0	↑ 34,8
Empleo formal urbano 2/	↑ 8,7	↑ 8,4	↑ 0,8	↑ 5,2	↑ 6,9	↑ 6,1
Exportaciones	↑ 55,8	↑ 63,5	↑ 50,8	↑ 8,0	↑ 42,6	↑ 38,1
Crédito total 3/	↑ 2,7	↑ 3,0	↑ 4,2	↑ 5,5	↑ 6,0	↑ 7,4
Crédito de consumo 3/	↑ 6,9	↑ 7,9	↑ 8,3	↑ 8,5	↑ 8,7	↑ 9,6
Crédito hipotecario 3/	↑ 6,4	↑ 3,9	↑ 2,0	↑ 2,2	↑ 0,5	↓ -2,1
Inversión pública 1/	↓ -18,9	↑ 127,1	↑ 18,7	↓ -7,1	↑ 25,8	↑ 18,6

1/ En términos reales.

2/ En empresas de 10 a más trabajadores situadas en las ciudades de Puno y Juliaca.

3/ En términos nominales.

Fuentes: BCRP - Sucursal Puno, Mincetur, MTPE, SBS y MEF.

- La **inversión pública** aumentó en 18,6 por ciento, interanual en términos reales. La inversión se incrementó en el Gobierno Nacional (142,6 por ciento); atenuado por el Gobierno Regional (-17,0 por ciento) y los Gobiernos Locales (13,1 por ciento).

El sector agropecuario cayó en 1,5 por ciento interanual, por la menor producción agrícola (-4,4 por ciento); asimismo, entre enero y diciembre el sector cayó en 2,0 por ciento.

Producción de principales productos agropecuarios 1/ (Miles de toneladas)

Subsectores	Estructura Porcentual 2014 2/	Diciembre			Enero - Diciembre				
		2015	2016	Var.%	Contribución 3/	2015	2016	Var.%	Contribución 3/
AGRÍCOLA 2/	70,0			-4,4	-1,8			-3,2	-2,3
Orientada al mercado interno	70,0			-4,4	-1,8			-3,2	-2,3
Quinua	3,8	0,0	0,0	-	-	38,2	35,2	-8,0	-0,3
Cebada Grano	1,6	0,0	0,0	-	-	30,6	28,6	-6,6	-0,1
Papa	25,8	22,5	21,4	-5,1	-1,3	721,6	691,8	-4,1	-1,1
Oca	1,3	0,0	0,0	-	-	32,3	30,8	-4,5	-0,1
Haba	1,3	0,0	0,0	26,1	0,0	15,7	14,7	-5,9	-0,1
Avena Forrajera	13,8	0,0	0,0	-	-	1 551,2	1 448,6	-6,6	-1,0
Cebada Forrajera	3,9	0,0	0,0	-	-	401,3	365,3	-9,0	-0,3
Café	2,0	0,0	0,0	-	-	6,5	6,9	6,7	0,2
Alfalfa	8,0	31,5	30,3	-3,7	-0,3	945,6	1 017,9	7,6	0,7
Otros Pastos Cultivados	3,4	10,0	9,4	-6,0	-0,4	156,1	142,2	-8,9	-0,3
Otros cultivos 2/	5,2	0,3	0,4	27,7	0,2	63,7	65,2	2,3	0,1
PECUARIA 2/	30,0			0,5	0,3			1,0	0,3
Carne de vacuno 4/	7,8	1,2	1,2	0,5	0,1	20,2	20,3	0,7	0,1
Carne de ovino 4/	3,1	0,5	0,5	0,6	0,0	9,2	9,1	-1,4	0,0
Carne de alpaca 4/	1,3	0,2	0,2	1,8	0,0	5,6	5,6	0,9	0,0
Leche 4/	6,8	6,9	6,9	0,4	0,1	109,3	111,9	2,4	0,2
Lana de ovino 4/	1,8	0,4	0,4	0,8	0,0	4,9	4,8	-1,4	0,0
Fibra de alpaca 4/	4,3	0,3	0,3	-0,5	-0,1	2,7	2,7	0,7	0,0
Otros pdtos pecuarios 2/	4,9	3,9	3,9	1,8	0,2	54,1	55,0	1,6	0,1
SECTOR AGROPECUARIO 2/	100,0			-1,5	-1,5			-2,0	-2,0

1/ Cifras preliminares

2/ A precios de 2007

3/ En base a la estructura de similar período de 2015

4/ Peso neto

Fuente: DRA - Puno

Elaboración: BCRP, Sucursal Puno

- El **subsector agrícola** se contrajo (-4,4 por ciento), por la menor cosecha de papa, en zonas de ceja de selva, correspondiente a la denominada “campaña chica”, y la disminución en la producción de otros pastos cultivados y alfalfa. Asimismo, en todo el año 2016, esta actividad cayó en 3,2 por ciento, por los menores resultados en la producción de avena forrajera, cebada forrajera y papa, entre otros; debido a las condiciones climáticas adversas para esta actividad.
- La **producción pecuaria** creció en 0,5 por ciento, resultado de la mayor producción de carne de vacuno (0,5 por ciento) y leche (0,4 por ciento). Durante el año 2016, este subsector aumentó en 1,0 por ciento interanual, esencialmente por la mayor producción de leche y carne de vacuno.

El sector pesca creció en 14,8 por ciento interanual, definido por la mayor producción de trucha en jaulas flotantes. Asimismo, entre enero y diciembre el crecimiento del sector fue 27,2 por ciento.

Producción pesquera 1/
(En TM)

	Diciembre			Enero - Diciembre		
	2015	2016	Var %	2015	2016	Var %
Consumo Humano Dir	3 721	4 268	14,7	33 205	42 302	27,4
- Boga	0	0	-	0	0	-
- Carachi	17	16	-6,5	153	226	47,0
- Ispi	9	8	-12,1	104	176	69,2
- Suche	0	0	-	0	0	-
- Mauri	1	0	-70,5	25	6	-74,2
- Pejerrey	7	15	99,6	103	156	51,3
- Trucha Natural	5	3	-40,0	93	48	-49,1
- Trucha Crianza	3 683	4 227	14,8	32 727	41 691	27,4
SECTOR PESCA 1/			14,8			27,2

1/ A precios de 2007

FUENTE: DIREPRO - Puno

ELABORACIÓN: BCRP - Scursal Puno

- La **producción de trucha en jaulas flotantes** que representó el 99,5 por ciento del VBP pesquero en diciembre; prácticamente definió el comportamiento del sector, porque creció en 14,8 por ciento, respecto al año anterior. Asimismo, durante el año 2016 la producción de esta especie aumentó en 27,4 por ciento.
- En cuanto al **resto de especies**, en el mes, aumentó solamente la extracción de pejerrey (99,6 por ciento), contrarrestada en su totalidad por la disminución de las otras especies. Mientras que, de enero a diciembre, aumentaron la pesca de ispi (69,2 por ciento), pejerrey (51,3 por ciento) y carachi (47,0 por ciento)

El sector minero cayó en 4,0 por ciento en diciembre, por la menor producción estaño, oro y zinc; igualmente, durante el año 2016 el sector se contrajo en 6,7 por ciento.

Producción Minera 1/

(Var. % real respecto al mismo periodo del año anterior)

	Estructura Porcentual 2014 2/	Diciembre			Enero - Diciembre				
		2015	2016	Var %	Contribución 3/	2015	2016	Var %	Contribución 3/
Estaño (TMF)	44,4	1 841	1 679	-8,8	-3,7	19 510	18 788	-3,7	-1,5
Plomo (TMF)	1,3	279	287	2,7	0,1	2 705	1 333	-50,7	-1,3
Oro (kg-f)	49,9	426	416	-2,2	-1,1	4 678	4 522	-3,3	-1,7
Plata (kg-f)	2,3	538	1 072	99,2	1,1	6 149	2 959	-51,9	-0,6
Zinc (TMF)	2,1	248	214	-13,9	-0,4	2 583	1 159	-55,1	-1,6
SECTOR MINERÍA 2/	100,0			-4,0	-4,0			-6,7	-6,7

1/ Cifras preliminares

2/ A precios de 2007

3/ En base a la estructura porcentual de similar periodo de 2015

Fuente: MINEM

Elaboración: BCRP, Sucursal Puno

- La caída de la **actividad minera** en diciembre, se debió esencialmente a la menor extracción de estaño (-8,8 por ciento) y oro (-2,2 por ciento), cuyos VBPs representaron el 40,1 y 51,9 por ciento, del total respectivamente. Asimismo, en todo el año 2016 este sector se contrajo (-6,7 por ciento), por la menor producción de todos los minerales.
- El precio promedio del estaño en diciembre fue cUS\$/lb. 965,38; mayor en 0,2 por ciento respecto al mes anterior. Por el contrario, el precio del oro (US\$/oz.tr. 1 148,97) cayó en 7,0 por ciento.

Cotización internacional del estaño

(cUS\$/lb. promedio mensual)

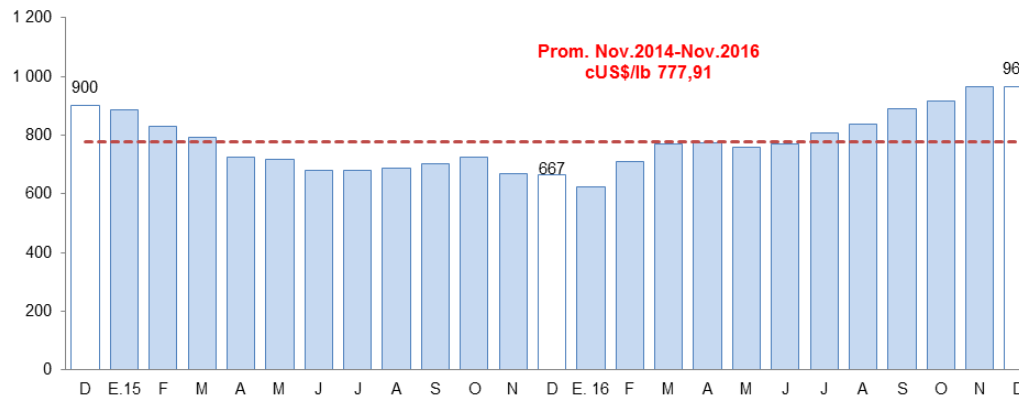

Fuente: Nota Semanal BCRP

La actividad industrial, en diciembre, mostró una caída de 35,1 por ciento interanual, resultado de la menor producción de cal (-35,8 por ciento).

Producción manufacturera 1/

(Variación % real respecto al mismo periodo del año anterior)

	Estructura Porcentual 2014 2/	Diciembre		Enero - Diciembre	
		Var %	Contribución 3/	Var %	Contribución 3/
MANUFACTURA NO PRIMARIA	100,0	-35,1	-35,1	3,8	3,8
. Bebida Gaseosas	1,6	-30,3	-0,2	-8,4	-0,1
. Pdtos de Panadería	1,1	-16,6	-0,1	-3,8	0,0
. Ladrillos	0,6	-2,9	0,0	4,5	0,0
. Cemento	18,9	-	-	-	-
. Cal (*)	75,7	-35,8	-35,1	4,0	3,8
. Prendas de Vestir	2,1	1220,0	0,3	-5,7	-0,1
. Muebles	0,1	139,2	0,1	263,1	0,1
SECTOR MANUFACTURA	100,0	-35,1	-35,1	3,8	3,8

1/ Cifras preliminares

(*) Información estimada desde octubre 2015

2/ A precios de 2007

3/ En base a la estructura porcentual de similar período de 2015

Fuente: Empresas industriales respectivas, DIREPRO Puno.

Elaboración: BCRP - Sucursal Puno. Departamento de Estudios Económicos.

- La reducción de la **manufactura no primaria** (-35,1 por ciento), se sustentó en la menor producción de cal (-35,8 por ciento), bebidas gaseosas (-30,3 por ciento) y productos de panadería (-16,6 por ciento); atenuada en parte por el mayor volumen de producción de prendas de vestir y muebles.
- En el año, esta actividad acumuló un crecimiento de 3,8 por ciento, debido a la mayor producción de cal (4,0 por ciento); atenuado por la disminución de bebidas gaseosas y prendas de vestir.

Evolución de la manufactura no primaria

(Variación % real respecto al mismo mes del año anterior)

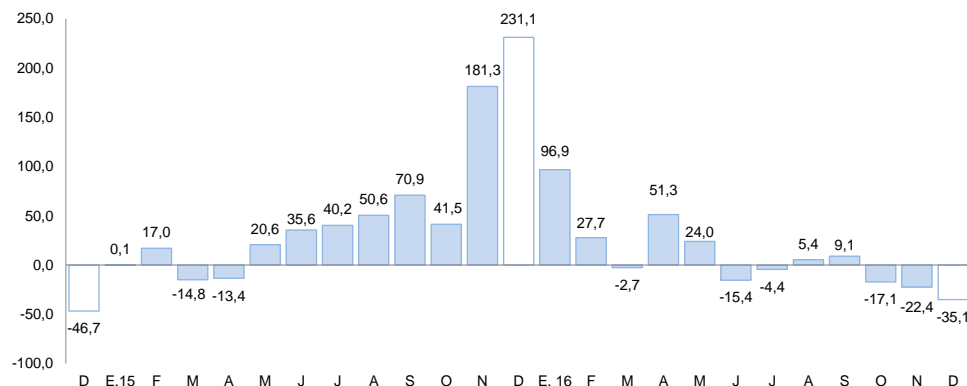

Fuente: Información de empresas, DIREPRO Puno.

El empleo formal en las empresas de más de 10 trabajadores, en las ciudades de Puno y Juliaca, en diciembre, se incrementó en 6,1 por ciento interanual.

Ciudades de Puno y Juliaca: Índice mensual de empleo en emp. privadas formales de 10 a más trabajadores (Octubre 2010 = 100)

	DICIEMBRE			ENERO - DICIEMBRE		
	2015	2016	Var %	2015	2016	Var %
Extractiva 2/	191,4	205,7	7,5	179,3	204,1	13,9
Industria manufacturera	95,2	100,8	5,9	93,4	99,0	6,0
Comercio	166,9	180,8	8,4	165,2	174,6	5,7
Transporte, almacenes y comunicaciones	125,5	123,4	-1,7	127,0	127,2	0,1
Servicios 3/	165,7	177,6	7,2	142,5	152,5	7,0
TOTAL	157,1	166,6	6,1	140,9	149,3	5,9

Nota: La información corresponde al primer día de cada mes

1/ Cifras preliminares

2/ Conformada por las subramas agricultura, pesca y minería

3/ Conformada por las subramas servicios prestados a empresas, restaurantes y hoteles, establecimientos financieros, enseñanza, servicios sociales y comunales, y electricidad, gas y agua

Fuente: MTPE - Encuesta Nacional de Variación del Empleo (ENVME)

Elaboración: BCRP - Sucursal Puno. Departamento de Estudios Económicos

- El aumento del **empleo formal** en las empresas de más de 10 trabajadores, en las ciudades de Puno y Juliaca (6,1 por ciento), se debió a la mayor captación de trabajadores para los sectores comercio (8,4 por ciento) y extractivo (7,5 por ciento), en el primer caso, para abastecer la demanda por campaña navideña en empresas comercializadoras de productos alimenticios; también, aumentó el número de personal del sector servicios (7,2 por ciento), en especial, para cubrir plazas de promotores y gestores en establecimientos financieros. Así mismo, se captó nuevo personal en el sector industria manufacturera (5,9 por ciento).

Ciudades de Puno y Juliaca: Evolución del empleo formal urbano

(Var. % con respecto a similar mes del año anterior)

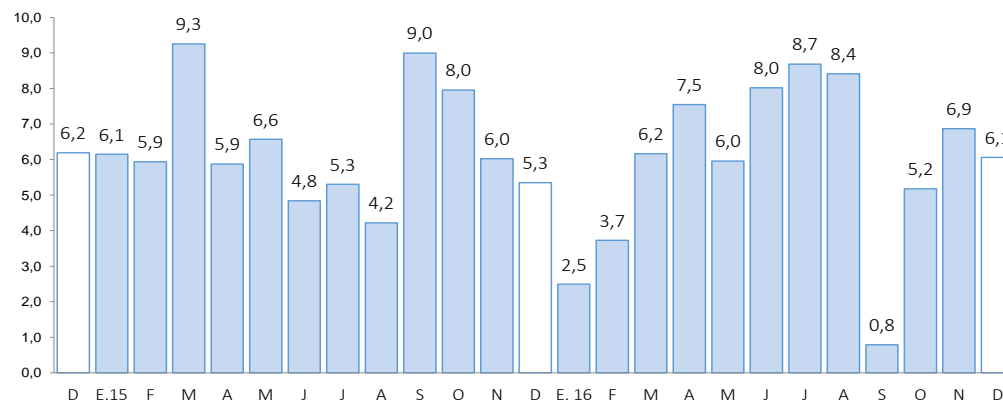

Fuente: MTPE

Las exportaciones registraron un crecimiento de 38,1 por ciento interanual. Las exportaciones tradicionales crecieron 39,6 por ciento, mientras, las no tradicionales disminuyeron 9,3 por ciento.

Exportaciones

RUBROS	Valor FOB en millones de US\$		Tasa de crecimiento (%)	
	nov-16	dic-16	Mes	12 Meses
Productos Tradicionales	138,5	179,0	29,3	39,6
. Agropecuarios	0,8	0,6	-29,3	-52,6
. Mineros	137,7	178,4	29,6	40,5
Productos No Tradicionales	1,9	3,6	87,6	-9,3
. Agropecuarios	0,2	0,5	116,9	-51,6
. Pesqueros	0,4	0,5	34,4	34,8
. Textiles	0,4	1,2	218,6	29,1
. Minería no metálica	0,9	1,2	30,6	329,5
. Resto de no tradicionales 1/	0,0	0,2	533,7	-82,3
Total	140,4	182,6	30,1	38,1

FUENTE: SUNAT.

- En las **exportaciones tradicionales**, que representan el 98,0 por ciento del total, el crecimiento interanual fue resultado del mayor valor exportado de productos mineros (40,5 por ciento), principalmente oro (53,1 por ciento) y estaño (10,6 por ciento).
- Los **principales productos exportados** fueron: oro, estaño, cemento y materiales de construcción, fibras textiles, y trucha congelada.

Variación porcentual de las Exportaciones

(Respecto a similar mes del año anterior)

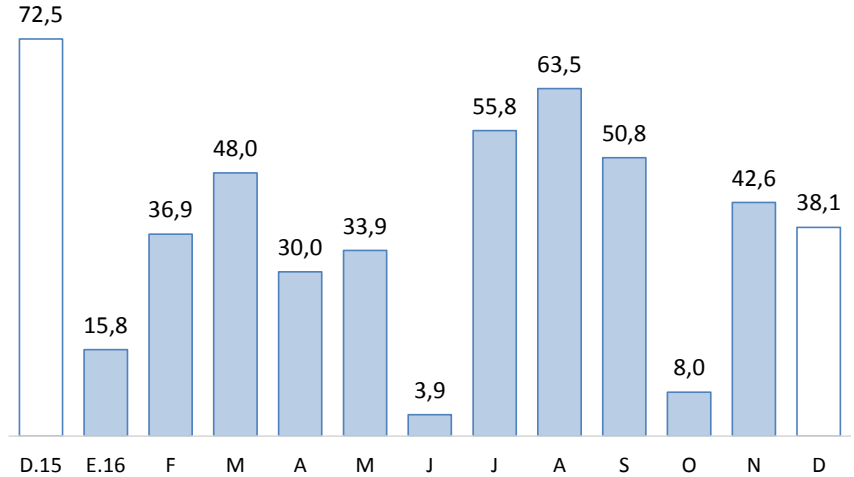

FUENTE: SUNAT.

- En las **exportaciones no tradicionales**, que representan el 2,0 por ciento restante, la disminución interanual se sustenta en la menor exportación del resto de productos no tradicionales (-82,3 por ciento); y productos agropecuarios (-51,6 por ciento), en especial quinua excepto para la siembra. Esta disminución fue atenuada por la mayor exportación de productos de minería no metálica (3,3 veces más), básicamente cemento y materiales de construcción; productos pesqueros (34,8 por ciento), principalmente trucha congelada; y productos textiles (29,1 por ciento), especialmente fibras textiles.

El crédito total en la región (S/ 3 082 millones) creció 7,4 por ciento interanual en términos nominales; debido a mayores créditos a personas (8,2 por ciento) y a empresas (7,0 por ciento).

Créditos

	Estructura %	Saldos en millones de soles con TCF 1/		Tasa de crecimiento (%)	
		Dic-16	Nov-16	Dic-16	Mes
Banco de la Nación	4,6	141	142	0,9	11,0
Agrobanco	1,3	39	40	0,9	-5,4
Banca Múltiple	50,3	1 535	1 550	1,0	4,2
Instituciones No Bancarias	43,8	1 321	1 350	2,1	11,3
Financieras	7,2	214	221	2,9	7,1
Cajas Municipales	30,1	910	929	2,2	14,1
Cajas Rurales	6,2	188	190	1,1	76,2
Edpymes	0,3	9	10	4,3	-88,7
TOTAL	100,0	3 037	3 082	1,5	7,4
Empresas	69,1	2 095	2 129	1,7	7,0
Personas	30,9	942	953	1,1	8,2
Consumo	27,6	840	851	1,3	9,6
Hipotecario	3,3	103	102	-0,3	-2,1
MN	96,3	2 921	2 969	1,7	9,2
ME	3,7	116	113	-2,6	-25,4
ME (Mill. US\$)		34	33	-2,6	-25,4

1/ TCF = Tipo de Cambio Fijo (S/ 3,41 por US\$).

Fuente: SBS y AFP.

Elaboración: BCRP, Sucursal Puno. Departamento de Estudios Económicos.

- La **morosidad**, en noviembre fue 5,6 por ciento, 1,3 puntos porcentuales menos respecto al mismo mes de 2015 (6,9 por ciento). Cabe destacar, que el mayor incremento en la tasa de morosidad comparado con noviembre 2015, fue registrado por Agrobanco (1,8 puntos porcentuales) y el banco de la Nación (0,1 puntos porcentuales).
- Mientras, se redujeron las tasas de morosidad de las Edpymes (-4,3 puntos porcentuales), financieras (-3,2 puntos porcentuales), cajas municipales (-2,4 puntos porcentuales), y banca múltiple (-0,5 puntos porcentuales).

Variación porcentual de los Créditos

(Respecto a similar mes del año anterior)

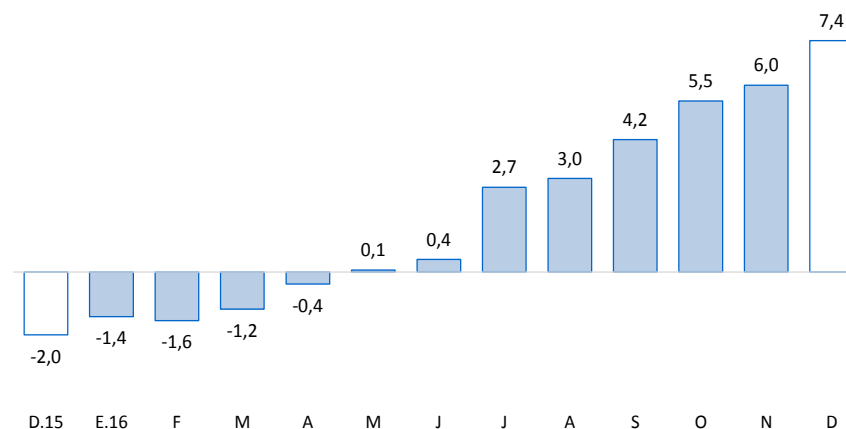

Fuente: SBS y AFP.

Tasa de Morosidad

(Porcentaje)

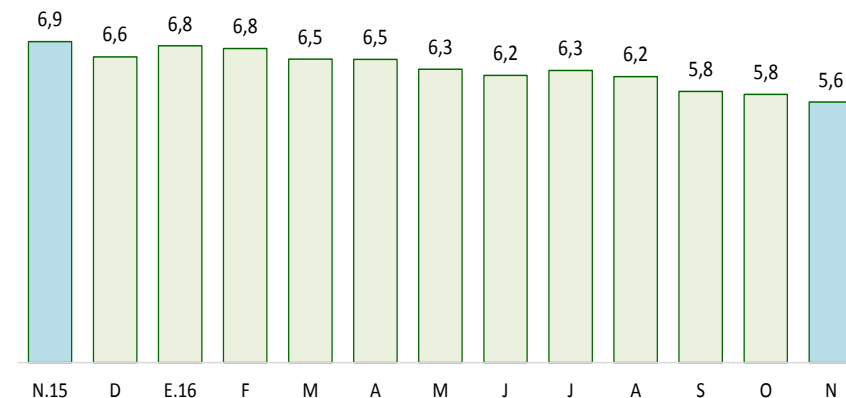

Fuente: SBS y AFP.

Los depósitos en instituciones bancarias y no bancarias (S/ 1 582 millones) crecieron 18,6 por ciento interanual, resultado de mayores depósitos de ahorro (25,8 por ciento), a la vista (20,5 por ciento), y a plazo (7,9 por ciento). Explicado también por incrementos de depósitos en moneda nacional (16,8 por ciento).

Depósitos

	Estructura %	Saldos en millones de soles con TCF 1/		Tasa de crecimiento (%)	
		Nov-16	Dic-16	Mes	12 Meses
Banco de la Nación	22,1	322	349	8,5	5,0
Banca Múltiple	56,0	826	886	7,3	31,8
Instituciones No Bancarias	21,9	341	347	1,9	5,5
Financieras	0,7	12	12	-2,3	31,2
Cajas Municipales	15,0	231	238	3,0	20,9
Cajas Rurales	6,2	98	98	-0,2	-20,8
TOTAL	100,0	1 488	1 582	6,3	18,6
Vista	27,9	386	442	14,3	20,5
Ahorro	43,1	650	681	4,8	25,8
A plazo	29,0	452	459	1,7	7,9
MN	81,4	1 190	1 288	8,2	16,8
ME	18,6	298	294	-1,3	27,6
ME (Mill. US\$)		87	86	-1,3	27,6

1/ TCF = Tipo de Cambio Fijo (S/ 3,41 por US\$).

Fuente: SBS y AFP.

Elaboración: BCRP, Sucursal Puno. Departamento de Estudios Económicos.

Variación porcentual de los Depósitos

(Respecto a similar mes del año anterior)

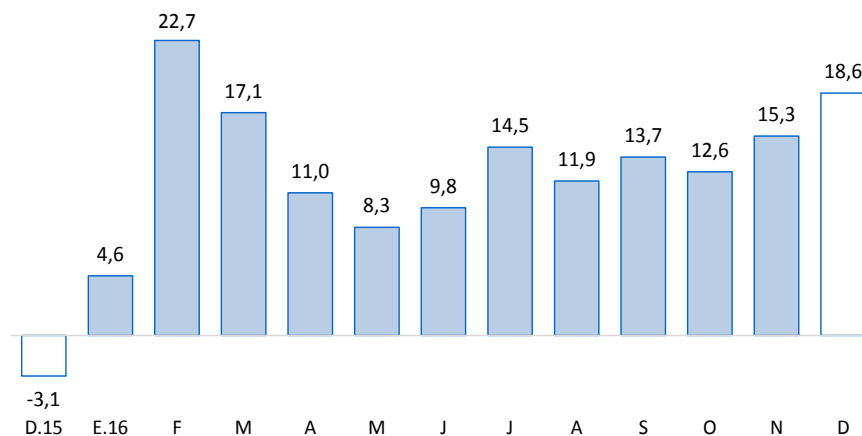

Fuente: SBS y AFP.

La inversión pública aumentó 18,6 por ciento, en términos reales, respecto a similar mes de 2015. Así mismo, de enero a diciembre, creció 17,0 por ciento.

Inversión pública (Millones de soles)

RUBROS	DICIEMBRE			ENERO - DICIEMBRE		
	2015	2016	Var. % real	2015	2016	Var. % real
- Gobierno Nacional	79,7	199,7	142,6	572,2	790,8	33,2
- Gobierno Regional	68,2	58,4	-17,0	194,5	180,8	-9,9
- Gobiernos Locales	235,6	211,2	-13,1	613,8	698,7	10,3
TOTAL	383,5	469,4	18,6	1 380,5	1 670,2	17,0

1/ Comprende la formación bruta de capital.

Fuente: MEF.

Elaboración: BCRP, Sucursal Puno, Departamento de Estudios Económicos.

Evolución de la inversión pública

(Var.% real con respecto a similar mes del año anterior)

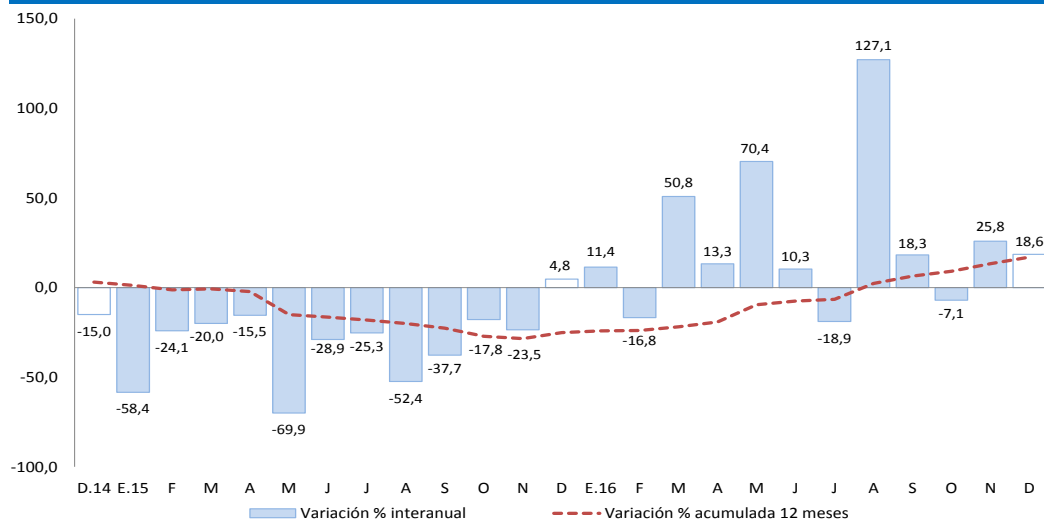

Fuente: MEF.

Elaboración: BCRP - Sucursal Puno, Departamento de Estudios Económicos.

En cuanto a los principales proyectos que se ejecutaron en el mes de diciembre, destacaron:

- La “Ampliación y mejoramiento del sistema de agua potable y alcantarillado de la ciudad de Desaguadero, distrito de Desaguadero - Chucuito - Puno” con S/ 8,6 millones devengados a cargo de los Gobiernos Locales;
- El “Mejoramiento de los servicios educativos en las Instituciones Educativas Primarias N° 71003, 70173, 70196 y 70175 de la ciudad de Juli, del distrito de Juli, provincia de Chucuito - Puno” con S/ 5,7 millones devengados a cargo de los Gobiernos Locales; y
- El “Mejoramiento de la carretera PU 654, Ayabacas – Pusi, provincias de San Román y Huancafé – Puno” con S/ 5,6 millones devengados a cargo del Gobierno Regional.