



BANCO CENTRAL DE RESERVA DEL PERÚ

Puno: Síntesis de Actividad Económica - Noviembre 2016 -

**Departamento de Estudios Económicos
Sucursal Puno**

Lunes, 31 de enero de 2017

La evolución de la actividad primaria, interanual en noviembre fue positiva, por el crecimiento de los sectores pesca (52,1 por ciento) y agropecuario (2,9 por ciento), y la disminución de minería.

Evolución de la producción agropecuaria 1/ (Var.% real respecto a similar mes del año anterior)

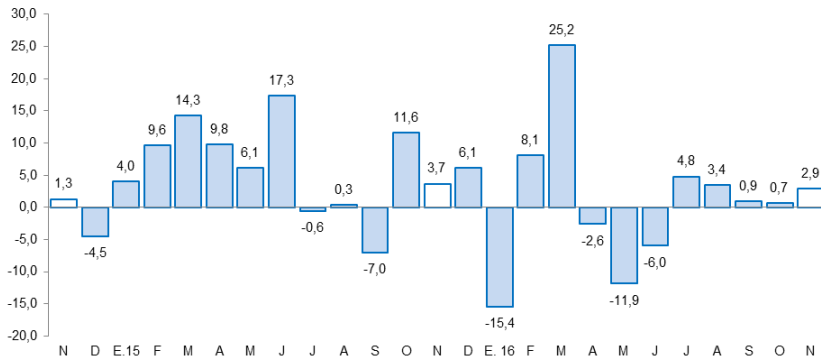

1/ A precios de 2007
Fuente: DRA - Puno

Actividad Primaria

- El comportamiento positivo del **sector agropecuario** (2,9 por ciento) fue resultado de la mayor producción agrícola (46,3 por ciento) y en menor medida de la pecuaria (0,4 por ciento). Sin embargo, entre enero y noviembre el sector acumuló una disminución de 2,0 por ciento.
- El **sector pesca** creció (52,1 por ciento) debido a la mayor producción de trucha en jaulas flotantes (52,4 por ciento). Asimismo, entre enero y noviembre, el sector acumuló un crecimiento de 28,8 por ciento.
- El **sector minero** cayó en 4,7 por ciento, por la menor extracción de todos los minerales, excepto oro (3,8 por ciento); igualmente, en los primeros once meses del año, el sector registró una caída de 7,0 por ciento.

Evolución de la producción pesquera 1/ (Var.% real respecto a similar mes del año anterior)

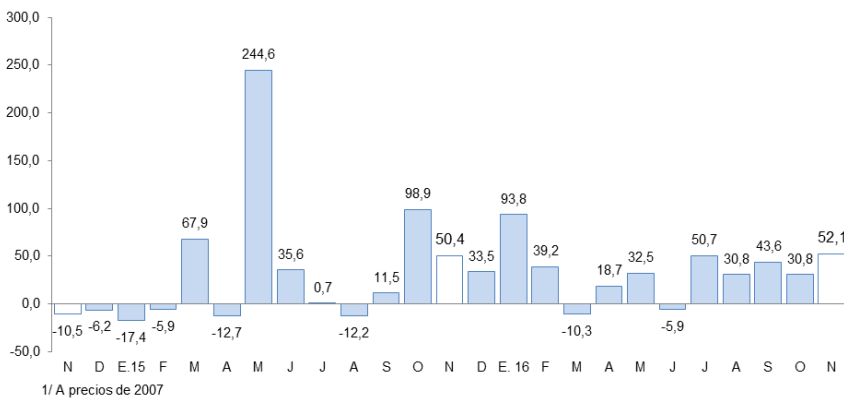

1/ A precios de 2007

Evolución de la producción minera 1/ (Var.% real respecto a similar mes del año anterior)

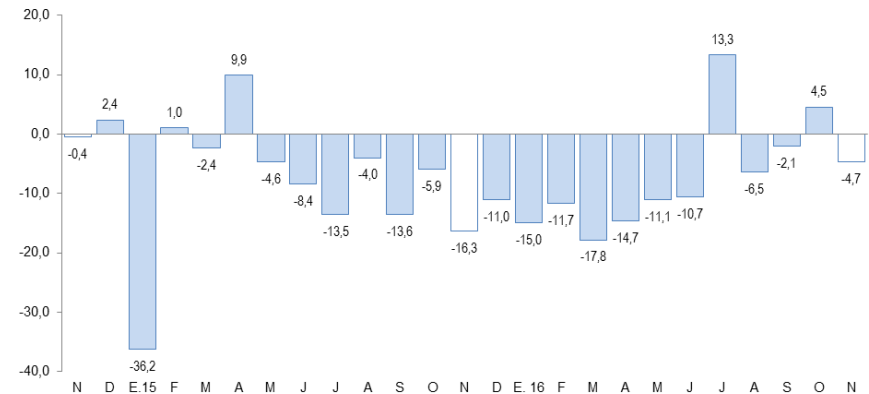

1/ A precios de 2007
Fuente: MINEM

En noviembre, creció: la exportación de bienes (42,6 por ciento), la inversión pública (25,8 por ciento), el arribo a establecimientos de hospedaje (21,7 por ciento, en octubre), el empleo formal de Puno y Juliaca (6,9 por ciento) y el crédito total (6,0 por ciento); mientras que disminuyó la producción industrial (-21,7 por ciento).

- La **producción manufacturera**, en noviembre, disminuyó 21,7 por ciento interanual, debido a la menor producción de cal (-23,4 por ciento), así como un comportamiento mixto en el resto de industrias.
- Los **arribos a establecimientos de hospedaje** crecieron en 21,7 por ciento en octubre, por la mayor afluencia de turistas nacionales (54,7 por ciento) y la disminución de extranjeros (-14,2 por ciento).
- El **empleo formal** en empresas de más de 10 trabajadores, en las ciudades de Puno y Juliaca, en noviembre, aumentó 6,9 por ciento, por la mayor contratación de personal en los diversos sectores, siendo el extractivo el que alcanzó un mayor incremento (12,4 por ciento), seguido de comercio (8,6 por ciento) y servicios (8,0 por ciento).
- Las **exportaciones** registraron un incremento de 8,0 por ciento interanual. Las exportaciones tradicionales crecieron 9,6 por ciento, mientras, las no tradicionales disminuyeron 50,1 por ciento.
- El **crédito** total en la región (S/ 3 037 millones) creció 6,0 por ciento, en términos nominales, respecto a igual mes de 2015.

Otros indicadores de actividad económica

(Variación % respecto a similar mes del año anterior)

	Jun.16	Jul.16	Ago.16	Set.16	Oct.16	Nov.16
Producción industrial 1/	↓ -15,4	↓ -4,4	↑ 6,1	↑ 9,5	↓ -17,7	↓ -21,7
Arribos establec. de hospedaje	↑ 26,5	↑ 29,9	↑ 21,8	↑ 28,6	↑ 21,7	↑ 21,7 *
Empleo formal urbano 2/	↑ 8,0	↑ 8,7	↑ 8,4	↑ 0,8	↑ 5,2	↑ 6,9
Exportaciones	↑ 3,9	↑ 55,8	↑ 63,5	↑ 50,8	↑ 8,0	↑ 42,6
Crédito total 3/	↑ 0,4	↑ 2,7	↑ 3,0	↑ 4,2	↑ 5,5	↑ 6,0
Crédito de consumo 3/	↑ 5,7	↑ 6,9	↑ 7,9	↑ 8,3	↑ 8,5	↑ 8,7
Crédito hipotecario 3/	↑ 5,2	↑ 6,4	↑ 3,9	↑ 2,0	↑ 2,2	↑ 0,5
Inversión pública 1/	↑ 10,3	↓ -18,9	↑ 127,1	↑ 18,7	↓ -7,1	↑ 25,8

1/ En términos reales.

2/ En empresas de 10 a más trabajadores situadas en las ciudades de Puno y Juliaca.

3/ En términos nominales.

(*) La información de noviembre corresponde a octubre 2016.

Fuentes: BCRP - Sucursal Puno, Mincetur, MTPE, SBS y MEF.

- La **inversión pública** aumentó en 25,8 por ciento, interanual en términos reales. La inversión se incrementó en el Gobierno Nacional (78,6 por ciento) y los Gobiernos Locales (6,6 por ciento); atenuada ligeramente por el Gobierno Regional (-0,5 por ciento).

El sector agropecuario creció en 2,9 por ciento interanual, por la mayor producción agrícola (46,3 por ciento); pese a ello, entre enero y noviembre el sector cayó en 2,0 por ciento.

Producción de principales productos agropecuarios 1/

(Miles de toneladas)

Subsectores	Estructura Porcentual 2014 2/	Noviembre				Enero - Noviembre			
		2015	2016	Var.%	Contribución 3/	2015	2016	Var.%	Contribución 3/
AGRÍCOLA 2/	70,0			46,3	2,6			-3,1	-2,3
Orientada al mercado interno	70,0			46,3	2,6			-3,1	-2,3
Quinua	3,8	0,0	0,0	-	-	38,2	35,2	-8,0	-0,3
Cebada Grano	1,6	0,0	0,0	-	-	30,6	28,6	-6,6	-0,1
Papa	25,8	5,6	8,8	58,0	2,7	699,1	670,4	-4,1	-1,1
Oca	1,3	0,0	0,0	-	-	32,3	30,8	-4,5	-0,1
Haba	1,3	0,0	0,0	-	-	15,7	14,7	-5,9	-0,1
Avena Forrajera	13,8	0,0	0,0	-	-	1 551,2	1 448,6	-6,6	-1,0
Cebada Forrajera	3,9	0,0	0,0	-	-	401,3	365,3	-9,0	-0,4
Café	2,0	0,0	0,0	-	-	6,5	6,9	6,7	0,2
Alfalfa	8,0	0,8	0,0	-100,0	-0,2	914,1	987,5	8,0	0,7
Otros Pastos Cultivados	3,4	0,0	0,0	-	-	146,1	132,8	-9,1	-0,3
Otros cultivos 2/	5,2	0,4	0,4	0,9	0,0	63,4	64,8	2,2	0,1
PECUARIA 2/	30,0			0,4	0,3			1,0	0,3
Carne de vacuno 4/	7,8	1,3	1,3	0,8	0,1	18,9	19,1	0,7	0,1
Carne de ovino 4/	3,1	0,6	0,6	0,6	0,0	8,7	8,6	-1,5	0,0
Carne de alpaca 4/	1,3	0,3	0,3	0,2	0,0	5,4	5,4	0,9	0,0
Leche 4/	6,8	6,9	6,9	0,2	0,0	102,4	105,0	2,5	0,2
Lana de ovino 4/	1,8	0,8	0,8	0,5	0,0	4,5	4,5	-1,6	0,0
Fibra de alpaca 4/	4,3	1,5	1,5	0,3	0,1	2,4	2,4	0,9	0,0
Otros pdtos pecuarios 2/	4,9	5,4	5,4	0,4	0,0	50,3	51,1	1,6	0,1
SECTOR AGROPECUARIO 2/	100,0			2,9	2,9			-2,0	-2,0

1/ Cifras preliminares

2/ A precios de 2007

3/ En base a la estructura de similar período de 2015

4/ Peso neto

Fuente: DRA - Puno

Elaboración: BCRP, Sucursal Puno

El **subsector agrícola** se recuperó (46,3 por ciento), por la mayor cosecha de papa, en zonas de ceja de selva, correspondiente a la denominada “campaña chica”, cuya producción creció en 58,0 por ciento. Por el contrario, en los once meses de 2016, esta actividad cayó en 2,0 por ciento, observándose las mayores caídas en la producción de avena forrajera, cebada forrajera y papa; debido a las condiciones climáticas adversas para esta actividad.

La **producción pecuaria** creció en 0,4 por ciento, resultado de la mayor producción de carne de vacuno (0,8 por ciento), fibra de alpaca (0,3 por ciento) y leche (0,2 por ciento). Durante los once meses del año, este subsector se incrementó en 1,0 por ciento interanual, esencialmente por la mayor producción de leche y carne de vacuno.

El sector pesca creció en 52,1 por ciento interanual, definido por la mayor producción de trucha en jaulas flotantes. Asimismo, entre enero y noviembre el crecimiento del sector fue 28,8 por ciento.

Producción pesquera 1/
(En TM)

	Noviembre			Enero - Noviembre		
	2015	2016	Var %	2015	2016	Var %
Consumo Humano Directo	2 615	3 972	51,9	29 484	38 034	29,0
- Boga	0	0	-	0	0	-
- Carachi	11	14	31,5	137	210	53,5
- Ispi	10	10	6,5	95	168	76,9
- Suche	0	0	-	0	0	-
- Mauri	1	1	-44,4	24	6	-74,3
- Pejerrey	8	12	63,4	96	141	47,6
- Trucha Natural	5	2	-62,2	89	45	-49,6
- Trucha Crianza	2 581	3 932	52,4	29 044	37 463	29,0
SECTOR PESCA 1/			52,1			28,8

1/ A precios de 2007

FUENTE: DIREPRO - Puno

ELABORACIÓN: BCRP - Scursal Puno

- La **producción de trucha en jaulas flotantes** que representó el 99,6 por ciento del VBP pesquero en noviembre; prácticamente definió el comportamiento del sector, porque creció en 52,4 por ciento, respecto al año anterior. Asimismo, en los primeros once meses del año la producción de esta especie aumentó en 29,0 por ciento.
- En cuanto al **resto de especies**, en el mes, aumentó la extracción de pejerrey (63,4 por ciento), carachi (31,5 por ciento) e ispi (6,5 por ciento); atenuado por la menor pesca de trucha natural (-62,2 por ciento) y mauri (-44,4 por ciento).

El sector minero cayó en 4,7 por ciento en noviembre, por la menor extracción de casi todos los minerales; igualmente, de enero a noviembre el sector se contrajo en 7,0 por ciento.

Producción Minera 1/

(Var. % real respecto al mismo periodo del año anterior)

	Estructura Porcentual 2014 2/	Noviembre				Enero - Noviembre			
		2015	2016	Var %	Contribución 3/	2015	2016	Var %	Contribución 3/
Estaño (TMF)	44,4	1 591	1 556	-2,2	-1,0	17 669	17 109	-3,2	-1,3
Plomo (TMF)	1,3	216	0	-100,0	-2,5	2 426	1 046	-56,9	-1,4
Oro (kg-f)	49,9	365	379	3,8	1,9	4 253	4 106	-3,5	-1,8
Plata (kg-f)	2,3	420	36	-91,5	-1,0	5 611	1 887	-66,4	-0,8
Zinc (TMF)	2,1	157	0	-100,0	-2,2	2 335	945	-59,5	-1,7
SECTOR MINERÍA	100,0			-4,7	-4,7			-7,0	-7,0

1/ Cifras preliminares

2/ A precios de 2007

3/ En base a la estructura porcentual de similar periodo de 2015

Fuente: MINEM

Elaboración: BCRP, Sucursal Puno

- La contracción de la **actividad minera** en noviembre, fue resultado de la menor extracción de todos los minerales, excepto oro (3,8 por ciento) cuyo VBP representó el 55,9 por ciento del total. Asimismo, entre enero y noviembre este sector se contrajo (-7,0 por ciento), por la caída en la producción de todos los minerales.
- El precio promedio del estaño en noviembre fue cUS\$/lb. 963,20; mayor en 5,2 por ciento respecto al mes anterior. Por el contrario, el precio del oro (US\$/oz.tr. 1 235,97) cayó en 2,4 por ciento.

Cotización internacional del estaño

(cUS\$/lb. promedio mensual)

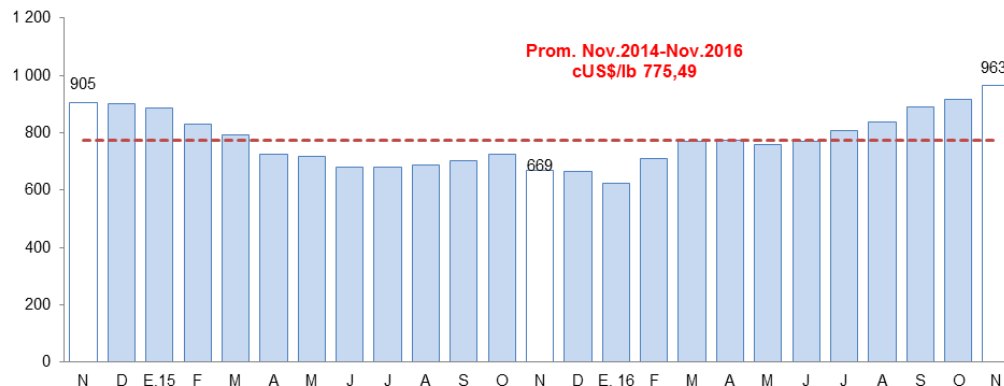

Fuente: Nota Semanal BCRP

La actividad industrial, en noviembre, mostró una caída de 21,7 por ciento interanual, resultado de la menor producción de cal (-23,4 por ciento).

Producción manufacturera 1/

(Variación % real respecto al mismo periodo del año anterior)

	Estructura Porcentual 2014 2/	Noviembre		Enero - Noviembre	
		Var %	Contribución 3/	Var %	Contribución 3/
MANUFACTURA NO PRIMARIA	100,0	-21,7	-21,7	8,7	8,7
. Bebida Gaseosas	1,6	-20,3	-0,2	-6,3	-0,1
. Pdtos de Panadería	1,1	19,6	0,1	-2,3	0,0
. Ladrillos	0,6	17,5	0,1	5,1	0,0
. Cemento	18,9	-	-	-	-
. Cal (*)	75,7	-23,4	-22,9	9,1	8,8
. Prendas de Vestir (+)	2,1	474,3	1,1	-9,8	-0,1
. Muebles	0,1	311,7	0,1	285,5	0,1
SECTOR MANUFACTURA	100,0	-21,7	-21,7	8,7	8,7

1/ Cifras preliminares (*) Información estimada desde octubre 2015

2/ A precios de 2007

(+) Variaciones calculadas con información de agosto.

3/ En base a la estructura porcentual de similar período de 2015

Fuente: Empresas industriales respectivas, DIREPRO Puno.

Elaboración: BCRP - Sucursal Puno. Departamento de Estudios Económicos.

- La reducción de la **manufactura no primaria** (-21,7 por ciento), se sustentó en la menor producción de cal (-23,4 por ciento) y bebidas gaseosas (-20,3 por ciento); atenuada en parte por el mayor volumen de muebles, productos de panadería y ladrillos.
- En los primeros once meses del año, esta actividad acumuló un crecimiento de 8,7 por ciento, debido a la mayor producción de cal (9,1 por ciento); atenuado por la disminución de bebidas gaseosas y productos de panadería.

Evolución de la manufactura no primaria

(Variación % real respecto al mismo mes del año anterior)

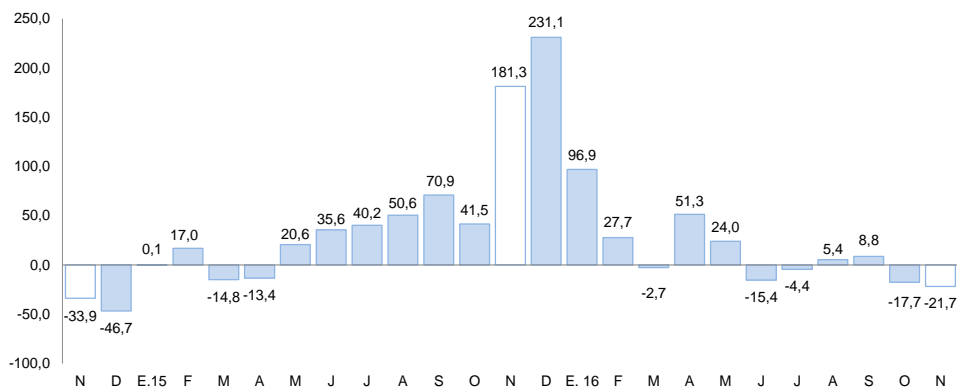

Fuente: Información de empresas, DIREPRO Puno.

El empleo formal en las empresas de más de 10 trabajadores, en las ciudades de Puno y Juliaca, en noviembre, se incrementó en 6,9 por ciento interanual.

Ciudades de Puno y Juliaca: Índice mensual de empleo en emp. privadas formales de 10 a más trabajadores (Octubre 2010 = 100)

	NOVIEMBRE			ENERO - NOVIEMBRE		
	2015	2016	Var %	2015	2016	Var %
Extractiva 2/	183,8	206,7	12,4	178,2	204,0	14,5
Industria manufacturera	95,9	101,1	5,5	93,2	98,8	6,0
Comercio	164,2	178,4	8,6	165,0	174,0	5,4
Transporte, almacenes y comunicaciones	125,1	125,7	0,4	127,2	127,5	0,3
Servicios 3/	168,3	181,8	8,0	140,4	150,2	7,0
TOTAL	158,3	169,2	6,9	139,5	147,7	5,9

Nota: La información corresponde al primer día de cada mes

1/ Cifras preliminares

2/ Conformada por las subramas agricultura, pesca y minería

3/ Conformada por las subramas servicios prestados a empresas, restaurantes y hoteles, establecimientos financieros, enseñanza, servicios sociales y comunales, y electricidad, gas y agua

Fuente: MTPE - Encuesta Nacional de Variación del Empleo (ENVME).

Elaboración: BCRP - Sucursal Puno. Departamento de Estudios Económicos.

- El aumento del **empleo formal** en las empresas de más de 10 trabajadores, en las ciudades de Puno y Juliaca (6,9 por ciento), se debió a la mayor captación de trabajadores para los sectores extractivo (12,4 por ciento) y comercio (8,6 por ciento), en el segundo caso, para cubrir plazas vacantes en empresas comercializadoras de productos alimenticios; también, aumentó el número de personal del sector servicios (8,0 por ciento), en especial, para expandir los servicios de educación superior. Así mismo, se captó nuevo personal en el sector industria manufacturera (5,5 por ciento).

Ciudades de Puno y Juliaca: Evolución del empleo formal urbano (Var. % con respecto a similar mes del año anterior)

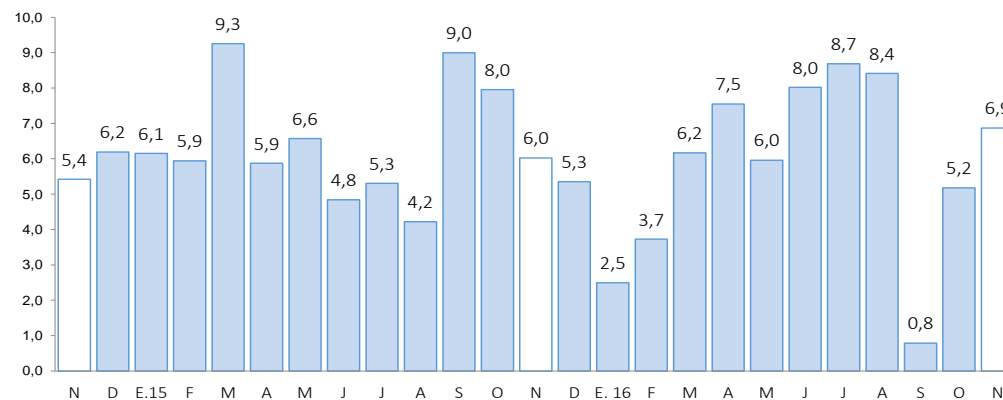

Fuente: MTPE

Las exportaciones registraron un crecimiento de 42,6 por ciento interanual. Las exportaciones tradicionales crecieron 44,7 por ciento, mientras, las no tradicionales disminuyeron 30,1 por ciento.

Exportaciones

RUBROS	Valor FOB		Tasa de crecimiento	
	en millones de US\$		(%)	
	oct-16	nov-16	Mes	12 Meses
Productos Tradicionales	170,0	138,5	-18,5	44,7
. Agropecuarios	0,2	0,8	292,3	-36,2
. Mineros	169,8	137,7	-18,9	45,8
Productos No Tradicionales	2,1	1,9	-7,1	-30,1
. Agropecuarios	0,2	0,2	12,9	-87,5
. Pesqueros	0,5	0,4	-27,4	120,3
. Textiles	0,5	0,4	-24,3	77,7
. Minería no metálica	0,5	0,9	65,8	67,6
. Resto de no tradicionales 1/	0,3	0,0	-87,0	-13,0
Total	172,1	140,4	-18,4	42,6

FUENTE: SUNAT.

- En las **exportaciones tradicionales**, que representan el 98,6 por ciento del total, el crecimiento interanual fue resultado del mayor valor exportado de productos mineros (45,8 por ciento), principalmente oro (63,9 por ciento) y estaño (10,7 por ciento).
- Los **principales productos exportados** fueron: oro, estaño, cemento y materiales de construcción, trucha congelada y fibras textiles.

Variación porcentual de las Exportaciones

(Respecto a similar mes del año anterior)

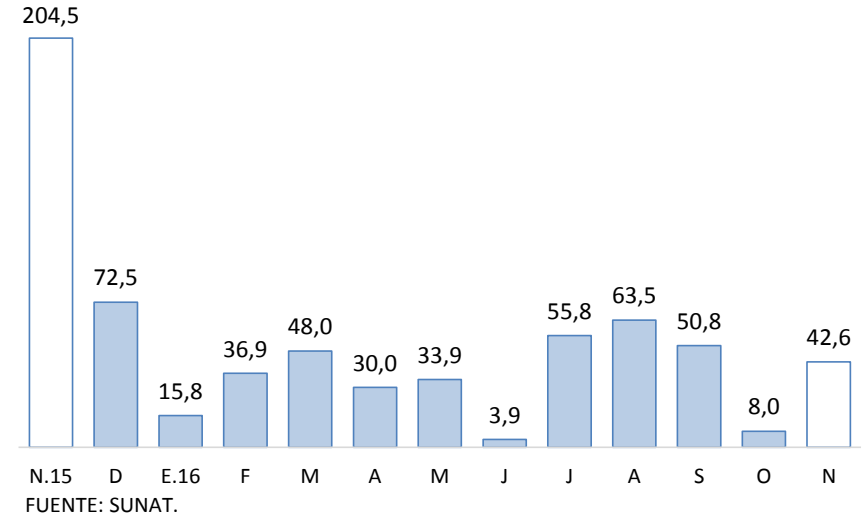

- En las **exportaciones no tradicionales**, que representan el 1,4 por ciento restante, la disminución interanual se sustenta en la menor exportación de productos agropecuarios (-87,5 por ciento), en especial quinua excepto para la siembra; y del resto de productos no tradicionales (-13,0 por ciento). Esta disminución fue atenuada por la mayor exportación de productos pesqueros (120,3 por ciento), principalmente trucha congelada; productos textiles (77,7 por ciento), especialmente fibras textiles; y productos de minería no metálica (67,6 por ciento), básicamente cemento y materiales de construcción.

El crédito total en la región (S/ 3 037 millones) creció 6,0 por ciento interanual en términos nominales; debido a mayores créditos a personas (7,7 por ciento) y a empresas (5,2 por ciento).

Créditos

	Estructura %	Saldos en millones de soles con TCF 1/		Tasa de crecimiento (%)	
		Nov-16	Oct-16	Nov-16	Mes
Banco de la Nación	4,6	140	141	0,7	10,4
Agrobanco	1,3	40	39	-2,6	-6,1
Banca Múltiple	50,5	1 523	1 535	0,8	2,9
Instituciones No Bancarias	43,5	1 298	1 321	1,8	9,7
Financieras	7,1	211	214	1,6	4,9
Cajas Municipales	29,9	891	910	2,1	12,8
Cajas Rurales	6,2	187	188	0,6	75,1
Edpymes	0,3	9	9	4,1	-89,5
TOTAL	100,0	3 002	3 037	1,2	6,0
Empresas	69,0	2 067	2 095	1,3	5,2
Personas	31,0	935	942	0,8	7,7
Consumo	27,6	832	840	0,9	8,7
Hipotecario	3,4	103	103	-0,5	0,5
MN	96,2	2 883	2 921	1,3	7,8
ME	3,8	119	116	-2,1	-26,4
ME (Mill. US\$)		35	34	-2,1	-26,4

1/ TCF = Tipo de Cambio Fijo (S/ 3,41 por US\$).

Fuente: SBS y AFP.

Elaboración: BCRP, Sucursal Puno. Departamento de Estudios Económicos.

- La **morosidad**, en octubre fue 5,8 por ciento, 1,1 puntos porcentuales menos respecto al mismo mes de 2015 (6,9 por ciento). Cabe destacar, que el mayor incremento en la tasa de morosidad comparado con octubre 2015, fue registrado por las cajas rurales (0,6 puntos porcentuales) y el banco de la Nación (0,2 puntos porcentuales).
- Mientras, se redujeron las tasas de morosidad de las Edpymes (-4,1 puntos porcentuales), financieras (-2,2 puntos porcentuales), cajas municipales (-1,8 puntos porcentuales), banca múltiple y Agrobanco (-0,7 puntos porcentuales, en ambos casos).

Variación porcentual de los Créditos

(Respecto a similar mes del año anterior)

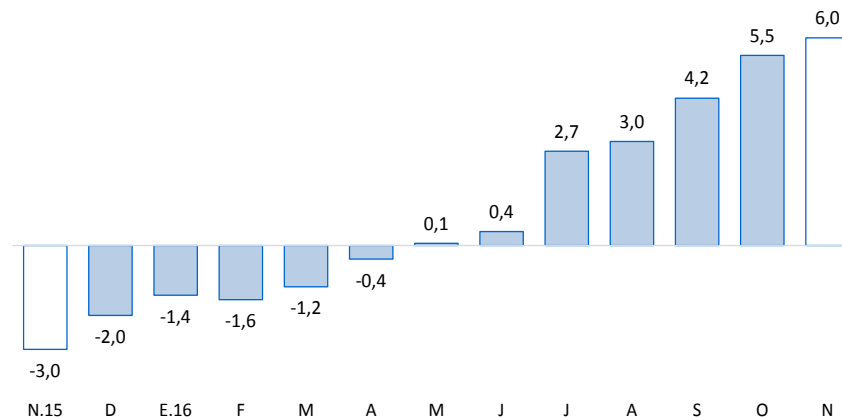

Fuente: SBS y AFP.

Tasa de Morosidad

(Porcentaje)

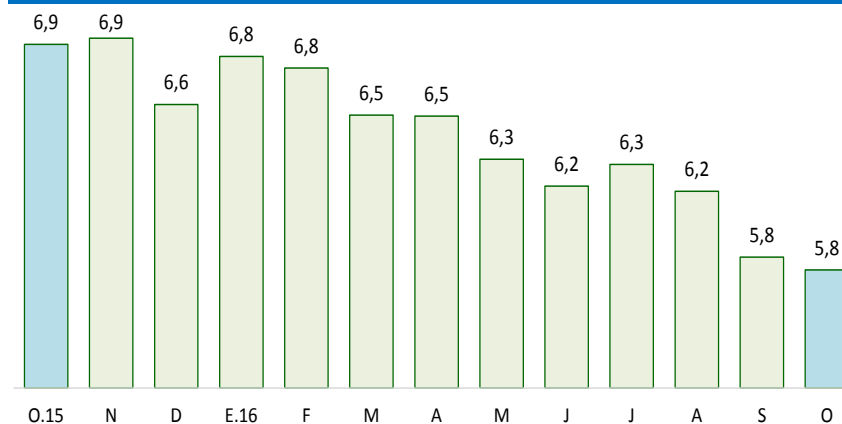

Fuente: SBS y AFP.

Los depósitos en instituciones bancarias y no bancarias (S/ 1 488 millones) crecieron 15,3 por ciento interanual, resultado de mayores depósitos de ahorro (28,5 por ciento), a la vista (9,8 por ciento), y a plazo (4,4 por ciento). Explicado también por incrementos de depósitos en moneda nacional (11,2 por ciento).

Depósitos

	Estructura %	Saldos en millones de soles con TCF 1/		Tasa de crecimiento (%)	
		Nov-16	Oct-16	Nov-16	Mes
Banco de la Nación	21,6	342	322	-5,9	4,3
Banca Múltiple	55,5	796	826	3,7	26,4
Instituciones No Bancarias	22,9	329	341	3,5	3,7
Financieras	0,8	11	12	5,1	34,4
Cajas Municipales	15,5	223	231	3,6	20,1
Cajas Rurales	6,6	95	98	2,9	-23,0
TOTAL	100,0	1 467	1 488	1,4	15,3
Vista	26,0	375	386	3,0	9,8
Ahorro	43,7	660	650	-1,5	28,5
A plazo	30,3	432	452	4,5	4,4
MN	80,0	1 193	1 190	-0,2	11,2
ME	20,0	275	298	8,5	35,5
ME (Mill. US\$)		81	87	8,5	35,5

1/ TCF = Tipo de Cambio Fijo (S/ 3,41 por US\$).

Fuente: SBS y AFP.

Elaboración: BCRP, Sucursal Puno. Departamento de Estudios Económicos.

Variación porcentual de los Depósitos (Respecto a similar mes del año anterior)

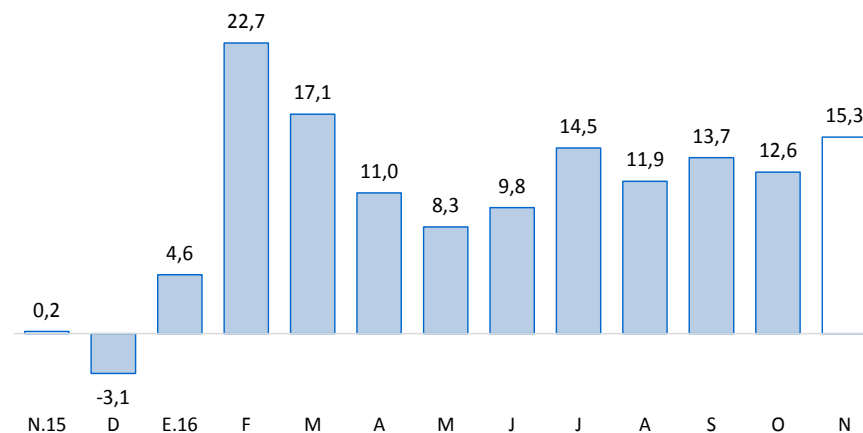

Fuente: SBS y AFP.

La inversión pública aumentó 25,8 por ciento, en términos reales, respecto a similar mes de 2015. Así mismo, de enero a noviembre, creció 16,4 por ciento.

Inversión pública (Millones de soles)

RUBROS	NOVIEMBRE			ENERO - NOVIEMBRE		
	2015	2016	Var. % real	2015	2016	Var. % real
- Gobierno Nacional	28,1	52,0	78,6	492,5	591,0	15,8
- Gobierno Regional	19,4	20,0	-0,5	126,2	122,3	-6,1
- Gobiernos Locales	50,5	55,6	6,6	378,3	487,4	24,7
TOTAL	98,1	127,6	25,8	997,0	1 200,8	16,4

1/ Comprende la formación bruta de capital.

Fuente: MEF.

Elaboración: BCRP - Sucursal Puno. Departamento de Estudios Económicos.

En cuanto a los principales proyectos que se ejecutaron en el mes de **noviembre**, destacaron:

- La “Construcción de la autopista Puno – Juliaca” con S/ 20,2 millones devengados a cargo del Gobierno Central;
- La “Rehabilitación y remodelación de la infraestructura educativa y equipamiento de la institución educativa Mariano Melgar ubicada en la región de Puno, provincia de Melgar y distrito de Ayaviri” con S/ 5,9 millones devengados a cargo del Gobierno Central; y
- Los “Pasos de frontera Desaguadero, Perú - Bolivia” con S/ 3,7 millones devengados a cargo del Gobierno Central.

Evolución de la inversión pública (Var.% real con respecto a similar mes del año anterior)

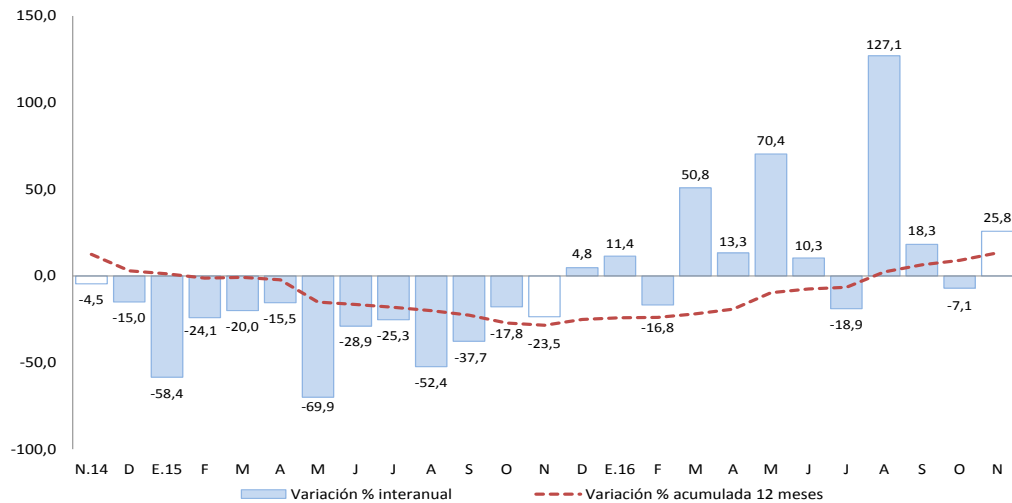

Fuente: MEF.

Elaboración: BCRP - Sucursal Puno. Departamento de Estudios Económicos.