



Puno: Síntesis de Actividad Económica - Agosto 2016 -

Departamento de Estudios Económicos
Sucursal Puno

Lunes, 31 de octubre de 2016

El contenido del portal de internet del BCRP se elabora con fines informativos y su uso es responsabilidad del visitante. Puede reproducirse total o parcialmente, sin autorización expresa, siempre y cuando se cite la fuente.

El BCRP difunde estadísticas obtenidas de fuentes que se consideran confiables. La responsabilidad sobre las estadísticas cuya fuente es externa al Banco recae en la entidad que provee el dato original.

La evolución de la actividad primaria, interanual en agosto fue positiva, debido al crecimiento de los sectores pesca y agropecuario (30,8 y 3,4 por ciento, respectivamente); atenuado por la caída del sector minero (-6,5 por ciento).

Evolución de la producción agropecuaria 1/

(Var.% real respecto a similar mes del año anterior)

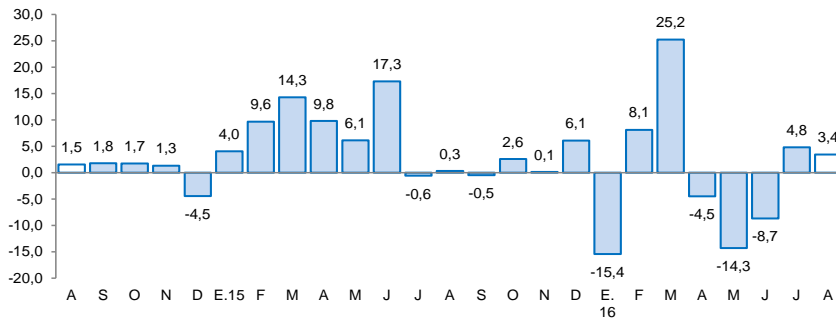

1/ A precios de 2007
Fuente: DRA - Puno

Actividad Primaria

- El comportamiento positivo del **sector agropecuario** (3,4 por ciento) fue resultado de la mayor producción agrícola (32,1 por ciento) y el moderado aumento en la producción pecuaria (0,6 por ciento). Sin embargo, entre enero y agosto el sector acumuló una disminución de 5,4 por ciento.
- El **sector pesca** creció (30,8 por ciento) debido a la mayor producción de trucha criada en jaulas flotantes (31,2 por ciento); Asimismo, entre enero y agosto, el sector acumuló un incremento de 24,0 por ciento.
- El **sector minero** se contrajo (-6,5 por ciento) por la menor extracción de oro (-3,6 por ciento) y plata (-94,2 por ciento). Asimismo, en los primeros ocho meses acumuló una caída de 9,3 por ciento.

Evolución de la producción pesquera 1/

(Var.% real respecto a similar mes del año anterior)

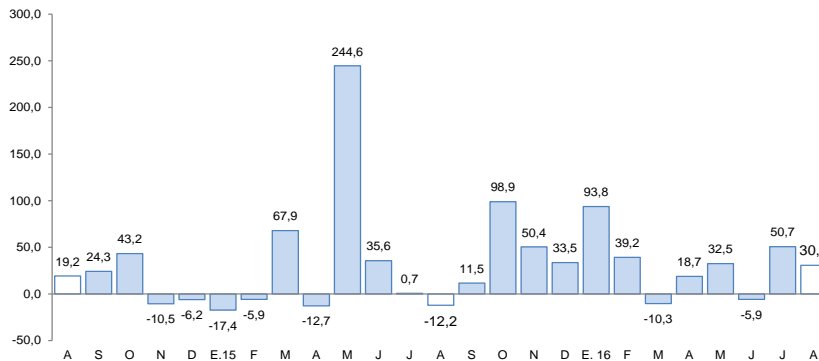

1/ A precios de 2007
Fuente: DIREPRO - Puno

Evolución de la producción minera 1/

(Var.% real respecto a similar mes del año anterior)

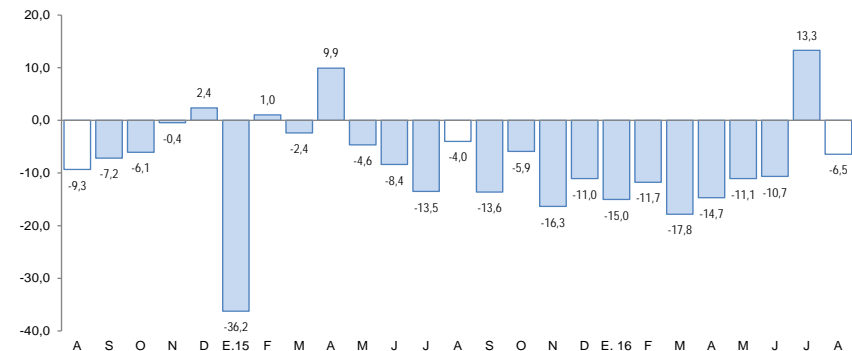

1/ A precios de 2007
Fuente: MINEM

En agosto, creció; la inversión pública (127,1 por ciento), la exportación de bienes (63,5 por ciento), el arribo a establecimientos de hospedaje (21,8 por ciento), el empleo formal (8,4 por ciento), la producción industrial (6,1 por ciento) y el crédito total (3,0 por ciento).

- La **producción manufacturera** aumentó en agosto 6,1 por ciento interanual, debido a la mayor producción de cal (7,1 por ciento), así como un comportamiento mixto en el resto de industrias.
- Los **arribos a establecimientos de hospedaje** en agosto crecieron en 21,8 por ciento, por la mayor afluencia de turistas nacionales (50,6 por ciento) y la disminución de extranjeros (-9,9 por ciento).
- El **empleo formal** en agosto, en empresas de más de 10 trabajadores, en las ciudades de Puno y Juliaca, aumentó 8,4 por ciento, por la mayor contratación de personal en los diversos sectores, siendo el extractivo el que alcanzó un mayor incremento (13,5 por ciento), seguido de servicios (10,7 por ciento) y manufactura (7,2 por ciento).
- Las **exportaciones** registraron un incremento de 63,5 por ciento interanual. Las exportaciones tradicionales crecieron 67,7 por ciento, mientras, las no tradicionales disminuyeron 37,2 por ciento.
- El **crédito** total en la región (S/ 2 938 millones) creció 3,0 por ciento, en términos nominales, respecto a igual mes de 2015.

Otros indicadores de actividad económica

(Variación % respecto a similar mes del año anterior)

	Mar.16	Abr.16	May.16	Jun.16	Jul.16	Ago.16
Producción industrial 1/	▼ -2,8	▲ 51,3	▲ 24,1	▼ -15,4	▼ -4,4	▲ 6,1
Arribos establec. de hospedaje	▲ 11,8	▲ 10,6	▲ 42,6	▲ 26,5	▲ 29,9	▲ 21,8
Empleo formal urbano 2/	▲ 6,2	▲ 7,5	▲ 6,0	▲ 8,0	▲ 8,7	▲ 8,4
Exportaciones	▲ 48,0	▲ 30,0	▲ 33,9	▲ 3,9	▲ 55,8	▲ 63,5
Crédito total 3/	▼ -1,2	▼ -0,4	▲ 0,1	▲ 0,4	▲ 2,7	▲ 3,0
Crédito de consumo 3/	▲ 7,9	▲ 8,2	▲ 6,5	▲ 5,7	▲ 6,9	▲ 7,9
Crédito hipotecario 3/	▲ 10,7	▲ 9,1	▲ 6,4	▲ 5,2	▲ 6,4	▲ 3,9
Inversión pública 1/	▲ 50,8	▲ 13,3	▲ 70,4	▲ 10,3	▼ -18,9	▲ 127,1

1/ En términos reales.

2/ En empresas de 10 a más trabajadores situadas en las ciudades de Puno y Juliaca.

3/ En términos nominales.

Fuentes: BCRP - Sucursal Puno, Mincetur, MTPE, SBS y MEF.

- La **inversión pública** aumentó 127,1 por ciento, interanual en términos reales. La inversión se incrementó en el Gobierno Nacional (205,8 por ciento) y los Gobiernos Locales 106,3 por ciento); atenuada por el Gobierno Regional (-6,7 por ciento).

El sector agropecuario creció en 3,4 por ciento interanual, por la mayor producción agrícola (32,1 por ciento); pese a ello, entre enero y agosto el sector cayó en 4,0 por ciento.

Producción de principales productos agropecuarios 1/ (Miles de toneladas)

Subsectores	Estructura Porcentual 2014 2/	Agosto				Enero - Agosto			
		2015	2016	Var.%	Contribución 3/	2015	2016	Var.%	Contribución 3/
AGRÍCOLA 2/	70,0			32,1	2,9			-5,4	-4,3
Orientada al mercado interno 2/	70,0			32,1	2,9			-5,4	-4,3
Quinua	3,8	0,0	0,0	-	-	38,2	35,2	-8,0	-0,3
Cebada Grano	1,6	0,0	0,0	-	-	30,6	28,6	-6,6	-0,1
Papa	25,8	0,0	0,0	-	-	693,5	661,6	-4,6	-1,3
Oca	1,3	0,0	0,0	-	-	32,3	30,8	-4,5	-0,1
Haba	1,3	0,0	0,0	-	-	15,7	14,7	-5,9	-0,1
Avena Forrajera	13,8	0,0	0,0	-	-	1 551,2	1 448,6	-6,6	-1,1
Cebada Forrajera	3,9	0,0	0,0	-	-	401,3	365,3	-9,0	-0,4
Café	2,0	0,1	0,2	200,0	2,0	6,5	6,9	6,0	0,2
Alfalfa	8,0	0,0	0,0	-	-	913,3	828,8	-9,3	-0,9
Otros Pastos Cultivados	3,4	0,0	0,0	-	-	146,1	132,8	-9,1	-0,3
Otros cultivos 2/	5,2	1,9	2,2	11,4	0,9	62,4	63,8	2,2	0,1
PECUARIA 2/	30,0			0,6	0,6			1,2	0,2
Carne de vacuno 4/	7,8	1,7	1,8	1,8	0,6	14,8	14,9	0,7	0,0
Carne de ovino 4/	3,1	0,9	0,8	-1,8	-0,2	6,7	6,6	-2,2	0,0
Carne de alpaca 4/	1,3	0,5	0,5	1,0	0,1	4,3	4,3	1,0	0,0
Leche 4/	6,8	7,2	7,2	0,7	0,2	83,2	85,6	2,9	0,2
Lana de ovino 4/	1,8	0,0	0,0	-	-	3,7	3,6	-2,1	0,0
Fibra de alpaca 4/	4,3	0,0	0,0	-	-	0,9	0,9	1,8	0,0
Otros pdtos pecuarios 2/	4,9	4,6	4,6	0,2	0,0	36,8	37,6	2,0	0,1
SECTOR AGROPECUARIO 2/	100,0			3,4	3,4			-4,0	-4,0

1/ Cifras preliminares

2/ A precios de 2007

3/ En base a la estructura de similar período de 2015

4/ Peso neto

Fuente: DRA - Puno

Elaboración: BCRP, Sucursal Puno

- El **subsector agrícola** presentó un comportamiento positivo (32,1 por ciento), debido al incremento de la producción de café (200,0 por ciento), naranjo (13,1 por ciento) y plátano (1,3 por ciento). Por el contrario, en los primeros ocho meses del año, esta actividad cayó en 5,4 por ciento, observándose las mayores caídas en la producción de papa, avena forrajera, alfalfa y cebada forrajera; en vista de las condiciones climáticas adversas para esta actividad, desde diciembre de 2015.
- La **producción pecuaria** creció (0,6 por ciento), resultado de la mayor producción de leche (0,7 por ciento), carne de vacuno (1,8 por ciento) y carne de alpaca (1,0 por ciento). Durante los primeros ocho meses del año, este subsector se incrementó en 1,2 por ciento interanual, explicado esencialmente por la mayor producción de leche y fibra de alpaca.

El sector pesca creció en 30,8 por ciento interanual, definido por la mayor producción de trucha en jaulas flotantes (31,2 por ciento) y la variación mixta del resto de especies.

Producción pesquera 1/ (En TM)

	Agosto			Enero - Agosto		
	2015	2016	Var %	2015	2016	Var %
Consumo Humano Directo	2 475	3 236	30,7	21 598	26 817	24,2
- Boga	0	0	-	0	0	-
- Carachi	12	27	124,4	107	143	33,2
- Ispi	0	4	-	80	131	63,5
- Suche	0	0	-	0	0	-
- Mauri	18	1	-94,7	21	4	-78,8
- Pejerrey	12	17	46,1	66	98	49,5
- Trucha Natural	7	4	-48,3	67	35	-47,2
- Trucha Crianza	2 426	3 184	31,2	21 257	26 405	24,2
SECTOR PESCA 1/			30,8			24,0

1/ A precios de 2007

FUENTE: DIREPRO - Puno

ELABORACIÓN: BCRP - Scursal Puno

- La **producción de trucha en jaulas flotantes** que representó el 99,6 por ciento del VBP pesquero en agosto; prácticamente, definió el comportamiento del sector, porque dicha producción creció en 31,2 por ciento, respecto al año pasado. Asimismo, en los primeros ocho meses del año la producción de esta especie aumentó en 24,2 por ciento.
- En cuanto al **resto de especies**, aumentó la extracción de pejerrey (46,1 por ciento) y carachi (124,4 por ciento); atenuado por la menor pesca de trucha natural (-48,3 por ciento) y mauri (-94,7 por ciento).

La producción minera cayó en 6,5 por ciento en agosto, esencialmente por la menor producción de oro y plata. Igualmente, en los primeros ocho meses del año se contrajo en 9,3 por ciento.

Producción Minera 1/

(Var. % real respecto al mismo periodo del año anterior)

	Estructura	Agosto				Enero - Agosto				
		Porcentual	2015	2016	Var %	Contribución	2015	2016	Var %	Contribución
Estaño (TMF)	44,4	1 693	1 784	5,4	2,3	12 815	12 384	-3,4	-1,4	
Plomo (TMF)	1,3	240	0	-100,0	-2,6	1 790	657	-63,3	-1,5	
Oro (kg-f)	49,9	374	360	-3,6	-1,8	3 159	2 944	-6,8	-3,6	
Plata (kg-f)	2,3	451	26	-94,2	-1,0	4 326	1 148	-73,5	-0,9	
Zinc (TMF)	2,1	249	0	-100,0	-3,3	1 756	642	-63,5	-1,9	
SECTOR MINERÍA 2/	100,0			-6,5	-6,5			-9,3	-9,3	

1/ Cifras preliminares

2/ A precios de 2007

3/ En base a la estructura porcentual de similar período de 2015

Fuente: MINEM

Elaboración: BCRP, Sucursal Puno

- La caída de la **actividad minera** en agosto, fue resultado de la menor extracción de oro (-3,6 por ciento), cuyo VBP representó el 51,2 por ciento del total minero y plata (-94,2 por ciento), así como la producción nula de plomo y zinc. Por el contrario, entre enero y agosto esta actividad registró una disminución de 9,3 por ciento.
- El precio promedio del estaño en agosto fue cUS\$/lb. 836,22; mayor en 3,4 por ciento respecto al mes anterior. De manera similar, el precio del oro (US\$/oz.tr. 1 340,00) aumentó en 0,2 por ciento comparado con el mes anterior.

Cotización internacional del estaño

(cUS\$/lb. promedio mensual)

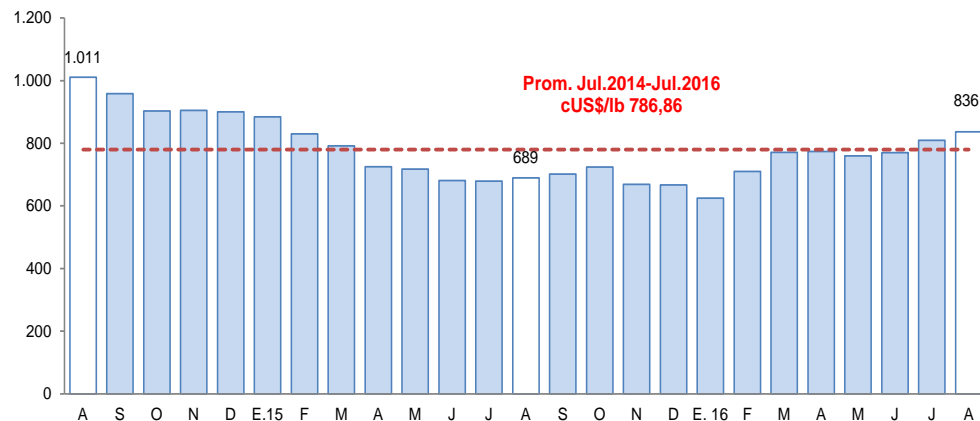

Fuente: Nota Semanal BCRP

La actividad industrial, en agosto mostró un aumento de 6,1 por ciento interanual, resultado de la mayor producción de cal (7,1 por ciento).

Producción manufacturera 1/

(Variación % real respecto al mismo periodo del año anterior)

	Estructura Porcentual 2014 2/	Agosto 2016		Enero - Agosto	
		Var	Contribución	Var	Contribución
		%	3/	%	3/
MANUFACTURA NO PRIMARIA	100,0	6,1	6,1	18,4	18,4
. Bebida Gaseosas (+)	1,6	-27,8	-0,2	-4,6	0,0
. Pdtos de Panadería (+)	1,1	19,3	0,1	-0,1	0,0
. Ladrillos	0,6	13,1	0,0	3,8	0,0
. Cemento	18,9	-	-	-	-
. Cal (*)	75,7	7,1	6,8	19,3	18,5
. Prendas de Vestir (+)	2,1	-24,7	-0,7	-16,6	-0,2
. Muebles (+)	0,1	53,8	0,0	337,2	0,1
SECTOR MANUFACTURA	100,0	6,1	6,1	18,4	18,4

1/ Cifras preliminares

2/ A precios de 2007

3/ En base a la estructura porcentual de similar período de 2015

FUENTE: Empresas industriales respectivas, DIREPRO Puno

Elaboración: BCRP, Sucursal Puno

(*) Información estimada desde octubre 2015

(+) Variaciones calculadas con información de julio

- El aumento de la **manufactura no primaria** (6,1 por ciento), se sustentó en la mayor producción de cal (7,1 por ciento), así como productos de panadería, muebles y ladrillos; atenuada en parte por el menor volumen de prendas de vestir y bebidas gaseosas.
- En los primeros ocho meses del año, esta actividad acumuló un crecimiento de 18,4 por ciento, debido a la mayor producción de cal (19,3 por ciento), atenuado por la disminución de prendas de vestir y bebidas gaseosas.

Evolución de la manufactura no primaria

(Variación % real respecto al mismo mes del año anterior)

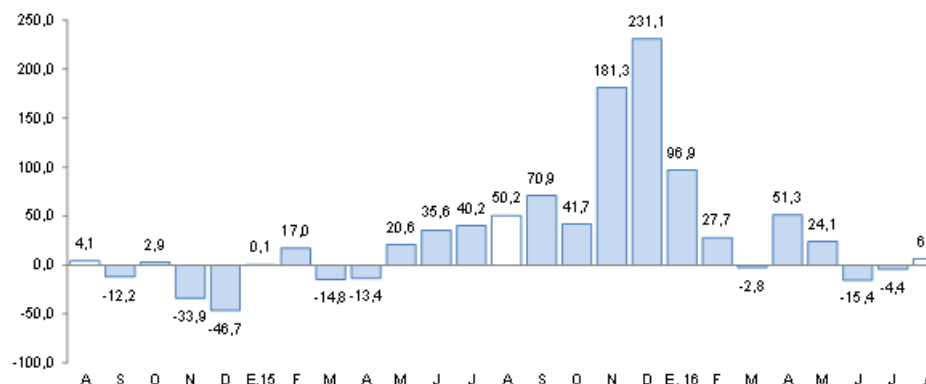

Fuente: BCRP, Sucursal Puno en base a información de empresas y DIREPRO Puno

El empleo formal en las empresas de más de 10 trabajadores, en las ciudades de Puno y Juliaca, en agosto se incrementó en 8,4 por ciento interanual.

Ciudades de Puno y Juliaca: Índice mensual de empleo en emp. privadas formales de 10 a más trabajadores (Octubre 2010 = 100)

	Agosto			Enero – Agosto		
	2015	2016	Var %	2015	2016	Var %
Extractiva 2/	182,9	207,6	13,5	176,5	202,3	14,6
Industria manufacturera	93,0	99,7	7,2	92,7	98,1	5,8
Comercio	164,1	174,6	6,4	165,2	172,6	4,5
Transporte, almacenes y comunicaciones	126,3	125,5	-0,6	127,8	127,9	0,0
Servicios 3/	130,0	143,9	10,7	132,2	143,1	8,3
TOTAL	132,6	143,7	8,4	134,0	142,8	6,6

Nota: La información corresponde al primer día de cada mes.

1/ Cifras preliminares

2/ Conformada por las subramas agricultura, pesca y minería

3/ Conformada por las subramas servicios prestados a empresas, restaurantes y hoteles, establecimientos financieros, enseñanza, servicios sociales y comunales, y electricidad, gas y agua

Fuente: MTPE - Encuesta Nacional de Variación del Empleo (ENVME)

Elaboración: BCRP, Sucursal Puno. Departamento de Estudios Económicos

- El aumento del **empleo formal** en las empresas de más de 10 trabajadores, en las ciudades de Puno y Juliaca (8,4 por ciento), se debió a la mayor captación de trabajadores para los sectores extractivo (16,5 por ciento) y servicios (7,6 por ciento), principalmente para la crianza de truchas en el primer caso y para la enseñanza en tres entidades de educación primaria y secundaria, y del idioma inglés en una entidad en el segundo caso; también, aumentó el número de personal del sector industria manufacturera (7,2 por ciento). Asimismo, se captó nuevo personal en el sector comercio (6,4 por ciento).

Ciudades de Puno y Juliaca: Evolución del empleo formal urbano (Var. % con respecto a similar mes del año anterior)

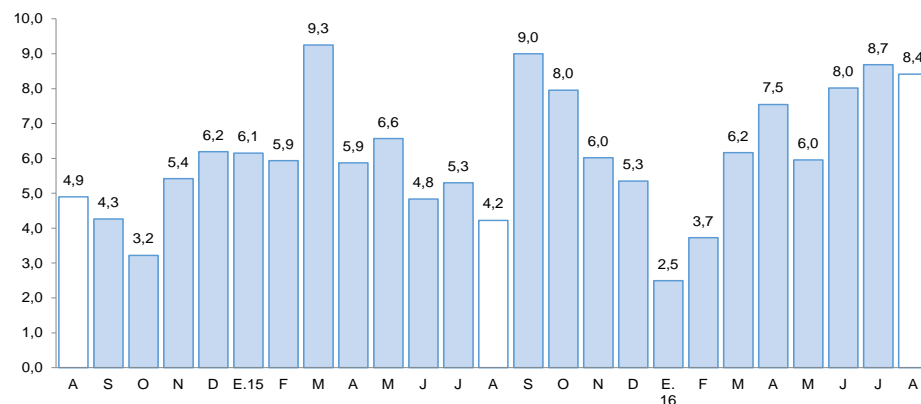

Fuente: Ministerio de Trabajo y Promoción del Empleo.

Las exportaciones registraron un crecimiento de 63,5 por ciento interanual. Las exportaciones tradicionales crecieron 67,7 por ciento, mientras, las no tradicionales disminuyeron 37,2 por ciento.

Exportaciones

RUBROS	Valor FOB en millones de US\$		Tasa de crecimiento (%)	
	jul-16	ago-16	Mes	12 Meses
Productos Tradicionales	161,5	160,8	-0,5	67,7
. Agropecuarios	0,3	0,7	178,0	176,7
. Mineros	161,3	160,0	-0,8	67,4
Productos No Tradicionales	2,0	2,5	28,1	-37,2
. Agropecuarios	0,6	0,7	20,3	-39,6
. Pesqueros	0,3	0,3	11,2	79,0
. Textiles	0,7	0,2	-75,0	-8,2
. Resto de no tradicionales 1/	0,4	1,4	247,8	-46,4
Total	163,5	163,3	-0,1	63,5

FUENTE: SUNAT. www.sunat.gob.pe

- En las **exportaciones tradicionales**, que representan el 98,5 por ciento del total, el crecimiento interanual fue resultado del mayor valor exportado de productos mineros (67,4 por ciento), principalmente oro (91,4 por ciento) y estaño (10,9 por ciento).
- Los **principales productos exportados** fueron: oro, estaño, cemento y materiales de construcción, quinua y trucha congelada.

Variación porcentual de las Exportaciones

(Respecto a similar mes del año anterior)

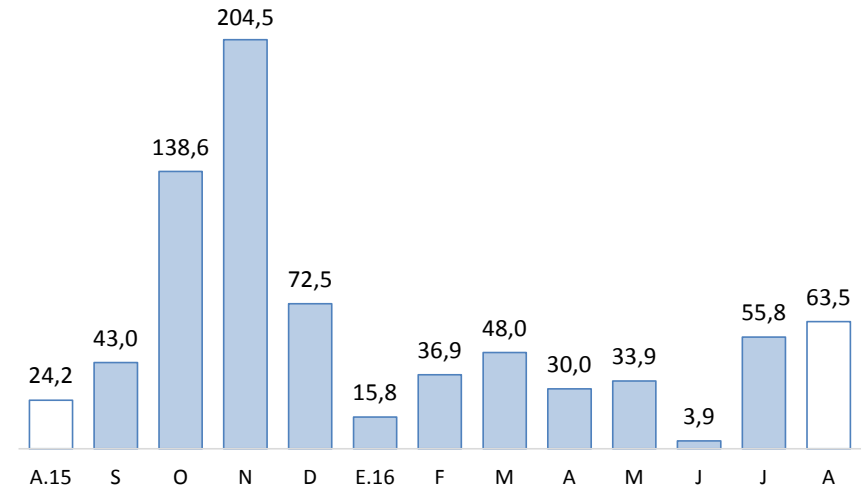

FUENTE: SUNAT.

- En las **exportaciones no tradicionales**, que representan el 1,5 por ciento restante, la disminución interanual, se sustenta esencialmente en la menor exportación del resto de productos no tradicionales (-46,4 por ciento), principalmente del resto de productos metal – mecánicos; productos agropecuarios (-39,6 por ciento), en especial quinua excepto para la siembra; y productos textiles (-8,2 por ciento), en especial prendas de vestir y otras confecciones. Esta disminución fue atenuada por la mayor exportación de productos pesqueros (79,0 por ciento), principalmente trucha congelada.

El crédito total en la región (S/ 2 938 millones) creció 3,0 por ciento interanual en términos nominales; debido a mayores créditos a personas (7,5 por ciento) y a empresas (1,1 por ciento).

Créditos

	Estructura %	Saldos en millones de soles con TCF 1/		Tasa de crecimiento (%)	
		Ago-16	Jul-16	Ago-16	Mes
Banco de la Nación	4,7	136	138	1,5	11,9
Agrobanco	1,3	38	37	-1,9	-9,5
Banca Múltiple	51,3	1 498	1 506	0,5	1,5
Instituciones No Bancarias	42,8	1 242	1 257	1,2	4,4
Financieras	7,0	207	207	0,1	15,7
Cajas Municipales	29,3	849	862	1,6	9,4
Cajas Rurales	6,1	178	180	0,8	28,7
Edpymes	0,3	8	8	1,5	-91,8
TOTAL	100,0	2 914	2 938	0,8	3,0
Empresas	68,9	2 018	2 024	0,3	1,1
Personas	31,1	896	914	2,0	7,5
Consumo	27,6	792	810	2,2	7,9
Hipotecario	3,5	104	104	0,2	3,9
MN	95,8	2 790	2 813	0,9	5,1
ME	4,2	124	124	-0,2	-28,8
ME (Mill. US\$)		36	36	-0,2	-28,8

1/ TCF = Tipo de Cambio Fijo (S/ 3,41 por US\$).

Fuente: SBS y AFP.

Elaboración: BCRP, Sucursal Puno. Departamento de Estudios Económicos.

- La **morosidad**, en julio fue 6,3 por ciento, 0,7 puntos porcentuales menos respecto al mismo mes de 2015. Cabe destacar, que el mayor incremento en la tasa de morosidad comparado con julio 2015, fue registrado por las cajas rurales (2,0 puntos porcentuales) y el banco de la Nación (0,3 puntos porcentuales).
- Mientras, se redujeron las tasas de morosidad de las Edpymes (-3,6 puntos porcentuales), Agrobanco (-1,3 puntos porcentuales), banca múltiple (-1,0 punto porcentual), cajas municipales (-0,5 puntos porcentuales), y Financieras (-0,1 puntos porcentuales).

Variación porcentual de los Créditos

(Respecto a similar mes del año anterior)

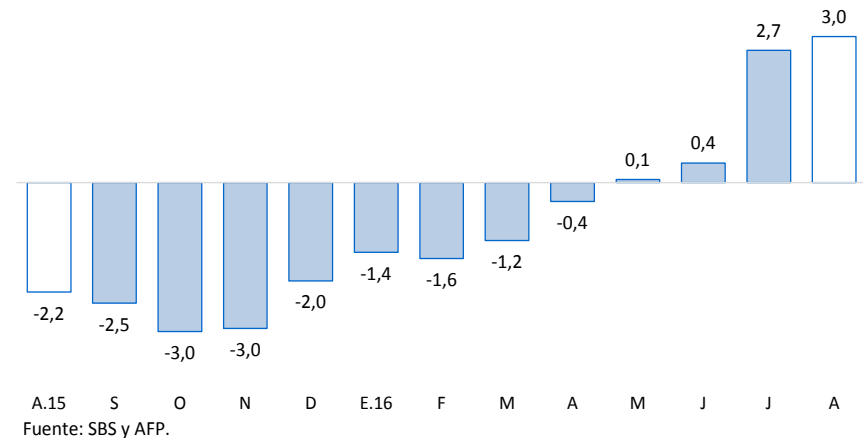

Tasa de Morosidad

(Porcentaje)

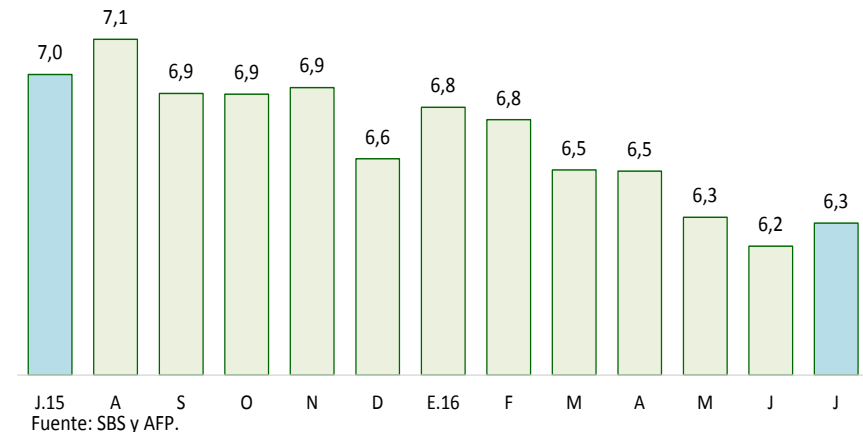

Los depósitos en instituciones bancarias y no bancarias (S/ 1 473 millones) crecieron 11,9 por ciento interanual, resultado de mayores depósitos de ahorro (29,5 por ciento) y a plazo (2,4 por ciento); también explicado por incrementos de depósitos en moneda nacional (10,3 por ciento).

Depósitos

	Estructura %	Saldos en millones de soles con TCF 1/		Tasa de crecimiento (%)		
		Ago-16	Jul-16	Ago-16	Mes	12 Meses
Banco de la Nación	23,7	338	349	3,2	12,4	
Banca Múltiple	52,6	782	775	-1,0	14,6	
Instituciones No Bancarias	23,7	344	350	1,7	5,9	
Financieras	0,7	11	11	2,1	50,9	
Cajas Municipales	14,6	214	216	1,0	12,0	
Cajas Rurales	8,3	119	123	3,0	-5,5	
TOTAL	100,0	1 464	1 473	0,6	11,9	
Vista	25,2	365	371	1,6	-0,6	
Ahorro	44,2	641	651	1,6	29,5	
A plazo	30,6	458	451	-1,5	2,4	
MN	81,7	1 182	1 204	1,9	10,3	
ME	18,3	283	269	-4,7	19,5	
ME (Mill. US\$)		83	79	-4,7	19,5	

1/ TCF = Tipo de Cambio Fijo (S/ 3,41 por US\$).

Fuente: SBS y AFP.

Elaboración: BCRP, Sucursal Puno. Departamento de Estudios Económicos.

Variación porcentual de los Depósitos (Respecto a similar mes del año anterior)

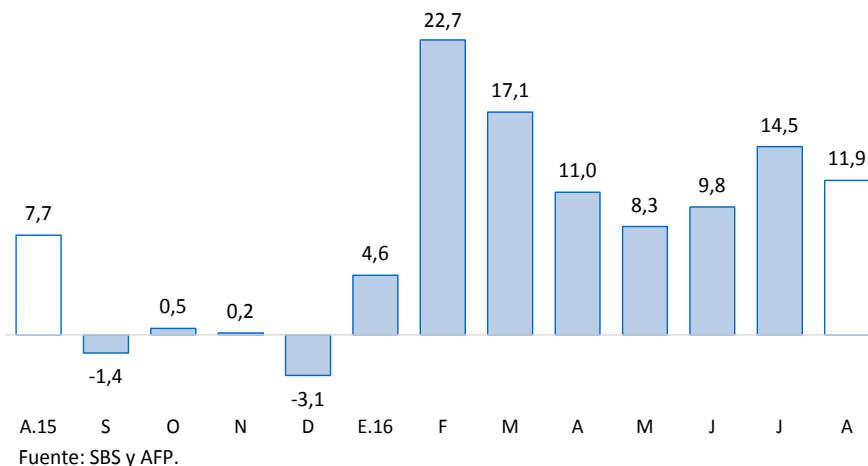

La inversión pública aumentó 127,1 por ciento, en términos reales, respecto a similar mes de 2015. Así mismo, de enero a agosto, creció 23,4 por ciento.

Inversión pública (Millones de soles)

RUBROS	AGOSTO			ENERO-AGOSTO		
	2015	2016	Var. % real	2015	2016	Var. % real
Gobierno Nacional	26,0	81,9	205,8	293,6	362,5	18,8
Gobierno Regional	12,4	11,9	-6,7	71,6	72,4	-2,1
Gobiernos Locales	18,7	39,7	106,3	230,3	327,4	37,3
TOTAL	57,1	133,5	127,1	595,5	762,2	23,4

Fuente: BCRP-Departamento de Estadísticas Fiscales.

Elaboración: BCRP, Sucursal Puno. Departamento de Estudios Económicos.

En cuanto a los **principales proyectos** que se ejecutaron en el mes de **agosto**, destacaron:

- La “Construcción de la autopista Puno – Juliaca” con S/ 47,0 millones devengados a cargo del Gobierno Nacional;
- Los “Pasos de frontera Desaguadero, Perú - Bolivia” con S/ 12,2 millones devengados a cargo del Gobierno Nacional; y
- La “Ampliación, mejoramiento del sistema de agua potable y alcantarillado, de la ciudad de Desaguadero, Distrito de Desaguadero – Chucuito - Puno” con S/ 2,1 millones devengados a cargo de los Gobiernos Locales.

Evolución de la inversión pública

(Var.% real con respecto a similar mes del año anterior)

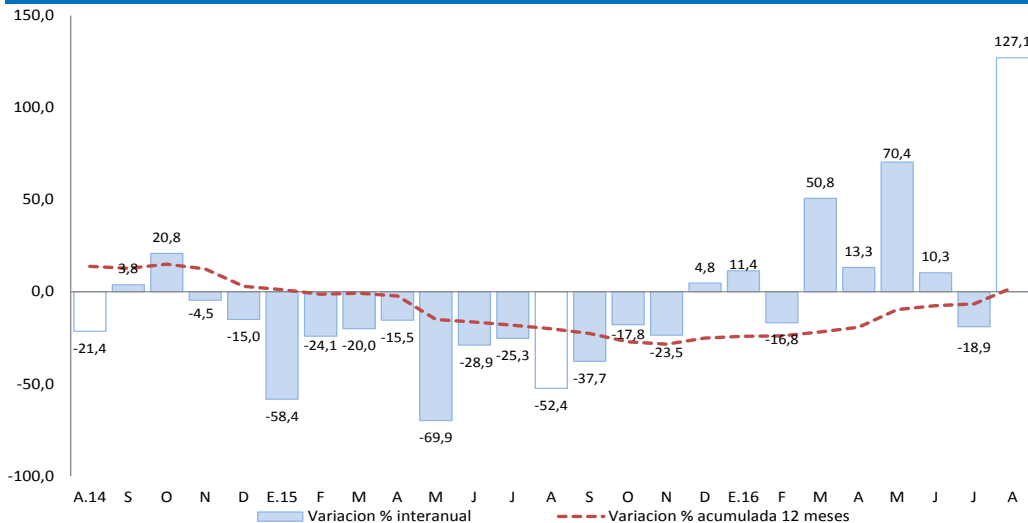

Fuente: MEF (Consulta Query).

Elaboración: BCRP - Sucursal Puno. Departamento de Estudios Económicos.