



Puno: Síntesis de Actividad Económica - Julio 2016 -

Departamento de Estudios Económicos
Sucursal Puno

Lunes, 26 de setiembre de 2016

El Banco Central de Reserva del Perú (BCRP) considera importante presentar un conjunto de indicadores sectoriales de actividad económica con la finalidad de brindar un seguimiento del desempeño de la economía departamental. Las estadísticas económicas tienen las siguientes fuentes de información: el Instituto Nacional de Estadística e Informática (INEI) para el sector real, la Superintendencia Nacional de Aduanas y de Administración Tributaria (SUNAT) para las operaciones comerciales de exportación e importación y de impuestos, el Ministerio de Economía y Finanzas (MEF), consulta Query, para la ejecución del presupuesto público, la Superintendencia de Banca, Seguros y AFP (SBS) para las estadísticas de créditos y depósitos, estadísticas del Ministerio de Agricultura, del Ministerio de Energía y Minas y del Ministerio de Trabajo, así como encuestas a empresas industriales. Cabe señalar que a partir de enero 2014, el Instituto Nacional de Estadística (INEI) ha realizado el cambio de año base de 1994 a 2007 para la construcción del Producto Bruto Interno (PBI) nacional y se utiliza el Valor Bruto de Producción a precios del año 2007 para los sectores.

La evolución de la actividad primaria, interanual en julio fue positiva, debido al crecimiento de los sectores pesca, minero y agropecuario (50,7; 13,3 y 4,8 por ciento, respectivamente).

Evolución de la producción agropecuaria 1/ (Var.% real respecto a similar mes del año anterior)

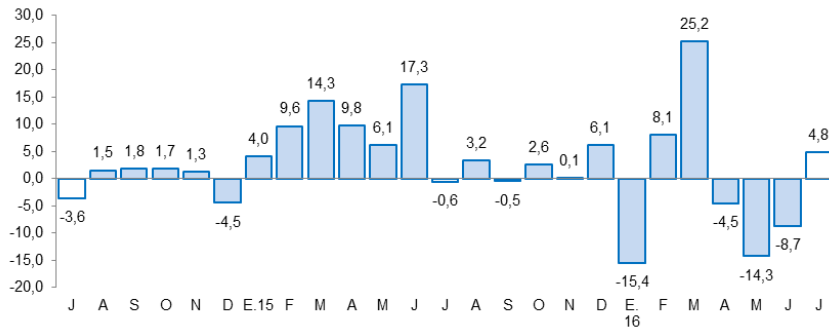

1/ A precios de 2007
Fuente: DRA - Puno

Actividad Primaria

- El comportamiento positivo del **sector agropecuario** (4,8 por ciento) fue resultado de la mayor producción agrícola (21,4 por ciento) y el moderado aumento de la producción pecuaria (0,5 por ciento). Sin embargo, entre enero y julio el sector acumuló una disminución de 4,2 por ciento.
- El **sector pesca** creció (50,7 por ciento) debido a la mayor producción de trucha criada en jaulas flotantes (51,1 por ciento); Asimismo, entre enero y julio, el sector acumuló un incremento de 23,2 por ciento.
- El **sector minero** se recuperó (13,3 por ciento) por la mayor extracción de estaño (10,1 por ciento) y oro (5,4 por ciento). Pese a ello, en los primeros siete meses acumuló una caída de 9,7 por ciento.

Evolución de la producción pesquera 1/ (Var.% real respecto a similar mes del año anterior)

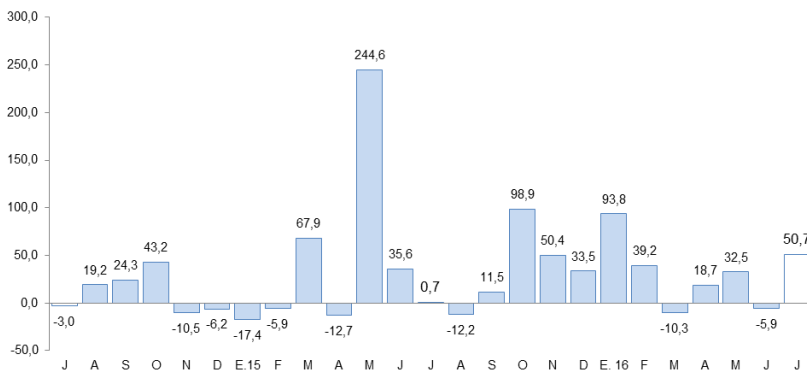

1/ A precios de 2007
Fuente: DIREPRO - Puno

Evolución de la producción minera 1/ (Var.% real respecto a similar mes del año anterior)

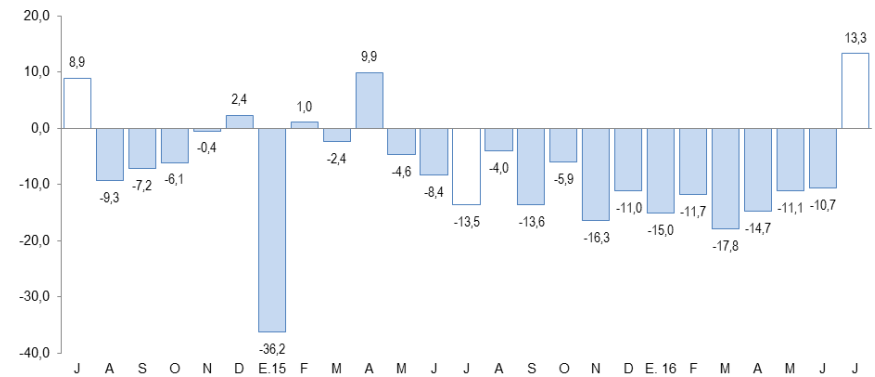

1/ A precios de 2007
Fuente: MINEM

En julio, crecieron; la exportación de bienes (55,8 por ciento), el turismo (29,9 por ciento), el empleo formal (8,0 por ciento, en junio) y el crédito total (2,7 por ciento); mientras que la inversión pública (-18,9 por ciento) y la manufactura (-4,3 por ciento) disminuyeron.

- La **producción manufacturera** cayó en julio 4,3 por ciento interanual, debido a la menor producción de cal (-4,4 por ciento), así como un comportamiento mixto en el resto de industrias.
- Los **arribos a establecimientos de hospedaje** en julio crecieron en 29,9 por ciento, por la mayor afluencia de turistas nacionales (59,2 por ciento) y la disminución de extranjeros (-4,7 por ciento).
- El **empleo formal** en **junio**, en empresas de más de 10 trabajadores, en las ciudades de Puno y Juliaca, aumentó 8,0 por ciento, por la mayor contratación de personal en los diversos sectores, siendo el extractivo el que alcanzó un mayor incremento (13,9 por ciento), seguido de servicios (9,9 por ciento) y manufactura (6,8 por ciento).
- Las **exportaciones** registraron un incremento de 55,8 por ciento interanual. Las exportaciones tradicionales crecieron 57,4 por ciento, mientras, las no tradicionales disminuyeron 16,2 por ciento.
- El **crédito** total en la región (S/ 2 914 millones) creció 2,7 por ciento, en términos nominales, respecto a igual mes de 2015.

Otros indicadores de actividad económica

(Variación % respecto a similar mes del año anterior)

	Feb.16	Mar.16	Abr.16	May.16	Jun.16	Jul.16
Producción industrial 1/	↑ 27,7	↓ -2,8	↑ 51,3	↑ 24,1	↓ -15,5	↓ -4,3
Arribos establec. de hospedaje	↓ -5,8	↑ 11,8	↑ 10,6	↑ 42,6	↑ 26,5	↑ 29,9
Empleo formal urbano 2/	↑ 3,7	↑ 6,2	↑ 7,5	↑ 6,0	↑ 8,0	↑ 8,0 *
Exportaciones	↑ 36,9	↑ 48,0	↑ 30,0	↑ 33,9	↑ 3,9	↑ 55,8
Crédito total 3/	↓ -1,6	↓ -1,2	↓ -0,4	↑ 0,1	↑ 0,4	↑ 2,7
Crédito de consumo 3/	↑ 1,9	↑ 0,9	↑ 1,9	↑ 7,8	↑ 5,7	↑ 6,9
Crédito hipotecario 3/	↓ -1,1	↓ -1,8	↓ -1,5	↑ 6,4	↑ 5,2	↑ 6,4
Inversión pública 1/	↓ -16,8	↑ 50,8	↑ 13,3	↑ 70,4	↑ 10,3	↓ -18,9

1/ En términos reales.

2/ En empresas de 10 a más trabajadores situadas en las ciudades de Puno y Juliaca

3/ En términos nominales

(*) La información de julio corresponde a junio 2016

Fuentes: BCRP - Sucursal Puno, Mincetur, MTPE, SBS y MEF.

Elaboración: BCRP - Sucursal Puno

- La **inversión pública** se redujo 18,9 por ciento, interanual en términos reales. La inversión se contrajo en el Gobierno Regional (-45,6 por ciento), Gobierno Nacional (-20,3 por ciento) y los Gobiernos Locales (-12,6 por ciento).

El sector agropecuario creció en 4,8 por ciento interanual, por la mayor producción agrícola (21,4 por ciento); pese a ello, entre enero y julio el sector cayó en 4,2 por ciento.

Producción de principales productos agropecuarios 1/ (Miles de toneladas)

Subsectores	Estructura Porcentual 2014 2/	Julio				Enero - Julio			
		2015	2016	Var.%	Contribución 3/	2015	2016	Var.%	Contribución 3/
AGRÍCOLA 2/	70,0			21,4	4,4			-5,5	-4,4
Orientada al mercado interno 2/	70,0			21,4	4,4			-5,5	-4,4
Quinua	3,8	0,0	0,0	-	-	38,2	35,2	-8,0	-0,3
Cebada Grano	1,6	0,0	0,0	-	-	30,6	28,6	-6,6	-0,1
Papa	25,8	0,0	0,0	-	-	693,5	661,6	-4,6	-1,3
Oca	1,3	0,0	0,0	-	-	32,3	30,8	-4,5	-0,1
Haba	1,3	0,0	0,0	-	-	15,7	14,7	-5,9	-0,1
Avena Forrajera	13,8	0,0	0,0	-	-	1 551,2	1 448,6	-6,6	-1,1
Cebada Forrajera	3,9	0,0	0,0	-	-	401,3	365,3	-9,0	-0,4
Café	2,0	0,7	1,0	39,6	4,3	6,5	6,7	4,5	0,1
Alfalfa	8,0	0,0	0,0	-	-	913,3	828,8	-9,3	-0,9
Otros Pastos Cultivados	3,4	0,0	0,0	-	-	146,1	132,8	-9,1	-0,3
Otros cultivos 2/	5,2	3,0	3,0	1,2	0,1	60,4	61,6	1,9	0,1
PECUARIA 2/	30,0			0,5	0,4			1,2	0,2
Carne de vacuno 4/	7,8	1,9	2,0	0,4	0,1	13,1	13,2	0,6	0,0
Carne de ovino 4/	3,1	1,0	1,0	-1,0	-0,1	5,9	5,7	-2,3	0,0
Carne de alpaca 4/	1,3	0,6	0,6	0,0	0,0	3,8	3,8	1,1	0,0
Leche 4/	6,8	7,9	8,0	1,6	0,3	76,0	78,4	3,1	0,2
Lana de ovino 4/	1,8	0,0	0,0	-	-	3,7	3,6	-2,1	0,0
Fibra de alpaca 4/	4,3	0,0	0,0	-	-	0,9	0,9	1,8	0,0
Otros pdtos pecuarios 2/	4,9	4,8	4,8	0,5	0,1	32,2	32,9	2,3	0,1
SECTOR AGROPECUARIO 2/	100,0			4,8	4,8			-4,2	-4,2

1/ Cifras preliminares

2/ A precios de 2007

3/ En base a la estructura de similar período de 2015

4/ Peso neto

Fuente: DRA - Puno

Elaboración: BCRP, Sucursal Puno

- El **subsector agrícola** presentó un comportamiento positivo (21,4 por ciento), debido al incremento de la producción de café (39,6 por ciento), naranjo (1,2 por ciento) y plátano (0,7 por ciento). Por el contrario, en los primeros siete meses del año, esta actividad cayó en 5,5 por ciento, observándose las mayores caídas en la producción de papa, avena forrajera, alfalfa y cebada forrajera; en vista de las condiciones adversas para esta actividad, desde diciembre de 2015.
- La **producción pecuaria** creció (0,5 por ciento), resultado de la mayor producción de leche (1,6 por ciento), carne de vacuno (0,4 por ciento) y otros productos pecuarios (0,5 por ciento). Durante los primeros siete meses del año, este subsector se incrementó en 1,2 por ciento interanual, explicado esencialmente por la mayor producción de leche y fibra de alpaca.

El sector pesca creció en 50,7 por ciento interanual, definido por la mayor producción de trucha en jaulas flotantes (51,1 por ciento) y la variación mixta del resto de especies.

Producción pesquera 1/
(En TM)

	Julio			Enero - Julio		
	2015	2016	Var %	2015	2016	Var %
Consumo Humano Directo	2 966	4 469	50,7	19 123	23 581	23,3
- Boga	0	0	-	0	0	-
- Carachi	13	28	113,2	95	116	21,7
- Ispi	6	1	-81,8	80	127	59,0
- Suche	0	0	-	0	0	-
- Mauri	0	1	114,0	3	4	9,1
- Pejerrey	9	10	9,1	54	81	50,3
- Trucha Natural	9	3	-69,4	60	32	-47,0
- Trucha Crianza	2 928	4 426	51,1	18 831	23 222	23,3
SECTOR PESCA 1/			50,7			23,2

1/ A precios de 2007

FUENTE: DIREPRO - Puno

ELABORACIÓN: BCRP - Scursal Puno

- La **producción de trucha en jaulas flotantes** que representó el 99,6 por ciento del VBP pesquero en julio; prácticamente, definió el comportamiento del sector, porque dicha producción creció en 51,1 por ciento, respecto al año pasado. Asimismo, en los primeros siete meses del año la producción de esta especie aumentó en 23,3 por ciento.
- En cuanto al **resto de especies**, aumentó la extracción de mauri (114,0 por ciento), carachi (113,2 por ciento) y pejerrey (9,1 por ciento); atenuadas por la menor pesca de ispi (-81,8 por ciento) y trucha natural (-69,4 por ciento).

La producción minera se recuperó en 13,3 por ciento en julio, por la mayor producción de estaño y oro. Sin embargo, en los primeros siete meses del año presentó una caída de 9,7 por ciento.

Producción Minera 1/

(Var. % real respecto al mismo periodo del año anterior)

	Estructura Porcentual 2014 2/	Julio				Enero - Julio			
		2015	2016	Var %	Contribución 3/	2015	2016	Var %	Contribución 3/
		Estaño (TMF)	44,4	1 592	1 753	10,1	4,1	11 122	10 600
Plomo (TMF)	1,3	245	445	82,1	2,2	1 550	657	-57,6	-1,4
Oro (kg-f)	49,9	398	420	5,4	2,9	2 786	2 584	-7,2	-3,8
Plata (kg-f)	2,3	86	579	571,1	1,2	3 875	1 122	-71,1	-0,9
Zinc (TMF)	2,1	205	418	104,0	2,9	1 507	642	-57,4	-1,6
SECTOR MINERÍA 2/	100,0			13,3	13,3			-9,7	-9,7

1/ Cifras preliminares

2/ A precios de 2007

3/ En base a la estructura porcentual de similar período de 2015

Fuente: MINEM

Elaboración: BCRP, Sucursal Puno

- El crecimiento de la **actividad minera** en julio, fue resultado de la mayor extracción de estaño (10,1 por ciento), cuyo VBP representó el 39,8 por ciento del total minero, y oro (5,4 por ciento) con un VBP minero de 49,7 por ciento; así como la mayor extracción de zinc, plomo y plata. Por el contrario, entre enero y julio esta actividad registró una contracción de 9,7 por ciento.
- El precio promedio del estaño en julio fue cUS\$/lb. 808,90; mayor en 5,0 por ciento respecto al mes anterior. De manera similar, el precio del oro (US\$/oz.tr. 1 337,33) aumentó en 4,8 por ciento comparado con el mes anterior.

Cotización internacional del estaño

(cUS\$/lb. promedio mensual)

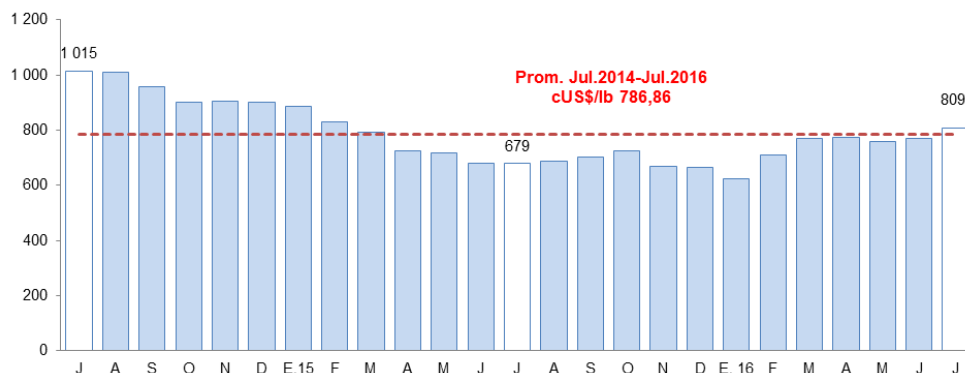

Fuente: Nota Semanal BCRP

La actividad industrial, en julio mostró una caída de 4,3 por ciento interanual, resultado de la menor producción de cal (-4,4 por ciento).

Producción manufacturera 1/

(Variación % real respecto al mismo periodo del año anterior)

	Estructura Porcentual 2014 2/	Julio 2016		Enero - Julio 2016	
		Var %	Contribución 3/	Var %	Contribución 3/
MANUFACTURA NO PRIMARIA	100,0	-4,3	-4,3	20,8	20,8
. Bebida Gaseosas	1,6	-18,9	-0,1	-1,1	0,0
. Pdtos de Panadería	1,1	37,2	0,3	-2,8	0,0
. Ladrillos	0,6	-16,1	-0,1	2,4	0,0
. Cemento	18,9	-	-	-	-
. Cal (*)	75,7	-4,4	-4,3	21,6	20,8
. Prendas de Vestir	2,1	-6,5	-0,1	-12,2	-0,1
. Muebles	0,1	60,0	0,0	366,4	0,1
SECTOR MANUFACTURA	100,0	-4,3	-4,3	20,8	20,8

1/ Cifras preliminares

2/ A precios de 2007

(*) Información estimada desde octubre 2015

3/ En base a la estructura porcentual de similar período de 2015

FUENTE: Empresas industriales respectivas, DIREPRO Puno

Elaboración: BCRP - Sucursal Puno

- La contracción de la **manufactura no primaria** (-4,3 por ciento), se sustentó en la menor producción de cal (-4,4 por ciento), así como bebidas gaseosas, ladrillos y prendas de vestir; atenuada en parte por el mayor volumen de productos de panadería y muebles.
- A pesar del comportamiento negativo en julio; en los primeros siete meses del año, esta actividad acumuló un crecimiento de 20,8 por ciento, debido a la mayor producción de cal (21,6 por ciento), atenuado por la disminución de prendas de vestir, productos de panadería y bebidas gaseosas.

Evolución de la manufactura no primaria

(Variación % real respecto al mismo mes del año anterior)

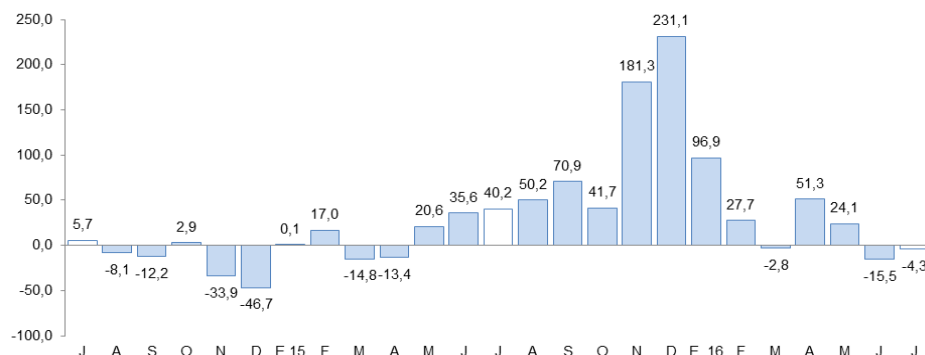

Fuente: BCRP, Sucursal Puno en base a información de empresas y DIREPRO Puno

El empleo formal en las empresas de más de 10 trabajadores, en las ciudades de Puno y Juliaca, en junio se incrementó en 8,0 por ciento interanual.

Ciudades de Puno y Juliaca: Índice mensual de empleo en emp. privadas formales de 10 a más trabajadores (Octubre 2010 = 100)

	Junio			Enero - Junio		
	2 015	2 016	Var %	2 015	2 016	Var %
Extractiva 2/	178,1	202,9	13,9	174,8	201,4	15,3
Industria manufacturera	93,9	100,3	6,8	92,4	97,4	5,4
Comercio	166,0	174,1	4,9	165,6	171,8	3,8
Transporte, almacenes y comunicaciones	124,5	131,8	5,9	128,7	127,9	-0,6
Servicios 3/	165,1	181,4	9,9	127,5	136,9	7,4
TOTAL	156,1	168,7	8,0	130,8	138,5	5,9

Nota: La información corresponde al primer día de cada mes

1/ Cifras preliminares

2/ Conformada por las subramas agricultura, pesca y minería

3/ Conformada por las subramas servicios prestados a empresas, restaurantes y hoteles, establecimientos financieros, enseñanza, servicios sociales y comunales, y electricidad, gas y agua

Fuente: MTPE - Encuesta Nacional de Variación del Empleo (ENVME)

Elaboración: BCRP - Sucursal Puno

- El aumento del **empleo formal** en las empresas de más de 10 trabajadores, en las ciudades de Puno y Juliaca (8,0 por ciento), se debió a la mayor captación de trabajadores para los sectores extractivo (13,9 por ciento) y servicios (9,9 por ciento), en el segundo caso, para cubrir plazas vacantes de docentes y administrativos en una universidad privada; también aumentó el personal del sector manufactura (6,8 por ciento), transportes, almacenes y comunicaciones (5,9 por ciento) y comercio (4,9 por ciento).

Ciudades de Puno y Juliaca: Evolución del empleo formal urbano

(Var. % con respecto a similar mes del año anterior)

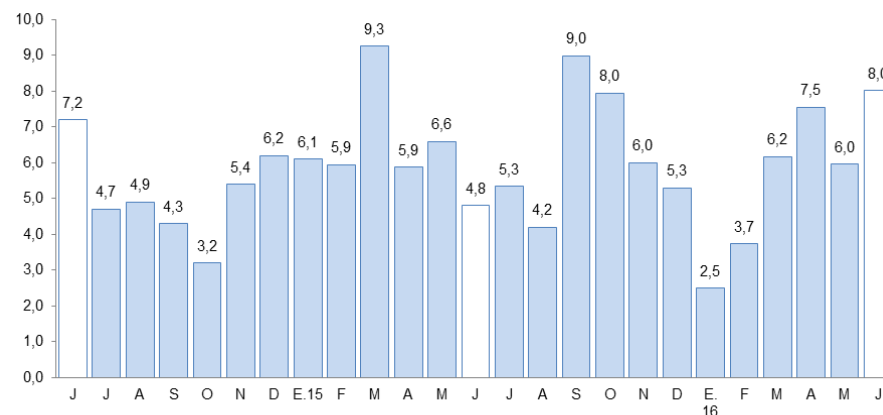

Fuente: MTPE

Las exportaciones registraron un crecimiento de 55,8 por ciento interanual. Las exportaciones tradicionales crecieron 57,4 por ciento, mientras, las no tradicionales disminuyeron 16,2 por ciento.

Exportaciones

RUBROS	Valor FOB en millones de US\$		Tasa de crecimiento (%)	
	jun-16	jul-16	Mes	12 Meses
	Productos Tradicionales	139,2	161,5	16,1
. Agropecuarios	0,0	0,3	1 610,2	47,3
. Mineros	139,1	161,3	15,9	57,4
Productos No Tradicionales	1,5	2,0	27,3	-16,2
. Agropecuarios	0,6	0,6	-12,0	-28,1
. Pesqueros	0,5	0,3	-40,8	-26,9
. Textiles	0,3	0,7	172,7	176,0
. Resto de no tradicionales 1/	0,2	0,4	122,7	-57,8
Total	140,7	163,5	16,2	55,8

FUENTE: SUNAT. www.sunat.gob.pe

- En las **exportaciones tradicionales**, que representan el 98,8 por ciento del total, el crecimiento interanual fue resultado del mayor valor exportado de productos mineros (57,4 por ciento), principalmente oro (111,6 por ciento) y estaño (7,0 por ciento).
- Los **principales productos exportados** fueron: oro, estaño, fibras textiles, quinua; y cemento y materiales de construcción.

Variación porcentual de las Exportaciones

(Respecto a similar mes del año anterior)

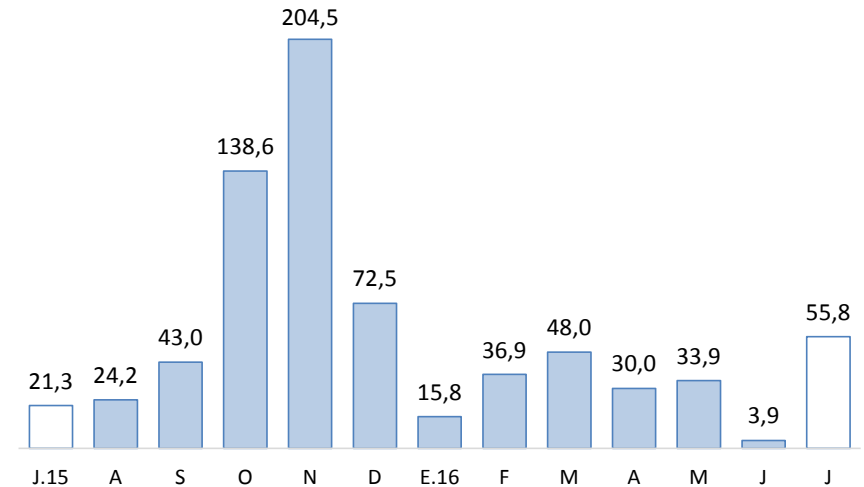

- En las **exportaciones no tradicionales**, que representan el 1,2 por ciento restante, la disminución interanual, se sustenta esencialmente en la menor exportación del resto de productos no tradicionales (-57,8 por ciento), principalmente productos metal – mecánicos (maquinaria y equipo industrial, y sus partes); productos agropecuarios (-28,1 por ciento), en especial quinua excepto para la siembra; y productos pesqueros (-26,9 por ciento), principalmente trucha congelada. Esta disminución fue atenuada por la mayor exportación de productos textiles (176,0 por ciento), en especial fibras textiles.

El crédito total en la región (S/ 2 914 millones) creció 2,7 por ciento interanual en términos nominales; debido a mayores créditos a personas (6,8 por ciento) y a empresas (1,0 por ciento).

Créditos

	Estructura % Jul-16	Saldos en millones de soles con TCF 1/ Jun-16 Jul-16		Tasa de crecimiento (%) Mes 12 Meses	
		Jul-16	Jun-16	Jul-16	Mes
Banco de la Nación	4,7	135	136	0,7	11,9
Agrobanco	1,3	39	38	-2,9	-7,1
Banca Múltiple	51,4	1 487	1 498	0,8	2,0
Instituciones No Bancarias	42,6	1 228	1 242	1,1	3,0
Financieras	7,1	206	207	0,4	14,7
Cajas Municipales	29,1	837	849	1,4	8,8
Cajas Rurales	6,1	178	178	0,5	26,3
Edpymes	0,3	7	8	4,6	-92,4
TOTAL	100,0	2 889	2 914	0,9	2,7
Empresas	69,3	2 000	2 018	0,9	1,0
Personas	30,7	889	896	0,8	6,8
Consumo	27,2	787	792	0,7	6,9
Hipotecario	3,6	103	104	1,2	6,4
MN	95,7	2 762	2 790	1,0	5,0
ME	4,3	128	124	-2,4	-31,3
ME (Mill. US\$)		37	36	-2,4	-31,3

1/ TCF = Tipo de Cambio Fijo (S/ 3,41 por US\$).

Fuente: SBS y AFP.

Elaboración: BCRP, Sucursal Puno. Departamento de Estudios Económicos.

- La **morosidad**, en junio fue 6,2 por ciento, 1,2 puntos porcentuales menos respecto al mismo mes de 2015. Cabe destacar, que el mayor incremento en la tasa de morosidad comparado con junio 2015, fue registrado por las cajas rurales (2,3 puntos porcentuales), banco de la Nación y Financieras (0,3 puntos porcentuales, en ambos casos).
- Mientras, se redujeron las tasas de morosidad de las Edpymes (-3,0 puntos porcentuales), cajas municipales (-2,9 puntos porcentuales), Agrobanco (-1,3 puntos porcentuales), y la banca múltiple (-0,8 puntos porcentual).

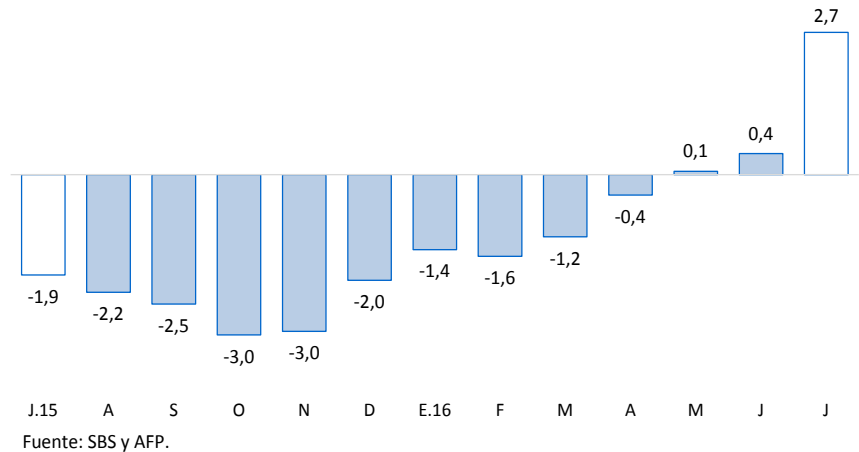
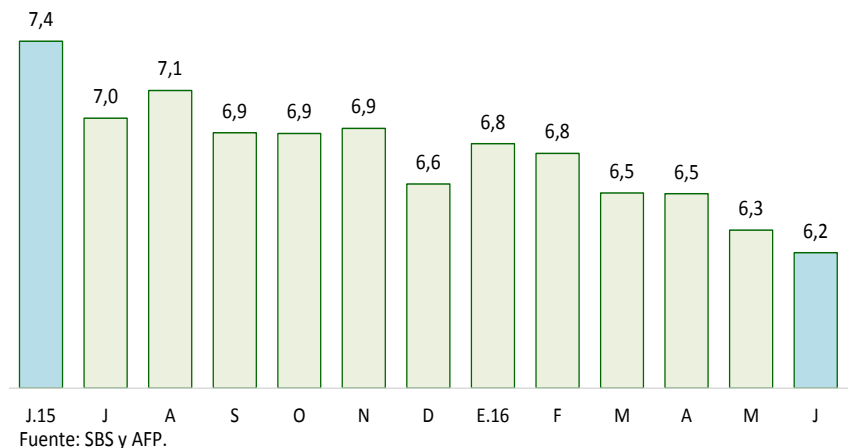
Variación porcentual de los Créditos
(Respecto a similar mes del año anterior)Tasa de Morosidad
(Porcentaje)

Los depósitos en instituciones bancarias y no bancarias (S/ 1 464 millones) crecieron 14,5 por ciento interanual, resultado de mayores depósitos de ahorro (25,4 por ciento), a la vista (11,1 por ciento) y a plazo (4,3 por ciento); también explicado por incrementos de depósitos en moneda nacional (11,5 por ciento).

Depósitos

	Estructura %	Saldos en millones de soles con TCF 1/		Tasa de crecimiento (%)	
		Jul-16	Jun-16	Jul-16	Mes
Banco de la Nación	23,1	359	338	-5,8	12,1
Banca Múltiple	53,4	760	782	3,0	21,3
Instituciones No Bancarias	23,5	336	344	2,4	3,5
Financieras	0,7	9	11	13,6	43,0
Cajas Municipales	14,6	210	214	1,8	10,6
Cajas Rurales	8,2	116	119	2,6	-9,2
TOTAL	100,0	1 455	1 464	0,7	14,5
Vista	24,9	380	365	-4,1	11,1
Ahorro	43,8	635	641	0,9	25,4
A plazo	31,3	439	458	4,4	4,3
MN	80,7	1 168	1 182	1,2	11,5
ME	19,3	287	283	-1,4	28,7
ME (Mill. US\$)		84	83	-1,4	28,7

1/ TCF = Tipo de Cambio Fijo (S/ 3,41 por US\$).

Fuente: SBS y AFP.

Elaboración: BCRP, Sucursal Puno. Departamento de Estudios Económicos.

Variación porcentual de los Depósitos (Respecto a similar mes del año anterior)

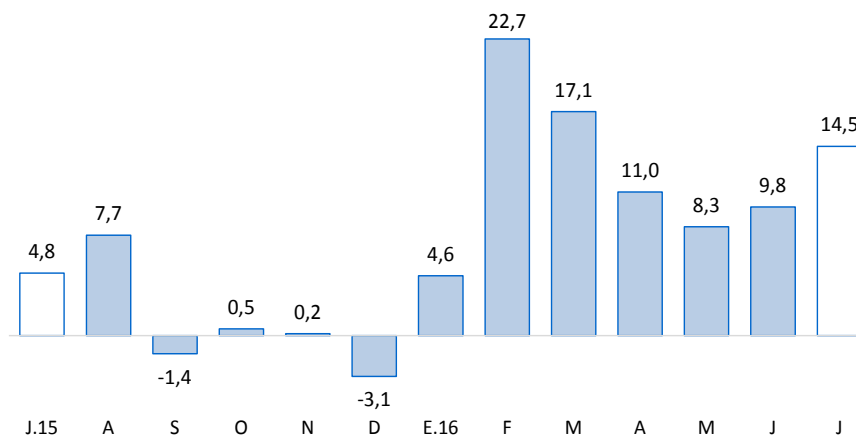

Fuente: SBS y AFP.

La inversión pública se redujo 18,9 por ciento, en términos reales, respecto a similar mes de 2015. Así mismo, de enero a julio, creció 12,6 por ciento.

Inversión pública (Millones de soles)

RUBROS	JULIO			ENERO-JULIO		
	2015	2016	Var. % real	2015	2016	Var. % real
Gobierno Nacional	29,4	24,1	-20,3	267,6	280,6	1,0
Gobierno Regional	16,1	9,0	-45,6	59,2	60,5	-1,2
Gobiernos Locales	73,5	66,2	-12,6	211,7	287,7	31,2
TOTAL	119,0	99,3	-18,9	538,4	628,7	12,6

Fuente: BCRP-Departamento de Estadísticas Fiscales.

Elaboración: BCRP, Sucursal Puno. Departamento de Estudios Económicos.

Evolución de la inversión pública

(Var.% real con respecto a similar mes del año anterior)

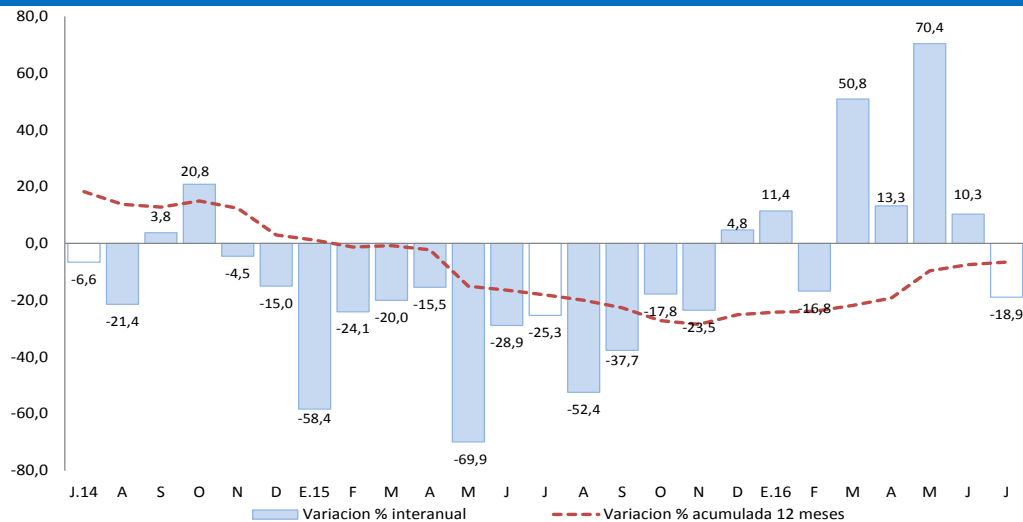

Fuente: Fuente: BCRP-Departamento de Estadísticas Fiscales.

Elaboración: BCRP, Sucursal Puno. Departamento de Estudios Económicos.

En cuanto a los **principales proyectos** que se ejecutaron en el mes de **julio**, destacaron:

- El “Mejoramiento del servicio de educación secundaria en los centros poblados de Caspa y Casimuyo Huallatiri del distrito de Juli, provincia de Chucuito, Puno” con S/ 3,5 millones devengados a cargo de los Gobiernos Locales;
- El “Mejoramiento del servicio de educación inicial en las I.E. N° 807 y 299 de los Centros Poblados de Isani y Lampa Grande, distritos de Zepita y Pomata, provincia de Chucuito, Puno” con S/ 2,1 millones devengados cargo de los Gobiernos Locales; y
- La “Instalación y mejoramiento de los servicios de salud en los puestos de salud Challapampa, Batalla, Ancoputo, Bajo Villcallamas, Pichupichuni Aurincota y Chacocollo de la Red Chucuito, provincia de Chucuito, Puno” con S/ 2,0 millones devengados a cargo de los Gobiernos Locales.