



# Puno: Síntesis de Actividad Económica - Junio 2016 -

Departamento de Estudios Económicos  
Sucursal Puno

Miércoles, 05 de setiembre de 2016

*El Banco Central de Reserva del Perú (BCRP) considera importante presentar un conjunto de indicadores sectoriales de actividad económica con la finalidad de brindar un seguimiento del desempeño de la economía departamental. Las estadísticas económicas tienen las siguientes fuentes de información: el Instituto Nacional de Estadística e Informática (INEI) para el sector real, la Superintendencia Nacional de Aduanas y de Administración Tributaria (SUNAT) para las operaciones comerciales de exportación e importación y de impuestos, el Ministerio de Economía y Finanzas (MEF), consulta Query, para la ejecución del presupuesto público, la Superintendencia de Banca, Seguros y AFP (SBS) para las estadísticas de créditos y depósitos, estadísticas del Ministerio de Agricultura, del Ministerio de Energía y Minas y del Ministerio de Trabajo, así como encuestas a empresas industriales. Cabe señalar que a partir de enero 2014, el Instituto Nacional de Estadística (INEI) ha realizado el cambio de año base de 1994 a 2007 para la construcción del Producto Bruto Interno (PBI) nacional y se utiliza el Valor Bruto de Producción a precios del año 2007 para los sectores.*

La evolución de la actividad primaria, interanual en junio fue negativa, debido a la caída de los sectores minero, agropecuario y pesca (10,7; 8,7 y 5,9 por ciento, respectivamente).

## Evolución de la producción agropecuaria 1/ (Var.% real respecto a similar mes del año anterior)

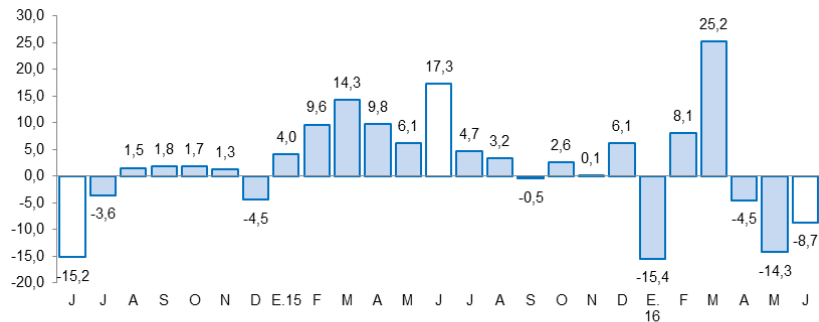

1/ A precios de 2007  
Fuente: Dirección Regional de Agricultura - Puno

## Actividad Primaria

- La caída del **sector agropecuario** (-8,7 por ciento) fue resultado de la menor producción agrícola (-15,4 por ciento), atenuada en parte por el moderado aumento de la producción pecuaria (1,1 por ciento). Por lo cual, entre enero y junio el sector acumuló una disminución de 4,5 por ciento.
- El **sector pesca** se contrajo (-5,9 por ciento) debido a la menor producción de trucha criada en jaulas flotantes (-5,8 por ciento); pese a ello, entre enero y junio, el sector acumuló un crecimiento de 18,1 por ciento.
- El **sector minero** disminuyó (-10,7 por ciento) por la menor extracción de oro (-4,9 por ciento) y estaño (-7,4 por ciento). Asimismo, en los primeros seis meses acumuló una caída de 13,5 por ciento.

## Evolución de la producción pesquera 1/ (Var.% real respecto a similar mes del año anterior)

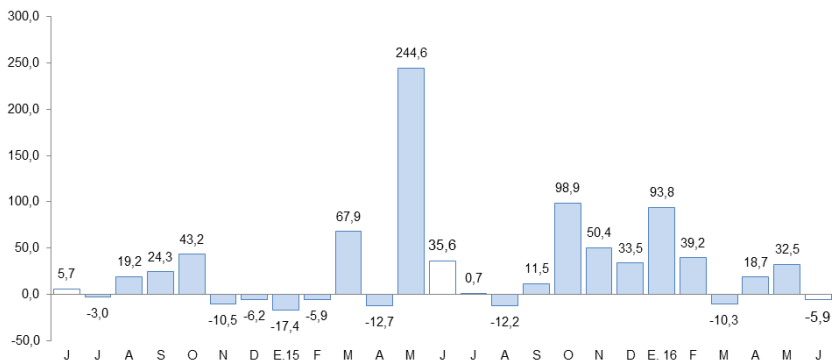

1/ A precios de 2007  
Fuente: DIREPRO - Puno

## Evolución de la producción minera 1/ (Var.% real respecto a similar mes del año anterior)

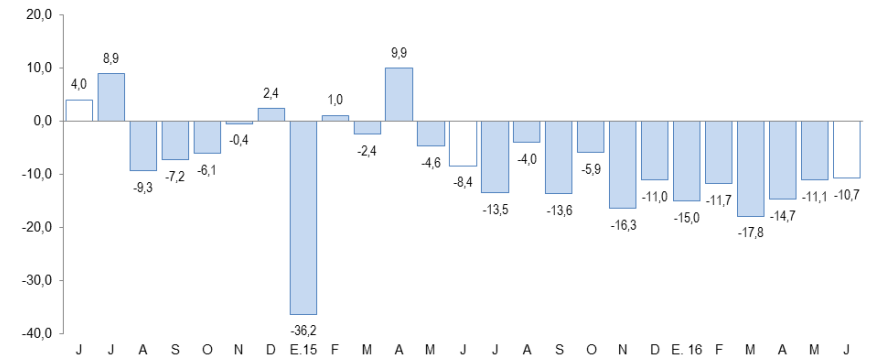

1/ A precios de 2007  
Fuente: MINEM

En junio, crecieron el turismo (26,5 por ciento), inversión pública (10,3 por ciento), empleo formal (6,0 por ciento, en mayo), exportación de bienes (3,9 por ciento) y el crédito total (0,4 por ciento); mientras que la manufactura disminuyó 15,5 por ciento.

- La **producción manufacturera** cayó en junio 15,5 por ciento interanual, debido a la menor producción de cal (-15,6 por ciento), así como un comportamiento mixto en el resto de industrias.
- Los **arribos a establecimientos de hospedaje** en junio crecieron en 26,5 por ciento, por la mayor afluencia de turistas nacionales (53,3 por ciento) y la disminución de extranjeros (-8,4 por ciento).
- El **empleo formal** en **mayo**, en empresas de más de 10 trabajadores, en las ciudades de Puno y Juliaca, aumentó 6,0 por ciento, por la mayor contratación de personal en los diversos sectores, siendo el extractivo el que alcanzó un mayor incremento (16,5 por ciento), seguido de servicios (7,6 por ciento) y manufactura (6,7 por ciento).
- Las **exportaciones** registraron un incremento de 3,9 por ciento interanual. Las exportaciones tradicionales crecieron 8,1 por ciento, mientras, las no tradicionales disminuyeron 76,8 por ciento.
- El **crédito** total en la región (S/ 2 889 millones) creció 0,4 por ciento, en términos nominales, respecto a igual mes de 2015.

## Otros indicadores de actividad económica

(Variación % respecto a similar mes del año anterior)

|                                | Ene.16 | Feb.16  | Mar.16 | Abr.16 | May.16 | Jun.16  |
|--------------------------------|--------|---------|--------|--------|--------|---------|
| Producción industrial 1/       | ↑ 96,9 | ↑ 27,7  | ↓ -2,8 | ↑ 51,3 | ↑ 24,1 | ↓ -15,5 |
| Arribos establec. de hospedaje | ↓ -0,2 | ↓ -5,8  | ↑ 11,8 | ↑ 10,6 | ↑ 42,6 | ↑ 26,5  |
| Empleo formal urbano 2/        | ↑ 2,5  | ↑ 3,7   | ↑ 6,2  | ↑ 7,5  | ↑ 6,0  | ↑ 6,0 * |
| Exportaciones                  | ↑ 15,8 | ↑ 36,9  | ↑ 48,0 | ↑ 30,0 | ↑ 33,9 | ↑ 3,9   |
| Crédito total 3/               | ↓ -1,4 | ↓ -1,6  | ↓ -1,2 | ↓ -0,4 | ↑ 0,1  | ↑ 0,4   |
| Crédito de consumo 3/          | ↑ 8,9  | ↑ 1,9   | ↑ 0,9  | ↑ 1,9  | ↑ 7,8  | ↑ 5,7   |
| Crédito hipotecario 3/         | ↑ 12,7 | ↓ -1,1  | ↓ -1,8 | ↓ -1,5 | ↑ 6,4  | ↑ 5,2   |
| Inversión pública 1/           | ↑ 11,4 | ↓ -16,8 | ↑ 50,8 | ↑ 13,3 | ↑ 70,4 | ↑ 10,3  |

1/ En términos reales.

2/ En empresas de 10 a más trabajadores situadas en las ciudades de Puno y Juliaca

3/ En términos nominales

(\*) La información de junio corresponde a mayo 2016

Fuentes: BCRP - Sucursal Puno, MTPE, Mincetur, SBS y MEF.

- La **inversión pública** se incrementó 10,3 por ciento, interanual en términos reales. La inversión creció en los Gobiernos Locales (43,2 por ciento), siendo atenuada por menores inversiones del Gobierno Nacional (-21,0 por ciento) y del Gobierno Regional (-17,7 por ciento).

El sector agropecuario se contrajo en 8,7 por ciento interanual, por la menor producción agrícola (-15,4 por ciento); por lo que, entre enero y junio el sector cayó en 4,5 por ciento.

## Producción de principales productos agropecuarios 1/ (Miles de toneladas)

| Subsectores                            | Estructura<br>Porcentual<br>2014 2/ | Junio |      |              | Enero - Junio      |         |         |             |                    |
|--|-------------------------------------|-------|------|--------------|--------------------|---------|---------|-------------|--------------------|
|  |                                     | 2015  | 2016 | Var.%        | Contribución<br>3/ | 2015    | 2016    | Var.%       | Contribución<br>3/ |
| <b>AGRÍCOLA 2/</b>                     | <b>70,0</b>                         |       |      | <b>-15,4</b> | <b>-9,1</b>        |         |         | <b>-5,7</b> | <b>-4,7</b>        |
| <b>Orientada al mercado interno 2/</b> | <b>70,0</b>                         |       |      | <b>-15,4</b> | <b>-9,1</b>        |         |         | <b>-5,7</b> | <b>-4,7</b>        |
| Quinua                                 | 3,8                                 | 0,0   | 0,0  | -            | -                  | 38,2    | 35,2    | -8,0        | -0,3               |
| Cebada Grano                           | 1,6                                 | 0,4   | 0,1  | -71,8        | -0,3               | 30,6    | 28,6    | -6,6        | -0,1               |
| Papa                                   | 25,8                                | 5,4   | 0,6  | -89,0        | -3,2               | 693,5   | 661,6   | -4,6        | -1,3               |
| Oca                                    | 1,3                                 | 1,2   | 0,1  | -93,7        | -0,7               | 32,3    | 30,8    | -4,5        | -0,1               |
| Haba                                   | 1,3                                 | 0,2   | 0,0  | -100,0       | -0,4               | 15,7    | 14,7    | -5,9        | -0,1               |
| Avena Forrajera                        | 13,8                                | 11,9  | 0,5  | -95,4        | -2,1               | 1 551,2 | 1 448,6 | -6,6        | -1,2               |
| Cebada Forrajera                       | 3,9                                 | 0,9   | 0,3  | -66,8        | -0,1               | 401,3   | 365,3   | -9,0        | -0,4               |
| Café                                   | 2,0                                 | 3,5   | 3,5  | 1,1          | 0,3                | 5,8     | 5,8     | 0,2         | 0,0                |
| Alfalfa                                | 8,0                                 | 51,4  | 47,0 | -8,6         | -0,8               | 913,3   | 828,8   | -9,3        | -0,9               |
| Otros Pastos Cultivados                | 3,4                                 | 8,9   | 9,0  | 0,5          | 0,0                | 146,1   | 132,8   | -9,1        | -0,3               |
| Otros cultivos 2/                      | 5,2                                 | 10,0  | 8,7  | -12,7        | -1,9               | 57,4    | 58,6    | 2,0         | 0,1                |
| <b>PECUARIA 2/</b>                     | <b>30,0</b>                         |       |      | <b>1,1</b>   | <b>0,4</b>         |         |         | <b>1,3</b>  | <b>0,2</b>         |
| Carne de vacuno 4/                     | 7,8                                 | 2,2   | 2,2  | 0,7          | 0,1                | 11,2    | 11,2    | 0,6         | 0,0                |
| Carne de ovino 4/                      | 3,1                                 | 1,0   | 0,9  | -1,9         | -0,1               | 4,9     | 4,8     | -2,6        | 0,0                |
| Carne de alpaca 4/                     | 1,3                                 | 0,6   | 0,6  | 0,5          | 0,0                | 3,2     | 3,2     | 1,2         | 0,0                |
| Leche 4/                               | 6,8                                 | 9,8   | 10,1 | 3,1          | 0,4                | 68,1    | 70,4    | 3,3         | 0,2                |
| Lana de ovino 4/                       | 1,8                                 | 0,0   | 0,0  | -            | -                  | 3,7     | 3,6     | -2,1        | 0,0                |
| Fibra de alpaca 4/                     | 4,3                                 | 0,0   | 0,0  | -            | -                  | 0,9     | 0,9     | 1,8         | 0,0                |
| Otros pdtos pecuarios 2/               | 4,9                                 | 5,1   | 5,1  | 0,6          | 0,0                | 27,5    | 28,2    | 2,6         | 0,1                |
| <b>SECTOR AGROPECUARIO 2/</b>          | <b>100,0</b>                        |       |      | <b>-8,7</b>  | <b>-8,7</b>        |         |         | <b>-4,5</b> | <b>-4,5</b>        |

1/ Cifras preliminares

2/ A precios de 2007

3/ En base a la estructura de similar período de 2015

4/ Peso neto

Fuente: DRA - Puno

Elaboración: BCRP, Sucursal Puno

El subsector agrícola presentó un comportamiento negativo (-15,4 por ciento), debido a la menor cosecha de cultivos transitorios (-51,9 por ciento); así como a la caída del rendimiento por hectárea de estos cultivos (-14 por ciento). Del mismo modo, en el primer semestre, esta actividad cayó en 5,7 por ciento, observándose las mayores contracciones en la producción de avena forrajera, alfalfa, cebada forrajera y papa; en vista de las condiciones adversas para esta actividad, desde diciembre de 2015.

La producción pecuaria creció (1,1 por ciento), resultado de la mayor producción de leche (3,1 por ciento), carne de vacuno (0,7 por ciento) y carne de alpaca (0,5 por ciento), entre otros. Durante los primeros seis meses del año, este subsector se incrementó en 1,3 por ciento interanual, explicado esencialmente por la mayor producción de leche y fibra de alpaca.

El sector pesca cayó en 5,9 por ciento interanual, definido por la menor producción de trucha en jaulas flotantes (-5,8 por ciento) y la variación mixta del resto de especies.

**Producción pesquera 1/**  
(En TM)

|                               | Junio        |              |             | Enero - Junio |               |             |
|-------------------------------|--------------|--------------|-------------|---------------|---------------|-------------|
|                               | 2015         | 2016         | Var %       | 2015          | 2016          | Var %       |
| <b>Consumo Humano Directo</b> | <b>3 503</b> | <b>3 298</b> | <b>-5,9</b> | <b>16 157</b> | <b>19 112</b> | <b>18,3</b> |
| - Boga                        | 0            | 0            | -           | 0             | 0             | -           |
| - Carachi                     | 15           | 13           | -14,2       | 82            | 88            | 6,9         |
| - Ispi                        | 6            | 8            | 35,2        | 75            | 126           | 69,4        |
| - Suche                       | 0            | 0            | -           | 0             | 0             | -           |
| - Mauri                       | 0            | 0            | -72,7       | 3             | 3             | -8,7        |
| - Pejerrey                    | 9            | 10           | 7,2         | 44            | 70            | 59,1        |
| - Trucha Natural              | 9            | 3            | -64,5       | 51            | 29            | -43,2       |
| - Trucha Crianza              | 3 464        | 3 264        | -5,8        | 15 902        | 18 796        | 18,2        |
| <b>SECTOR PESCA 1/</b>        |              |              | <b>-5,9</b> |               |               | <b>18,1</b> |

1/ A precios de 2007

FUENTE: DIREPRO - Puno

ELABORACIÓN: BCRP - Scursal Puno

- La **producción de trucha en jaulas flotantes** que representó el 99,5 por ciento del VBP pesquero en junio; prácticamente, definió el comportamiento del sector, porque dicha producción se contrajo en 5,8 por ciento, respecto al año pasado. Pese a ello, en los primeros seis meses del año la producción de esta especie aumentó en 18,2 por ciento.
- En cuanto al **resto de especies**, disminuyó la extracción de mauri (-72,7 por ciento), trucha natural (-64,5 por ciento) y carachi (-14,2 por ciento); atenuadas por la mayor pesca de ispi (35,2 por ciento) y pejerrey (7,2 por ciento).

La producción minera se contrajo en 10,7 por ciento en junio, por la menor producción de oro y estaño. Asimismo en los primeros seis meses del año presenta una contracción de 13,5 por ciento.

## Producción Minera 1/

(Var. % real respecto al mismo periodo del año anterior)

|                          | Estructura   | Junio                 |       |              |              | Enero - Junio      |       |              |              |                    |
|--------------------------|--------------|-----------------------|-------|--------------|--------------|--------------------|-------|--------------|--------------|--------------------|
|                          |              | Porcentual<br>2014 2/ | 2015  | 2016         | Var %        | Contribución<br>3/ | 2015  | 2016         | Var %        | Contribución<br>3/ |
|                          |              |                       |       |              |              |                    |       |              |              |                    |
| Estaño (TMF)             | 44,4         | 1 679                 | 1 554 | -7,4         | -3,0         | 9 530              | 8 847 | -7,2         | -2,9         |                    |
| Plomo (TMF)              | 1,3          | 179                   | 0     | -100,0       | -1,9         | 1 306              | 211   | -83,8        | -2,0         |                    |
| Oro (kg-f)               | 49,9         | 427                   | 406   | -4,9         | -2,7         | 2 387              | 2 164 | -9,3         | -4,9         |                    |
| Plata (kg-f)             | 2,3          | 289                   | 24    | -91,5        | -0,6         | 3 789              | 543   | -85,7        | -1,3         |                    |
| Zinc (TMF)               | 2,1          | 197                   | 0     | -100,0       | -2,5         | 1 302              | 223   | -82,8        | -2,4         |                    |
| <b>SECTOR MINERÍA 2/</b> | <b>100,0</b> |                       |       | <b>-10,7</b> | <b>-10,7</b> |                    |       | <b>-13,5</b> | <b>-13,5</b> |                    |

1/ Cifras preliminares

2/ A precios de 2007

3/ En base a la estructura porcentual de similar período de 2015

Fuente: MINEM

Elaboración: BCRP, Sucursal Puno

- La caída de la actividad minera en junio, fue resultado de la menor extracción de oro (-4,9 por ciento), cuyo VBP representó el 57,6 por ciento del total minero; y estaño (-7,4 por ciento) con un VBP minero de 42,3 por ciento; aunándose a ello, la extracción nula de zinc y plomo (-100,0 por ciento) y la disminución de la producción de plata (-91,5 por ciento). Entre enero y junio esta actividad registró una contracción de 13,5 por ciento.
- El precio promedio del estaño en junio fue cUS\$/lb. 770,44; mayor en 1,4 por ciento respecto al mes anterior. De manera similar, el precio del oro (US\$/oz.tr. 1 276,40) aumentó en 1,4 por ciento comparado con el mes anterior.

## Cotización internacional del estaño

(cUS\$/lb. promedio mensual)

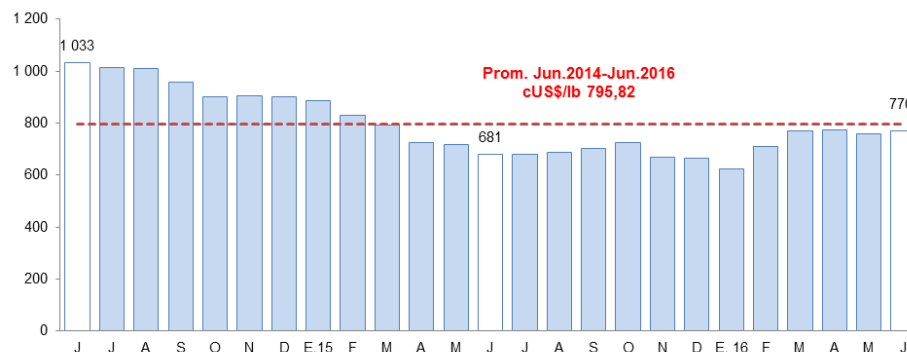

Fuente: Nota Semanal BCRP

La actividad industrial, en junio mostró una caída de 15,5 por ciento interanual, resultado de la menor producción de cal (-15,6 por ciento).

## Producción manufacturera 1/

(Variación % real respecto al mismo periodo del año anterior)

|                                | Estructura<br>Porcentual<br>2014 2/ | Junio 2016   |                    | Enero - Junio 2016 |                    |
|--------------------------------|-------------------------------------|--------------|--------------------|--------------------|--------------------|
|                                |                                     | Var %        | Contribución<br>3/ | Var %              | Contribución<br>3/ |
| <b>MANUFACTURA NO PRIMARIA</b> | <b>100,0</b>                        | <b>-15,5</b> | <b>-15,5</b>       | <b>26,7</b>        | <b>26,7</b>        |
| . Bebida Gaseosas              | 1,6                                 | -14,6        | -0,1               | 1,7                | 0,0                |
| . Pdtos de Panadería           | 1,1                                 | -16,1        | -0,2               | -8,4               | -0,1               |
| . Ladrillos                    | 0,6                                 | 187,3        | 0,3                | 5,6                | 0,0                |
| . Cemento                      | 18,9                                | -            | -                  | -                  | -                  |
| . Cal (*)                      | 75,7                                | -15,6        | -15,0              | 27,7               | 26,7               |
| . Prendas de Vestir (+)        | 2,1                                 | -30,6        | -0,6               | -15,8              | -0,1               |
| . Muebles                      | 0,1                                 | 862,6        | 0,2                | 400,1              | 0,2                |
| <b>SECTOR MANUFACTURA</b>      | <b>100,0</b>                        | <b>-15,5</b> | <b>-15,5</b>       | <b>26,7</b>        | <b>26,7</b>        |

1/ Cifras preliminares

2/ A precios de 2007

(\*) Información estimada desde octubre 2015

3/ En base a la estructura porcentual de similar período de 2015

(+) Variaciones calculadas con información de mayo

FUENTE: Empresas industriales respectivas, DIREPRO Puno

Elaboración: BCRP - Sucursal Puno

- La contracción de la **manufactura no primaria** (-15,5 por ciento), se sustentó en la menor producción de cal (-15,6 por ciento), así como prendas de vestir, productos de panadería y bebidas gaseosas; atenuada en parte por la mayor producción de ladrillos y muebles.
- A pesar del comportamiento negativo en junio; durante el primer semestre del año, esta actividad acumuló un crecimiento de 26,7 por ciento, debido a la mayor producción de cal (27,7 por ciento), atenuado por la disminución de prendas de vestir y productos de panadería.

## Evolución de la manufactura no primaria

(Variación % real respecto al mismo mes del año anterior)

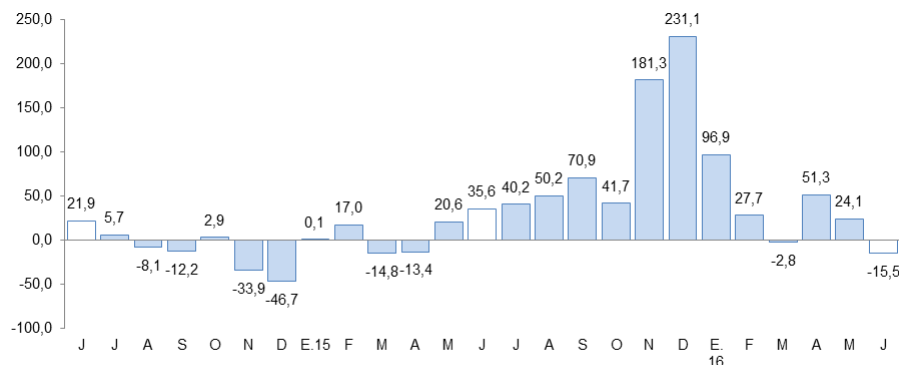

Fuente: BCRP, Sucursal Puno en base a información de empresas

## El empleo formal en las empresas de más de 10 trabajadores, en las ciudades de Puno y Juliaca, en mayo se incrementó en 6,0 por ciento interanual.

### Ciudades de Puno y Juliaca: Índice mensual de empleo en emp. privadas formales de 10 a más trabajadores (Octubre 2010 = 100)

|  | Mayo         |              |            | Enero - Mayo |              |            |
|--|--------------|--------------|------------|--------------|--------------|------------|
|  | 2015         | 2016         | Var %      | 2015         | 2016         | Var %      |
| Extractiva 2/                          | 179,0        | 208,6        | 16,5       | 174,1        | 201,1        | 15,5       |
| Industria manufacturera                | 93,0         | 99,2         | 6,7        | 92,1         | 96,8         | 5,1        |
| Comercio                               | 166,7        | 173,6        | 4,1        | 165,5        | 171,3        | 3,5        |
| Transporte, almacenes y comunicaciones | 129,3        | 129,3        | 0,0        | 129,6        | 127,1        | -1,9       |
| Servicios 3/                           | 160,3        | 172,4        | 7,6        | 119,9        | 128,0        | 6,7        |
| <b>TOTAL</b>                           | <b>153,3</b> | <b>162,5</b> | <b>6,0</b> | <b>125,8</b> | <b>132,5</b> | <b>5,3</b> |

Nota: La información corresponde al primer día de cada mes

1/ Cifras preliminares

2/ Conformada por las subramas agricultura, pesca y minería

3/ Conformada por las subramas servicios prestados a empresas, restaurantes y hoteles, establecimientos financieros, enseñanza, servicios sociales y comunales, y electricidad, gas y agua

Fuente: MTPE - Encuesta Nacional de Variación del Empleo (ENVME)

Elaboración: BCRP, Sucursal Puno. Departamento de Estudios Económicos

- El aumento del **empleo formal** en las empresas de más de 10 trabajadores, en las ciudades de Puno y Juliaca (6,0 por ciento), se debió a la mayor captación de trabajadores para los sectores extractivo (16,5 por ciento) y servicios (7,6 por ciento), principalmente para la crianza de truchas en el primer caso y en una entidad de enseñanza superior universitaria en el segundo, por el inicio del I semestre 2016; también aumentó el personal del sector manufactura (6,7 por ciento) y comercio (4,1 por ciento).

### Ciudades de Puno y Juliaca: Evolución del empleo formal urbano (Var. % con respecto a similar mes del año anterior)

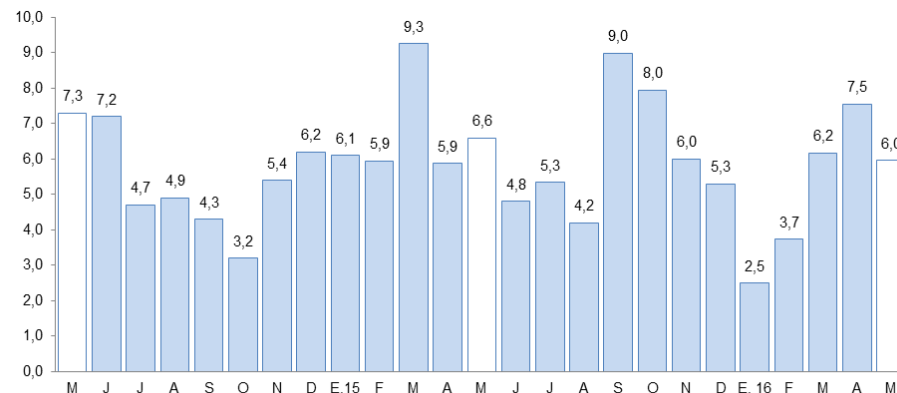

Fuente: Ministerio de Trabajo y Promoción del Empleo



Las exportaciones registraron un crecimiento de 3,9 por ciento interanual. Las exportaciones tradicionales crecieron 8,1 por ciento, mientras, las no tradicionales disminuyeron 76,8 por ciento.

## Exportaciones

| RUBROS                            | Valor FOB           |              | Tasa de crecimiento |              |
|-----------------------------------|---------------------|--------------|---------------------|--------------|
|                                   | en millones de US\$ |              | (%)                 |              |
|                                   | may-16              | jun-16       | Mes                 | 12 Meses     |
| <b>Productos Tradicionales</b>    | <b>120,9</b>        | <b>139,2</b> | <b>15,1</b>         | <b>8,1</b>   |
| . Agropecuarios                   | 0,0                 | 0,0          | 113,1               | 0,0          |
| . Mineros                         | 120,9               | 139,1        | 15,1                | 8,1          |
| <b>Productos No Tradicionales</b> | <b>1,7</b>          | <b>1,5</b>   | <b>-9,0</b>         | <b>-76,8</b> |
| . Agropecuarios                   | 0,7                 | 0,6          | -11,0               | 149,2        |
| . Pesqueros                       | 0,1                 | 0,5          | 283,6               | -16,7        |
| . Textiles                        | 0,7                 | 0,3          | -62,7               | -18,2        |
| . Resto de no tradicionales 1/    | 0,1                 | 0,2          | 30,7                | -96,8        |
| <b>Total</b>                      | <b>122,6</b>        | <b>140,7</b> | <b>14,8</b>         | <b>3,9</b>   |

FUENTE: SUNAT. [www.sunat.gob.pe](http://www.sunat.gob.pe)

- En las **exportaciones tradicionales**, que representan el 98,9 por ciento del total, el crecimiento interanual fue resultado del mayor valor exportado de productos mineros (8,1 por ciento), principalmente oro (43,2 por ciento), atenuado por la menor exportación de estaño (-48,6 por ciento).
- Los **principales productos exportados** fueron: oro, estaño, quinua, trucha congelada y fibras textiles.

## Variación porcentual de las Exportaciones

(Respecto a similar mes del año anterior)

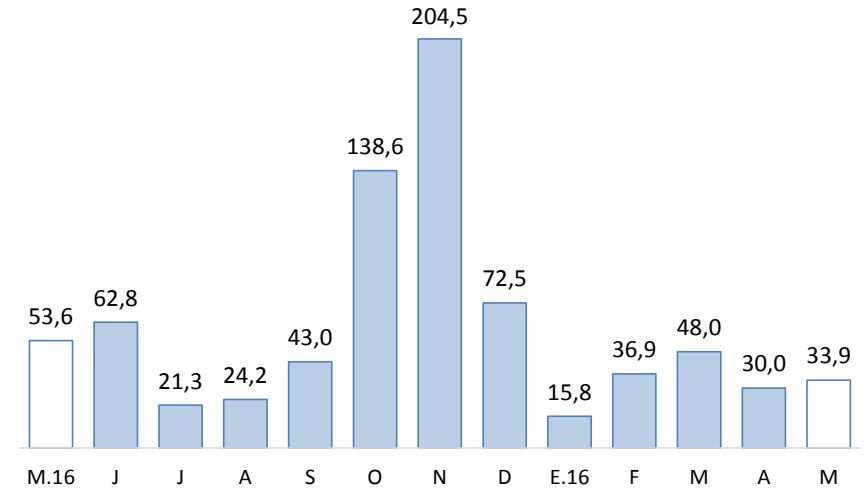

- En las **exportaciones no tradicionales**, que representan el 1,1 por ciento restante, la disminución interanual, se sustenta esencialmente en la menor exportación del resto de productos no tradicionales (-96,8 por ciento), principalmente productos de minería no metálica (cemento y materiales de construcción); productos textiles (-18,2 por ciento), en especial tejidos; y productos pesqueros (-16,7 por ciento), principalmente trucha congelada. Esta disminución fue atenuada por la mayor exportación productos agropecuarios (149,2 por ciento), en especial quinua excepto para la siembra.

El crédito total en la región (S/ 2 889 millones) creció 0,4 por ciento interanual en términos nominales; debido a mayores créditos a personas (5,7 por ciento); atenuado por menores créditos a empresas (-1,8 por ciento).

## Créditos

|                                   | SalDOS en millones de soles con TCF 1/ |              | Tasa de crecimiento (%) |             |
|-----------------------------------|--|--------------|-------------------------|-------------|
|                                   | May-16                                 | Jun-16       | Mes                     | 12 Meses    |
| <b>Banco de la Nación</b>         | 135                                    | 135          | 0,3                     | 11,7        |
| <b>Agrobanco</b>                  | 40                                     | 39           | -1,9                    | -11,0       |
| <b>Banca Múltiple</b>             | 1 482                                  | 1 487        | 0,3                     | 0,9         |
| <b>Instituciones No Bancarias</b> | 1 229                                  | 1 228        | -0,1                    | -0,9        |
| Financieras                       | 206                                    | 206          | 0,1                     | 12,4        |
| Cajas Municipales                 | 837                                    | 837          | 0,0                     | 4,5         |
| Cajas Rurales                     | 179                                    | 178          | -0,7                    | 24,4        |
| Edpymes                           | 7                                      | 7            | 2,1                     | -93,3       |
| <b>TOTAL</b>                      | <b>2 886</b>                           | <b>2 889</b> | <b>0,1</b>              | <b>0,4</b>  |
| <b>Empresas</b>                   | <b>1 995</b>                           | <b>2 000</b> | <b>0,2</b>              | <b>-1,8</b> |
| <b>Personas</b>                   | <b>890</b>                             | <b>889</b>   | <b>-0,1</b>             | <b>5,7</b>  |
| Consumo                           | 788                                    | 787          | -0,1                    | 5,7         |
| Hipotecario                       | 103                                    | 103          | 0,0                     | 5,2         |
| MN                                | 2 756                                  | 2 762        | 0,2                     | 2,7         |
| ME                                | 130                                    | 128          | -1,5                    | -32,5       |
| ME (Mill. US\$)                   | 38                                     | 37           | -1,5                    | -32,5       |

1/ TCF = Tipo de cambio constante (S/ 3,41 por US\$).

Fuente: SBS y AFP.

Elaboración: BCRP, Sucursal Puno. Departamento de Estudios Económicos.

- La **morosidad**, en mayo fue de 6,3 por ciento, 1,2 puntos porcentuales menos respecto al mismo mes de 2015. Cabe destacar, que el mayor incremento en la tasa de morosidad comparado con mayo 2015, fue registrado por las cajas rurales (0,8 puntos porcentuales) y el banco de la Nación (0,4 puntos porcentuales).
- Mientras, se redujeron las tasas de morosidad de las Edpymes (-1,8 puntos porcentuales), cajas municipales (-1,7 puntos porcentuales), banca múltiple (-1,1 puntos porcentual), Agrobanco (-0,5 puntos porcentuales) y financieras (-0,3 puntos porcentuales).

## Variación porcentual de los Créditos

(Respecto a similar mes del año anterior)

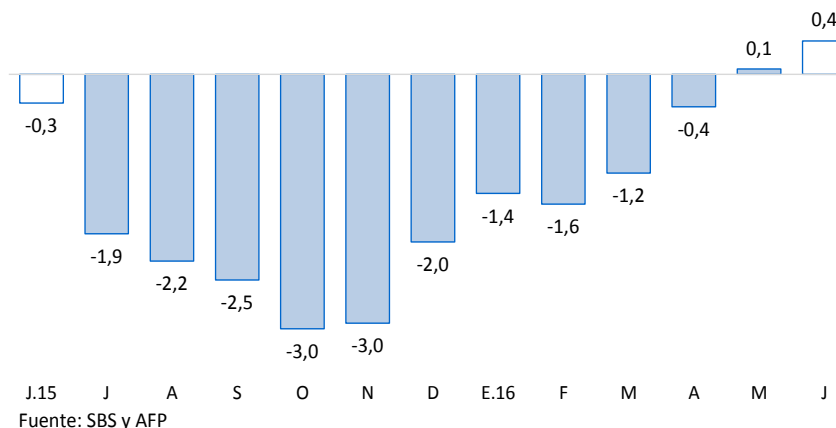

## Tasa de Morosidad

(Porcentaje)

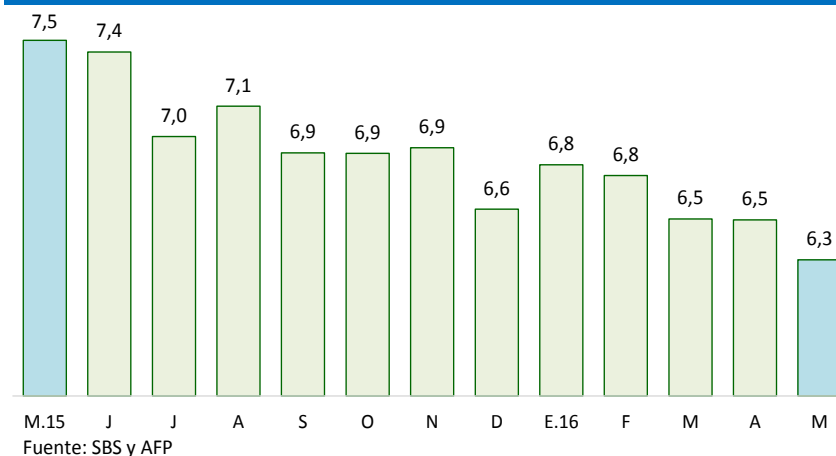

Los depósitos en instituciones bancarias y no bancarias (S/ 1 455 millones) crecieron 9,8 por ciento interanual, resultado de mayores depósitos de ahorro (21,1 por ciento) y a la vista (5,1 por ciento); también explicado por incrementos de depósitos en moneda nacional (7,1 por ciento).

## Depósitos

|                                   | Saldos en millones de soles con TCF 1/ |              | Tasa de crecimiento (%) |             |
|-----------------------------------|--|--------------|-------------------------|-------------|
|                                   | May-16                                 | Jun-16       | Mes                     | 12 Meses    |
| <b>Banco de la Nación</b>         | <b>356</b>                             | <b>359</b>   | <b>0,9</b>              | <b>11,6</b> |
| <b>Banca Múltiple</b>             | <b>742</b>                             | <b>760</b>   | <b>2,4</b>              | <b>13,4</b> |
| <b>Instituciones No Bancarias</b> | <b>334</b>                             | <b>336</b>   | <b>0,5</b>              | <b>0,9</b>  |
| Financieras                       | 9                                      | 9            | 1,4                     | 30,7        |
| Cajas Municipales                 | 208                                    | 210          | 1,0                     | 9,0         |
| Cajas Rurales                     | 117                                    | 116          | -0,5                    | -12,5       |
| <b>TOTAL</b>                      | <b>1 432</b>                           | <b>1 455</b> | <b>1,6</b>              | <b>9,8</b>  |
| Vista                             | 389                                    | 380          | -2,1                    | 5,1         |
| Ahorro                            | 600                                    | 635          | 5,8                     | 21,1        |
| A plazo                           | 443                                    | 439          | -0,8                    | 0,2         |
| MN                                | 1 150                                  | 1 168        | 1,5                     | 7,1         |
| ME                                | 281                                    | 287          | 1,9                     | 22,8        |
| ME (Mill. US\$)                   | 83                                     | 84           | 1,9                     | 22,8        |

1/ TCF = Tipo de cambio constante (S/ 3,41 por US\$).

Fuente: SBS y AFP.

Elaboración: BCRP, Sucursal Puno. Departamento de Estudios Económicos.

## Variación porcentual de los Depósitos

(Respecto a similar mes del año anterior)

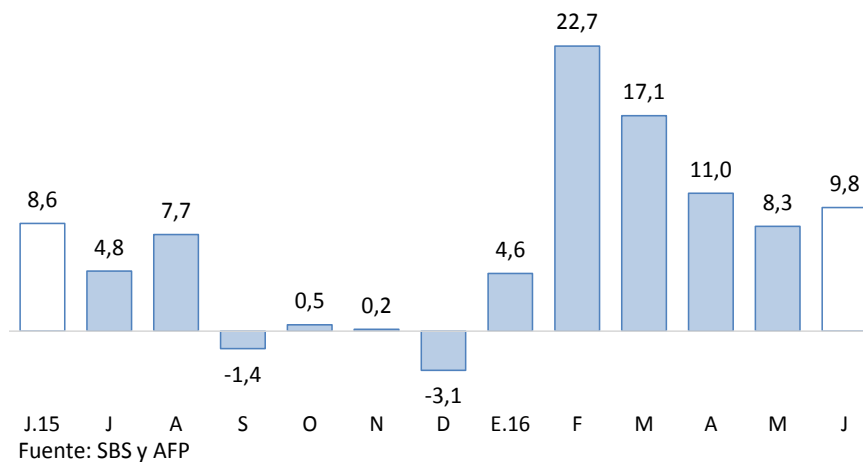

## La inversión pública se incrementó 10,3 por ciento, en términos reales, respecto a similar mes de 2015. Así mismo, de enero a junio, creció 21,4 por ciento.

### Inversión pública (Millones de soles)

| RUBROS            | JUNIO       |             |             | ENERO-JUNIO  |              |             |
|-------------------|-------------|-------------|-------------|--------------|--------------|-------------|
|                   | 2015        | 2016        | Var. % real | 2015         | 2016         | Var. % real |
| Gobierno Nacional | 24,5        | 20,0        | -21,0       | 238,2        | 256,4        | 3,5         |
| Gobierno Regional | 12,9        | 11,0        | -17,7       | 43,1         | 51,4         | 15,2        |
| Gobiernos Locales | 34,4        | 50,8        | 43,2        | 138,1        | 221,5        | 54,2        |
| <b>TOTAL</b>      | <b>71,8</b> | <b>81,8</b> | <b>10,3</b> | <b>419,4</b> | <b>529,4</b> | <b>21,4</b> |

Fuente: BCRP-Departamento de Estadísticas Fiscales.

Elaboración: BCRP, Sucursal Puno. Departamento de Estudios Económicos.

### Evolución de la inversión pública

(Var.% real con respecto a similar mes del año anterior)

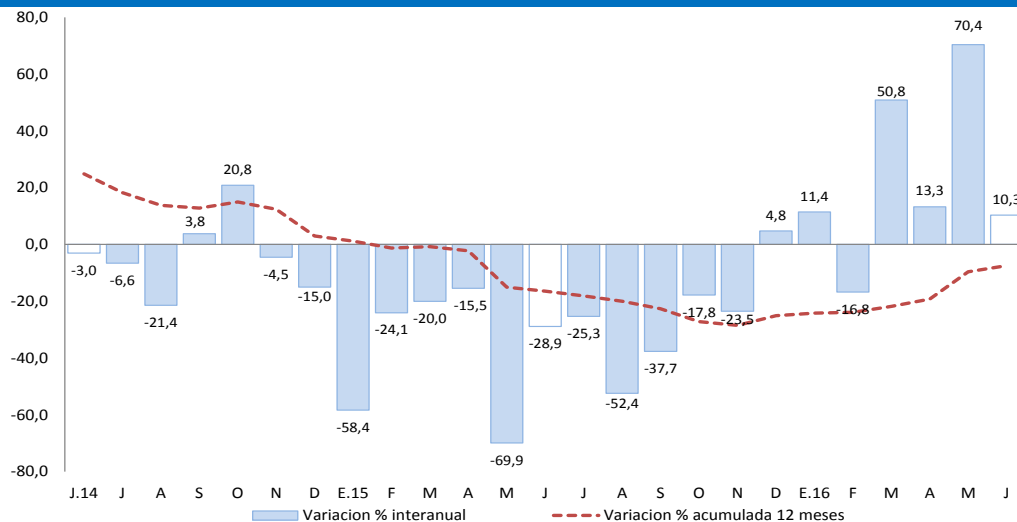

Fuente: Fuente: BCRP-Departamento de Estadísticas Fiscales.

Elaboración: BCRP, Sucursal Puno. Departamento de Estudios Económicos.

En cuanto a los **principales proyectos** que se ejecutaron entre **enero y junio**, destacaron:

- La “Rehabilitación integral y ampliación de la capacidad de albergue del establecimiento penitenciario de Puno” con S/ 11,0 millones devengados a cargo del Gobierno Central, y un avance del 68,1 por ciento respecto de su PIM;
- Los “Pasos de frontera Desaguadero (Perú Bolivia)” con S/ 10,1 millones devengados a cargo del Gobierno Central, y un avance del 18,7 por ciento respecto de su PIM; y
- La “Construcción y mejoramiento de la carretera desvío Vilquechico – Cojata – Sina - Yanahuaya” con S/. 6,9 millones devengado a cargo del Gobierno Regional, y un avance del 56,1 por ciento respecto a su PIM.