



Puno: Síntesis de Actividad Económica - Mayo 2016 -

Departamento de Estudios Económicos
Sucursal Puno

Miércoles, 27 de julio de 2016

El Banco Central de Reserva del Perú (BCRP) ha considerado presentar un conjunto de indicadores sectoriales de actividad económica con la finalidad de poder realizar el seguimiento del desempeño de la economía departamental. Para el sector real, se ha utilizado el Valor Bruto de Producción a precios del año 2007 para los sectores disponibles. Cabe señalar que a partir de enero 2014, el Instituto Nacional de Estadística (INEI) ha realizado el cambio de año base (de 1994 a 2007) para la construcción del Producto Bruto Interno (PBI) nacional, estando en elaboración la desagregación departamental. En la medida que se publique la referida información, el BCRP volvería a elaborar para cada departamento un indicador agregado de actividad económica.

En mayo el sector el minero cayó 11,1 por ciento y el agropecuario lo hizo 4,4 por ciento (en abril); atenuado en parte por el sector pesca que creció 32,5 por ciento.

Evolución de la producción agropecuaria 1/

(Var.% real respecto a similar mes del año anterior)

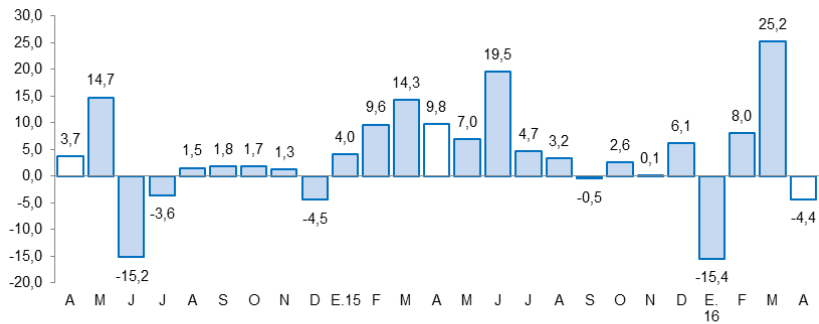

1/ A precios de 2007

Fuente: Dirección Regional de Agricultura - Puno

Actividad Primaria

- La caída del **sector agropecuario** (-4,4 por ciento) fue resultado de la menor producción agrícola (-4,8 por ciento), atenuado por el moderado aumento de la producción pecuaria (0,8 por ciento). Por lo cual, entre enero y abril el sector sólo acumuló un incremento de 1,7 por ciento.
- El **sector pesca** creció (32,5 por ciento) resultado de la mayor producción de trucha criada en jaulas flotantes (32,9 por ciento). Igualmente, entre enero y mayo, el sector acumuló un crecimiento de 24,8 por ciento.
- La **actividad minera** presentó una caída (-11,1 por ciento) por la menor extracción de oro (-11,2 por ciento) y estaño (-2,7 por ciento). Asimismo, en los primeros cinco meses acumuló una caída de 14,1 por ciento.

Evolución de la producción pesquera 1/

(Var.% real respecto a similar mes del año anterior)

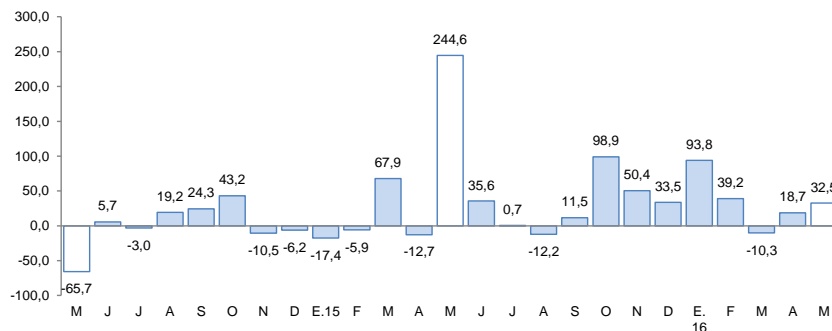

1/ A precios de 2007

Fuente: Dirección Regional de la Producción

Evolución de la producción minera 1/

(Var.% real respecto a similar mes del año anterior)

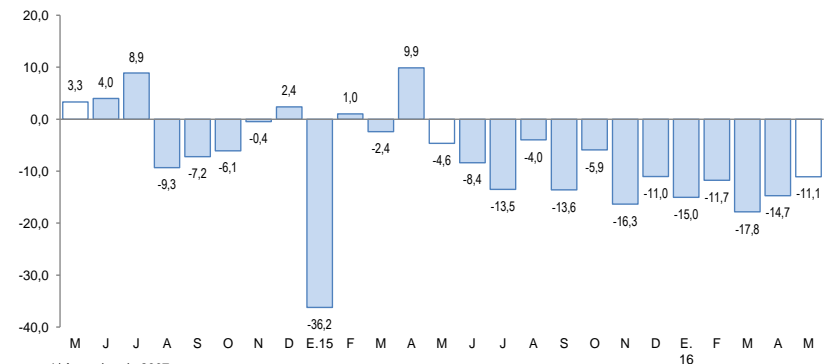

1/ A precios de 2007

Fuente: MINEM

En mayo, crecieron la inversión pública (70,4 por ciento), exportación de bienes (33,9 por ciento), manufactura (24,1 por ciento), turismo (10,6 por ciento, en abril), empleo formal (7,5 por ciento, en abril) y el crédito total (0,1 por ciento).

- La **producción manufacturera** creció en mayo 24,1 por ciento interanual, debido a la mayor producción de cal (25,0 por ciento), así como un comportamiento variado en el resto de industrias.
- Los **arribos a establecimientos de hospedaje en abril** crecieron en 10,6 por ciento, por la mayor afluencia de turistas extranjeros (12,0 por ciento) y nacionales (8,8 por ciento).
- El **empleo formal en abril**, en empresas de más de 10 trabajadores, en las ciudades de Puno y Juliaca, aumentó 7,5 por ciento, por la mayor contratación de personal en los diversos sectores, siendo el extractivo el que alcanzó un mayor incremento (11,6 por ciento), seguido de servicios (9,5 por ciento).
- Las **exportaciones** registraron un incremento de 33,9 por ciento interanual. Las exportaciones tradicionales crecieron 34,0 por ciento y las no tradicionales 24,4 por ciento.
- El **crédito** total en la región (S/ 2 886 millones) creció 0,1 por ciento, en términos nominales, respecto a igual mes de 2015.

Otros indicadores de actividad económica

(Variación % respecto a similar mes del año anterior)

	Dic.15	Ene.16	Feb.16	Mar.16	Abr.16	May.16
Producción industrial 1/	↑ 231,1	↑ 96,9	↑ 27,7	↓ -2,8	↑ 51,3	↑ 24,1
Arribos establec. de hospedaje	↓ -8,3	↓ -0,2	↓ -5,8	↑ 11,8	↑ 10,6	↑ 10,6 *
Empleo formal urbano 2/	↑ 5,3	↑ 2,5	↑ 3,7	↑ 6,2	↑ 7,5	↑ 7,5 *
Exportaciones	↑ 72,5	↑ 15,8	↑ 36,9	↑ 48,0	↑ 30,0	↑ 33,9
Crédito total 3/	↓ -2,0	↓ -1,4	↓ -1,6	↓ -1,2	↓ -0,4	↑ 0,1
Crédito de consumo 3/	↑ 8,5	↑ 8,9	↑ 1,9	↑ 0,9	↑ 1,9	↑ 7,8
Crédito hipotecario 3/	↑ 13,1	↑ 12,7	↓ -1,1	↓ -1,8	↓ -1,5	↑ 6,4
Inversión pública 1/	↑ 4,8	↑ 11,4	↓ -16,8	↑ 50,8	↑ 13,3	↑ 70,4

1/ En términos reales.

2/ En empresas de 10 a más trabajadores situadas en las ciudades de Puno y Juliaca.

3/ En términos nominales.

(*) La información de mayo corresponde a abril 2016.

Fuentes: BCRP - Sucursal Puno, Mincetur, MTPE, SBS y MEF.

- La **inversión pública** se incrementó 70,4 por ciento, interanual en términos reales. La inversión creció en los Gobiernos Locales (105,0 por ciento) y en el Gobierno Nacional (77,1 por ciento), siendo atenuada por menores inversiones del Gobierno Regional (-8,3 por ciento).

El sector agropecuario se contrajo en 4,4 por ciento interanual en abril, por la menor producción agrícola (-4,8 por ciento); por lo que, entre enero y abril el sector creció sólo en 1,7 por ciento.

Producción de principales productos agropecuarios 1/ (Miles de toneladas)

Subsectores	Estructura Porcentual 2014 2/	Abril				Enero - Abril			
		2015	2016	Var.%	Contribución 3/	2015	2016	Var.%	Contribución 3/
AGRÍCOLA 2/	70,0			-4,8	-4,4			1,8	1,4
Orientada al mercado interno 2/	70,0			-4,8	-4,4			1,8	1,4
Quinua	3,8	27,5	24,8	-9,8	-0,8	27,8	26,1	-6,2	-0,3
Cebada Grano	1,6	11,7	11,5	-1,9	0,0	11,8	11,6	-1,9	0,0
Papa	25,8	360,2	357,7	-0,7	-0,3	412,6	450,6	9,2	2,7
Oca	1,3	16,9	16,9	0,4	0,0	17,0	17,7	4,0	0,0
Haba	1,3	5,5	7,9	44,3	0,6	8,0	10,7	33,4	0,4
Avena Forrajera	13,8	816,1	678,2	-16,9	-3,9	837,7	839,4	0,2	0,0
Cebada Forrajera	3,9	181,0	166,3	-8,1	-0,4	185,0	180,8	-2,3	-0,1
Café	2,0	0,4	0,4	-3,8	0,0	0,4	0,4	-11,6	0,0
Alfalfa	8,0	280,9	276,4	-1,6	-0,1	719,2	642,0	-10,7	-1,4
Otros Pastos Cultivados	3,4	48,0	44,5	-7,4	-0,2	104,8	93,1	-11,2	-0,5
Otros cultivos 2/	5,2	17,3	19,8	14,2	0,6	21,2	24,7	16,6	0,6
PECUARIA 2/	30,0			0,8	0,1			1,1	0,2
Carne de vacuno 4/	7,8	2,3	2,3	0,6	0,0	6,8	6,9	1,0	0,0
Carne de ovino 4/	3,1	1,1	1,0	-6,9	-0,1	3,0	2,9	-2,6	0,0
Carne de alpaca 4/	1,3	0,7	0,7	0,7	0,0	1,9	2,0	0,9	0,0
Leche 4/	6,8	12,9	13,3	3,2	0,1	47,8	49,1	2,6	0,2
Lana de ovino 4/	1,8	0,0	0,0	-	-	3,7	3,6	-2,1	-0,1
Fibra de alpaca 4/	4,3	0,0	0,0	-	-	0,9	0,9	1,8	0,0
Otros pdtos pecuarios 2/	4,9	5,3	5,4	1,9	0,0	17,6	18,0	2,0	0,1
SECTOR AGROPECUARIO 2/	100,0			-4,4	-4,4			1,7	1,7

1/ Cifras preliminares

2/ Millones de soles - A precios de 2007

3/ En base a la estructura de similar periodo de 2015

4/ Peso neto

Fuente: Dirección Regional de Agricultura - Puno

Elaboración: BCRP, Sucursal Puno. Departamento de Estudios Económicos

- El subsector agrícola se contrajo (-4,8 por ciento), pese a la mayor cosecha de cultivos transitorios (4 por ciento); explicado por la caída importante del rendimiento por hectárea de cultivos transitorios (-14 por ciento). Destacó la menor producción de avena forrajera (-16,9 por ciento), quinua (-9,8 por ciento), cebada forrajera (-8,1 por ciento) y papa (-0,7 por ciento). Pese a ello, en lo que va del año (enero-abril) esta actividad creció en 1,8 por ciento.

- La producción pecuaria creció en abril (0,8 por ciento), resultado de la mayor producción de leche (3,2 por ciento), carne de alpaca (0,7 por ciento) y carne de vacuno (0,6 por ciento), entre otros. Durante los primeros cuatro meses del año, este subsector se incrementó en 1,1 por ciento, explicado esencialmente por la mayor producción de leche, fibra de alpaca y carne de vacuno.

El sector pesca creció en 32,5 por ciento interanual, definido por la mayor producción de trucha en jaulas flotantes (32,9 por ciento), atenuado por la menor pesca de trucha natural y mauri.

Producción pesquera 1/
(En TM)

	Mayo			Enero - Mayo		
	2015	2016	Var %	2015	2016	Var %
Consumo Humano Directo	1 699	2 251	32,5	12 653	15 813	25,0
- Boga	0	0	-	0	0	-
- Carachi	13	14	4,5	67	75	11,4
- Ispi	11	17	54,5	69	119	72,3
- Suche	0	0	-	0	0	-
- Mauri	0	0	-30,6	2	2	3,5
- Pejerrey	8	13	70,5	35	60	73,1
- Trucha Natural	10	5	-51,6	42	26	-38,7
- Trucha Crianza	1 656	2 202	32,9	12 438	15 531	24,9
SECTOR PESCA 1/			32,5			24,8

1/ A precios de 2007

FUENTE: Dirección Regional de la Producción - Puno

Elaboración: BCRP, Sucursal Puno. Departamento de Estudios Económicos

- La **producción de trucha en jaulas flotantes** que representó el 99,0 por ciento del VBP pesquero en mayo; prácticamente, definió el comportamiento del sector, porque dicha producción se incrementó en 32,9 por ciento, respecto al año pasado. De la misma manera, en los primeros cinco meses del año la producción de esta especie aumentó 24,9 por ciento..
- En cuanto al **resto de especies**, se incrementaron la extracción de pejerrey, ispi y carachi, contrarrestadas por la menor pesca de trucha natural (-49,2 por ciento) y mauri (-30,6 por ciento).

La producción minera se contrajo en 11,1 por ciento en mayo, por la menor producción de oro y estaño. Asimismo en los primeros cinco meses del año presenta una contracción de 14,1 por ciento.

Producción Minera 1/

(Var. % real respecto al mismo periodo del año anterior)

Estructura	Mayo					Enero - Mayo			
	Porcentual	2015	2016	Var %	Contribución	2015	2016	Var %	Contribución
	2014 2/				3/				3/
Estaño (TMF)	44,4	1 622	1 578	-2,7	-1,1	7 852	7 293	-7,1	-2,9
Plomo (TMF)	1,3	143	0	-100,0	-1,6	1 127	211	-81,3	-2,0
Oro (kg-f)	49,9	411	365	-11,2	-6,2	1 961	1 758	-10,3	-5,4
Plata (kg-f)	2,3	347	26	-92,4	-0,8	3 500	519	-85,2	-1,4
Zinc (TMF)	2,1	111	0	-100,0	-1,5	1 105	223	-79,8	-2,4
SECTOR MINERÍA 2/	100,0			-11,1	-11,1			-14,1	-14,1

1/ Cifras preliminares

2/ A precios de 2007

3/ En base a la estructura porcentual de similar periodo de 2015

Fuente: Ministerio de Energía y Minas

Elaboración: BCRP, Sucursal Puno. Departamento de Estudios Económicos

- La caída de la actividad minera en mayo, fue resultado de la menor extracción de oro (-11,2 por ciento), cuyo VBP representó el 54,6 por ciento del total minero, y estaño (-2,7 por ciento) con un 45,3 por ciento del VBP; asimismo se vio atenuado por la extracción nula de zinc y plomo (-100,0 por ciento) y la disminución de la producción de plata (-92,4 por ciento). Entre enero y mayo esta actividad registró una contracción de 14,1 por ciento.
- El **precio promedio del estaño** en mayo fue cUS\$/lb. 759,94; menor en 1,8 por ciento respecto al mes anterior. De manera similar, **el precio del oro** aumentó en 1,3 por ciento comparado con el mes anterior.

Cotización internacional del estaño

(cUS\$/lb. promedio mensual)

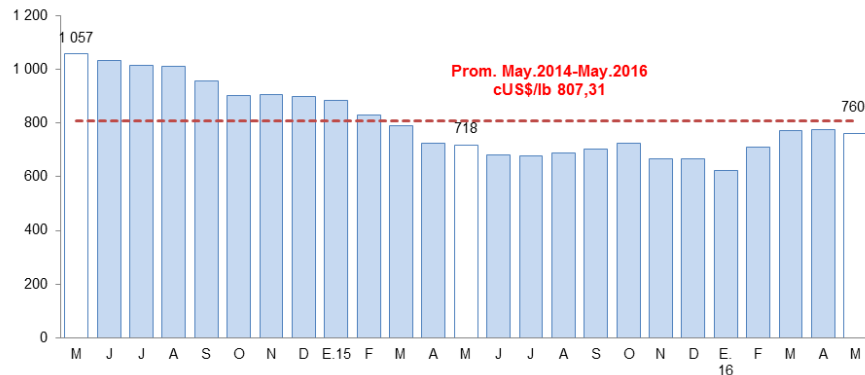

Fuente: Nota Semanal BCRP

La actividad industrial, en mayo mostró un crecimiento de 24,1 por ciento interanual, como resultado de la mayor producción de cal (25,0 por ciento).

Producción manufacturera 1/

(Variación % real respecto al mismo periodo del año anterior)

	Estructura Porcentual 2014 2/	Mayo 2016		Enero - Mayo 2016	
		Var %	Contribución 3/	Var %	Contribución 3/
MANUFACTURA NO PRIMARIA	100,0	24,1	24,1	39,2	39,2
. Bebida Gaseosas	1,6	5,9	0,0	4,9	0,1
. Pdtos de Panadería	1,1	15,2	0,1	-6,7	-0,1
. Ladrillos	0,6	-52,6	-0,3	-8,3	0,0
. Cemento	18,9	-	-	-	-
. Cal (*)	75,7	25,0	24,0	40,5	39,1
. Prendas de Vestir	2,1	-3,5	-0,1	1,7	0,0
. Muebles	0,1	588,4	0,3	337,7	0,2
SECTOR MANUFACTURERA	100,0	24,1	24,1	39,2	39,2

1/ Cifras preliminares

2/ A precios de 2007

3/ En base a la estructura porcentual de similar período de 2015

(*) Información estimada desde octubre 2015

FUENTE: Empresas industriales respectivas, Dirección Regional de la Producción

Elaboración: BCRP, Sucursal Puno. Departamento de Estudios Económicos

- El crecimiento de la **manufactura no primaria** (24,1 por ciento), se sustentó en la mayor producción de cal (25,0 por ciento), seguido del mayor volumen de producción de muebles (588,4 por ciento), productos de panadería (15,2 por ciento) y bebidas gaseosas (5,9 por ciento), motivada por el aumento de la demanda.
- Durante los primeros cinco meses del año esta actividad acumuló un crecimiento de 39,2 por ciento, debido a la mayor producción de cal (40,5 por ciento), atenuado por la disminución de ladrillos y productos de panadería.

Evolución de la manufactura no primaria

(Variación % real respecto al mismo mes del año anterior)

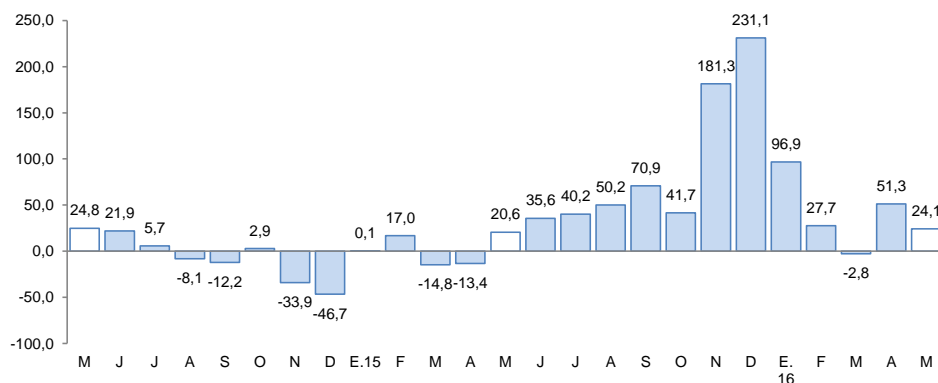

Fuente: BCRP, Sucursal Puno en base a información de empresas

El empleo formal en las empresas de más de 10 trabajadores, en las ciudades de Puno y Juliaca, en abril se incrementó en 7,5 por ciento interanual.

Ciudades de Puno y Juliaca: Índice mensual de empleo en emp. privadas formales de 10 a más trabajadores (Octubre 2010 = 100)

	Abril			Enero - Abril		
	2 015	2 016	Var %	2 015	2 016	Var %
Extractiva 2/	180,0	201,0	11,6	172,9	199,3	15,3
Industria manufacturera	93,1	99,7	7,0	91,9	96,2	4,7
Comercio	165,6	174,0	5,1	165,2	170,8	3,4
Transporte, almacenes y comunicaciones	128,1	129,0	0,6	129,6	126,6	-2,4
Servicios 3/	134,8	147,6	9,5	109,8	116,9	6,4
TOTAL	136,0	146,2	7,5	118,9	125,0	5,1

Nota: La información corresponde al primer día de cada mes

1/ Cifras preliminares

2/ Conformada por las subramas agricultura, pesca y minería

3/ Conformada por las subramas servicios prestados a empresas, restaurantes y hoteles, establecimientos financieros, enseñanza, servicios sociales y comunales, y electricidad, gas y agua

Fuente: MTPE - Encuesta Nacional de Variación del Empleo (ENVME)

Elaboración: BCRP, Sucursal Puno. Departamento de Estudios Económicos

- El aumento del **empleo formal** en las empresas de más de 10 trabajadores, en las ciudades de Puno y Juliaca (7,5 por ciento), se debió a la mayor captación de trabajadores para los sectores extractivo (11,6 por ciento) y servicios (9,5 por ciento), principalmente para la crianza de truchas en el primer caso y en una entidad de enseñanza superior universitaria en el segundo, por el inicio del I semestre 2016; también aumentó el personal del sector manufactura (7,0 por ciento), comercio (5,1 por ciento) y transportes, almacenes y comunicaciones (0,6 por ciento)

Ciudades de Puno y Juliaca: Evolución del empleo formal urbano (Var. % con respecto a similar mes del año anterior)

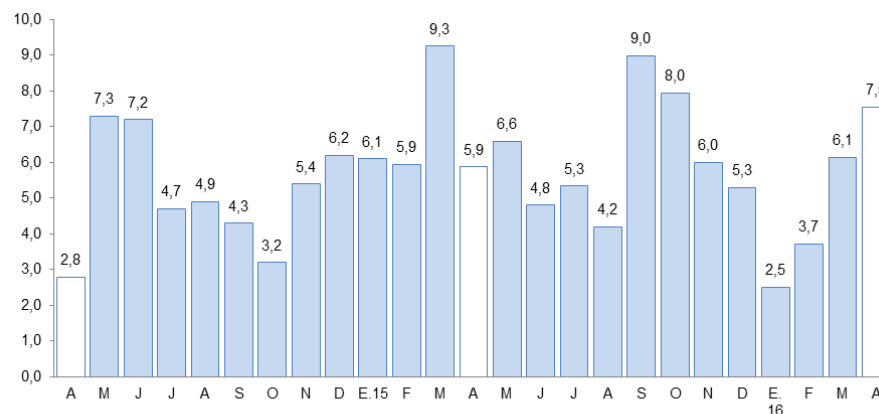

Fuente: Ministerio de Trabajo y Promoción del Empleo

Las exportaciones registraron un crecimiento de 33,9 por ciento interanual. Las exportaciones tradicionales crecieron 34,0 por ciento y las no tradicionales 24,4 por ciento.

Exportaciones

RUBROS	Valor FOB en millones de US\$		Tasa de crecimiento (%)	
	abr-16	may-16	Mes	12 Meses
	Productos Tradicionales	131,0	120,9	-7,7
. Agropecuarios	0,2	0,0	-96,4	1 083,7
. Mineros	130,8	120,9	-7,6	34,0
Productos No Tradicionales	3,7	1,7	-53,9	24,4
. Agropecuarios	0,8	0,7	-13,8	128,8
. Pesqueros	0,2	0,1	-30,2	-53,9
. Textiles	0,8	0,7	-7,5	410,9
. Resto de no tradicionales 1/	1,9	0,1	-92,9	-79,3
Total	134,7	122,6	-9,0	33,9

FUENTE: SUNAT. www.sunat.gob.pe

- En las **exportaciones tradicionales**, que representan el 98,6 por ciento del total, el crecimiento interanual fue resultado del mayor valor exportado de productos mineros (34,0 por ciento), principalmente oro (65,6 por ciento), atenuado por la menor exportación de estaño (-7,5 por ciento).
- Los **principales productos exportados** fueron: oro, estaño, fibras textiles, quinua, cemento y materiales de construcción.

Variación porcentual de las Exportaciones

(Respecto a similar mes del año anterior)

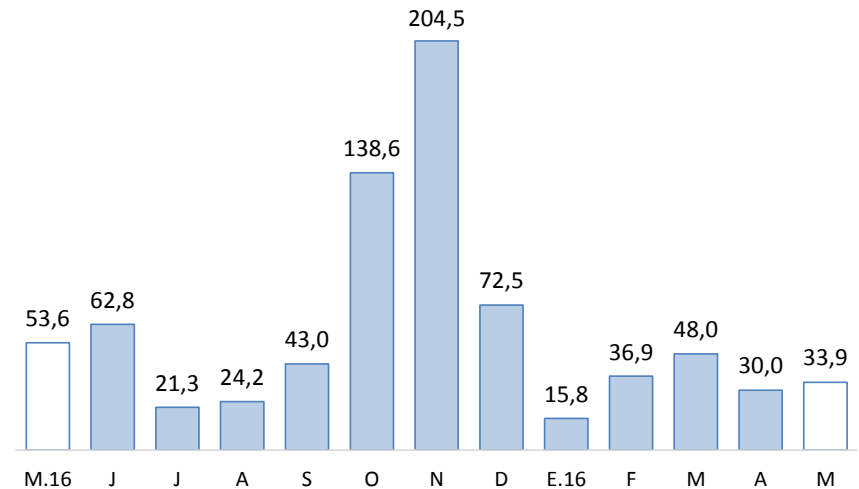

FUENTE: SUNAT.

- En las **exportaciones no tradicionales**, que representan el 1,4 por ciento restante, el crecimiento interanual, se sustenta esencialmente en la mayor exportación de productos textiles (4,1 veces más), principalmente fibras textiles; y productos agropecuarios (128,8 por ciento), en especial quinua excepto para la siembra. Este crecimiento fue atenuado por la menor exportación del resto de productos no tradicionales (-79,3 por ciento), principalmente productos de minería no metálica (cemento y materiales de construcción); y productos pesqueros (-53,9 por ciento), en especial trucha congelada.

El crédito total en la región (S/ 2 886 millones) creció 0,1 por ciento interanual en términos nominales; debido a mayores créditos a personas (7,6 por ciento); atenuado por menores créditos a empresas (-3,0 por ciento).

Créditos

	SalDOS en millones de soles con TCF 1/		Tasa de crecimiento (%)	
	Abr-16	May-16	Mes	12 Meses
Banco de la Nación	134	135	0,7	11,4
Agrobanco	39	40	0,7	-12,8
Banca Múltiple	1 477	1 482	0,3	1,1
Instituciones No Bancarias	1 223	1 229	0,5	-1,8
Financieras	207	206	-0,4	10,3
Cajas Municipales	831	837	0,7	4,2
Cajas Rurales	111	179	61,4	23,3
Edpymes	75	7	-90,2	-93,7
TOTAL	2 874	2 886	0,4	0,1
Empresas	2 033	1 995	-1,8	-3,0
Personas	841	890	5,9	7,6
Consumo	748	788	5,3	7,8
Hipotecario	93	103	10,5	6,4
MN	2 748	2 756	0,3	2,5
ME	126	130	3,2	-33,5
ME (Mill. US\$)	37	38	3,2	-33,5

1/ TCF = Tipo de Cambio Fijo

Fuente: SBS y AFP.

Elaboración: BCRP, Sucursal Puno. Departamento de Estudios Económicos.

- La **morosidad**, en abril fue de 6,5 por ciento, 0,5 puntos porcentuales menos respecto al mismo mes de 2015. Cabe destacar, que el mayor incremento en la tasa de morosidad comparado con abril 2015, fue registrado por las Edpymes (6,3 puntos porcentuales), seguido de cajas rurales (1,2 puntos porcentuales) y el banco de la Nación (0,3 puntos porcentuales).
- Mientras, se redujeron las tasas de morosidad de la banca múltiple (-1,0 punto porcentual), Agrobanco (-0,7 puntos porcentuales) y las cajas municipales (-0,6 puntos porcentuales).

Variación porcentual de los Créditos

(Respecto a similar mes del año anterior)

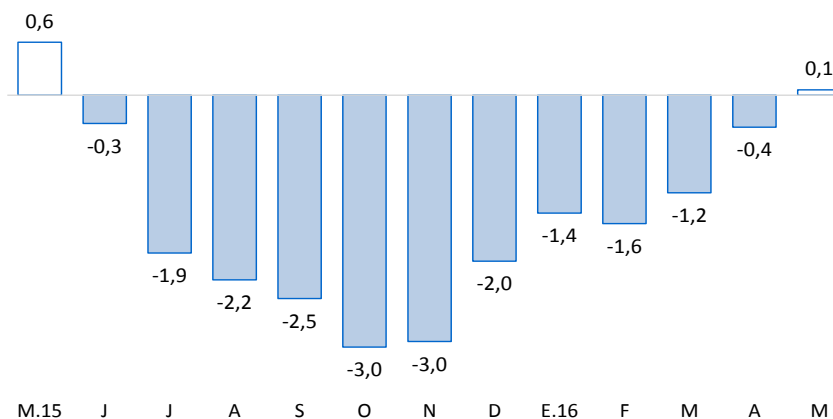

Fuente: SBS y AFP

Tasa de Morosidad

(Porcentaje)

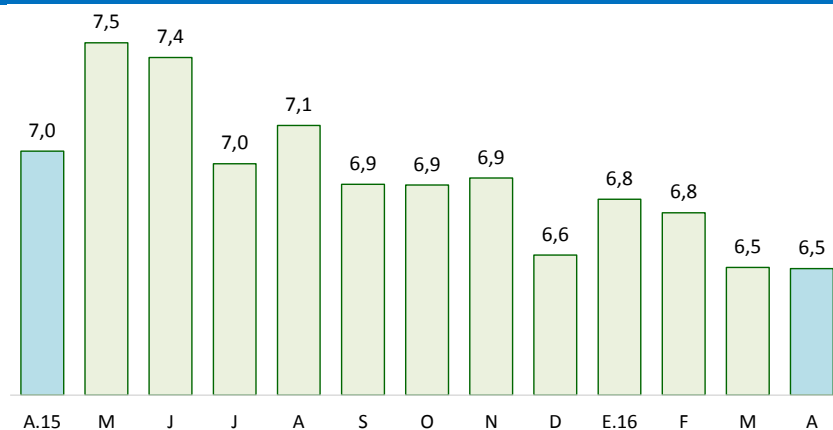

Fuente: SBS y AFP



Los depósitos en instituciones bancarias y no bancarias (S/ 1 432 millones) crecieron 8,3 por ciento interanual, resultado de mayores depósitos de ahorro (17,2 por ciento) y a la vista (8,6 por ciento); también explicado por incrementos de depósitos en moneda nacional (9,1 por ciento).

Depósitos

	Saldos en millones de soles con TCF 1/		Tasa de crecimiento (%)	
	Abr-16	May-16	Mes	12 Meses
Banco de la Nación	385	356	-7,6	17,5
Banca Múltiple	744	742	-0,3	8,1
Instituciones No Bancarias	323	334	3,2	0,5
Financieras	9	9	3,1	31,5
Cajas Municipales	201	208	3,4	6,8
Cajas Rurales	114	117	2,9	-10,5
TOTAL	1 453	1 432	-1,5	8,3
Vista	417	389	-6,7	8,6
Ahorro	618	600	-2,9	17,2
A plazo	418	443	5,9	-1,9
MN	1 173	1 150	-2,0	9,1
ME	279	281	0,7	5,4
ME (Mill. US\$)	82	83	0,7	5,4

1/ TCF = Tipo de Cambio Fijo.

Fuente: SBS y AFP.

Elaboración: BCRP, Sucursal Puno. Departamento de Estudios Económicos.

Variación porcentual de los Depósitos

(Respecto a similar mes del año anterior)

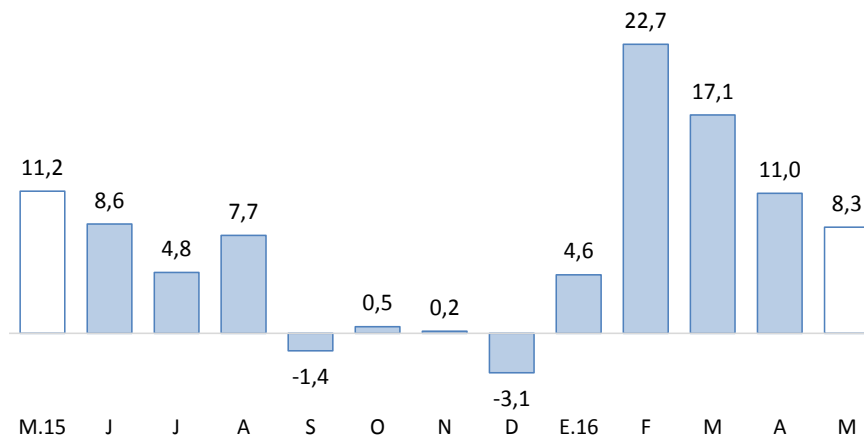

Fuente: SBS y AFP

La inversión pública se incrementó 70,4 por ciento, en términos reales, respecto a similar mes de 2015. Así mismo, de enero a mayo, creció 23,7 por ciento.

Inversión pública (Millones de soles)

RUBROS	MAYO			ENERO-MAYO		
	2015	2016	Var. % real	2015	2016	Var. % real
Gobierno Nacional	20,3	37,2	77,1	213,7	236,4	6,3
Gobierno Regional	13,2	12,5	-8,3	30,2	40,5	29,1
Gobiernos Locales	26,1	55,3	105,0	103,8	170,7	57,9
TOTAL	59,5	105,0	70,4	347,6	447,6	23,7

Fuente: BCRP-Departamento de Estadísticas Fiscales.

Elaboración: BCRP, Sucursal Puno. Departamento de Estudios Económicos.

Evolución de la inversión pública

(Var.% real con respecto a similar mes del año anterior)

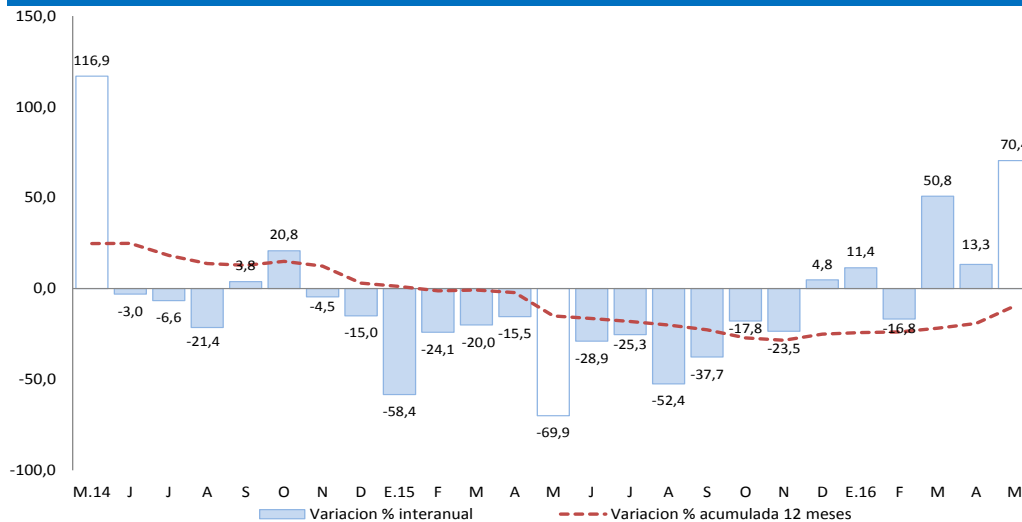

Fuente: Fuente: BCRP-Departamento de Estadísticas Fiscales.

Elaboración: BCRP, Sucursal Puno. Departamento de Estudios Económicos.

En cuanto a los **principales proyectos** que se ejecutaron entre **enero y mayo**, destacaron:

- La “Rehabilitación integral y ampliación de la capacidad de albergue del establecimiento penitenciario de Puno” con S/ 10,9 millones devengados a cargo del Gobierno Central, y un avance del 67,9 por ciento respecto de su PIM;
- Los “Pasos de frontera Desaguadero (Perú Bolivia)” con S/ 10,0 millones devengados a cargo del Gobierno Central, y un avance del 18,4 por ciento respecto de su PIM; y
- El “Mejoramiento y ampliación del servicio de agua del sistema de riego Yocara, en la localidad de Yocara, distritos de Juliaca y Caracoto, provincia de San Román, región Puno” con S/ 5,2 millones devengado a cargo del Gobierno Regional, y un avance del 79,3 por ciento respecto a su PIM.