



Puno: Síntesis de Actividad Económica - Abril 2016 -

Departamento de Estudios Económicos
Sucursal Puno

Martes, 30 de junio de 2016

El Banco Central de Reserva del Perú (BCRP) ha considerado presentar un conjunto de indicadores sectoriales de actividad económica con la finalidad de poder realizar el seguimiento del desempeño de la economía departamental. Para el sector real, se ha utilizado el Valor Bruto de Producción a precios del año 2007 para los sectores disponibles. Cabe señalar que a partir de enero 2014, el Instituto Nacional de Estadística (INEI) ha realizado el cambio de año base (de 1994 a 2007) para la construcción del Producto Bruto Interno (PBI) nacional, estando en elaboración la desagregación departamental. En la medida que se publique la referida información, el BCRP volvería a elaborar para cada departamento un indicador agregado de actividad económica.

En abril el sector agropecuario cayó en 4,4 por ciento y el minero en 14,7 por ciento; atenuado en parte por el sector pesca que se recuperó en 18,7 por ciento.

Evolución de la producción agropecuaria 1/

(Var.% real respecto a similar mes del año anterior)

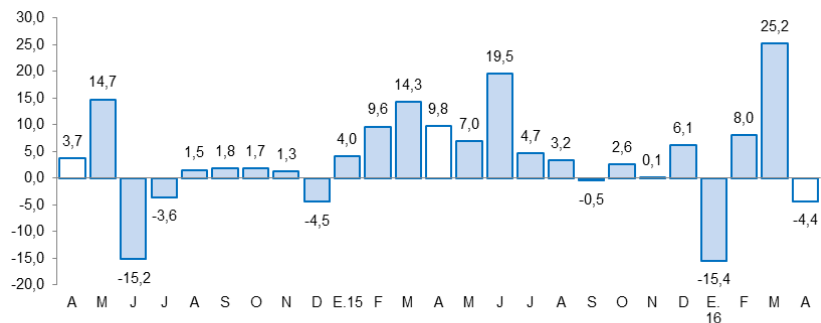

1/ A precios de 2007

Fuente: Dirección Regional de Agricultura - Puno

Actividad Primaria

- La caída del **sector agropecuario** (-4,4 por ciento) fue resultado de la menor producción agrícola (-4,8 por ciento), atenuado por el moderado aumento de la producción pecuaria (0,8 por ciento). Aún así, entre enero y abril el sector acumuló un aumento de 1,7 por ciento.
- El **sector pesca** se recuperó (18,7 por ciento) por la mayor producción de trucha criada en jaulas flotantes (18,8 por ciento). Igualmente, de enero a abril, el crecimiento del sector fue de 23,6 por ciento.
- La **actividad minera** presentó una contracción (-14,7 por ciento) por la menor extracción de oro (-11,4 por ciento) y estaño (-12,9 por ciento). En los primeros cuatro meses del año la disminución fue de 14,9 por ciento.

Evolución de la producción pesquera 1/

(Var.% real respecto a similar mes del año anterior)

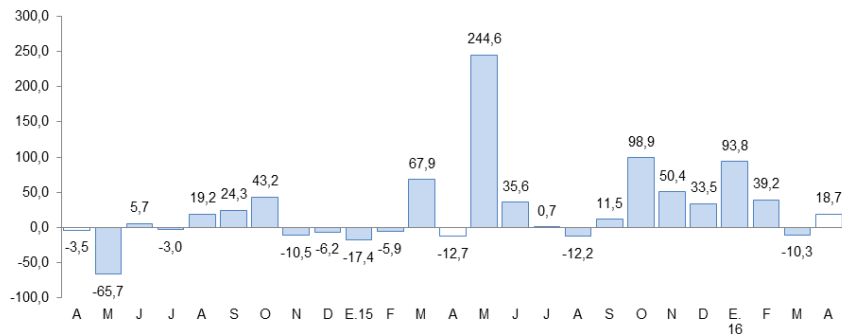

1/ A precios de 2007

Fuente: Dirección Regional de la Producción

Evolución de la producción minera 1/

(Var.% real respecto a similar mes del año anterior)

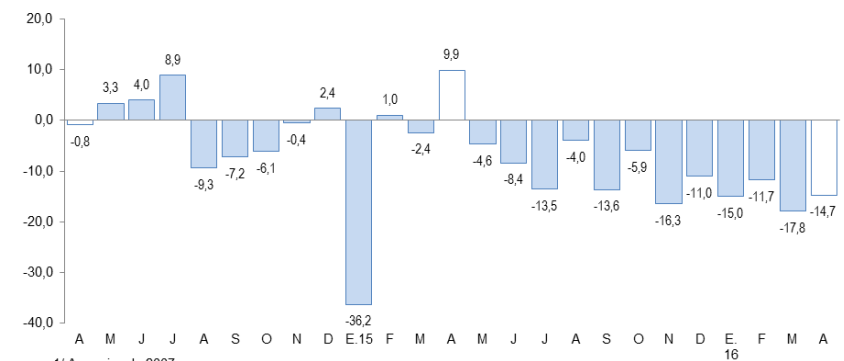

1/ A precios de 2007

Fuente: MINEM

En abril, aumentó la manufactura (51,3 por ciento), la exportación de bienes (30,0 por ciento), la inversión pública (13,3 por ciento) y el empleo formal (6,1 por ciento, en marzo 2016). Mientras que, el turismo cayó en 8,3 por ciento (en diciembre 2015) y el crédito total en 0,4 por ciento.

- La **producción manufacturera** creció en abril 51,3 por ciento interanual, debido a la mayor producción de cal (52,0 por ciento), así como el resto de industrias en menor proporción.
- Los **arribos a establecimientos de hospedaje** en diciembre 2015 disminuyeron en 8,3 por ciento, por la menor afluencia de turistas nacionales (-11,9 por ciento) y la mínima caída de extranjeros (-0,1 por ciento).
- El **empleo formal** en **marzo**, en empresas de más de 10 trabajadores, en las ciudades de Puno y Juliaca, aumentó 6,1 por ciento, por la mayor contratación de personal en los diversos sectores, siendo el extractivo el que alcanzó un mayor incremento (12,9 por ciento), seguido de comercio (8,0 por ciento).
- Las **exportaciones** registraron un crecimiento de 30,0 por ciento interanual. Las exportaciones tradicionales se crecieron 30,2 por ciento y las no tradicionales 22,7 por ciento.
- El **crédito** total en la región (S/ 2 874 millones) disminuyó 0,4 por ciento, en términos nominales, respecto a igual mes de 2015.

Otros indicadores de actividad económica

(Variación % respecto a similar mes del año anterior)

	Nov.15	Dic.15	Ene.16	Feb.16	Mar.16	Abr.16
Producción industrial 1/	↑ 181,3	↑ 231,1	↑ 96,9	↑ 27,7	↓ -2,8	↑ 51,3
Arribos establec. de hospedaje	↓ -2,3	↓ -8,3	↓ -8,3	* ↓ -8,3	* ↓ -8,3	* ↓ -8,3 *
Empleo formal urbano 2/	↑ 6,0	↑ 5,3	↑ 2,5	↑ 3,7	↑ 6,1	↑ 6,1 +
Exportaciones	↑ 204,5	↑ 72,5	↑ 15,8	↑ 36,9	↑ 48,0	↑ 30,0
Crédito total 3/	↓ -3,0	↓ -2,0	↓ -1,4	↓ -1,6	↓ -1,2	↓ -0,4
Crédito de consumo 3/	↑ 8,5	↑ 8,5	↑ 8,9	↑ 1,9	↑ 0,9	↑ 1,9
Crédito hipotecario 3/	↑ 12,9	↑ 13,1	↑ 12,7	↓ -1,1	↓ -1,8	↓ -1,5
Inversión pública 1/	↓ -23,5	↑ 4,8	↑ 11,4	↓ -16,8	↑ 50,8	↑ 13,3

1/ En términos reales.

2/ En empresas de 10 a más trabajadores situadas en las ciudades de Puno y Juliaca.

3/ En términos nominales.

(*) La información de enero a abril corresponde a diciembre 2015.

(+) La información de abril corresponde a marzo 2016.

Fuentes: BCRP - Sucursal Puno, Mincetur, MTPE, SBS y MEF.

- La **inversión pública** se incrementó 13,3 por ciento, interanual en términos reales. La inversión creció en los Gobiernos Locales (44,1 por ciento), el Gobierno Regional (21,2 por ciento) y el Gobierno Nacional (7,0 por ciento).

El sector agropecuario se contrajo en 4,4 por ciento interanual en abril, por la menor producción agrícola (-4,8 por ciento); sin embargo, entre enero y abril el sector creció en 1,7 por ciento.

Producción de principales productos agropecuarios 1/ (Miles de toneladas)

Subsectores	Estructura Porcentual 2014 2/	Abril				Enero - Abril			
		2015	2016	Var.%	Contribución 3/	2015	2016	Var.%	Contribución 3/
AGRÍCOLA 2/	70,0			-4,8	-4,4			1,8	1,4
Orientada al mercado interno 2/	70,0			-4,8	-4,4			1,8	1,4
Quinua	3,8	27,5	24,8	-9,8	-0,8	27,8	26,1	-6,2	-0,3
Cebada Grano	1,6	11,7	11,5	-1,9	0,0	11,8	11,6	-1,9	0,0
Papa	25,8	360,2	357,7	-0,7	-0,3	412,6	450,6	9,2	2,7
Oca	1,3	16,9	16,9	0,4	0,0	17,0	17,7	4,0	0,0
Haba	1,3	5,5	7,9	44,3	0,6	8,0	10,7	33,4	0,4
Avena Forrajera	13,8	816,1	678,2	-16,9	-3,9	837,7	839,4	0,2	0,0
Cebada Forrajera	3,9	181,0	166,3	-8,1	-0,4	185,0	180,8	-2,3	-0,1
Café	2,0	0,4	0,4	-3,8	0,0	0,4	0,4	-11,6	0,0
Alfalfa	8,0	280,9	276,4	-1,6	-0,1	719,2	642,0	-10,7	-1,4
Otros Pastos Cultivados	3,4	48,0	44,5	-7,4	-0,2	104,8	93,1	-11,2	-0,5
Otros cultivos 2/	5,2	17,3	19,8	14,2	0,6	21,2	24,7	16,6	0,6
PECUARIA 2/	30,0			0,8	0,1			1,1	0,2
Carne de vacuno 4/	7,8	2,3	2,3	0,6	0,0	6,8	6,9	1,0	0,0
Carne de ovino 4/	3,1	1,1	1,0	-6,9	-0,1	3,0	2,9	-2,6	0,0
Carne de alpaca 4/	1,3	0,7	0,7	0,7	0,0	1,9	2,0	0,9	0,0
Leche 4/	6,8	12,9	13,3	3,2	0,1	47,8	49,1	2,6	0,2
Lana de ovino 4/	1,8	0,0	0,0	-	-	3,7	3,6	-2,1	-0,1
Fibra de alpaca 4/	4,3	0,0	0,0	-	-	0,9	0,9	1,8	0,0
Otros pdtos pecuarios 2/	4,9	5,3	5,4	1,9	0,0	17,6	18,0	2,0	0,1
SECTOR AGROPECUARIO 2/	100,0			-4,4	-4,4			1,7	1,7

1/ Cifras preliminares

2/ Millones de soles - A precios de 2007

3/ En base a la estructura de similar periodo de 2015

4/ Peso neto

Fuente: Dirección Regional de Agricultura - Puno

Elaboración: BCRP, Sucursal Puno. Departamento de Estudios Económicos

- El **subsector agrícola** se contrajo (-4,8 por ciento), pese a la mayor cosecha de cultivos transitorios (4 por ciento); explicado por la caída importante del rendimiento por hectárea de cultivos transitorios (-14 por ciento). Destacó la menor producción de avena forrajera (-16,9 por ciento), quinua (-9,8 por ciento), cebada forrajera (-8,1 por ciento) y papa (-0,7 por ciento). Pese a ello, en lo que va del año (enero-abril) esta actividad creció en 1,8 por ciento.

- La **producción pecuaria** creció en abril (0,8 por ciento), resultado de la mayor producción de leche (3,2 por ciento), carne de alpaca (0,7 por ciento) y carne de vacuno (0,6 por ciento), entre otros. Durante los primeros cuatro meses del año, este subsector se incrementó en 1,1 por ciento, explicado esencialmente por la mayor producción de leche, fibra de alpaca y carne de vacuno.

El sector pesca creció en abril 18,7 por ciento interanual, definido por la mayor producción de trucha en jaulas flotantes (18,8 por ciento); y en el primer cuatrimestre del año el crecimiento del sector fue de 23,6 por ciento.

Producción pesquera 1/ (En TM)

	Abril			Enero - Abril		
	2015	2016	Var %	2015	2016	Var %
Consumo Humano Directo	2 953	3 504	18,7	10 955	13 562	23,8
- Boga	0	0	-	0	0	-
- Carachi	14	14	2,0	54	61	13,1
- Ispi	14	17	18,6	58	102	75,6
- Suche	0	0	-	0	0	-
- Mauri	1	1	51,2	2	2	12,0
- Pejerrey	8	15	87,4	27	47	73,9
- Trucha Natural	10	5	-49,2	32	21	-34,6
- Trucha Crianza	2 907	3 453	18,8	10 782	13 329	23,6
SECTOR PESCA 1/			18,7			23,6

1/ A precios de 2007

FUENTE: Dirección Regional de la Producción - Puno

Elaboración: BCRP, Sucursal Puno. Departamento de Estudios Económicos

- La **producción de trucha en jaulas flotantes** que representó el 99,4 por ciento del VBP pesquero en abril; prácticamente, definió el comportamiento del sector, porque dicha producción se incrementó en 18,8 por ciento, respecto al año pasado. De la misma manera, en los primeros cuatro meses del año la producción de esta especie aumentó 23,6 por ciento (igual a la del sector).
- En cuanto al **resto de especies**, se incrementaron la extracción de la mayoría de ellas (pejerrey, mauri, ispi y carachi), contrarrestadas por la menor pesca de trucha natural (-49,2 por ciento).

La producción minera se contrajo en 14,7 por ciento en abril, en especial por la menor producción de oro y estaño. Igualmente, entre enero y abril la caída del sector fue de 14,9 por ciento.

Producción Minera 1/

(Var. % real respecto al mismo periodo del año anterior)

	Estructura	Abril				Enero - Abril				
		Porcentual	2015	2016	Var %	Contribución	2015	2016	Var %	Contribución
Estaño (TMF)	44,4	1 654	1 441	-12,9	-5,0	6 230	5 715	-8,3	-3,3	
Plomo (TMF)	1,3	319	171	-46,2	-1,5	984	211	-78,5	-2,1	
Oro (kg-f)	49,9	427	378	-11,4	-6,0	1 550	1 394	-10,1	-5,2	
Plata (kg-f)	2,3	758	361	-52,5	-0,9	3 153	492	-84,4	-1,6	
Zinc (TMF)	2,1	293	185	-36,8	-1,3	995	223	-77,5	-2,6	
SECTOR MINERÍA 2/	100,0			-14,7	-14,7			-14,9	-14,9	

1/ Cifras preliminares

2/ A precios de 2007

3/ En base a la estructura porcentual de similar período de 2015

Fuente: Ministerio de Energía y Minas

Elaboración: BCRP, Sucursal Puno. Departamento de Estudios Económicos

- La caída de la actividad minera en abril, fue resultado de la menor extracción de oro (-11,4 por ciento), cuyo VBP representó el 54,5 por ciento del total minero; y estaño (-12,9 por ciento), con un 39,8 por ciento del VBP; seguido de la disminución de plata (-52,5 por ciento), plomo (-46,2 por ciento) y zinc (-36,8 por ciento), Asimismo, el comportamiento negativo del sector, entre enero y abril, fue explicado por la menor producción de todos los minerales extraídos en la región.
- El **precio promedio del estaño** en abril fue cUS\$/lb. 774,17; mayor en 0,4 por ciento respecto al mes anterior. En el caso del **precio de la onza troy de oro** se contrajo en 0,3 por ciento comparado con el mes anterior.

Cotización internacional del estaño

(cUS\$/lb. promedio mensual)

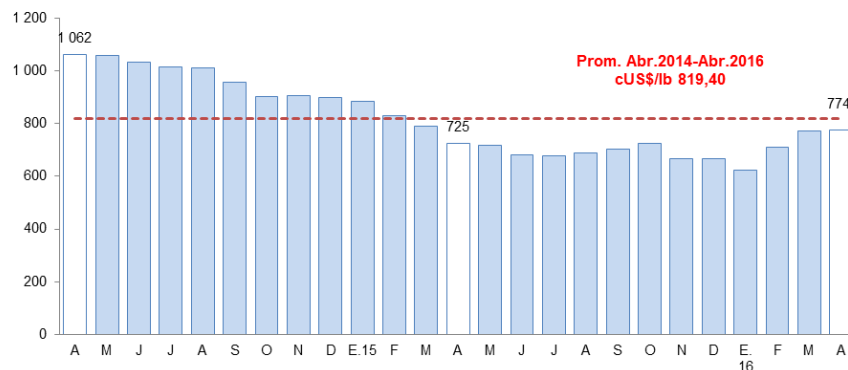

Fuente: Nota Semanal BCRP

La manufactura, en abril mostró un crecimiento de 51,3 por ciento interanual, resultado de la mayor producción de cal (52,0 por ciento).

Producción manufacturera 1/

(Variación % real respecto al mismo periodo del año anterior)

	Estructura Porcentual 2014 2/	Abril 2016		Enero - Abril 2016	
		Var %	Contribución 3/	Var %	Contribución 3/
MANUFACTURA NO PRIMARIA	100,0	51,3	51,3	44,4	44,4
. Bebida Gaseosas	1,6	34,6	0,3	4,7	0,1
. Pdtos de Panadería	1,1	2,4	0,0	-11,1	-0,1
. Ladrillos	0,6	16,0	0,1	3,6	0,0
. Cemento	18,9	-	-	-	-
. Cal (*)	75,7	52,0	50,5	45,8	44,3
. Prendas de Vestir	2,1	29,8	0,1	29,8	0,0
. Muebles	0,1	858,4	0,3	259,4	0,1
SECTOR MANUFACTURA	100,0	51,3	51,3	44,4	44,4

1/ Cifras preliminares

(*) Información estimada desde octubre 2015

2/ A precios de 2007

3/ En base a la estructura porcentual de similar periodo de 2015

FUENTE: Empresas industriales respectivas, Dirección Regional de la Producción

Elaboración: BCRP, Sucursal Puno. Departamento de Estudios Económicos

- El crecimiento de la **manufactura no primaria** (51,3 por ciento), se sustentó en la mayor producción de cal (52,0 por ciento), seguido del aumento de muebles (858,4 por ciento), bebidas gaseosas (34,6 por ciento) y el resto de productos.
- De enero a abril, esta actividad acumuló un crecimiento de 44,4 por ciento, definido por la mayor producción de cal (45,8 por ciento), porque representó el 97,7 por ciento del VBP del sector; aunque también aumentaron otras industrias, no incidieron en el comportamiento del sector.

Evolución de la manufactura no primaria

(Variación % real respecto al mismo mes del año anterior)

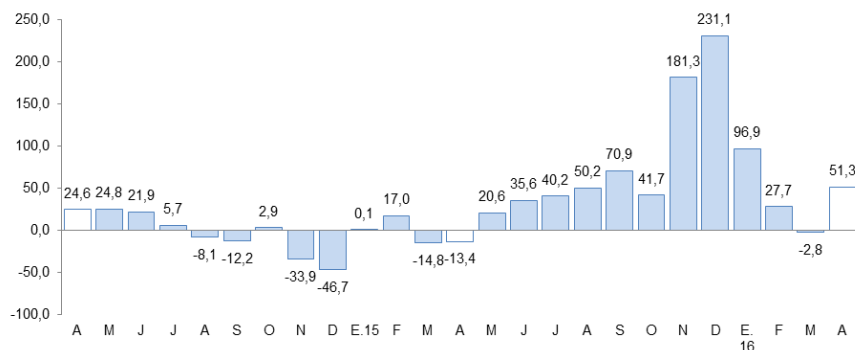

Fuente: BCRP, Sucursal Puno en base a información de empresas

El empleo formal en las empresas de más de 10 trabajadores, en las ciudades de Puno y Juliaca, en marzo se incrementó 6,1 por ciento interanual.

Ciudades de Puno y Juliaca: Índice mensual de empleo en emp. privadas formales de 10 a más trabajadores (Octubre 2010 = 100)

	Marzo			Enero - Marzo		
	2 015	2 016	Var %	2 015	2 016	Var %
Extractiva 2/	176,2	199,0	12,9	170,5	198,7	16,6
Industria manufacturera	93,5	94,6	1,2	91,5	95,1	3,9
Comercio	163,4	176,5	8,0	165,1	169,7	2,8
Transporte, almacenes y comunicaciones	129,3	126,6	-2,1	130,1	125,8	-3,3
Servicios 3/	109,3	116,6	6,7	101,5	106,6	5,0
TOTAL	118,4	125,7	6,1	113,2	117,9	4,2

Nota: La información corresponde al primer día de cada mes

1/ Cifras preliminares

2/ Conformada por las subramas agricultura, pesca y minería

3/ Conformada por las subramas servicios prestados a empresas, restaurantes y hoteles, establecimientos financieros, enseñanza, servicios sociales y comunales, y electricidad, gas y agua

Fuente: MTPE - Encuesta Nacional de Variación del Empleo (ENVME)

Elaboración: BCRP, Sucursal Puno. Departamento de Estudios Económicos

- El aumento del **empleo formal** en las empresas de más de 10 trabajadores, en las ciudades de Puno y Juliaca (6,1 por ciento), se debió a la mayor captación de trabajadores para los sectores extractivo (12,9 por ciento) y comercio (8,0 por ciento), este último, principalmente para una empresa distribuidora de bebidas gaseosas (anteriormente dicha distribución se realizaba por terceros, ahora es por personal propio de la empresa); también aumentó el personal del sector servicios (6,7 por ciento), en especial en una entidad financiera y una institución de enseñanza técnica superior.

Ciudades de Puno y Juliaca: Evolución del empleo formal urbano (Var. % con respecto a similar mes del año anterior)

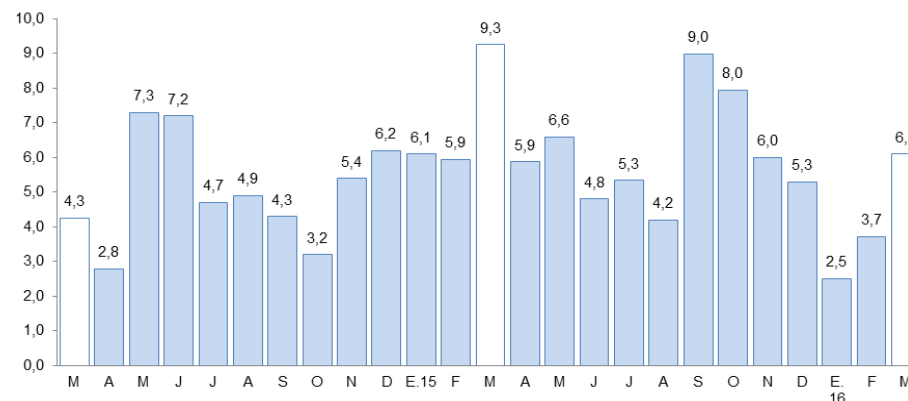

Fuente: Ministerio de Trabajo y Promoción del Empleo

Las exportaciones registraron un crecimiento de 30,0 por ciento interanual. Las exportaciones tradicionales crecieron 30,2 por ciento y las no tradicionales en 22,7 por ciento.

Exportaciones

RUBROS	Valor FOB en millones de US\$		Tasa de crecimiento (%)	
	mar-16	abr-16	Mes	12 Meses
	Productos Tradicionales	140,0	131,0	-6,4
. Agropecuarios	0,0	0,2	1 828 795,1	5 281,7
. Mineros	140,0	130,8	-6,5	30,0
Productos No Tradicionales	4,6	3,7	-20,7	22,7
. Agropecuarios	0,8	0,8	-2,1	991,4
. Pesqueros	0,5	0,2	-64,3	-67,7
. Textiles	0,9	0,8	-14,6	93,5
. Resto de no tradicionales 1/	2,4	1,9	-20,8	-4,6
Total	144,6	134,7	-6,8	30,0

FUENTE: SUNAT. www.sunat.gob.pe

- En las **exportaciones tradicionales**, que representan el 97,3 por ciento del total, el crecimiento interanual fue resultado del mayor valor exportado de productos mineros (30,0 por ciento), principalmente oro (60,8 por ciento), atenuado por la menor exportación de estaño (-26,0 por ciento).
- Los **principales productos exportados** fueron: oro, estaño, fibras textiles, quinua y trucha congelada.

Variación porcentual de las Exportaciones

(Respecto a similar mes del año anterior)

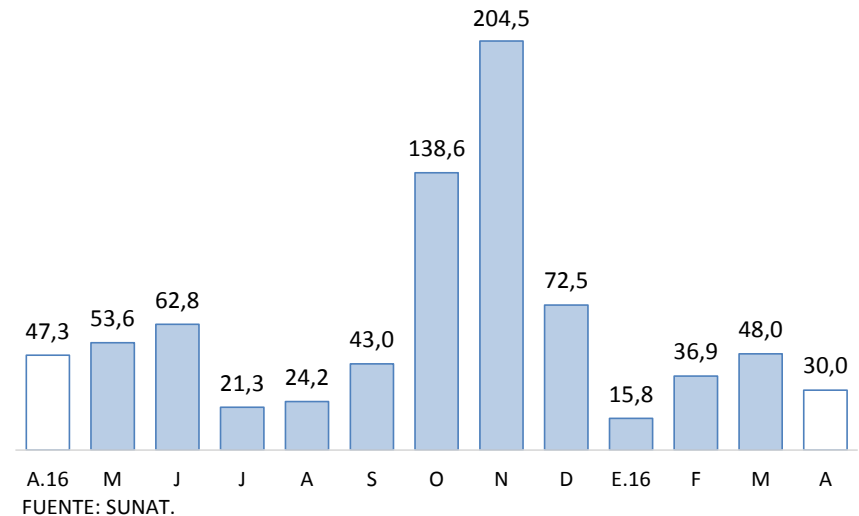

- En las **exportaciones no tradicionales**, que representan el 2,7 por ciento restante, el crecimiento interanual, se sustenta esencialmente en la mayor exportación de productos agropecuarios (9,9 veces más), en especial quinua excepto para la siembra; y productos textiles (93,5 por ciento), principalmente fibras textiles. Este crecimiento fue atenuado por la menor exportación de productos pesqueros (-67,7 por ciento), en especial trucha congelada; y del resto de productos no tradicionales (-4,6 por ciento), principalmente productos de minería no metálica (cemento y materiales de construcción).

El crédito total en la región (S/ 2 874 millones) disminuyó 0,4 por ciento interanual en términos nominales; debido a menores créditos a empresas (-1,2 por ciento); atenuado por mayores créditos a personas (1,5 por ciento).

Créditos

	SalDOS en millones de soles con TCF 1/		Tasa de crecimiento (%)	
	Mar-16	Abr-16	Mes	12 Meses
Banco de la Nación	132	134	1,1	11,1
Agrobanco	39	39	2,2	-12,3
Banca Múltiple	1 474	1 477	0,3	0,5
Instituciones No Bancarias	1 210	1 223	1,1	-2,2
Financieras	206	207	0,4	14,1
Cajas Municipales	819	831	1,5	3,7
Cajas Rurales	109	111	1,2	-24,6
Edpymes	76	75	-1,7	-38,3
TOTAL	2 855	2 874	0,7	-0,4
Empresas	2 018	2 033	0,7	-1,2
Personas	837	841	0,5	1,5
Consumo	744	748	0,6	1,9
Hipotecario	93	93	0,0	-1,5
MN	2 724	2 748	0,9	2,2
ME	130	126	-3,8	-36,0
ME (Mill. US\$)	38	37	-3,8	-36,0

1/ TCF = Tipo de Cambio Fijo

Fuente: SBS y AFP.

Elaboración: BCRP, Sucursal Puno. Departamento de Estudios Económicos.

- La **morosidad**, en marzo fue de 6,5 por ciento, 0,7 puntos porcentuales menos respecto al mismo mes de 2015. Cabe destacar, que el mayor incremento en la tasa de morosidad comparado con marzo 2015, fue registrado por las Edpymes (7,0 puntos porcentuales), seguido de cajas rurales (1,9 puntos porcentuales), financieras y el banco de la Nación (0,3 puntos porcentuales, en ambos casos).
- Mientras, se redujeron las tasas de morosidad de la banca múltiple (-1,0 punto porcentual), cajas municipales y Agrobanco (-0,7 puntos porcentuales, en ambos casos).

Variación porcentual de los Créditos

(Respecto a similar mes del año anterior)

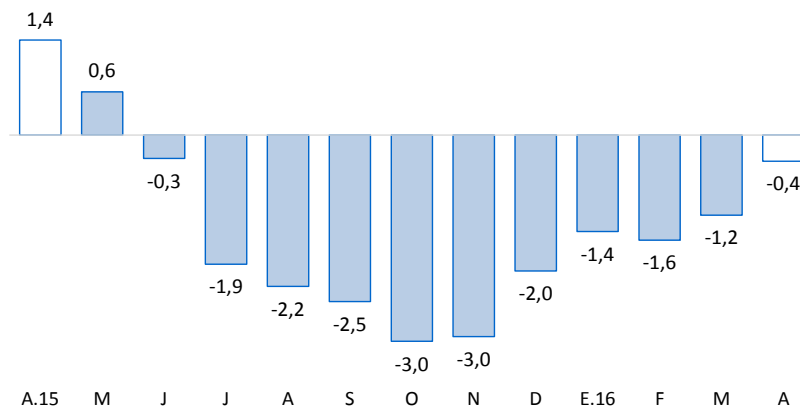

Fuente: SBS y AFP.

Tasa de Morosidad

(Porcentaje)

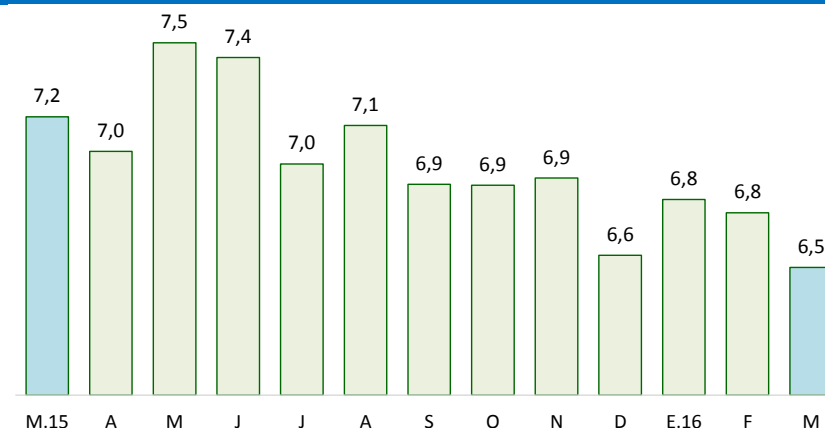

Fuente: SBS y AFP.

* Se presentan los saldos de los créditos y depósitos al cierre de operaciones de abril de 2016. Cabe destacar que los saldos de las cuentas expresadas en moneda extranjera se evalúan al tipo de cambio constante de diciembre de 2015 (S/ 3,41 por dólar), a fin de aislar el efecto de la valuación cambiaria sobre los saldos en dicha moneda.

Los depósitos en instituciones bancarias y no bancarias (S/ 1 453 millones) crecieron 11,0 por ciento interanual, resultado de mayores depósitos de ahorro (20,0 por ciento) y a la vista (18,1 por ciento); también, explicados por incrementos de depósitos en moneda nacional (11,8 por ciento).

Depósitos

	Saldos en millones de soles con TCF 1/		Tasa de crecimiento (%)	
	Mar-16	Abr-16	Mes	12 Meses
Banco de la Nación	371	385	3,7	19,6
Banca Múltiple	882	744	-15,6	12,9
Instituciones No Bancarias	326	323	-0,9	-1,5
Financieras	9	9	-0,9	28,3
Cajas Municipales	200	201	0,6	4,0
Cajas Rurales	118	114	-3,5	-11,3
TOTAL	1 580	1 453	-8,0	11,0
Vista	576	417	-27,6	18,1
Ahorro	574	618	7,7	20,0
A plazo	431	418	-2,9	-5,3
MN	1 194	1 173	-1,7	11,8
ME	385	279	-27,5	7,5
ME (Mill. US\$)	113	82	-27,5	7,5

1/ TCF = Tipo de Cambio Fijo

Fuente: SBS y AFP.

Elaboración: BCRP, Sucursal Puno. Departamento de Estudios Económicos.

Variación porcentual de los Depósitos

(Respecto a similar mes del año anterior)

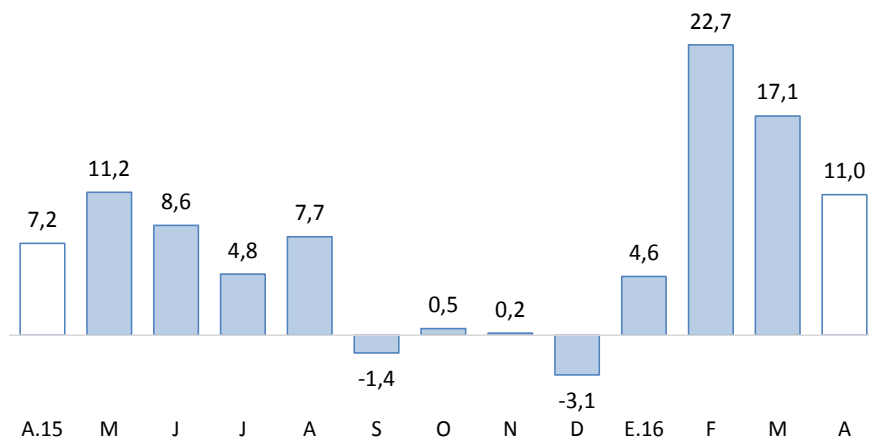

Fuente: SBS y AFP

La inversión pública se incrementó 13,3 por ciento, en términos reales, respecto a similar mes de 2015. Así mismo, de enero a abril, creció 14,2 por ciento.

Inversión pública (Millones de soles)

RUBROS	ABRIL			ENERO-ABRIL		
	2015	2016	Var. % real	2015	2016	Var. % real
Gobierno Nacional	131,8	146,5	7,0	193,4	199,3	-1,0
Gobierno Regional	8,6	10,8	21,2	17,0	27,9	58,0
Gobiernos Locales	24,7	36,9	44,1	77,7	115,4	42,2
TOTAL	165,1	194,3	13,3	288,1	342,6	14,2

Fuente: BCRP-Departamento de Estadísticas Fiscales.

Elaboración: BCRP, Sucursal Puno. Departamento de Estudios Económicos.

Evolución de la inversión pública

(Var.% real con respecto a similar mes del año anterior)

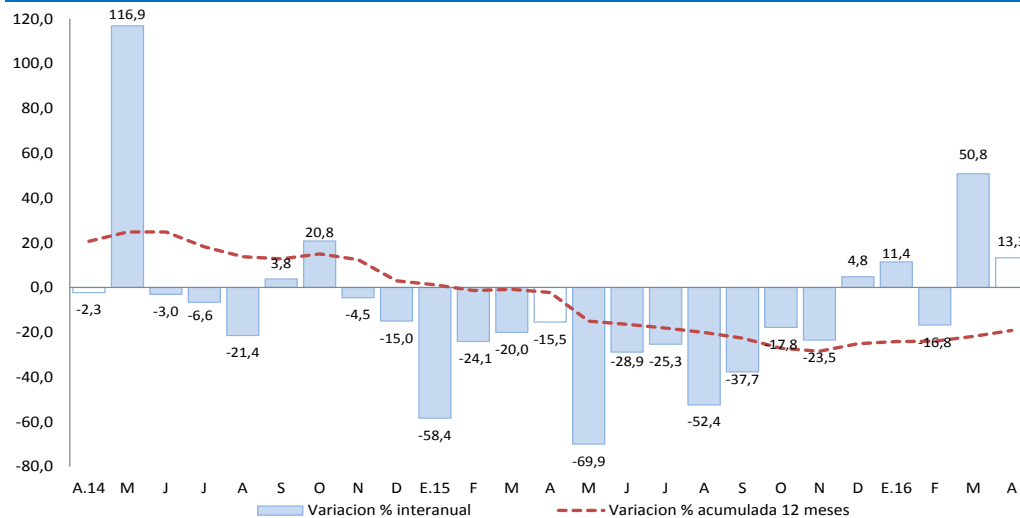

Fuente: Fuente: BCRP-Departamento de Estadísticas Fiscales.

Elaboración: BCRP, Sucursal Puno. Departamento de Estudios Económicos.

En cuanto a los **principales proyectos** que se ejecutaron entre **enero y abril**, destacaron:

- La “Rehabilitación integral y ampliación de la capacidad de albergue del establecimiento penitenciario de Puno” con S/ 10,9 millones devengados a cargo del Gobierno Central, y un avance del 67,8 por ciento respecto de su PIM;
- Los “Pasos de frontera Desaguadero (Perú Bolivia)” con S/ 9,7 millones devengados a cargo del Gobierno Central, y un avance del 18,0 por ciento respecto de su PIM; y
- La “Construcción y mejoramiento de la carretera desvió Vilquechico – Cojata – Sina - Yanahuaya” con S/ 4,6 millones devengado a cargo del Gobierno Regional, y un avance del 37,8 por ciento respecto a su PIM.