



Puno: Síntesis de Actividad Económica - Marzo 2016 -

Departamento de Estudios Económicos
Sucursal Puno

Martes, 31 de mayo de 2016

El Banco Central de Reserva del Perú (BCRP) ha considerado presentar un conjunto de indicadores sectoriales de actividad económica con la finalidad de poder realizar el seguimiento del desempeño de la economía departamental. Para el sector real, se ha utilizado el Valor Bruto de Producción a precios del año 2007 para los sectores disponibles. Cabe señalar que a partir de enero 2014, el Instituto Nacional de Estadística (INEI) ha realizado el cambio de año base (de 1994 a 2007) para la construcción del Producto Bruto Interno (PBI) nacional, estando en elaboración la desagregación departamental. En la medida que se publique la referida información, el BCRP volvería a elaborar para cada departamento un indicador agregado de actividad económica.

En marzo el sector agropecuario creció en 25,2 por ciento; y los sectores minero y pesquero cayeron en 17,8 y 10,3 por ciento, respectivamente. En el primer trimestre, los sectores agropecuario y pesca se incrementaron en 14,7 y 25,4 por ciento, cada uno; y el sector minero se contrajo en 14,9 por ciento.

Evolución de la producción agropecuaria 1/ (Var.% real respecto a similar mes del año anterior)

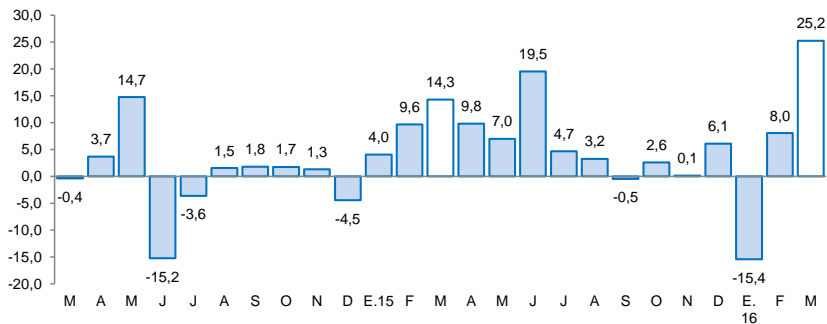

1/ A precios de 2007

Fuente: Dirección Regional de Agricultura - Puno

Actividad Primaria

- El crecimiento del **sector agropecuario** (25,2 por ciento) fue resultado de la mayor producción agrícola (39,6 por ciento) y el moderado aumento de la producción pecuaria (1,3 por ciento). Entre enero y marzo el sector acumuló un aumento de 14,7 por ciento.
- El **sector pesca** presentó una caída (10,3 por ciento) principalmente por la menor producción de trucha criada en jaulas flotantes (-10,4 por ciento). Pese a ello, en los tres meses transcurridos del año, este sector acumuló un incremento de 25,4 por ciento.
- La **actividad minera** presentó una contracción (-17,8 por ciento) por la menor extracción de oro (-14,1 por ciento) y estaño (-4,1 por ciento). En el primer trimestre la disminución fue de 14,9 por ciento.

Evolución de la producción pesquera 1/ (Var.% real respecto a similar mes del año anterior)

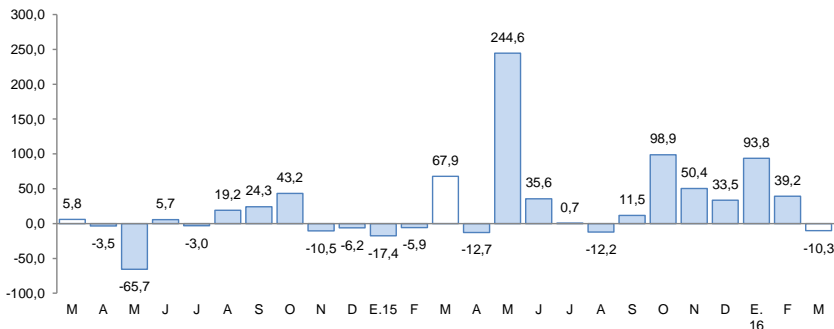

1/ A precios de 2007

Fuente: Dirección Regional de la Producción

Evolución de la producción minera 1/ (Var.% real respecto a similar mes del año anterior)

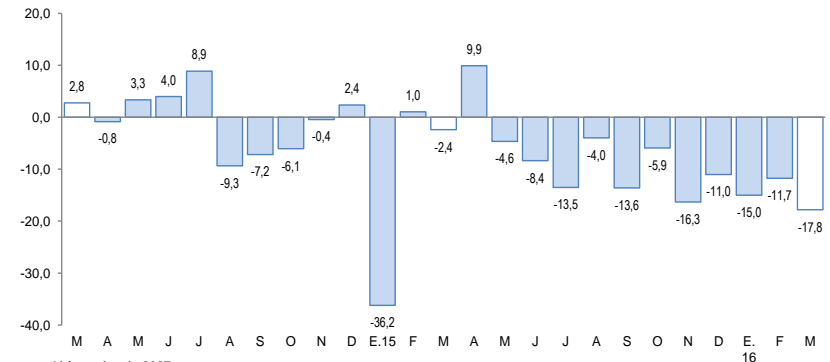

1/ A precios de 2007

Fuente: MINEM

En marzo, aumentó la inversión pública (50,8 por ciento) y la exportación de bienes (48,0 por ciento). Mientras, la manufactura disminuyó 2,8 por ciento.

- La **producción manufacturera** disminuyó en marzo 2,8 por ciento interanual, debido a la menor producción de cal (-2,1 por ciento), así como de productos de panadería y bebidas gaseosas.
- Los **arribos a establecimientos de hospedaje** en diciembre 2015 fueron mayores en 0,9 por ciento, por la mayor afluencia de turistas nacionales (2,5 por ciento), atenuado por la menor afluencia de extranjeros (-2,4 por ciento).
- El **empleo formal** en diciembre 2015, en empresas de más de 10 trabajadores, en las ciudades de Puno y Juliaca, aumentó 5,3 por ciento, por la mayor contratación de personal en los diversos sectores, siendo el extractivo el que alcanzó un mayor incremento (16,2 por ciento), seguido de servicios (8,0 por ciento).
- Las **exportaciones** registraron un crecimiento de 48,0 por ciento interanual. Las exportaciones tradicionales se crecieron 47,6 por ciento y las no tradicionales 61,5 por ciento.
- En febrero 2016, el **crédito** total en la región (S/ 2 847 millones) disminuyó 1,6 por ciento, en términos nominales, respecto a igual mes de 2015.

Otros indicadores de actividad económica

(Variación % respecto a similar mes del año anterior)

	Oct.15	Nov.15	Dic.15	Ene.16	Feb.16	Mar.16
Producción industrial 1/	↑ 41,7	↑ 181,3	↑ 231,1	↑ 96,9	↑ 27,7	↓ -2,8
Arribos establec. de hospedaje	↑ 0,6	↑ 2,8	↑ 0,9	↑ 0,9 *	↑ 0,9 *	↑ 0,9 *
Empleo formal urbano 2/	↑ 8,0	↑ 6,0	↑ 5,3	↑ 5,3 *	↑ 5,3 *	↑ 5,3 *
Exportaciones	↑ 138,6	↑ 204,5	↑ 72,5	↑ 15,8	↑ 36,9	↑ 48,0
Crédito total 3/	↓ -3,0	↓ -3,0	↓ -2,0	↓ -0,9	↓ -1,6	↓ -1,6 +
Crédito de consumo 3/	↑ 8,5	↑ 8,5	↑ 8,5	↑ 8,9	↑ 1,9	↑ 1,9 +
Crédito hipotecario 3/	↑ 14,0	↑ 12,9	↑ 13,1	↑ 12,7	↓ -1,1	↓ -1,1 +
Inversión pública 1/	↓ -17,8	↓ -23,5	↑ 4,8	↑ 11,4	↓ -16,8	↑ 50,8

1/ En términos reales.

2/ En empresas de 10 a más trabajadores situadas en las ciudades de Puno y Juliaca.

3/ En términos nominales.

(*) La información de enero a marzo corresponde a diciembre 2015.

(+) La información de marzo corresponde a febrero 2016.

Fuentes: BCRP - Sucursal Puno, Mincetur, MTPE, SBS y MEF.

- La **inversión pública** se incrementó 50,8 por ciento, interanual en términos reales. La inversión creció en los Gobiernos Locales (186,0 por ciento) y el Gobierno Regional (23,1 por ciento), siendo atenuada por menores inversiones del Gobierno Nacional (-16,3 por ciento).

El sector agropecuario creció 25,2 por ciento interanual en marzo, por la mayor producción agrícola (39,6 por ciento); y, entre enero y marzo el crecimiento acumulado fue de 14,7 por ciento.

Producción de principales productos agropecuarios 1/ (Miles de toneladas)

Subsectores	Estructura Porcentual 2014 2/	Marzo				Enero - Marzo			
		2015	2016	Var.%	Contribución 3/	2015	2016	Var.%	Contribución 3/
AGRÍCOLA 2/	70,0			39,6	24,7			28,9	14,1
Orientada al mercado interno 2/	70,0			39,6	24,7			28,9	14,1
Quinua	3,8	0,3	1,2	380,3	1,0	0,3	1,2	380,3	0,6
Cebada Grano	1,6	0,1	0,1	-5,7	0,0	0,1	0,1	-5,7	0,0
Papa	25,8	48,8	75,1	53,9	10,3	52,4	92,8	77,1	9,0
Oca	1,3	0,1	0,7	393,9	0,2	0,1	0,7	421,1	0,1
Haba	1,3	1,3	2,2	63,0	0,4	2,5	2,8	9,7	0,1
Avena Forrajera	13,8	21,7	161,1	644,1	14,9	21,7	161,1	644,1	8,5
Cebada Forrajera	3,9	4,0	14,5	265,7	1,1	4,0	14,5	265,7	0,6
Café	2,0	0,0	0,0	-100,0	-0,1	0,0	0,0	-100,0	-0,1
Alfalfa	8,0	281,2	248,2	-11,8	-3,4	438,3	365,2	-16,7	-4,2
Otros Pastos Cultivados	3,4	37,6	35,3	-6,3	-0,5	56,8	48,6	-14,4	-1,1
Otros cultivos 2/	5,2	2,5	3,2	31,6	0,7	3,9	4,9	26,9	0,5
PECUARIA 2/	30,0			1,3	0,5			1,1	0,6
Carne de vacuno 4/	7,8	1,7	1,7	1,3	0,1	4,5	4,5	1,2	0,1
Carne de ovino 4/	3,1	0,7	0,7	-0,2	0,0	1,9	1,9	-0,1	0,0
Carne de alpaca 4/	1,3	0,5	0,5	1,1	0,0	1,2	1,3	1,0	0,0
Leche 4/	6,8	13,5	13,8	2,5	0,2	34,9	35,7	2,4	0,3
Lana de ovino 4/	1,8	1,8	1,8	-0,4	0,0	3,7	3,6	-2,1	-0,2
Fibra de alpaca 4/	4,3	0,5	0,5	1,2	0,1	0,9	0,9	1,8	0,1
Otros pdtos pecuarios 2/	4,9	4,7	4,8	2,2	0,1	12,4	12,6	2,1	0,1
SECTOR AGROPECUARIO 2/	100,0			25,2	25,2			14,7	14,7

1/ Cifras preliminares

2/ Millones de soles - A precios de 2007

3/ En base a la estructura de similar período de 2015

4/ Peso neto

Fuente: Dirección Regional de Agricultura - Puno

Elaboración: BCRP, Sucursal Puno. Departamento de Estudios Económicos

- El **subsector agrícola** creció (39,6 por ciento), debido a la mayor superficie cosechada y rendimiento por hectárea de cultivos transitorios (159,5 y 26,4 por ciento, respectivamente). Destacó la mayor producción de avena forrajera (644,1 por ciento), oca (393,9 por ciento), quinua (380,3 por ciento), cebada forrajera (265,7 por ciento), haba (63,0 por ciento) y papa (53,9 por ciento). En lo que va del año esta actividad acumuló un crecimiento de 28,9 por ciento.
- La **producción pecuaria** creció en marzo (1,3 por ciento) principalmente por la mayor producción de leche (2,5 por ciento), fibra de alpaca (1,2 por ciento) y carne de vacuno (1,3 por ciento). Durante el primer trimestre del año, este subsector se incrementó en 1,1 por ciento, igualmente que el mes, por la mayor producción de leche y carne de vacuno.

El sector pesca se contrajo en 10,3 por ciento interanual, definido por la menor producción de trucha en jaulas flotantes (-10,4 por ciento), atenuado en parte por el resto de especies.

Producción pesquera 1/
(En TM)

	Marzo			Enero - Marzo		
	2015	2016	Var %	2015	2016	Var %
Consumo Humano Directo	4 000	3 602	-10,0	8 002	10 058	25,7
- Boga	0	0	-	0	0	-
- Carachi	13	17	31,7	40	47	16,9
- Ispi	17	22	31,9	44	85	93,9
- Suche	0	0	-	0	0	-
- Mauri	0	1	37,7	1	1	-5,2
- Pejerrey	7	15	111,2	19	32	68,4
- Trucha Natural	9	6	-32,8	22	16	-28,1
- Trucha Crianza	3 955	3 542	-10,4	7 875	9 876	25,4
SECTOR PESCA 1/			-10,3			25,4

1/ A precios de 2007

FUENTE: Dirección Regional de la Producción - Puno

Elaboración: BCRP, Sucursal Puno. Departamento de Estudios Económicos

- En marzo la producción de **trucha en jaulas flotantes** disminuyó en 10,4 por ciento, respecto a similar mes de 2015. Pese a ello, la producción acumulada en el primer trimestre del año se incrementó en 25,4 por ciento.
- En cuanto al **resto de especies**, aumentó la pesca de ispi, pejerrey, carachi y mauri; pero, disminuyó la extracción de trucha natural; pero, no incidieron significativamente en el resultado negativo del sector.

La producción minera se contrajo en 17,8 por ciento en marzo, por la menor producción de oro y estaño. Igualmente, en el primer trimestre el sector acumuló una caída de 14,9 por ciento.

Producción Minera 1/

(Var. % real respecto al mismo periodo del año anterior)

	Estructura	Marzo				Enero - Marzo				
		Porcentual 2014 2/	2015	2016	Var %	Contribución 3/	2015	2016	Var %	Contribución 3/
Estaño (TMF)	44,4	1 665	1 597	-4,1	-1,7	4 576	4 274	-6,6	-2,7	
Plomo (TMF)	1,3	274	0	-100,0	-2,9	666	40	-94,0	-2,4	
Oro (kg-f)	49,9	392	336	-14,1	-7,0	1 123	1 015	-9,6	-5,0	
Plata (kg-f)	2,3	1 114	19	-98,3	-2,5	2 394	132	-94,5	-1,9	
Zinc (TMF)	2,1	291	0	-100,0	-3,7	702	38	-94,6	-3,1	
SECTOR MINERÍA 2/	100,0			-17,8	-17,8			-14,9	-14,9	

1/ Cifras preliminares

2/ Aprecios de 2007

3/ En base a la estructura porcentual de similar periodo de 2015

Fuente: Ministerio de Energía y Minas

Elaboración: BCRP, Sucursal Puno. Departamento de Estudios Económicos

- La caída de la **actividad minera** en marzo, fue resultado de la menor extracción de oro (-14,1 por ciento), cuyo VBP representó el 52,3 por ciento del total minero, y estaño (-4,1 por ciento); aunándose a ello, la extracción nula de zinc y plomo (-100,0 por ciento, cada uno); así como, la disminución de la producción de plata (-98,3 por ciento).

Cotización internacional del estaño

(cUS\$/lb. promedio mensual)

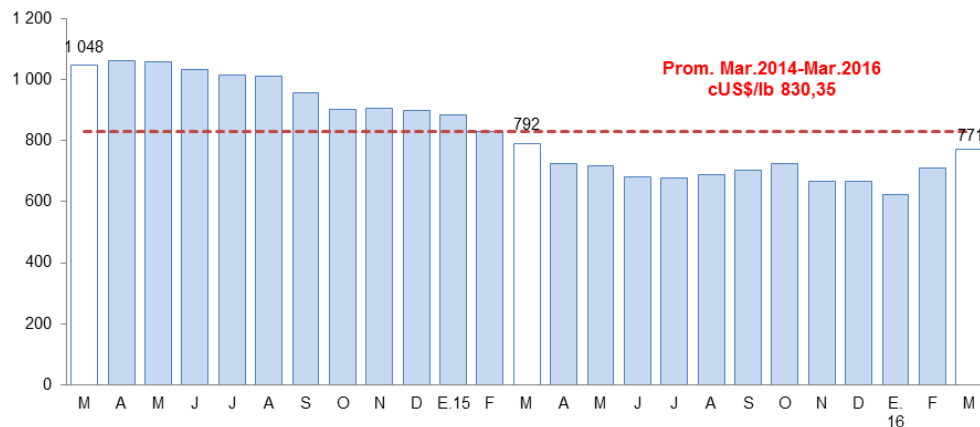

Fuente: Nota Semanal BCRP

- El **precio promedio del estaño** en marzo fue cUS\$/lb. 770,92 mayor en 8,6 por ciento respecto al mes anterior. De manera similar, el **precio del oro** aumentó en 3,9 por ciento comparado con el mes anterior.

La actividad industrial, en marzo mostró una caída de 2,8 por ciento interanual, resultado de la menor producción de cal (-2,1 por ciento).

Producción manufacturera 1/

(Variación % real respecto al mismo periodo del año anterior)

	Estructura		Marzo 2016		Enero - Marzo 2016	
	Porcentual 2014 2/	Var %	Contribución 3/	Var %	Contribución 3/	
MANUFACTURA NO PRIMARIA	100,0	-2,8	-2,8	41,9	41,9	
. Bebida Gaseosas	1,6	-27,7	-0,4	-2,0	0,0	
. Pdtos de Panadería	1,1	-25,0	-0,6	-14,9	-0,2	
. Ladrillos	0,6	17,5	0,1	-0,3	0,0	
. Cemento	18,9	-	-	-	-	
. Cal (*)	75,7	-2,1	-2,0	43,6	42,1	
. Prendas de Vestir	2,1	-	-	-	-	
. Muebles	0,1	101,7	0,1	85,5	0,0	
SECTOR MANUFACTURERA	100,0	-2,8	-2,8	41,9	41,9	

1/ Cifras preliminares

(*) Información estimada desde octubre 2015

2/ A precios de 2007

3/ En base a la estructura porcentual de similar período de 2015

FUENTE: Empresas industriales respectivas, Dirección Regional de la Producción

Elaboración: BCRP, Sucursal Puno. Departamento de Estudios Económicos

La caída de la **manufactura no primaria** presentó una disminución (-2,8 por ciento), sustentado en la menor producción de cal (-2,1 por ciento), productos de panadería (-25,0 por ciento) y bebidas gaseosas (-27,7 por ciento); contrarrestado por el incremento de los demás productos.

Durante el primer trimestre del año esta actividad acumuló un crecimiento de 41,9 por ciento, debido a la mayor producción de cal (42,1 por ciento), atenuado por la disminución de productos de panadería y bebidas gaseosas.

Evolución de la manufactura no primaria

(Variación % real respecto al mismo mes del año anterior)

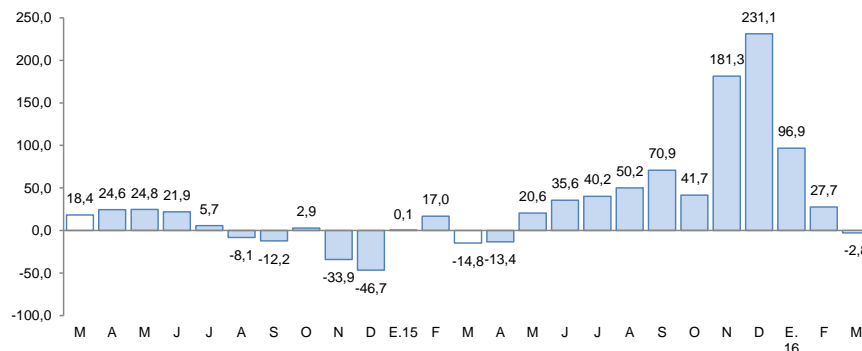

Fuente: BCRP, Sucursal Puno en base a información de empresas y Dirección Regional de Producción

El empleo formal en las empresas de más de 10 trabajadores, en las ciudades de Puno y Juliaca, en diciembre 2015, se incrementó 5,3 por ciento interanual.

Ciudades de Puno y Juliaca: Índice mensual de empleo en emp. privadas formales de 10 a más trabajadores (Octubre 2010 = 100)

	Diciembre			Enero - Diciembre		
	2 014	2 015	Var %	2 014	2 015	Var %
Extractiva 2/	164,8	191,4	16,2	165,5	179,3	8,3
Industria manufacturera	92,0	95,2	3,5	93,1	93,4	0,3
Comercio	165,1	166,9	1,1	160,8	165,2	2,7
Transporte, almacenes y comunicac	136,8	125,5	-8,3	129,5	127,0	-1,9
Servicios 3/	153,4	165,7	8,0	131,1	142,5	8,7
TOTAL	149,1	157,1	5,3	132,5	140,9	6,3

Nota: La información corresponde al primer día de cada mes

1/ Cifras preliminares

2/ Conformada por las subramas agricultura, pesca y minería

3/ Conformada por las subramas servicios prestados a empresas, restaurantes y hoteles, establecimientos financieros, enseñanza, servicios sociales y comunales, y electricidad, gas y agua

Fuente: MTPE - Encuesta Nacional de Variación del Empleo (ENVME)

Elaboración: BCRP, Sucursal Puno. Departamento de Estudios Económicos

- El aumento del empleo formal en las empresas de más de 10 trabajadores, en las ciudades de Puno y Juliaca (5,3 por ciento), se debió a la mayor captación de trabajadores para el sector extractivo (16,2 por ciento), en especial para la producción de trucha en jaulas flotantes; y el incremento de personal en el sector servicios (8,0 por ciento), principalmente en una universidad privada por aumento de servicios académicos y en algunos establecimientos financieros y empresas de servicios sociales y comunales.

Ciudades de Puno y Juliaca: Evolución del empleo formal urbano (Var. % con respecto a similar mes del año anterior)

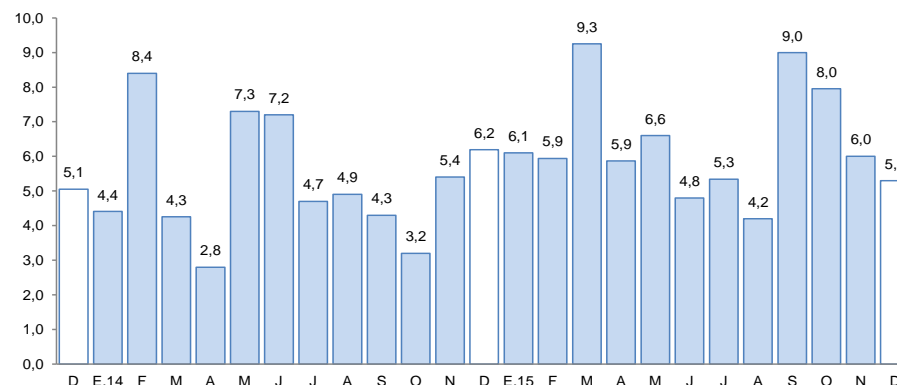

Fuente: Ministerio de Trabajo y Promoción del Empleo

Las exportaciones registraron un crecimiento de 48,0 por ciento interanual. Las exportaciones tradicionales crecieron 47,6 por ciento y las no tradicionales en 61,5 por ciento.

Exportaciones

RUBROS	Valor FOB		Tasa de crecimiento	
	en millones de US\$		(%)	
	feb-16	mar-16	Mes	12 Meses
Productos Tradicionales	115,2	140,0	21,4	47,6
. Agropecuarios	0,2	0,0	-100,0	0,0
. Mineros	115,1	140,0	21,6	47,6
Productos No Tradicionales	3,1	4,6	51,9	61,5
. Agropecuarios	0,4	0,8	139,0	30,3
. Pesqueros	0,4	0,5	14,5	160,1
. Textiles	0,5	0,9	80,1	28,0
. Resto de no tradicionales 1/	1,8	2,4	35,2	81,3
Total	118,3	144,6	22,2	48,0

FUENTE: SUNAT. www.sunat.gob.pe

- En las **exportaciones tradicionales**, que representan el 96,8 por ciento del total, el crecimiento interanual fue resultado del mayor valor exportado de productos mineros (47,6 por ciento), principalmente oro (139,7 por ciento), atenuado por la menor exportación de estaño (-33,8 por ciento).
- Los **principales productos exportados** fueron: oro, estaño, fibras textiles, quinua y trucha congelada.

Variación porcentual de las Exportaciones

(Respecto a similar mes del año anterior)

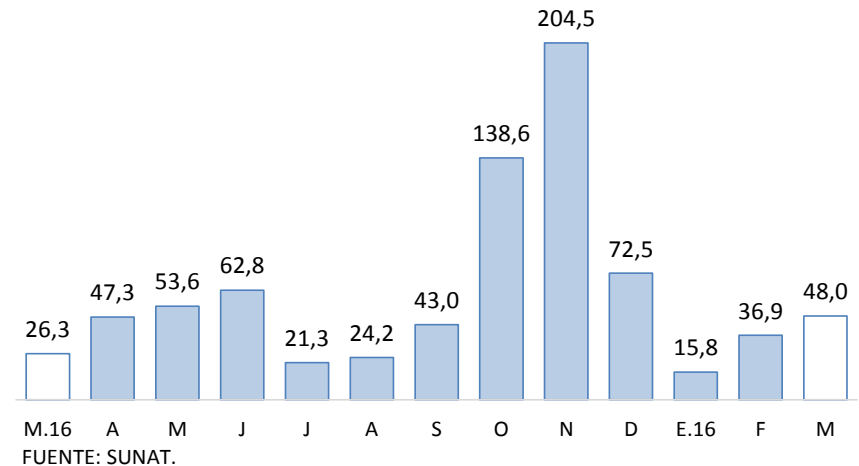

- En las **exportaciones no tradicionales**, que representan el 3,2 por ciento restante, el crecimiento interanual, se sustenta esencialmente en la mayor exportación de productos pesqueros (160,1 por ciento), en especial trucha congelada; productos agropecuarios (30,3 por ciento), en especial quinua excepto para la siembra; productos textiles (28,0 por ciento), principalmente fibras textiles; y el resto de productos no tradicionales, principalmente productos de minería no metálica (cemento y materiales de construcción).

En febrero 2016, el crédito total en la región (S/ 2 847 millones) disminuyó 1,6 por ciento interanual en términos nominales; debido a menores créditos a empresas (-2,8 por ciento); atenuado por mayores créditos a personas (1,6 por ciento).

Créditos

	SalDOS en millones de soles		Tasa de crecimiento (%)	
	Ene-16	Feb-16	Mes	12 Meses
Banco de la Nación	130	132	1,0	11,1
Agrobanco	41	40	-2,9	-8,5
Banca Múltiple	1 501	1 475	-1,7	34,2
Instituciones No Bancarias	1 206	1 200	-0,5	-26,4
Financieras	204	203	-0,2	-64,0
Cajas Municipales	814	811	-0,3	3,0
Cajas Rurales	108	108	0,4	-29,0
Edpymes	81	78	-3,4	-38,5
TOTAL	2 878	2 847	-1,1	-1,6
Empresas	1 990	2 019	1,4	-2,8
Personas	888	828	-6,7	1,6
Consumo	784	737	-6,0	1,9
Hipotecario	104	91	-12,5	-1,1
MN	2 722	2 709	-0,5	1,2
ME	156	138	-11,4	-35,7
ME (Mill. US\$)	46	41	-11,4	-35,7

Fuente: SBS y AFP.

Elaboración: BCRP, Sucursal Puno. Departamento de Estudios Económicos.

- La **morosidad**, en enero fue de 6,8 por ciento, 0,1 puntos porcentuales más respecto al mismo mes de 2015. Cabe destacar, que el mayor incremento en la tasa de morosidad comparado con enero 2015, fue registrado por las Edpymes (5,5 puntos porcentuales), seguido de las financieras (2,8 puntos porcentuales), cajas rurales (2,0 puntos porcentuales), Agrobanco (0,9 puntos porcentuales) y el banco de la Nación (0,3 puntos porcentuales).
- Mientras, la banca múltiple y las cajas municipales redujeron sus tasas de morosidad (-0,3 y -0,1 puntos porcentuales, respectivamente).

Variación porcentual de los Créditos

(Respecto a similar mes del año anterior)

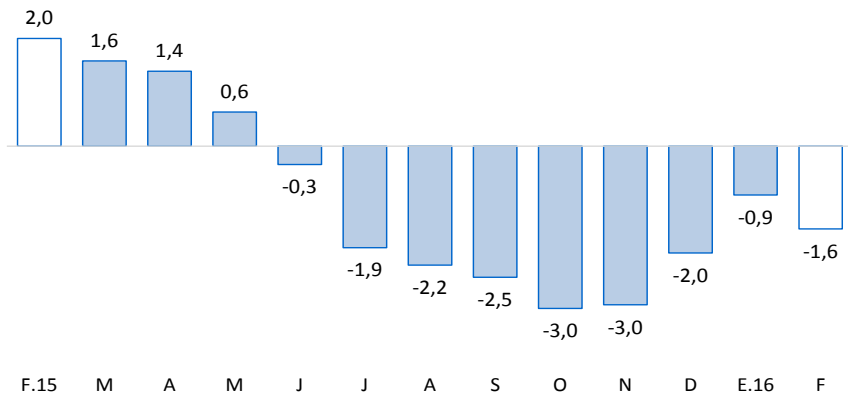

Fuente: SBS y AFP

Tasa de Morosidad

(Porcentaje)

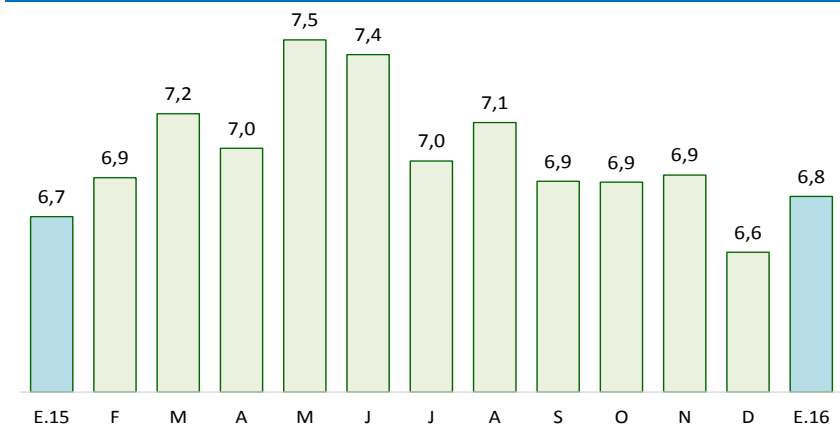

Fuente: SBS y AFP

* Se presentan los saldos de los créditos y depósitos al cierre de operaciones de febrero de 2016. Cabe destacar que los saldos de las cuentas expresadas en moneda extranjera se evalúan al tipo de cambio constante de diciembre de 2015 (S/ 3,41 por dólar), a fin de aislar el efecto de la valuación cambiaria sobre los saldos en dicha moneda.

En febrero 2016, los depósitos en instituciones bancarias y no bancarias (S/ 1 610 millones) crecieron 22,7 por ciento interanual, resultado de mayores depósitos a la vista (62,1 por ciento); también, explicado por un incremento de depósitos en moneda nacional (14,6 por ciento).

Depósitos

	Saldos en millones de soles		Tasa de crecimiento (%)	
	Ene-16	Feb-16	Mes	12 Meses
Banco de la Nación	385	392	1,7	22,9
Banca Múltiple	710	891	25,6	33,5
Instituciones No Bancarias	326	327	0,5	0,3
Financieras	9	9	3,3	28,1
Cajas Municipales	196	199	1,6	3,0
Cajas Rurales	121	119	-1,5	-5,3
TOTAL	1 421	1 610	13,3	22,7
Vista	424	595	40,2	62,1
Ahorro	571	591	3,6	14,1
A plazo	426	424	-0,4	-0,8
MN	1 202	1 210	0,7	14,6
ME	218	400	82,9	56,0
ME (Mill. US\$)	64	117	82,9	56,0

Fuente: SBS y AFP.

Elaboración: BCRP, Sucursal Puno. Departamento de Estudios Económicos.

Variación porcentual de los Depósitos

(Respecto a similar mes del año anterior)

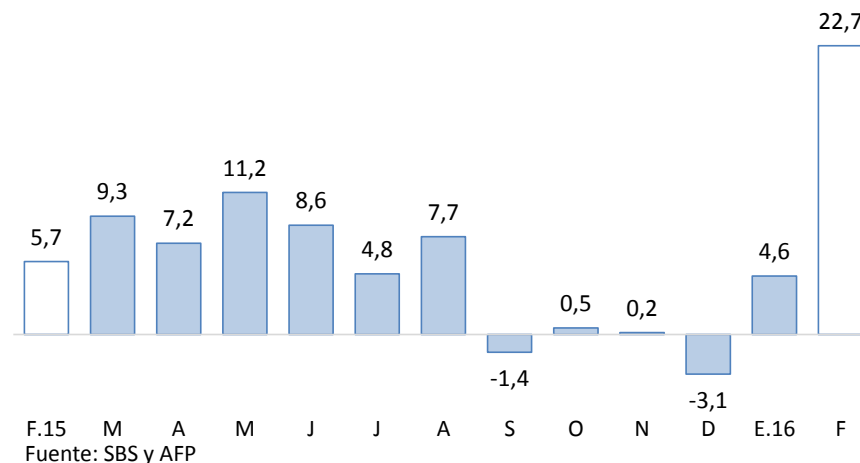

La inversión pública se incrementó 50,8 por ciento, en términos reales, respecto a similar mes de 2015. Así mismo, de enero a marzo, creció 15,3 por ciento.

Inversión pública (Millones de soles)

RUBROS	MARZO			ENERO-MARZO		
	2015	2016	Var. % real	2015	2016	Var. % real
Gobierno Nacional	30,2	26,4	-16,3	61,6	52,7	-18,0
Gobierno Regional	6,3	8,1	23,1	8,4	17,1	95,4
Gobiernos Locales	16,3	48,6	186,0	53,0	78,4	41,4
TOTAL	52,8	83,0	50,8	123,0	148,2	15,3

Fuente: BCRP-Departamento de Estadísticas Fiscales.

Elaboración: BCRP, Sucursal Puno. Departamento de Estudios Económicos.

Evolución de la inversión pública

(Var.% real con respecto a similar mes del año anterior)

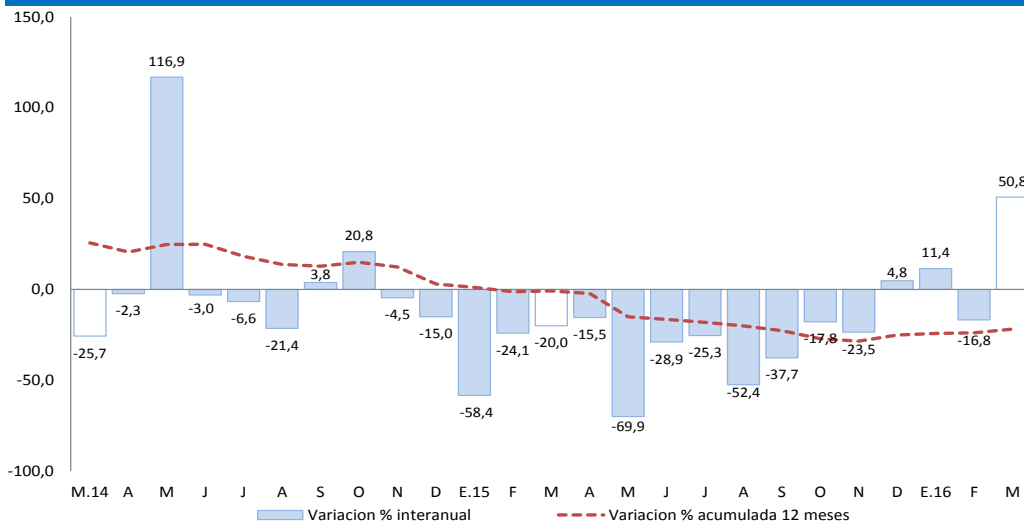

Fuente: Fuente: BCRP-Departamento de Estadísticas Fiscales.

Elaboración: BCRP, Sucursal Puno. Departamento de Estudios Económicos.

En cuanto a los **principales proyectos** que se ejecutaron entre **enero y marzo**, destacaron:

- La “Rehabilitación integral y ampliación de la capacidad de albergue del establecimiento penitenciario de Puno” con S/ 7,8 millones devengados a cargo del Gobierno Central, y un avance del 62,3 por ciento respecto de su PIM;
- Los “Pasos de frontera Desaguadero (Perú Bolivia)” con S/. 3,6 millones devengados a cargo del Gobierno Central, y un avance del 6,6 por ciento respecto de su PIM; y
- El “Mejoramiento y ampliación del servicio de agua del sistema de riego Yocara, en la localidad de Yocara, distritos de Juliaca y Caracoto, provincia de San Román, región Puno” con S/ 3,0 millones devengado a cargo del Gobierno Regional, y un avance del 46,8 por ciento respecto a su PIM.