



Puno: Síntesis de Actividad Económica - Febrero 2016 -

Departamento de Estudios Económicos
Sucursal Puno

Jueves, 19 de mayo de 2016

El Banco Central de Reserva del Perú (BCRP) ha considerado presentar un conjunto de indicadores sectoriales de actividad económica con la finalidad de poder realizar el seguimiento del desempeño de la economía departamental. Para el sector real, se ha utilizado el Valor Bruto de Producción a precios del año 2007 para los sectores disponibles. Cabe señalar que a partir de enero 2014, el Instituto Nacional de Estadística (INEI) ha realizado el cambio de año base (de 1994 a 2007) para la construcción del Producto Bruto Interno (PBI) nacional, estando en elaboración la desagregación departamental. En la medida que se publique la referida información, el BCRP volvería a elaborar para cada departamento un indicador agregado de actividad económica.

En febrero, los sectores agropecuario y pesquero crecieron 8,0 y 39,2 por ciento, respectivamente; y el sector minero se contrajo en 11,7 por ciento.

Evolución de la producción agropecuaria 1/ (Var.% real respecto a similar mes del año anterior)

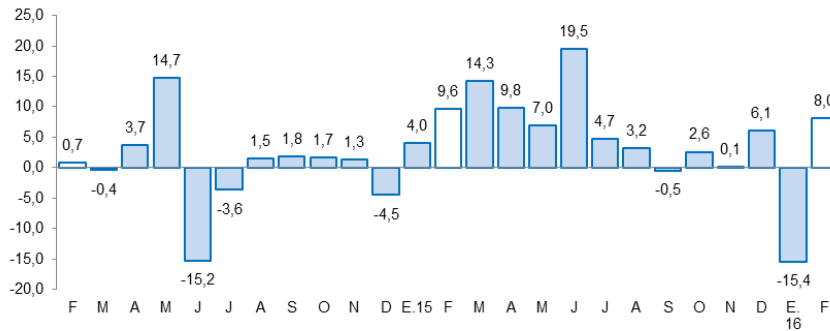

1/ A precios de 2007
Fuente: Dirección Regional de Agricultura - Puno

Evolución de la producción pesquera 1/ (Var.% real respecto a similar mes del año anterior)

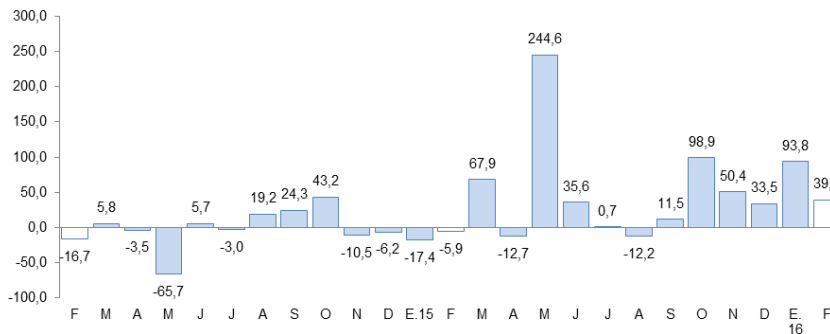

1/ A precios de 2007
Fuente: Dirección Regional de la Producción

Actividad Primaria

- El crecimiento del **sector agropecuario** (8,0 por ciento) fue resultado de la mayor producción agrícola (23,3 por ciento) y el moderado aumento de la producción pecuaria (1,0 por ciento). Entre enero y febrero el sector acumuló un ligero aumento de 0,9 por ciento.
- El **sector pesca** presentó un crecimiento (39,2 por ciento) principalmente por la mayor producción de trucha criada en jaulas flotantes (39,3 por ciento). Asimismo, en los dos meses transcurridos del año, este sector acumuló un incremento de 61,2 por ciento.
- La **actividad minera** presentó una caída (-11,7 por ciento) por la menor extracción de oro (-8,2 por ciento) y estaño (-8,4 por ciento). En el acumulado de los dos primeros meses del año, la actividad minera registró una contracción de 13,3 por ciento.

Evolución de la producción minera 1/ (Var.% real respecto a similar mes del año anterior)

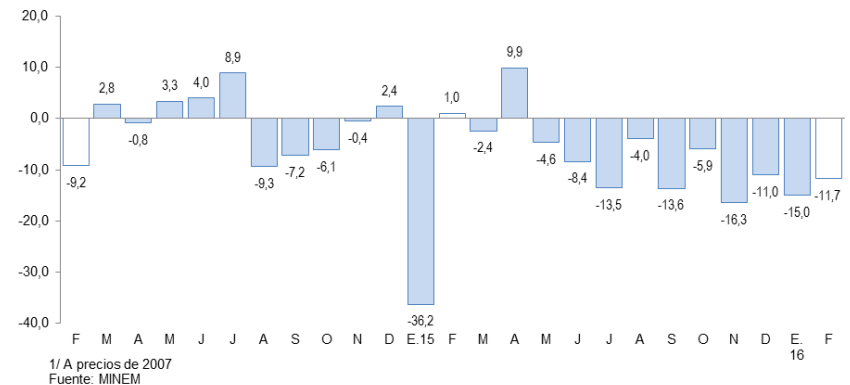

1/ A precios de 2007
Fuente: MINEM

En febrero, se incrementó la exportación de bienes (36,9 por ciento), la producción manufacturera (27,7 por ciento), el empleo formal (5,3 por ciento en diciembre 2015) y el turismo (0,9 por ciento en diciembre 2015). Mientras, el crédito total y la inversión pública cayeron en 16,8 y 1,6 por ciento, respectivamente.

- La **producción manufacturera** creció en febrero 27,7 por ciento interanual, debido a la mayor producción de Cal (28,5 por ciento), contrarrestado por la disminución de la producción de ladrillos y productos de panadería.
- Los **arribos a establecimientos de hospedaje** en diciembre 2015 fueron mayores en 0,9 por ciento, por la mayor afluencia de turistas nacionales (2,5 por ciento), atenuado por la menor afluencia de extranjeros (-2,4 por ciento).
- El **empleo formal** en las empresas de más de 10 trabajadores, en las ciudades de Puno y Juliaca, aumentó 5,3 por ciento, en diciembre 2015, por la mayor contratación de personal en los diversos sectores, siendo el extractivo el que alcanzó un mayor incremento (16,2 por ciento), seguido de servicios (8,0 por ciento).
- Las **exportaciones** registraron un crecimiento de 36,9 por ciento interanual. Las exportaciones tradicionales crecieron 34,3 por ciento y las no tradicionales 3,8 veces más.
- El **crédito** total en la región (S/ 2 847 millones) disminuyó 1,6 por ciento, en términos nominales, respecto a igual mes de 2015.

Otros indicadores de actividad económica

(Variación % respecto a similar mes del año anterior)

	Set.15	Oct.15	Nov.15	Dic.15	Ene.16	Feb.16
Producción industrial 1/	↑ 70,9	↑ 41,7	↑ 181,3	↑ 231,1	↑ 96,9	↑ 27,7
Arribos establec. de hospedaje	↑ 3,0	↑ 0,6	↑ 2,8	↑ 0,9	↑ 0,9 *	↑ 0,9 *
Empleo formal urbano 2/	↑ 9,0	↑ 8,0	↑ 6,0	↑ 5,3	↑ 5,3 *	↑ 5,3 *
Exportaciones	↑ 43,0	↑ 138,6	↑ 204,5	↑ 72,5	↑ 15,8	↑ 36,9
Crédito total 3/	↓ -2,5	↓ -3,0	↓ -3,0	↓ -2,0	↓ -0,9	↓ -1,6
Crédito de consumo 3/	↑ 7,8	↑ 8,5	↑ 8,5	↑ 8,5	↑ 8,9	↑ 1,9
Crédito hipotecario 3/	↑ 18,4	↑ 14,0	↑ 12,9	↑ 13,1	↑ 12,7	↓ -1,1
Inversión pública 1/	↓ -37,7	↓ -17,8	↓ -23,5	↑ 4,8	↑ 11,4	↓ -16,8

1/ En términos reales.

2/ En empresas de 10 a más trabajadores situadas en las ciudades de Puno y Juliaca.

3/ En términos nominales.

(*) Informaciones de enero y febrero corresponde a diciembre 2015.

Fuentes: BCRP - Sucursal Puno, Mincetur, MTPE, SBS y MEF.

- La **inversión pública** se redujo 16,8 por ciento, interanual en términos reales. La inversión disminuyó en los Gobiernos Locales (-36,0 por ciento) y el Gobierno Nacional (-10,9 por ciento), siendo atenuada por mayores inversiones del Gobierno Regional (297,8 por ciento).

El sector agropecuario creció en 8,0 por ciento interanual, por la mayor producción agrícola (23,3 por ciento). Entre enero y febrero el sector acumuló una mayor producción de 0,9 por ciento.

Producción de principales productos agropecuarios 1/ (Miles de toneladas)

Subsectores	Estructura Porcentual 2014 2/	Febrero			Enero - Febrero				
		2015	2016	Var.%	Contribución 3/	2015	2016	Var.%	Contribución 3/
AGRÍCOLA 2/	70,0			23,3	7,4			0,5	0,2
Orientada al mercado interno 2/	70,0			23,3	7,4			0,5	0,2
Quinua	3,8	0,0	0,0	-	-	0,0	0,0	-	-
Cebada Grano	1,6	0,0	0,0	-	-	0,0	0,0	-	-
Papa	25,8	3,6	15,8	340,7	9,1	3,6	17,7	393,3	7,3
Oca	1,3	0,0	0,0	-	-	0,0	0,0	-	-
Haba	1,3	0,7	0,6	-18,1	-0,1	1,2	0,6	-50,9	-0,3
Avena Forrajera	13,8	0,0	0,0	-	-	0,0	0,0	-	-
Cebada Forrajera	3,9	0,0	0,0	-	-	0,0	0,0	-	-
Café	2,0	0,0	0,0	-	-	0,0	0,0	-	-
Alfalfa	8,0	110,2	100,9	-8,4	-1,8	157,0	117,1	-25,5	-5,4
Otros Pastos Cultivados	3,4	13,0	11,6	-10,8	-0,6	19,2	13,3	-30,5	-1,8
Otros cultivos 2/	5,2	0,9	1,4	48,4	0,7	1,4	1,7	18,8	0,3
PECUARIA 2/	30,0			1,0	0,7			1,0	0,7
Carne de vacuno 4/	7,8	1,5	1,5	1,2	0,1	2,8	2,8	1,2	0,2
Carne de ovino 4/	3,1	0,6	0,7	0,4	0,0	1,2	1,2	0,0	0,0
Carne de alpaca 4/	1,3	0,5	0,5	1,6	0,0	0,8	0,8	1,0	0,0
Leche 4/	6,8	12,7	13,1	2,8	0,5	21,4	21,9	2,3	0,5
Lana de ovino 4/	1,8	1,9	1,8	-3,7	-0,5	1,9	1,8	-3,7	-0,4
Fibra de alpaca 4/	4,3	0,4	0,5	2,5	0,3	0,4	0,5	2,5	0,2
Otros pdtos pecuarios 2/	4,9	4,4	4,5	2,4	0,2	7,7	7,9	2,0	0,2
SECTOR AGROPECUARIO 2/	100,0			8,0	8,0			0,9	0,9

1/ Cifras preliminares

2/ Millones de soles - A precios de 2007

3/ En base a la estructura de similar período de 2015

4/ Peso neto

Fuente: Dirección Regional de Agricultura - Puno

Elaboración: BCRP, Sucursal Puno. Departamento de Estudios Económicos

- El **subsector agrícola** creció (23,3 por ciento), debido a la mayor producción de papa (340,7 por ciento) y otros cultivos (159,5 por ciento). En lo que va del año esta actividad creció en 0,5 por ciento, especialmente por la mayor producción de papa (393,3 por ciento), resultado de la mayor superficie cosechada de cultivos transitorios (160,9 por ciento) y rendimiento por hectárea (29,7 por ciento), en previsión a las pérdidas por las condiciones climáticas adversas para esta actividad.
- La **producción pecuaria** creció (1,0 por ciento), debido especialmente a la mayor producción de leche (2,8 por ciento), fibra de alpaca (2,5 por ciento) y otros productos pecuarios (2,4 por ciento). Durante los dos primeros meses del año, esta actividad se incrementó en 1,0 por ciento, también resultado de la mayor producción de fibra de alpaca (2,5 por ciento) y leche (2,3 por ciento) entre otros.

El sector pesca creció en 39,2 por ciento interanual, básicamente por la mayor producción de trucha en jaulas flotantes (39,3 por ciento), así como por la mayor pesca de ispi, pejerrey y carachi.

Producción pesquera 1/ (En TM)

	Febrero			Enero - Febrero		
	2015	2016	Var %	2015	2016	Var %
Consumo Humano Directo	2 386	3 332	39,6	4 002	6 456	61,3
- Boga	0	0	-	0	0	-
- Carachi	14	16	16,4	28	30	10,2
- Ispi	16	38	128,7	27	63	132,3
- Suche	0	0	-	0	0	-
- Mauri	1	0	-42,9	1	1	-25,6
- Pejerrey	7	10	49,0	12	17	43,9
- Trucha Natural	7	5	-27,1	13	10	-25,1
- Trucha Crianza	2 342	3 263	39,3	3 920	6 334	61,6
SECTOR PESCA 1/			39,2			61,2

1/ A precios de 2007

FUENTE: Dirección Regional de la Producción - Puno

Elaboración: BCRP, Sucursal Puno. Departamento de Estudios Económicos

- En febrero la producción de **trucha en jaulas flotantes** aumentó en 39,3 por ciento, respecto a similar mes de 2015. Asimismo, en los dos primeros meses del año se incrementó en 61,6 por ciento .
- En cuanto al **resto de especies**, aumentó la pesca de alguna de ellas (ispi, pejerrey y carachi), siendo atenuada ligeramente por la menor pesca de mauri y trucha natural, sin embargo no incidieron significativamente al resultado positivo del sector.

La producción minera se contrajo en 11,7 por ciento en febrero, por la menor producción de oro y estaño. Asimismo en los dos primeros meses del año presentó una caída de 13,3 por ciento.

Producción Minera 1/

(Var. % real respecto al mismo periodo del año anterior)

	Estructura	Febrero					Enero - Febrero			
		Porcentual 2014 2/	2015	2016	Var %	Contribución 3/	2015	2016	Var %	Contribución 3/
Estaño (TMF)	44,4	1 625	1 488	-8,4	-3,6	2 910	2 677	-8,0	-3,2	
Plomo (TMF)	1,3	116	0	-100,0	-1,3	391	40	-89,8	-2,1	
Oro (kg-f)	49,9	392	360	-8,2	-4,4	731	679	-7,1	-3,8	
Plata (kg-f)	2,3	391	25	-93,6	-0,9	1 280	112	-91,2	-1,5	
Zinc (TMF)	2,1	115	0	-100,0	-1,6	411	38	-90,7	-2,7	
SECTOR MINERÍA 2/	100,0			-11,7	-11,7			-13,3	-13,3	

1/ Cifras preliminares

2/ A precios de 2007

3/ En base a la estructura porcentual de similar período de 2015

Fuente: Ministerio de Energía y Minas

Elaboración: BCRP, Sucursal Puno. Departamento de Estudios Económicos

- La caída de la **actividad minera** en febrero, fue resultado de la menor extracción de oro (-8,2 por ciento), cuyo VBP representó el 55,8 por ciento del total minero; y estaño (-8,4 por ciento), así como de plomo, zinc y plata. También, entre enero y febrero esta actividad disminuyó en 13.3 por ciento.

- El **precio promedio del estaño** en febrero fue cUS\$/lb. 710,07, mayor en 13,6 por ciento respecto al mes anterior. De manera similar, el **precio del oro** aumentó en 9,3 por ciento comparado con el mes anterior.

Cotización internacional del estaño

(cUS\$/lb. promedio mensual)

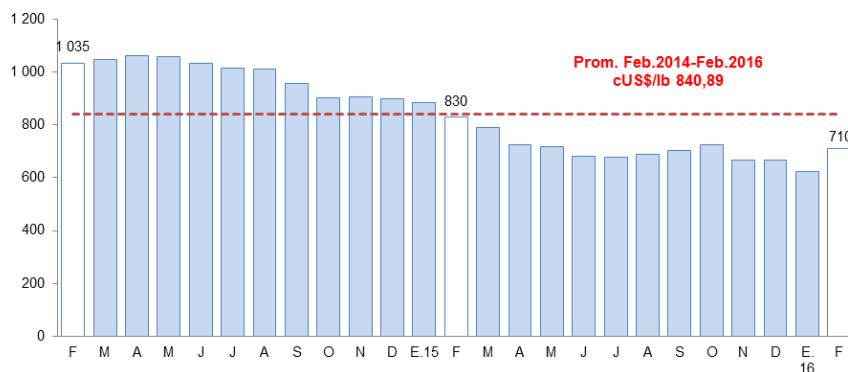

Fuente: Nota Semanal BCRP

La actividad industrial, en febrero se incrementó en 27,7 por ciento interanual, especialmente resultado de la mayor producción de cal (28,5 por ciento).

Producción manufacturera 1/

(Variación % real respecto al mismo período del año anterior)

	Estructura	Febrero 2016		Enero - Febrero 2016	
	Porcentual	Var %	Contribución	Var %	Contribución
	2014 2/	3/	3/	3/	3/
MANUFACTURA NO PRIMARIA	100,0	27,7	27,7	59,9	59,9
. Bebida Gaseosas	1,6	16,8	0,2	10,6	0,1
. Pdtos de Panadería	1,1	-18,6	-0,2	-5,6	-0,1
. Ladrillos	0,6	-6,0	0,0	-10,7	-0,1
. Cemento	18,9	-	-	-	-
. Cal (*)	75,7	28,5	27,8	61,6	59,8
. Prendas de Vestir	2,1	-	-	-	-
. Muebles	0,1	42,0	0,0	77,9	0,0
SECTOR MANUFACTURERA	100,0	27,7	27,7	59,9	59,9

1/ Cifras preliminares

(*) Información estimada desde octubre 2015

2/ A precios de 2007

3/ En base a la estructura porcentual de similar período de 2015

FUENTE: Empresas industriales respectivas, Dirección Regional de la Producción

Elaboración: BCRP, Sucursal Puno. Departamento de Estudios Económicos

- El crecimiento de la **manufactura no primaria** (27,7 por ciento), se sustentó en la mayor producción de cal (28,5 por ciento), muebles (42,0 por ciento) y bebidas gaseosas (16,8 por ciento); contrarrestado por la caída de los demás productos.
- Durante los dos primeros meses del año esta actividad acumuló un crecimiento de 59,9 por ciento, impulsado por la mayor producción de cal (61,6 por ciento), atenuado por la disminución de la producción de ladrillos y productos de panadería.

Evolución de la manufactura no primaria

(Variación % real respecto al mismo mes del año anterior)

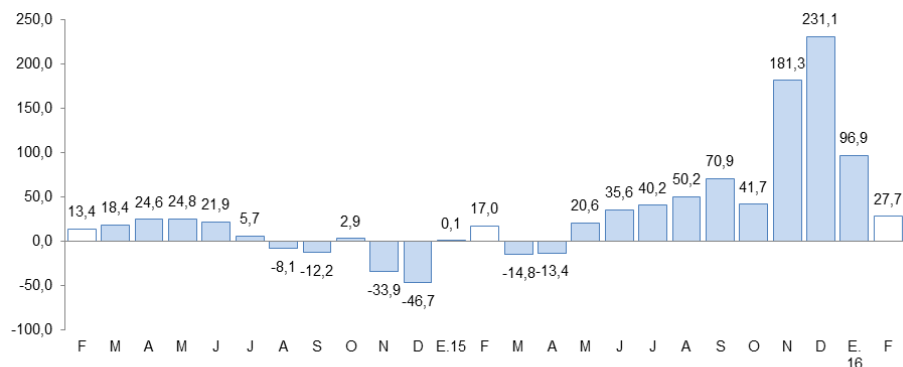

Fuente: BCRP, Sucursal Puno en base a información de empresas y Dirección Regional de Producción

El empleo formal en las empresas de más de 10 trabajadores, en las ciudades de Puno y Juliaca, en diciembre 2015 se incrementó 5,3 por ciento interanual.

Ciudades de Puno y Juliaca: Índice mensual de empleo en empresas privadas formales de 10 a más trabajadores (Octubre 2010 = 100)

	Diciembre			Enero - Diciembre		
	2 014	2 015	Var %	2 014	2 015	Var %
Extractiva 2/	164,8	191,4	16,2	165,5	179,3	8,3
Industria manufacturera	92,0	95,2	3,5	93,1	93,4	0,3
Comercio	165,1	166,9	1,1	160,8	165,2	2,7
Transporte, almacenes y comunicac	136,8	125,5	-8,3	129,5	127,0	-1,9
Servicios 3/	153,4	165,7	8,0	131,1	142,5	8,7
TOTAL	149,1	157,1	5,3	132,5	140,9	6,3

Nota: La información corresponde al primer día de cada mes

1/ Cifras preliminares

2/ Conformada por las subramas agricultura, pesca y minería

3/ Conformada por las subramas servicios prestados a empresas, restaurantes y hoteles, establecimientos financieros, enseñanza, servicios sociales y comunales, y electricidad, gas y agua

Fuente: MTPE - Encuesta Nacional de Variación del Empleo (ENVME)

Elaboración: BCRP, Sucursal Puno. Departamento de Estudios Económicos

- El aumento del empleo formal en las empresas de más de 10 trabajadores, en las ciudades de Puno y Juliaca (5,3 por ciento), se debió a la mayor captación de trabajadores para el sector extractivo (16,2 por ciento), en especial para la producción de trucha en jaulas flotantes; y el incremento de personal en el sector servicios (8,0 por ciento), principalmente en una universidad privada por aumento de servicios académicos y en algunos establecimientos financieros y empresas de servicios sociales y comunales.

Ciudades de Puno y Juliaca: Evolución del empleo formal urbano (Var.% con respecto a similar mes del año anterior)

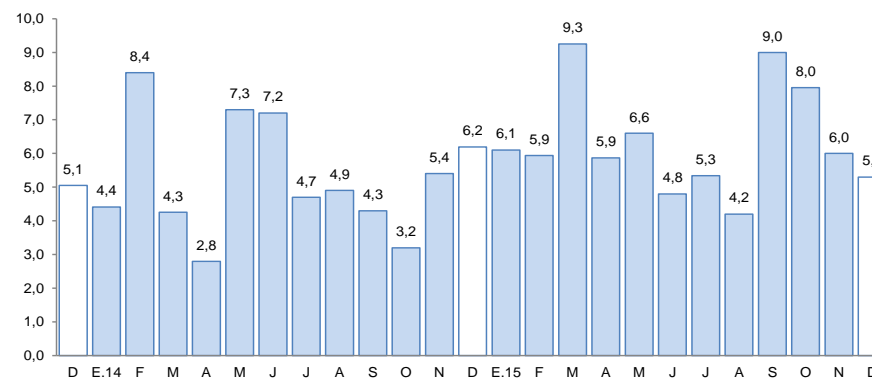

Fuente: Ministerio de Trabajo y Promoción del Empleo

Las exportaciones registraron un crecimiento de 36,9 por ciento interanual. Las exportaciones tradicionales crecieron 34,3 por ciento y las no tradicionales en 3,8 veces más.

Exportaciones

RUBROS	Valor FOB		Tasa de crecimiento	
	en millones de US\$		(%)	
	ene-15	feb-16	Mes	12 Meses
Productos Tradicionales	145,5	115,2	-20,8	34,3
. Agropecuarios	0,3	0,2	-39,0	0,0
. Mineros	145,3	115,1	-20,8	34,1
Productos No Tradicionales	3,6	3,1	-15,4	378,4
. Agropecuarios	1,1	0,4	-68,2	405,9
. Pesqueros	0,2	0,4	71,7	119,4
. Textiles	0,6	0,5	-18,2	66,2
. Resto de no tradicionales 1/	1,6	1,8	8,6	2 527,1
Total	149,1	118,3	-20,7	36,9

FUENTE: SUNAT. www.sunat.gob.pe

- En las **exportaciones tradicionales**, que representan el 97,4 por ciento del total, el crecimiento interanual fue resultado del mayor valor exportado de productos mineros (34,1 por ciento), principalmente oro (131,2 por ciento), atenuado por la menor exportación de estaño (-55,5 por ciento).
- Los **principales productos exportados** fueron: oro, estaño, fibras textiles, trucha congelada y quinua.

Variación porcentual de las Exportaciones

(Respecto a similar mes del año anterior)

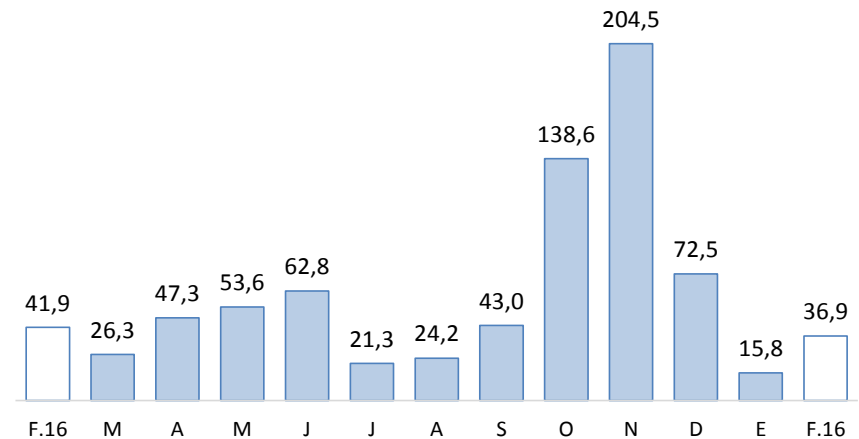

FUENTE: SUNAT.

- En las **exportaciones no tradicionales**, que representan el 2,6 por ciento restante, el crecimiento interanual, se sustenta esencialmente en la mayor exportación de productos agropecuarios (405,9 por ciento), en especial quinua excepto para la siembra; productos pesqueros (119,4 por ciento), en especial trucha congelada; productos textiles (66,2 por ciento), principalmente fibras textiles; y el resto de productos no tradicionales, principalmente productos de minería no metálica (cemento y materiales de construcción).

El crédito total en la región (S/ 2 847 millones) disminuyó 1,6 por ciento interanual en términos nominales; debido a menores créditos a empresas (-2,8 por ciento); atenuado por mayores créditos a personas (1,6 por ciento).

Créditos

	SalDOS en millones de soles		Tasa de crecimiento (%)	
	Ene-16	Feb-16	Mes	12 Meses
Banco de la Nación	130	132	1,0	11,1
Agrobanco	41	40	-2,9	-8,5
Banca Múltiple	1 501	1 475	-1,7	34,2
Instituciones No Bancarias	1 206	1 200	-0,5	-26,4
Financieras	204	203	-0,2	-64,0
Cajas Municipales	814	811	-0,3	3,0
Cajas Rurales	108	108	0,4	-29,0
Edpymes	81	78	-3,4	-38,5
TOTAL	2 878	2 847	-1,1	-1,6
Empresas	1 990	2 019	1,4	-2,8
Personas	888	828	-6,7	1,6
Consumo	784	737	-6,0	1,9
Hipotecario	104	91	-12,5	-1,1
MN	2 722	2 709	-0,5	1,2
ME	156	138	-11,4	-35,7
ME (Mill. US\$)	46	41	-11,4	-35,7

Fuente: SBS y AFP.

Elaboración: BCRP, Sucursal Puno. Departamento de Estudios Económicos.

- La **morosidad**, en enero fue de 6,8 por ciento, 0,1 puntos porcentuales más respecto al mismo mes de 2015. Cabe destacar, que el mayor incremento en la tasa de morosidad comparado con enero 2015, fue registrado por las Edpymes (5,5 puntos porcentuales), seguido de las financieras (2,8 puntos porcentuales), cajas rurales (2,0 puntos porcentuales), Agrobanco (0,9 puntos porcentuales) y el banco de la Nación (0,3 puntos porcentuales).
- Mientras, la banca múltiple y las cajas municipales redujeron sus tasas de morosidad (-0,3 y -0,1 puntos porcentuales, respectivamente).

Variación porcentual de los Créditos

(Respecto a similar mes del año anterior)

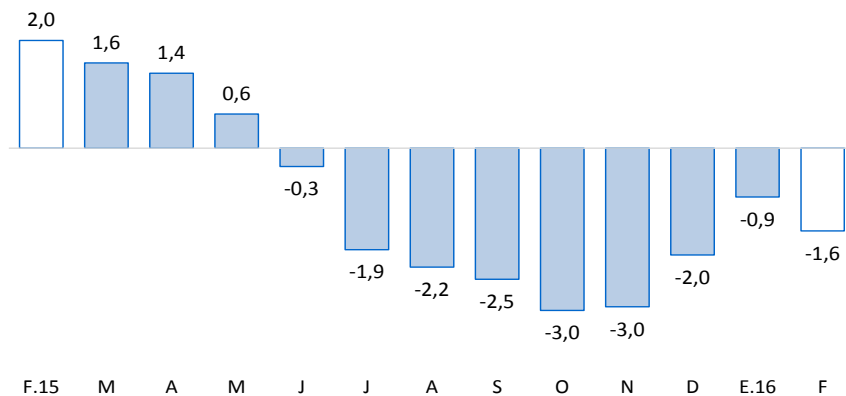

Fuente: SBS y AFP

Tasa de Morosidad

(Porcentaje)

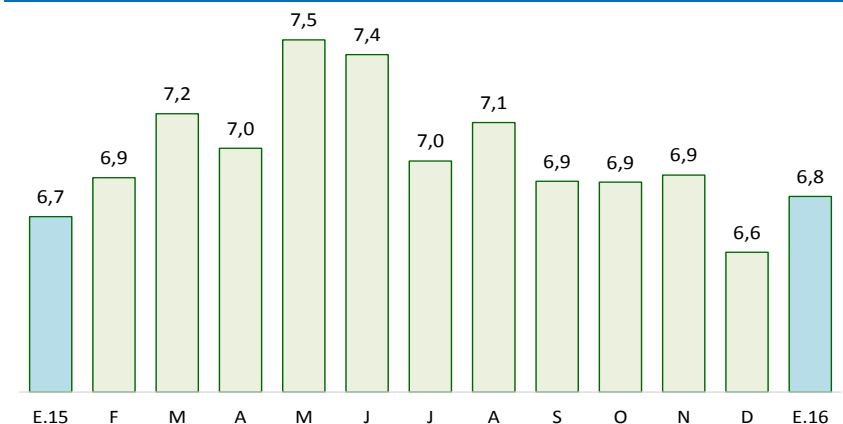

Fuente: SBS y AFP



Los depósitos en instituciones bancarias y no bancarias (S/ 1 610 millones) crecieron 22,7 por ciento interanual, resultado de mayores depósitos a la vista (62,1 por ciento); también, explicado por un incremento de depósitos en moneda nacional (14,6 por ciento).

Depósitos

	Saldos en millones de soles		Tasa de crecimiento (%)	
	Ene-16	Feb-16	Mes	12 Meses
Banco de la Nación	385	392	1,7	22,9
Banca Múltiple	710	891	25,6	33,5
Instituciones No Bancarias	326	327	0,5	0,3
Financieras	9	9	3,3	28,1
Cajas Municipales	196	199	1,6	3,0
Cajas Rurales	121	119	-1,5	-5,3
TOTAL	1 421	1 610	13,3	22,7
Vista	424	595	40,2	62,1
Ahorro	571	591	3,6	14,1
A plazo	426	424	-0,4	-0,8
MN	1 202	1 210	0,7	14,6
ME	218	400	82,9	56,0
ME (Mill. US\$)	64	117	82,9	56,0

Fuente: SBS y AFP.

Elaboración: BCRP, Sucursal Puno. Departamento de Estudios Económicos.

Variación porcentual de los Depósitos (Respecto a similar mes del año anterior)

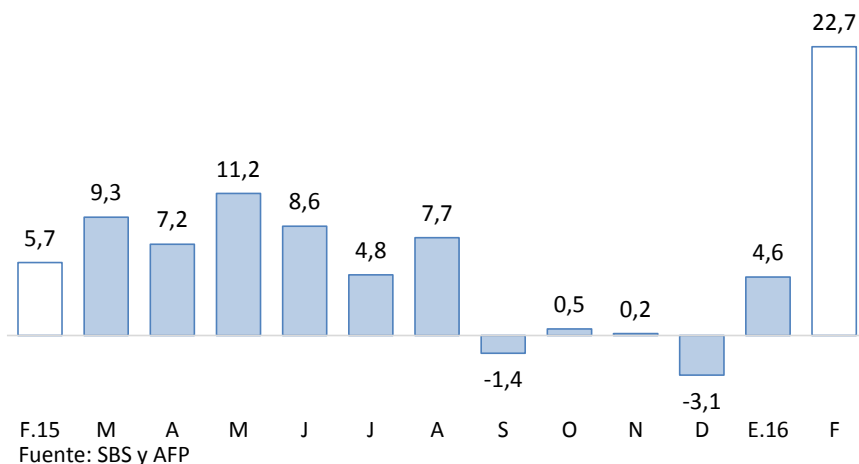

La inversión pública se redujo 16,8 por ciento, en términos reales, respecto a similar mes de 2015. Así mismo, de enero a febrero, se contrajo en 11,2 por ciento.

Inversión pública (Millones de soles)

RUBROS	FEBRERO			ENERO-FEBRERO		
	2015	2016	Var. % real	2015	2016	Var. % real
Gobierno Nacional	17,8	16,5	-10,9	31,4	26,3	-19,7
Gobierno Regional	1,9	7,9	297,8	2,1	9,0	310,3
Gobiernos Locales	36,6	24,5	-36,0	36,7	29,8	-22,3
TOTAL	56,3	48,9	-16,8	70,2	65,2	-11,2

Fuente: BCRP-Departamento de Estadísticas Fiscales.

Elaboración: BCRP, Sucursal Puno. Departamento de Estudios Económicos.

Evolución de la inversión pública

(Var.% real con respecto a similar mes del año anterior)

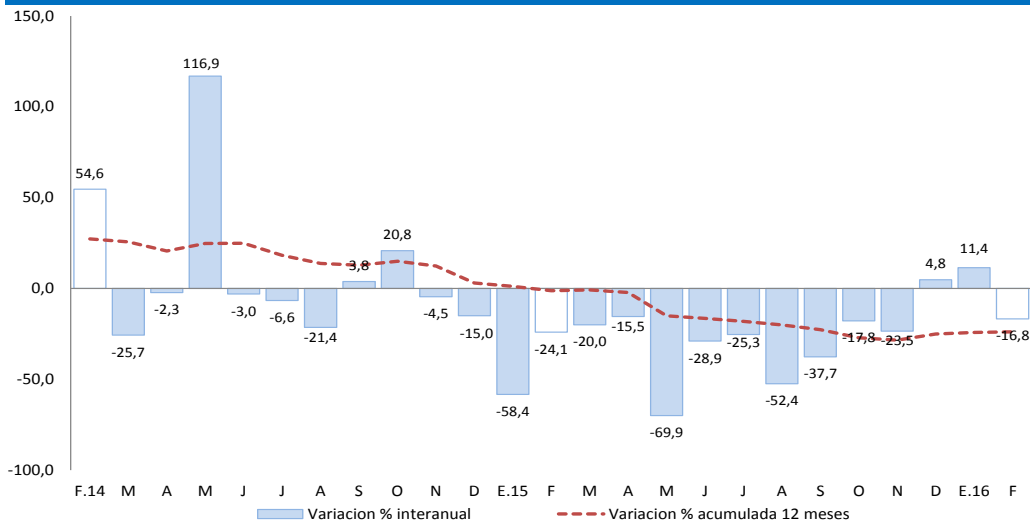

Fuente: Fuente: BCRP-Departamento de Estadísticas Fiscales.

Elaboración: BCRP, Sucursal Puno. Departamento de Estudios Económicos.

En cuanto a los **principales proyectos** que se ejecutaron entre **enero y febrero**, destacaron:

- La “Rehabilitación integral y ampliación de la capacidad de albergue del establecimiento penitenciario de Puno” con S/ 2,6 millones devengados a cargo del Gobierno Central, y un avance del 23,9 por ciento respecto de su PIM;
- La “Rehabilitación y remodelación de la infraestructura educativa y equipamiento de la Institución Educativa María Auxiliadora ubicada en la región, provincia y distrito de Puno” con S/ 2,1 millones devengados a cargo del Gobierno Central, y un avance del 31,3 por ciento respecto de su PIM; y
- La “Construcción y mejoramiento de la carretera desvió Vilquechico – Cojata – Sina – Yanahuaya” con S/ 2,1 millones devengados a cargo del Gobierno Regional, y un avance del 17,1 por ciento respecto a su PIM.