



Puno: Síntesis de Actividad Económica - Enero 2016 -

Departamento de Estudios Económicos
Sucursal Puno

Jueves, 19 de mayo de 2016

El Banco Central de Reserva del Perú (BCRP) ha considerado presentar un conjunto de indicadores sectoriales de actividad económica con la finalidad de poder realizar el seguimiento del desempeño de la economía departamental. Para el sector real, se ha utilizado el Valor Bruto de Producción a precios del año 2007 para los sectores disponibles. Cabe señalar que a partir de enero 2014, el Instituto Nacional de Estadística (INEI) ha realizado el cambio de año base (de 1994 a 2007) para la construcción del Producto Bruto Interno (PBI) nacional, estando en elaboración la desagregación departamental. En la medida que se publique la referida información, el BCRP volvería a elaborar para cada departamento un indicador agregado de actividad económica.

En enero, los sectores agropecuario y minero cayeron en 15,4 y 15,0 por ciento respectivamente; atenuado por el crecimiento del sector pesca en 93,8 por ciento.

Evolución de la producción agropecuaria 1/

(Var.% real respecto a similar mes del año anterior)

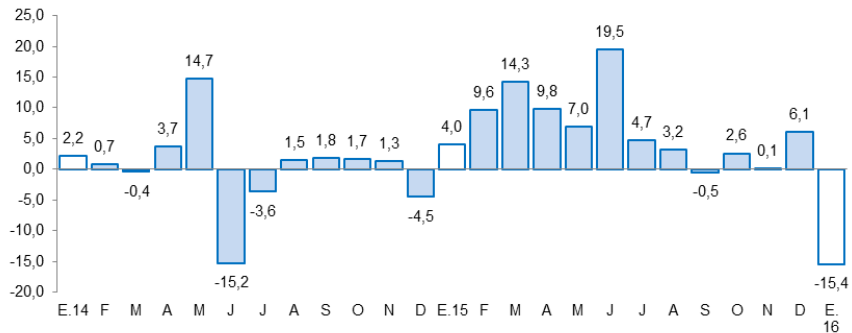

1/ A precios de 2007
Fuente: Dirección Regional de Agricultura - Puno

Evolución de la producción pesquera 1/

(Var.% real respecto a similar mes del año anterior)

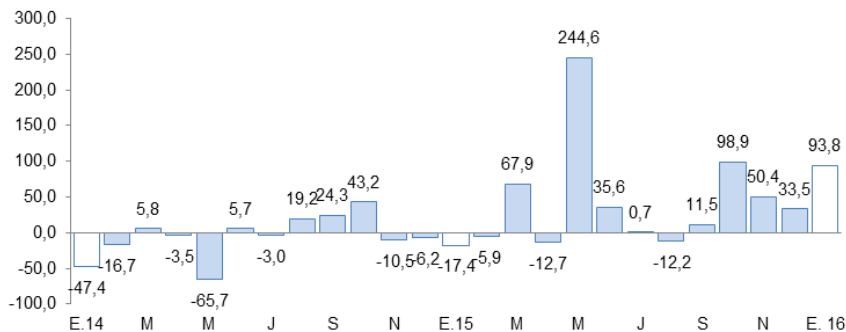

1/ A precios de 2007
Fuente: Dirección Regional de la Producción

Actividad Primaria

- La caída del **sector agropecuario** (-15,4 por ciento) resulta de la menor producción agrícola (-55,2 por ciento) y el ligero crecimiento de la producción pecuaria (1,1 por ciento).
- El **sector pesca** presentó un crecimiento importante (93,8 por ciento) por la mayor producción de trucha criada en jaulas flotantes (94,6 por ciento).
- La **actividad minera** se contrajo en enero (-15,0 por ciento), debido a la menor extracción de zinc (-87,1 por ciento), oro (-5,9 por ciento) y estaño (-7,5 por ciento).

Evolución de la producción minera 1/

(Var.% real respecto a similar mes del año anterior)

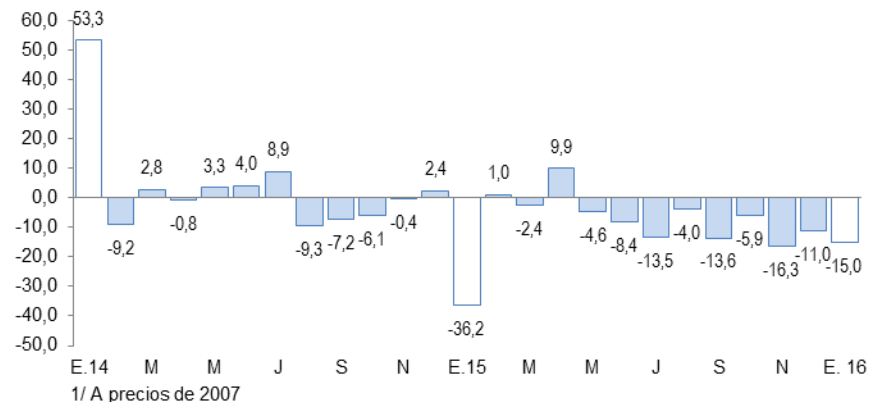

1/ A precios de 2007

En enero, creció la manufactura (96,9 por ciento), la exportación de bienes (15,8 por ciento) y la inversión pública (11,4 por ciento), el empleo formal (5,3 por ciento en diciembre 2015) y el arribo a establecimientos de hospedaje (0,9 por ciento en diciembre 2015). Mientras, el crédito total disminuyó (-0,9 por ciento).

- La **producción manufacturera** mostró un incremento de 96,9 por ciento interanual en enero, principalmente resultado de la mayor producción de cal (99,8 por ciento).
- Los **arribos a establecimientos de hospedaje** en diciembre 2015 fueron mayores en 0,9 por ciento, por la mayor afluencia de turistas nacionales (2,5 por ciento), atenuado por la menor afluencia de extranjeros (-2,4 por ciento).
- El **empleo formal** en las empresas de más de 10 trabajadores, en las ciudades de Puno y Juliaca, aumentó 5,3 por ciento en diciembre 2015, por la mayor contratación de personal en los diversos sectores, siendo el extractivo el que alcanzó un mayor incremento (16,2 por ciento), seguido de servicios (8,0 por ciento).
- Las **exportaciones** registraron un crecimiento de 15,8 por ciento interanual. Las exportaciones tradicionales se incrementaron en 13,9 por ciento y las no tradicionales crecieron en 2,4 veces más.
- El **crédito** total en la región (S/ 2 878 millones) disminuyó 0,9 por ciento, en términos nominales, respecto a igual mes de 2015.

Otros indicadores de actividad económica

(Variación % respecto a similar mes del año anterior)

| | Ago.15 | Set.15 | Oct.15 | Nov.15 | Dic.15 | Ene.16 |
|--------------------------------|---------|---------|---------|---------|---------|---------|
| Producción industrial 1/ | ↑ 50,2 | ↑ 70,9 | ↑ 41,7 | ↑ 181,3 | ↑ 231,1 | ↑ 96,9 |
| Arribos establec. de hospedaje | ↑ 7,8 | ↑ 3,0 | ↑ 0,6 | ↑ 2,8 | ↑ 0,9 | ↑ 0,9 * |
| Empleo formal urbano 2/ | ↑ 4,2 | ↑ 9,0 | ↑ 8,0 | ↑ 6,0 | ↑ 5,3 | ↑ 5,3 * |
| Exportaciones | ↑ 24,2 | ↑ 43,0 | ↑ 138,6 | ↑ 204,5 | ↑ 72,5 | ↑ 15,8 |
| Crédito total 3/ | ↓ -2,2 | ↓ -2,5 | ↓ -3,0 | ↓ -3,0 | ↓ -2,0 | ↓ -0,9 |
| Crédito de consumo 3/ | ↑ 6,9 | ↑ 7,8 | ↑ 8,5 | ↑ 8,5 | ↑ 8,5 | ↑ 8,9 |
| Crédito hipotecario 3/ | ↑ 16,6 | ↑ 18,4 | ↑ 14,0 | ↑ 12,9 | ↑ 13,1 | ↑ 12,7 |
| Inversión pública 1/ | ↓ -52,4 | ↓ -37,7 | ↓ -17,8 | ↓ -23,5 | ↑ 4,8 | ↑ 11,4 |

1/ En términos reales.

2/ En empresas de 10 a más trabajadores situadas en las ciudades de Puno y Juliaca.

3/ En términos nominales.

(*) Información correspondiente a diciembre 2015.

Fuentes: BCRP - Sucursal Puno, Mincetur, MTPE, SBS y MEF.

- La **inversión pública** creció 11,4 por ciento, interanual en términos reales. La inversión creció en los Gobiernos Locales (37,4 veces más) y el Gobierno Regional (4,3 veces más); siendo atenuada por menores inversiones del Gobierno Nacional (-31,1 por ciento).

Este sector cayó en 15,4 por ciento interanual, resultado de la menor producción agrícola (-55,2 por ciento), atenuado en parte por el crecimiento de la pecuaria (1,1 por ciento).

Producción de principales productos agropecuarios 1/

(Miles de toneladas)

| Subsectores | Estructura Porcentual 2014 2/ | Enero | | | |
|---------------------------------|-------------------------------------|-------|------|--------------|-----------------|
| | | 2015 | 2016 | Var.% | Contribución 3/ |
| AGRÍCOLA 2/ | 70,0 | | | -55,2 | -16,2 |
| Orientada al mercado interno 2/ | 70,0 | | | -55,2 | -16,2 |
| Quinua | 3,8 | 0,0 | 0,0 | - | - |
| Cebada Grano | 1,6 | 0,0 | 0,0 | - | - |
| Papa | 25,8 | 0,0 | 1,9 | - | - |
| Oca | 1,3 | 0,0 | 0,0 | - | - |
| Haba | 1,3 | 0,5 | 0,0 | -100,0 | -0,9 |
| Avena Forrajera | 13,8 | 0,0 | 0,0 | - | - |
| Cebada Forrajera | 3,9 | 0,0 | 0,0 | - | - |
| Café | 2,0 | 0,0 | 0,0 | - | - |
| Alfalfa | 8,0 | 46,9 | 16,1 | -65,5 | -13,5 |
| Otros Pastos Cultivados | 3,4 | 6,2 | 1,7 | -71,8 | -4,4 |
| Otros cultivos 2/ | 5,2 | 0,5 | 0,3 | -37,0 | -0,7 |
| PECUARIA 2/ | 30,0 | | | 1,1 | 0,8 |
| Carne de vacuno 4/ | 7,8 | 1,3 | 1,3 | 1,1 | 0,2 |
| Carne de ovino 4/ | 3,1 | 0,5 | 0,5 | -0,4 | 0,0 |
| Carne de alpaca 4/ | 1,3 | 0,3 | 0,3 | 0,2 | 0,0 |
| Leche 4/ | 6,8 | 8,7 | 8,8 | 1,5 | 0,4 |
| Lana de ovino 4/ | 1,8 | 0,0 | 0,0 | - | - |
| Fibra de alpaca 4/ | 4,3 | 0,0 | 0,0 | - | - |
| Otros pdtos pecuarios 2/ | 4,9 | 3,3 | 3,4 | 1,6 | 0,2 |
| SECTOR AGROPECUARIO 2/ | 100,0 | | | -15,4 | -15,4 |

1/ Cifras preliminares

2/ Millones de soles - A precios de 2007

3/ En base a la estructura de similar período de 2015

4/ Peso neto

Fuente: Dirección Regional de Agricultura - Puno

Elaboración: BCRP, Sucursal Puno. Departamento de Estudios Económicos

- El **subsector agrícola** se contrajo (-55,2 por ciento), debido principalmente a la menor producción de otros pastos cultivados (-71,8 por ciento) y alfalfa (-65,5 por ciento).
- La **producción pecuaria** presentó un crecimiento de 1,1 por ciento interanual, debido a la mayor producción de leche (1,5 por ciento), carne de vacuno (1,1 por ciento) y carne de alpaca (0,2 por ciento), entre otros.

El sector pesca registró un incremento de 93,8 por ciento interanual, debido a la mayor producción de trucha en jaulas flotantes (94,6 por ciento).

Producción pesquera 1/
(En TM)

| | Enero | | |
|-------------------------------|--------------|--------------|-------------|
| | 2015 | 2016 | Var % |
| Consumo Humano Directo | 1 615 | 3 124 | 93,4 |
| - Boga | 0 | 0 | - |
| - Carachi | 14 | 14 | 4,1 |
| - Ispi | 11 | 25 | 137,7 |
| - Suche | 0 | 0 | - |
| - Mauri | 0 | 0 | 2,1 |
| - Pejerrey | 6 | 8 | 37,9 |
| - Trucha Natural | 6 | 5 | -22,7 |
| - Trucha Crianza | 1 579 | 3 071 | 94,6 |
| SECTOR PESCA 1/ | | | 93,8 |

1/ A precios de 2007

FUENTE: Dirección Regional de la Producción - Puno

Elaboración: BCRP, Sucursal Puno. Departamento de Estudios Económicos

- En enero la producción de **trucha en jaulas flotantes** presentó un incremento de 94,6 por ciento, respecto a similar mes de 2015, debido a la mayor importación de ovas durante el año anterior.
- En cuanto al **resto de especies**, aumentó la pesca de todas ellas, a excepción de la trucha natural que redujeron su extracción, respecto a enero de 2015, en 22,7 por ciento; pero no incidió significativamente en el comportamiento del sector.

La producción minera se contrajo en 15,0 por ciento en enero, por la menor producción de todos los minerales.

Producción Minera 1/

(Var. % real respecto al mismo periodo del año anterior)

| | Estructura Porcentual 2014 2/ | Enero | | | Contribución 3/ |
|--------------------------|-------------------------------------|-------|-------|--------------|--------------------|
| | | 2015 | 2016 | Var % | |
| Estaño (TMF) | 44,4 | 1 286 | 1 189 | -7,5 | -2,8 |
| Plomo (TMF) | 1,3 | 275 | 40 | -85,5 | -3,0 |
| Oro (kg-f) | 49,9 | 339 | 319 | -5,9 | -3,1 |
| Plata (kg-f) | 2,3 | 890 | 87 | -90,2 | -2,2 |
| Zinc (TMF) | 2,1 | 295 | 38 | -87,1 | -3,9 |
| SECTOR MINERÍA 2/ | 100,0 | | | -15,0 | -15,0 |

1/ Cifras preliminares

2/ A precios de 2007

3/ En base a la estructura porcentual de similar período de 2015

Fuente: Ministerio de Energía y Minas

Elaboración: BCRP, Sucursal Puno. Departamento de Estudios Económicos

- La caída de la **actividad minera** en enero, fue principalmente resultado de la menor producción de oro (-5,9 por ciento), cuyo VBP representó el 57,4 por ciento del total minero; y estaño (-7,5 por ciento), representando el 41,1 por ciento del VBP; también fue importante la disminución de la extracción del resto de minerales.
- El **precio promedio del estaño** en enero fue cUS\$/lb 624,93 menor en 6,3 por ciento respecto al mes anterior. Por el contrario, el **precio del oro** fue mayor en 2,7 por ciento respecto al mes anterior.

Cotización internacional del estaño

(cUS\$/lb. promedio mensual)

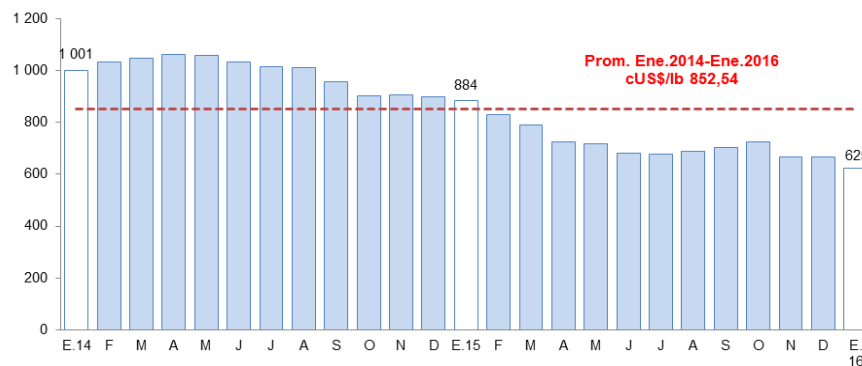

Fuente: Nota Semanal BCRP

La actividad industrial, en enero registró un crecimiento de 96,9 por ciento interanual, resultado de la mayor producción de cal (99,8 por ciento).

Producción manufacturera 1/

(Variación % real respecto al mismo periodo del año anterior)

| | Estructura Porcentual 2014 2/ | Enero 2016 | |
|--------------------------------|-------------------------------------|-------------|--------------------|
| | | Var % | Contribución 3/ |
| MANUFACTURA NO PRIMARIA | 100,0 | 96,9 | 96,9 |
| . Bebida Gaseosas | 1,6 | 5,0 | 0,1 |
| . Pdtos de Panadería | 1,1 | 11,2 | 0,1 |
| . Ladrillos | 0,6 | -14,3 | -0,1 |
| . Cemento | 18,9 | - | - |
| . Cal (*) | 75,7 | 99,8 | 96,7 |
| . Prendas de Vestir | 2,1 | - | - |
| . Muebles | 0,1 | 109,4 | 0,1 |
| SECTOR MANUFACTURA | 100,0 | 96,9 | 96,9 |

1/ Cifras preliminares

(*) Información estimada desde octubre 2015

2/ A precios de 2007

3/ En base a la estructura porcentual de similar período de 2015

FUENTE: Empresas industriales respectivas, Dirección Regional de la Producción

Elaboración: BCRP, Sucursal Puno. Departamento de Estudios Económicos

- El desempeño de la **manufactura no primaria** se incrementó (96,9 por ciento), resultado de la mayor producción de cal (99,8 por ciento), muebles (109,4 por ciento), productos de panadería (11,2 por ciento) y bebidas gaseosas (5,0 por ciento), atenuado sólo por una reducción en la producción ladrillos.

Evolución de la manufactura no primaria

(Variación % real respecto al mismo mes del año anterior)

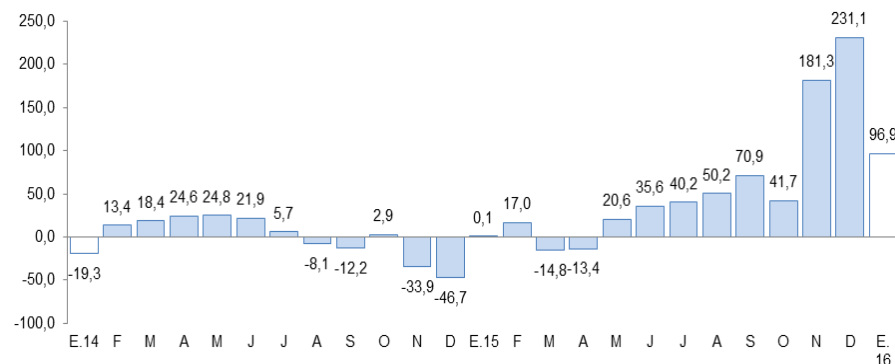

Fuente: BCRP, Sucursal Puno en base a información de empresas y Dirección Regional de Producción

El empleo formal en las empresas de más de 10 trabajadores, en las ciudades de Puno y Juliaca, en diciembre 2015 se incrementó 5,3 por ciento interanual.

Ciudades de Puno y Juliaca: Índice mensual de empleo en empresas privadas formales de 10 a más trabajadores (Octubre 2010 = 100)

| | Diciembre | | | Enero - Diciembre | | |
|-----------------------------------|--------------|--------------|------------|-------------------|--------------|------------|
| | 2 014 | 2 015 | Var % | 2 014 | 2 015 | Var % |
| Extractiva 2/ | 164,8 | 191,4 | 16,2 | 165,5 | 179,3 | 8,3 |
| Industria manufacturera | 92,0 | 95,2 | 3,5 | 93,1 | 93,4 | 0,3 |
| Comercio | 165,1 | 166,9 | 1,1 | 160,8 | 165,2 | 2,7 |
| Transporte, almacenes y comunicac | 136,8 | 125,5 | -8,3 | 129,5 | 127,0 | -1,9 |
| Servicios 3/ | 153,4 | 165,7 | 8,0 | 131,1 | 142,5 | 8,7 |
| TOTAL | 149,1 | 157,1 | 5,3 | 132,5 | 140,9 | 6,3 |

Nota: La información corresponde al primer día de cada mes

1/ Cifras preliminares

2/ Conformada por las subramas agricultura, pesca y minería

3/ Conformada por las subramas servicios prestados a empresas, restaurantes y hoteles, establecimientos financieros, enseñanza, servicios sociales y comunales, y electricidad, gas y agua

Fuente: MTPE - Encuesta Nacional de Variación del Empleo (ENVME)

Elaboración: BCRP, Sucursal Puno. Departamento de Estudios Económicos

- El aumento del empleo formal en las empresas de más de 10 trabajadores, en las ciudades de Puno y Juliaca (5,3 por ciento), se debió a la mayor captación de trabajadores para el sector extractivo (16,2 por ciento), en especial para la producción de trucha en jaulas flotantes; y el incremento de personal en el sector servicios (8,0 por ciento), principalmente en una universidad privada por aumento de servicios académicos y en algunos establecimientos financieros y empresas de servicios sociales y comunales.

Ciudades de Puno y Juliaca: Evolución del empleo formal urbano (Var.% con respecto a similar mes del año anterior)

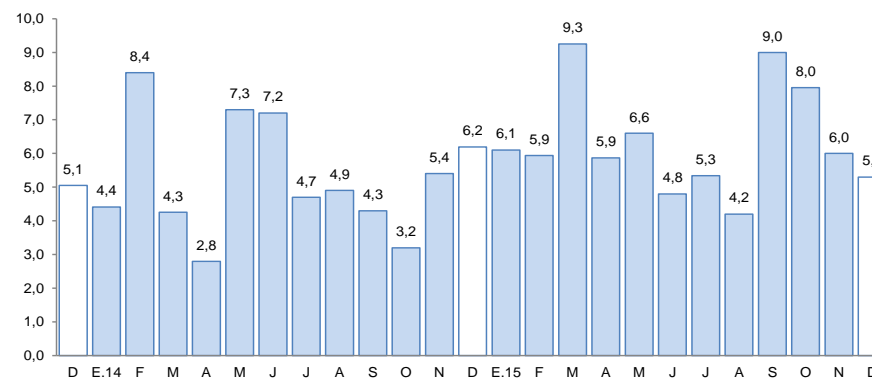

Fuente: Ministerio de Trabajo y Promoción del Empleo

Las exportaciones registraron un crecimiento de 15,8 por ciento interanual. Las exportaciones tradicionales se incrementaron en 13,9 por ciento y las no tradicionales en 2,4 veces más.

Exportaciones

| RUBROS | Valor FOB en millones de US\$ | | Tasa de crecimiento (%) | |
|-----------------------------------|----------------------------------|--------------|----------------------------|--------------|
| | dic-15 | ene-16 | Mes | 12 Meses |
| | Productos Tradicionales | 128,2 | 145,5 | 13,5 |
| . Agropecuarios | 1,2 | 0,3 | -78,3 | 0,0 |
| . Mineros | 127,0 | 145,3 | 14,3 | 13,7 |
| Productos No Tradicionales | 4,0 | 3,6 | -8,9 | 242,0 |
| . Agropecuarios | 1,0 | 1,1 | 11,7 | 418,7 |
| . Pesqueros | 0,4 | 0,2 | -37,3 | -42,6 |
| . Textiles | 0,9 | 0,6 | -30,5 | 54,9 |
| . Resto de no tradicionales 1/ | 1,7 | 1,6 | -2,8 | 21 680,9 |
| Total | 132,2 | 149,1 | 12,8 | 15,8 |

FUENTE: SUNAT. www.sunat.gob.pe

- En las **exportaciones tradicionales**, que representan el 97,6 por ciento del total, el crecimiento interanual fue resultado del mayor valor exportado de productos mineros (13,7 por ciento), principalmente oro (59,8 por ciento), atenuado por la menor exportación de estaño (-56,7 por ciento).
- Los **principales productos exportados** fueron: oro, estaño, fibras textiles, quinua y trucha congelada.

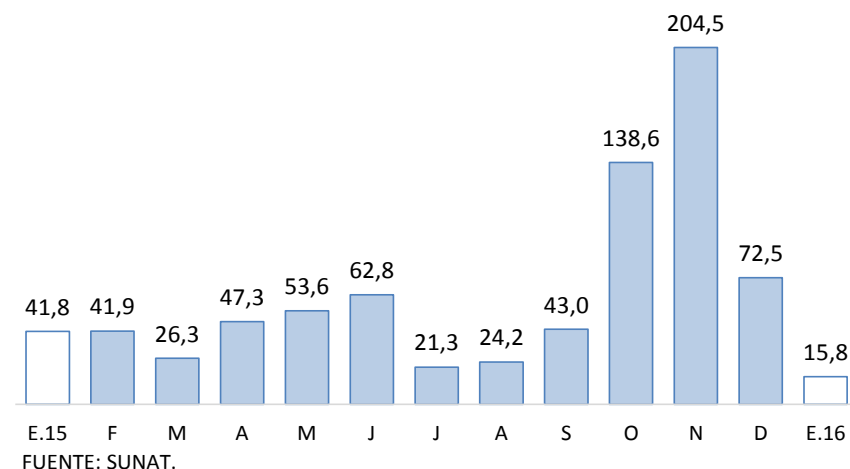
Variación porcentual de las Exportaciones
(Respecto a similar mes del año anterior)

- En las **exportaciones no tradicionales**, que representan el 2,4 por ciento restante, el crecimiento interanual, se sustenta esencialmente en la mayor exportación de productos agropecuarios (418,7 por ciento), en especial quinua excepto para la siembra; productos textiles (54,9 por ciento), principalmente fibras textiles; y el resto de productos no tradicionales, principalmente productos de minería no metálica (cemento y materiales de construcción). Este crecimiento fue atenuado por la menor exportación de productos pesqueros (-42,6 por ciento), en especial trucha congelada.

El crédito total en la región (S/ 2 878 millones) disminuyó 0,9 por ciento interanual en términos nominales; debido a menores créditos a empresas (-4,9 por ciento); atenuado por mayores créditos a personas (9,4 por ciento).

Créditos

| | Saldos en millones de soles | | Tasa de crecimiento (%) | |
|-----------------------------------|-----------------------------|--------------|-------------------------|-------------|
| | Dic-15 | Ene-16 | Mes | 12 Meses |
| Banco de la Nación | 128 | 130 | 1,7 | 11,2 |
| Agrobanco | 42 | 41 | -1,6 | -7,2 |
| Banca Múltiple | 1 488 | 1 501 | 0,9 | 35,7 |
| Instituciones No Bancarias | 1 212 | 1 206 | -0,5 | -26,3 |
| Financieras | 206 | 204 | -1,1 | -64,3 |
| Cajas Municipales | 814 | 814 | 0,0 | 3,6 |
| Cajas Rurales | 108 | 108 | -0,4 | -29,8 |
| Edpymes | 84 | 81 | -4,3 | -37,0 |
| TOTAL | 2 870 | 2 878 | 0,3 | -0,9 |
| Empresas | 1 990 | 1 990 | 0,0 | -4,9 |
| Personas | 880 | 888 | 0,9 | 9,4 |
| Consumo | 776 | 784 | 1,0 | 8,9 |
| Hipotecario | 105 | 104 | -0,2 | 12,7 |
| MN | 2 719 | 2 722 | 0,1 | 1,5 |
| ME | 152 | 156 | 2,8 | -30,0 |
| ME (Mill. US\$) | 45 | 46 | 2,8 | -30,0 |

Fuente: SBS y AFP.

Elaboración: BCRP, Sucursal Puno. Departamento de Estudios Económicos.

- La **morosidad**, en diciembre 2015 fue de 6,6 por ciento, 0,3 puntos porcentuales más respecto al mismo mes de 2014. Cabe destacar que el mayor incremento fue registrado por las Edpymes (4,5 puntos porcentuales), seguido de las financieras (2,8 puntos porcentuales), cajas rurales (2,6 puntos porcentuales) y Agrobanco (0,7 puntos porcentuales).
- Así mismo, en menor medida, el banco de la Nación (0,4 puntos porcentuales) y las cajas municipales (0,2 puntos porcentuales). Mientras, la banca múltiple redujo su tasa de morosidad (-0,2 puntos porcentuales).

Variación porcentual de los Créditos

(Respecto a similar mes del año anterior)

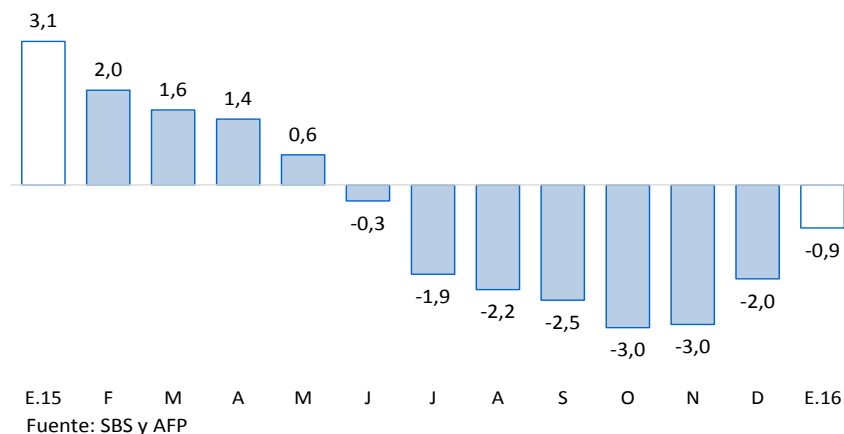

Tasa de Morosidad

(Porcentaje)

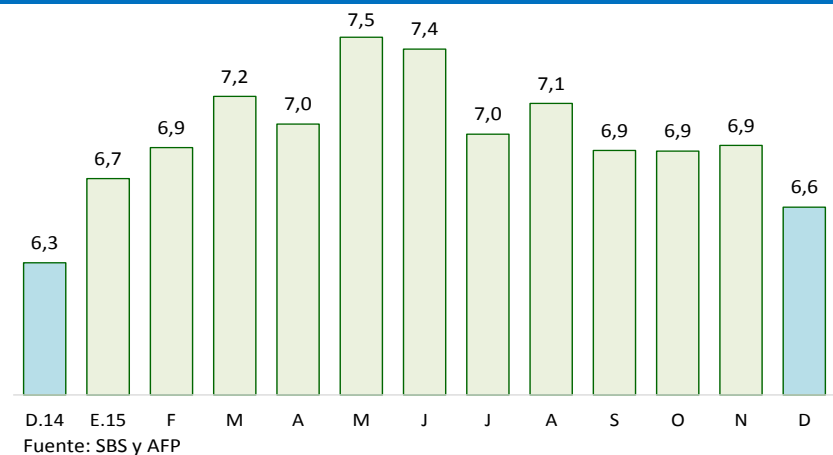

Los depósitos en instituciones bancarias y no bancarias (S/ 1 421 millones) crecieron 4,6 por ciento interanual, resultado de mayores depósitos de ahorro (14,3 por ciento); también, explicado por un incremento de depósitos en moneda nacional (11,7 por ciento).

Depósitos

| | Saldos en millones de soles | | Tasa de crecimiento (%) | |
|-----------------------------------|-----------------------------|--------------|-------------------------|-------------|
| | Dic-15 | Ene-16 | Mes | 12 Meses |
| Banco de la Nación | 333 | 385 | 15,7 | 25,0 |
| Banca Múltiple | 672 | 710 | 5,6 | -2,0 |
| Instituciones No Bancarias | 329 | 326 | -0,9 | -0,2 |
| Financieras | 9 | 9 | -0,2 | 22,1 |
| Cajas Municipales | 196 | 196 | -0,1 | 1,3 |
| Cajas Rurales | 124 | 121 | -2,2 | -3,8 |
| TOTAL | 1 334 | 1 421 | 6,5 | 4,6 |
| Vista | 367 | 424 | 15,7 | 2,6 |
| Ahorro | 541 | 571 | 5,4 | 14,3 |
| A plazo | 426 | 426 | 0,0 | -4,5 |
| MN | 1 103 | 1 202 | 9,0 | 11,7 |
| ME | 231 | 218 | -5,2 | -22,5 |
| ME (Mill. US\$) | 68 | 64 | -5,2 | -22,5 |

Fuente: SBS y AFP.

Elaboración: BCRP, Sucursal Puno. Departamento de Estudios Económicos.

Variación porcentual de los Depósitos (Respecto a similar mes del año anterior)

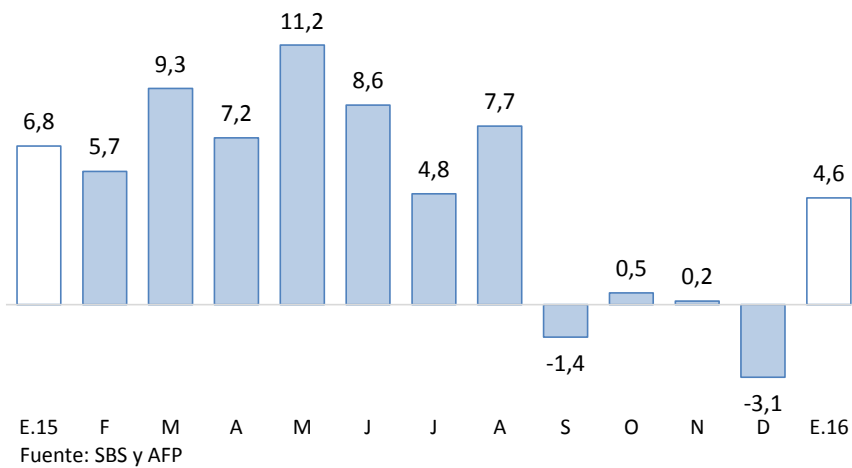

La inversión pública creció 11,4 por ciento, en términos reales, respecto a similar mes de 2015.

Inversión pública

(Millones de soles)

| RUBROS | ENERO | | |
|-------------------|-------------|-------------|-------------|
| | 2015 | 2016 | Var. % real |
| Gobierno Nacional | 13,6 | 9,8 | -31,1 |
| Gobierno Regional | 0,2 | 1,1 | 429,0 |
| Gobiernos Locales | 0,1 | 5,3 | 3738,6 |
| TOTAL | 13,9 | 16,2 | 11,4 |

Fuente: BCRP-Departamento de Estadísticas Fiscales.

Elaboración: BCRP, Sucursal Puno. Departamento de Estudios Económicos.

En cuanto a los **principales proyectos** que se ejecutaron en **enero**, destacaron:

- El “Sistema eléctrico rural Sandia IV etapa” con S/ 1,1 millones devengados a cargo del Gobierno Central, y un avance del 81,0 por ciento respecto de su PIM;
- El “Sistema eléctrico rural Huancané IV etapa” con S/ 0,78 de millón devengado a cargo del Gobierno Central, y un avance del 27,6 por ciento respecto a su PIM; y
- El “Mejoramiento de la capacidad operativa de la Sub Gerencia de Desarrollo Económico para la extensión rural, Municipalidad de Putina, provincia de San Antonio de Putina - Puno” con S/ 0,72 de millón devengado a cargo de un Gobierno Local, y un avance del 99,9 por ciento respecto de su PIM.

Evolución de la inversión pública

(Var.% real con respecto a similar mes del año anterior)

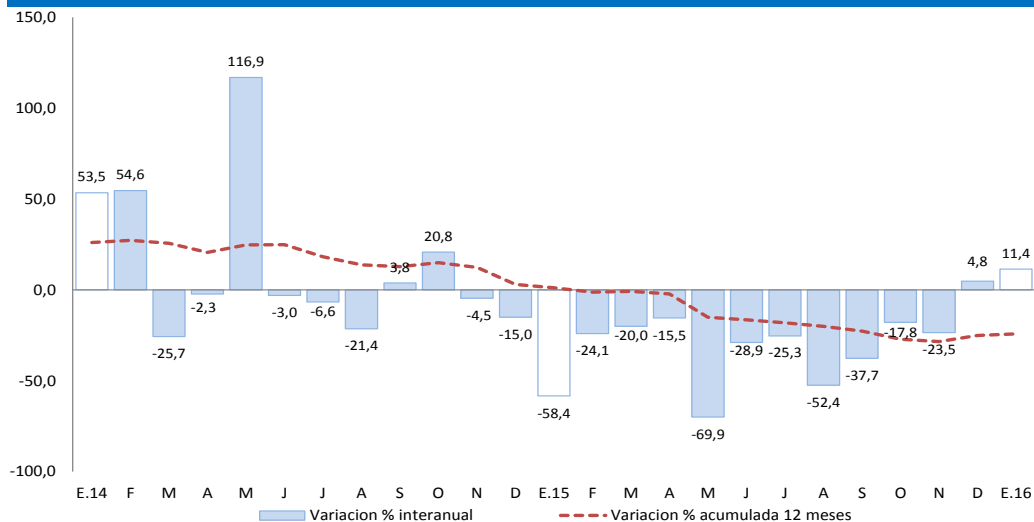

Fuente: Fuente: BCRP-Departamento de Estadísticas Fiscales.

Elaboración: BCRP, Sucursal Puno. Departamento de Estudios Económicos.