

**BANCO CENTRAL DE RESERVA DEL PERÚ**  
**SUCURSAL PUNO**



**PUNO: Síntesis de Actividad Económica**  
**Diciembre 2015<sup>1,2</sup>**

**Departamento de Estudios Económicos**

*El Banco Central de Reserva del Perú (BCRP) ha considerado presentar un conjunto de indicadores sectoriales de actividad económica con la finalidad de poder realizar el seguimiento del desempeño de la economía departamental. Para el sector real, se ha utilizado el Valor Bruto de Producción a precios del año 2007 para los sectores disponibles. Cabe señalar que a partir de enero 2014, el Instituto Nacional de Estadística (INEI) ha realizado el cambio de año base (de 1994 a 2007) para la construcción del Producto Bruto Interno (PBI) nacional, estando en elaboración la desagregación departamental. En la medida que se publique la referida información, el BCRP volvería a elaborar para cada departamento un indicador agregado de actividad económica.*

<sup>1</sup> Participaron: César Gonzales Pérez ([cesar.gonzales@bcrp.gob.pe](mailto:cesar.gonzales@bcrp.gob.pe)), Martha Choque Dávalos ([martha.choque@bcrp.gob.pe](mailto:martha.choque@bcrp.gob.pe)) y Luis Arpi Quilca ([luis.arpi@bcrp.gob.pe](mailto:luis.arpi@bcrp.gob.pe)).

<sup>2</sup> En este informe se presentan los saldos de los créditos y depósitos al cierre de operaciones de diciembre 2015. Cabe destacar que los saldos de las cuentas expresadas en moneda extranjera se valúan al tipo de cambio constante de diciembre de 2014 (S/ 2,98 por dólar), a fin de aislar el efecto de la valuación cambiaria sobre los saldos en dicha moneda.

## ÍNDICE

	<i>Página</i>
<b>RESUMEN EJECUTIVO.....</b>	<b>3</b>
<b>I. ACTIVIDAD PRODUCTIVA.....</b>	<b>5</b>
1. Actividad primaria.....	5
1.1 Sector agropecuario.....	5
1.2 Sector pesca .....	6
1.3 Sector minería.....	7
2. Otros indicadores sectoriales.....	8
2.1 Sector manufactura.....	8
2.2 Arribos a los establecimientos de hospedaje.....	9
<b>II. ASPECTOS LABORALES.....</b>	<b>10</b>
3. Empleo .....	10
<b>III. SECTOR EXTERNO.....</b>	<b>11</b>
4. Exportaciones.....	11
5. Importaciones.....	12
<b>IV. CRÉDITO Y DEPÓSITOS<sup>2</sup>.....</b>	<b>13</b>
6. Crédito.....	13
7. Depósitos .....	16
<b>V. EJECUCIÓN DE PRESUPUESTO PÚBLICO.....</b>	<b>18</b>
8. Ingresos del Gobierno Nacional.....	18
9. Ejecución del Presupuesto de Gastos del Gobierno General .....	18
9.1 Gasto corriente no financiero .....	19
9.2 Inversión pública .....	19
<b>VI. ANEXOS .....</b>	<b>21</b>

## RESUMEN EJECUTIVO

---

### Principales hechos de importancia

- La evolución de la **actividad primaria**, en términos anuales, en diciembre mostró un comportamiento positivo; debido a la recuperación de los sectores pesca (33,5 por ciento) y agropecuario (6,1 por ciento), atenuada parcialmente por la caída del sector minero (-11,0 por ciento).
- En cuanto a los **otros indicadores de actividad económica** en la región, creció la producción industrial (231,1 por ciento), la exportación de bienes (70,6 por ciento), el empleo formal en las empresas de más de 10 trabajadores en las ciudades de Puno y Juliaca (5,3 por ciento), la inversión pública (4,8 por ciento) y el arribo a establecimientos de hospedaje (0,9 por ciento). Mientras el crédito total disminuyó 1,7 por ciento.

### Actividad primaria

- El **sector agropecuario** mostró un crecimiento de 6,1 por ciento interanual en diciembre, debido al aumento de la producción agrícola (12,3 por ciento) y la producción pecuaria (2,0 por ciento). Durante el año transcurrido, el sector acumuló un incremento de 8,6 por ciento.
- El **sector pesca** en diciembre presentó un incremento de 33,5 por ciento, respecto a similar mes de 2014, debido a la mayor producción de trucha criada en jaulas flotantes (34,1 por ciento). Al finalizar el año, el sector acumuló un crecimiento de 21,9 por ciento.
- La **actividad minera** en diciembre se contrajo en 11,0 por ciento, respecto a su similar del año anterior, básicamente por la menor extracción de estaño (-23,2 por ciento) y plata (-46,4 por ciento), acumulando al final del año una caída de 9,7 por ciento.

### Otros indicadores de actividad económica

- La **producción manufacturera** mostró un incremento de 231,1 por ciento interanual en diciembre, resultado de la mayor producción de cal (244,5 por ciento), así como de productos de panadería. En el transcurso del año 2015, este sector acumuló un crecimiento de 42,9 por ciento.
- Los **arribos a los establecimientos de hospedaje** fueron mayores en 0,9 por ciento interanual en diciembre, por la mayor visita de turistas nacionales (2,5 por ciento), atenuado por la menor afluencia de turistas extranjeros (-2,4 por ciento). De enero a diciembre esta actividad acumuló un crecimiento de 7,0 por ciento.
- El **empleo formal** en las empresas de más de 10 trabajadores en las ciudades de Puno y Juliaca creció 5,3 por ciento, resultado de la mayor contratación de personal en los sectores extractivo (16,2 por ciento) y servicios (8,0 por ciento).
- Las **exportaciones** de Puno realizada por diferentes zonas de embarque sumaron US\$ 130,8 millones en diciembre, superior en 70,6 por ciento interanual, resultado de las mayores ventas de **productos tradicionales** (69,8 por ciento) y **no tradicionales** (119,1 por ciento).
- El **crédito directo total** en la región (S/ 2 851 millones) disminuyó 1,7 por ciento, en términos nominales, respecto a igual mes de 2014. El crédito **hipotecario** registró un aumento de 15,3 por ciento y el crédito de **consumo** lo hizo en 8,5 por ciento.
- La **inversión pública** (S/ 383,5 millones) se incrementó 4,8 por ciento interanual, en términos reales, por la mayor inversión del Gobierno Local (19,9 por ciento), siendo atenuada por menores inversiones del Gobierno Nacional (-14,1 por ciento) y del Gobierno Regional (-11,1 por ciento).

**CUADRO N°1**  
**PUNO: OTROS INDICADORES DE ACTIVIDAD ECONÓMICA**  
 (Variación % respecto a similar periodo del año anterior)

	Jul.15	Ago.15	Set.15	Oct.15	Nov.15	Dic.15
Producción industrial 1/	↑ 40,2	↑ 50,2	↑ 70,9	↑ 41,7	↑ 181,3	↑ 231,1
Arribos establec. de hospedaje	↑ 15,3	↑ 7,8	↑ 3,0	↑ 0,6	↑ 2,8	↑ 0,9
Empleo formal urbano 2/	↑ 5,3	↑ 4,2	↑ 9,0	↑ 8,0	↑ 6,0	↑ 5,3
Exportaciones	↑ 14,8	↑ 22,1	↑ 42,8	↑ 138,5	↑ 203,9	↑ 70,6
Crédito total 3/	↓ -1,7	↓ -2,0	↓ -2,1	↓ -2,7	↓ -2,7	↓ -1,7
Crédito de consumo 3/	↑ 6,8	↑ 6,9	↑ 7,9	↑ 8,6	↑ 8,6	↑ 8,5
Crédito hipotecario 3/	↑ 16,2	↑ 18,3	↑ 20,6	↑ 16,3	↑ 15,1	↑ 15,3
Inversión pública 1/	↓ -25,3	↓ -52,4	↓ -37,7	↓ -17,8	↓ -23,5	↑ 4,8

1/ En términos reales.

2/ En empresas de 10 a más trabajadores situadas en las ciudades de Puno y Juliaca

3/ En términos nominales

Fuentes: BCRP - Sucursal Puno, MTPE, Mincetur, SBS y MEF.

## I. ACTIVIDAD PRODUCTIVA

### 1. Actividad primaria

#### 1.1 Sector agropecuario

- El **sector agropecuario** creció 6,1 por ciento respecto a diciembre 2014, debido a la mayor producción agrícola (12,3 por ciento) y pecuaria (2,0 por ciento). Durante el año transcurrido, el sector acumuló un incremento de 8,6 por ciento.
- En diciembre, la **actividad agrícola**, sólo registró la cosecha de papa, alfalfa, otros pastos cultivados, plátano y habas, obteniéndose una producción total de 64 855 toneladas, significando un crecimiento de 12,3 por ciento en esta actividad.
- Igualmente, al finalizar el año, esta actividad acumuló un crecimiento de 11,7 por ciento, observándose los mayores aumentos en la producción de avena forrajera, papa, café, alfalfa, cebada forrajera y quinua, debido a la mayor superficie cosechada y rendimiento por hectárea.

**CUADRO N° 2**  
**SECTOR AGROPECUARIO 1/**  
**(Miles de toneladas)**

Subsectores	Estructura Porcentual 2013 2/	Diciembre			Enero - Diciembre				
		2014	2015	Var.%	Contribución 3/	2014	2015	Var.%	Contribución 3/
<b>AGRÍCOLA 2/</b>	<b>69,3</b>			<b>12,3</b>	<b>4,9</b>			<b>11,7</b>	<b>8,2</b>
<b>Orientada al mcdo interno 2/</b>	<b>69,3</b>			<b>12,3</b>	<b>4,9</b>			<b>11,7</b>	<b>8,2</b>
Quinua	3,2	0,0	0,0	-	-	36,2	38,2	5,7	0,2
Cebada Grano	1,5	0,0	0,0	-	-	29,9	30,6	2,1	0,0
Papa	26,1	18,7	22,5	20,4	4,6	663,0	721,6	8,8	2,3
Oca	1,3	0,0	0,0	-	-	31,6	32,3	2,2	0,0
Haba	1,3	0,0	0,0	27,8	0,0	14,3	15,7	9,9	0,1
Avena Forrajera	13,0	0,0	0,0	-	-	1 310,0	1 551,2	18,4	2,5
Cebada Forrajera	3,6	0,0	0,0	-	-	369,1	401,3	8,7	0,3
Café	2,9	0,0	0,0	-	-	4,8	6,5	36,9	0,7
Alfalfa	7,6	30,9	31,4	1,7	0,2	792,8	945,5	19,3	1,5
Otros Pastos Cultivados	3,5	9,9	10,0	0,7	0,0	150,6	156,1	3,6	0,1
Otros cultivos 2/	5,3	0,3	0,3	12,1	0,1	60,7	63,7	4,9	0,3
<b>PECUARIA 2/</b>	<b>30,7</b>			<b>2,0</b>	<b>1,2</b>			<b>1,3</b>	<b>0,4</b>
Carne de vacuno 4/	8,0	1,2	1,2	1,9	0,3	20,7	21,0	1,6	0,1
Carne de ovino 4/	3,3	0,5	0,5	0,3	0,0	10,3	10,4	0,5	0,0
Carne de alpaca 4/	1,3	0,2	0,2	2,0	0,0	5,9	6,0	0,2	0,0
Leche 4/	6,7	5,2	5,5	4,7	0,5	96,1	98,9	2,8	0,2
Lana de ovino 4/	1,8	0,4	0,3	-2,3	-0,1	4,7	4,8	0,6	0,0
Fibra de alpaca 4/	4,5	0,3	0,3	0,9	0,1	2,7	2,7	0,3	0,0
Otros pdtos pecuarios 2/	5,1	3,7	3,8	3,3	0,3	56,9	57,5	0,9	0,0
<b>SECTOR AGROPECUARIO 2/</b>	<b>100,0</b>			<b>6,1</b>	<b>6,1</b>			<b>8,6</b>	<b>8,6</b>

1/ Cifras preliminares

2/ Millones de soles - A precios de 2007

3/ En base a la estructura de similar período de 2014

4/ Peso neto

Fuente: Dirección Regional de Agricultura – Puno

Elaboración: BCRP, Sucursal Puno. Departamento de Estudios Económicos

- La **producción pecuaria** en diciembre registró un crecimiento de 2,0 por ciento interanual, debido a la mayor producción de leche (4,7 por ciento), otros productos pecuarios (3,3 por ciento), carne de alpaca (2,0 por ciento), carne de vacuno (1,9 por ciento) y fibra de alpaca (0,9 por ciento), pese al descenso de lana de ovino (-2,3 por ciento). Asimismo, en todo el año 2015, esta actividad se incrementó en 1,3 por ciento interanual, esencialmente por la mayor producción de leche y carne de vacuno.



- En cuanto al avance de las siembras, correspondiente a la actual campaña agrícola (2015/2016), de agosto a diciembre se registró un incremento de 9,6 por ciento respecto a similar período de 2014, destacando los aumentos de papa (13 687 hectáreas adicionales); así como, de avena forrajera y quinua (2 615 y 1 790 hectáreas, respectivamente), entre otros. Solamente disminuyó la siembra de cebada forrajera (-746 hectáreas).

**CUADRO N° 3**  
**SUPERFICIE SEMBRADA 1/**  
(Hectáreas)

	Campaña Agrícola 2/		Variación	
	2014/2015	2015/2016	Absoluta	Porcentual
<b>CULTIVOS TRANSITORIOS</b>	<b>239 699</b>	<b>260 083</b>	<b>20 384</b>	<b>8,5</b>
Quinua	34 640	36 430	1 790	5,2
Cebada Grano	27 091	27 750	659	2,4
Papa	57 438	71 125	13 687	23,8
Oca	3 774	3 939	165	4,4
Haba	10 769	10 846	77	0,7
Avena Forrajera	59 532	62 147	2 615	4,4
Cebada Forrajera	17 862	17 116	-746	-4,2
Otros cultivos transitorios	28 593	30 730	2 137	7,5
<b>CULTIVOS PERMANENTES</b>	<b>3 486</b>	<b>6 568</b>	<b>3 082</b>	<b>88,4</b>
Café	0	0	0	-
Alfalfa	3 134	5 678	2 544	81,2
Otros Pastos Cultivados	342	890	548	160,2
Otros cultivos permanentes	10	0	-10	-100,0
<b>Total</b>	<b>243 185</b>	<b>266 651</b>	<b>23 466</b>	<b>9,6</b>

1/ Cifras preliminares

2/ De agosto a diciembre

Fuente: Dirección Regional de Agricultura – Puno

Elaboración: BCRP, Sucursal Puno. Departamento de Estudios Económicos

## 1.2 Sector pesca

- El sector pesca, en diciembre presentó un incremento de 33,5 por ciento, respecto a similar mes de 2014, definido por la mayor producción de trucha en jaulas flotantes (34,1 por ciento). Adicionalmente, se incrementó la pesca de mauri, pejerrey y carachi, y la caída de ispi y trucha natural, pero no incidió significativamente en el resultado final.

**CUADRO N° 4**  
**SECTOR PESCA**  
(En toneladas)

	Diciembre			Enero - Diciembre		
	2014	2015	Var %	2014	2015	Var %
<b>Consumo Humano Directo</b>	<b>2 805</b>	<b>3 721</b>	<b>32,6</b>	<b>27 316</b>	<b>33 205</b>	<b>21,6</b>
- Boga	0	0	-	0	0	-
- Carachi	15	17	9,8	231	153	-33,5
- Ispi	26	9	-65,2	89	104	16,4
- Suche	0	0	-	0	0	-100,0
- Mauri	1	1	17,8	5	25	374,4
- Pejerrey	6	7	16,5	124	103	-17,2
- Trucha Natural	11	5	-59,8	75	93	24,0
- Trucha Crianza	2 746	3 683	34,1	26 791	32 727	22,2
<b>SECTOR PESCA 1/</b>			<b>33,5</b>			<b>21,9</b>

1/ A precios de 2007

FUENTE: Dirección Regional de la Producción – Puno

Elaboración: BCRP, Sucursal Puno. Departamento de Estudios Económicos

- Al finalizar el año, el sector registró un crecimiento de 21,9 por ciento interanual, igualmente resultado de la mayor producción de trucha en jaulas flotantes (22,2 por ciento), debido a la mayor importación de ovas de esta especie. Este importante aumento, fue contrarrestado

ligeramente por la disminución de la pesca de carachi (-33,5 por ciento) y pejerrey (-17,2 por ciento).

### 1.3 Sector minería

- En diciembre, la actividad minera se contrajo en 11,0 por ciento, respecto a su similar del año anterior, sustentado en especial por la menor extracción de estaño (-23,2 por ciento), cuyo VBP representó el 42,2 por ciento del total minero, también se redujo la extracción de plata (-46,4 por ciento); siendo atenuados por la mayor extracción de plomo (36,1 por ciento), zinc (4,5 por ciento) y oro (0,9 por ciento), representando este último, el 50,9 por ciento del VBP.

**CUADRO N° 5  
SECTOR MINERÍA 1/**

(Variación % real respecto a similar período del año anterior)

	Estructura	Diciembre				Enero - Diciembre			
		Porcentual 2013 2/	2014	2015	Var %	Contribución 3/	2014	2015	Var %
Estaño (TMF)	46,7	2 396	1 841	-23,2	-11,3	23 105	19 510	-15,6	-6,9
Plomo (TMF)	1,3	205	279	36,1	0,6	1 528	2 705	77,1	1,0
Oro (kg-f)	46,3	422	426	0,9	0,4	4 983	4 678	-6,1	-3,1
Plata (kg-f)	3,0	1 003	538	-46,4	-0,9	12 974	6 149	-52,6	-1,2
Zinc (TMF)	2,7	238	248	4,5	0,1	2 043	2 583	26,5	0,5
<b>SECTOR MINERÍA 2/</b>	<b>100,0</b>			<b>-11,0</b>	<b>-11,0</b>			<b>-9,7</b>	<b>-9,7</b>

1/ Cifras preliminares

2/ A precios de 2007

3/ En base a la estructura porcentual de similar período de 2014

Fuente: Ministerio de Energía y Minas

Elaboración: BCRP, Sucursal Puno. Departamento de Estudios Económicos

**GRÁFICO N°1  
PUNO: EVOLUCIÓN DE LA PRODUCCIÓN MINERA**  
(Variación % real respecto a similar mes del año anterior)

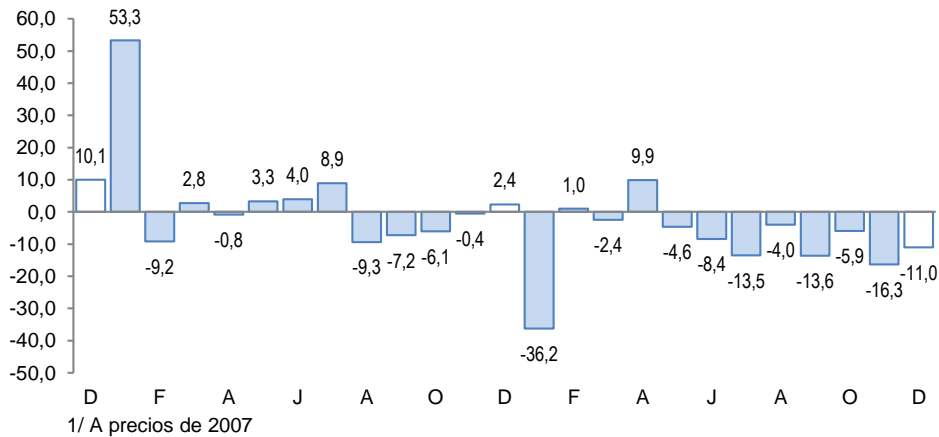

- En el acumulado de todo el año, la actividad minera registró una disminución de 9,7 por ciento interanual, lo que se debió principalmente a la caída en la extracción de plata (-52,6 por ciento), estaño (-15,6 por ciento) y oro (-6,1 por ciento).
- En diciembre el precio promedio del estaño fue cUS\$/lb 668,78 menor en 0,3 por ciento respecto al mes anterior. En el caso del precio de la onza troy de oro fue de US\$ 1068,31 menor en 1,6 por ciento comparado con el mes anterior.



## 2. Otros indicadores sectoriales

### 2.1 Sector manufactura

- En diciembre, el desempeño de la actividad manufacturera, mostró un incremento de 231,1 por ciento interanual; resultado de la mayor producción de cal (244,5 por ciento) y productos de panadería (59,5 por ciento), motivada por el aumento de la demanda; sin embargo, este comportamiento positivo fue atenuado principalmente por la caída de bebidas gaseosas (-13,1 por ciento) y ladrillos (-18,3 por ciento).

**CUADRO N° 6**  
**SECTOR MANUFACTURA 1/**  
(Variación % real respecto a similar período del año anterior)

	Estructura Porcentual 2013 2/	Diciembre 2015		Enero - Diciembre 2015	
		Var %	Contribución 3/	Var %	Contribución 3/
<b>MANUFACTURA NO PRIMARIA</b>	<b>100,0</b>	<b>231,1</b>	<b>231,1</b>	<b>42,9</b>	<b>42,9</b>
. Bebida Gaseosas	1,9	-13,1	-0,3	-23,3	-0,4
. Pdtos de Panadería	1,0	59,5	1,0	18,8	0,2
. Ladrillos	0,7	-18,3	-0,2	-6,1	0,0
. Cemento	44,7	-	0,0	-100,0	-18,9
. Cal (*)	49,2	244,5	230,6	82,5	62,4
. Prendas de Vestir	2,4	-32,3	0,0	-22,4	-0,5
. Muebles	0,1	28,2	0,0	-30,4	0,0
<b>SECTOR MANUFACTURA</b>	<b>100,0</b>	<b>231,1</b>	<b>231,1</b>	<b>42,9</b>	<b>42,9</b>

1/ Cifras preliminares

(\*) Información estimada desde octubre 2015

2/ A precios de 2007

3/ En base a la estructura porcentual de similar período de 2014

FUENTE: Empresas industriales respectivas, Dirección Regional de la Producción

Elaboración: BCRP, Sucursal Puno. Departamento de Estudios Económicos

**GRÁFICO N°2**  
**PUNO: EVOLUCIÓN DE LA PRODUCCIÓN MANUFACTURERA NO PRIMARIA**  
(Variación % real respecto a similar mes del año anterior)

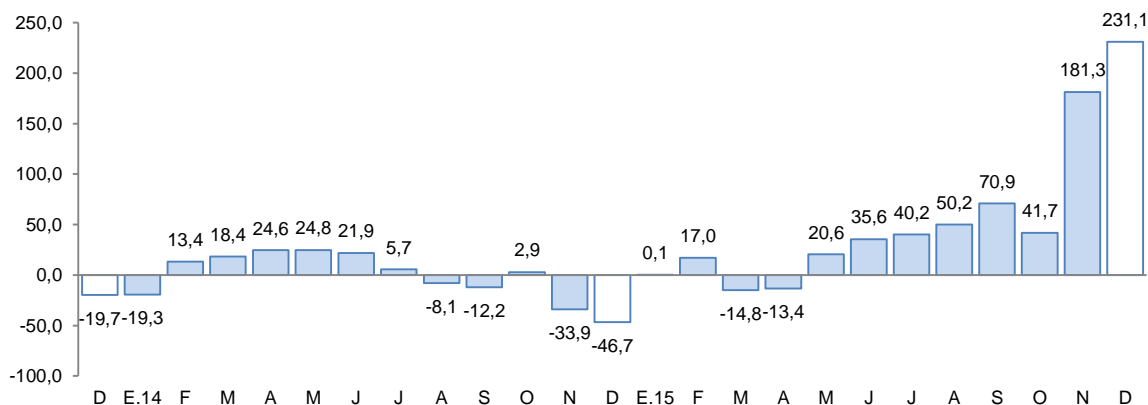

Fuente: BCRP, Sucursal Puno en base a información de empresas y Dirección Regional de Producción

- En el transcurso de todo el año 2015, esta actividad acumuló un crecimiento de 42,9 por ciento, por la mayor producción de cal (82,5 por ciento), contrarrestado por la producción nula de cemento, debido al cambio de línea de producción de la empresa Cemento Sur.



## 2.2 Arribos a los establecimientos de hospedaje

- El número de arribos de turistas a los establecimientos de hospedaje (57 255) en la región se incrementó en 0,9 por ciento interanual en diciembre, lo que se traduce en un ritmo de crecimiento menor al registrado en similar mes de 2014 (6,0 por ciento). El resultado presentado obedeció al incremento del arribo de turistas nacionales (2,5 por ciento), atenuado por la menor afluencia de extranjeros (-2,4 por ciento).
- Igualmente, en el acumulado de todo el año, esta actividad presentó un crecimiento de 7,0 por ciento interanual, por el aumento de turistas nacionales (14,3 por ciento), contrarrestado por la disminución de turistas extranjeros (-2,7 por ciento).

**GRÁFICO N°3**  
**PUNO: EVOLUCIÓN DE ARRIBOS A ESTABLECIMIENTOS DE HOSPEDAJE**  
(Variación %)

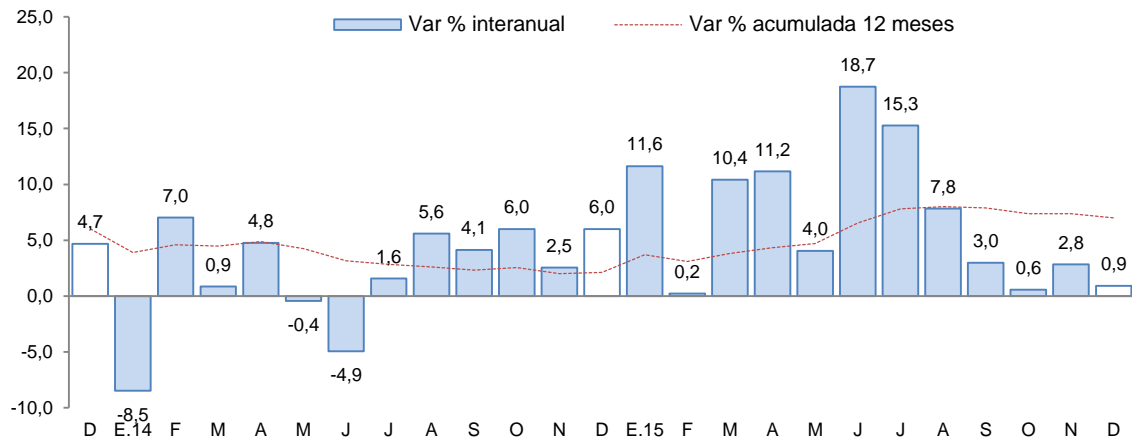

Fuente: Encuesta Mensual a Establecimientos de Hospedaje Temporal - MINCETUR

## II. ASPECTOS LABORALES

### 3. Empleo

- El empleo en las ciudades de Puno y Juliaca, en empresas privadas formales de 10 a más trabajadores, aumentó 5,3 por ciento interanual en diciembre, debido a la mayor captación de trabajadores para el sector extractivo (16,2 por ciento), en especial para la producción de trucha en jaulas flotantes. Asimismo, se incrementó el número de trabajadores en el sector servicios (8,0 por ciento), por el incremento de trabajadores en una universidad privada por aumento de servicios académicos, en algunos establecimientos financieros y empresas de servicios sociales y comunales. También, aumento el número de personal en el sector industria manufacturera (3,5 por ciento) y en comercio (1,1 por ciento). Sólo disminuyó la contratación de personal en el sector transporte, almacenes y comunicaciones (-8,3 por ciento).

**CUADRO N° 7**  
**CIUDAD DE PUNO: ÍNDICE MENSUAL DE EMPLEO EN EMPRESAS PRIVADAS FORMALES**  
**DE 10 Y MÁS TRABAJADORES POR RAMA DE ACTIVIDAD ECONÓMICA 1/**  
**(Octubre 2010 = 100)**

	Diciembre			Enero - Diciembre		
	2 014	2 015	Var %	2 014	2 015	Var %
Extractiva 2/	164,8	191,4	16,2	165,5	179,3	8,3
Industria manufacturera	92,0	95,2	3,5	93,1	93,4	0,3
Comercio	165,1	166,9	1,1	160,8	165,2	2,7
Transporte, almacenes y comunicaciones	136,8	125,5	-8,3	129,5	127,0	-1,9
Servicios 3/	153,4	165,7	8,0	131,1	142,5	8,7
<b>TOTAL</b>	<b>149,1</b>	<b>157,1</b>	<b>5,3</b>	<b>132,5</b>	<b>140,9</b>	<b>6,3</b>

Nota: La información corresponde al primer día de cada mes

1/ Cifras preliminares

2/ Conformada por las subramas agricultura, pesca y minería

3/ Conformada por las subramas servicios prestados a empresas, restaurantes y hoteles, establecimientos financieros, enseñanza, servicios sociales y comunales, y electricidad, gas y agua

Fuente: MTPE - Encuesta Nacional de Variación del Empleo (ENVME)

Elaboración: BCRP, Sucursal Puno. Departamento de Estudios Económicos

**GRÁFICO N°4**  
**CIUDADES DE PUNO Y JULIACA: EVOLUCIÓN DEL EMPLEO FORMAL URBANO EN**  
**EMPRESAS DE MÁS DE 10 TRABAJADORES**  
**(Variación % respecto a similar mes del año anterior)**

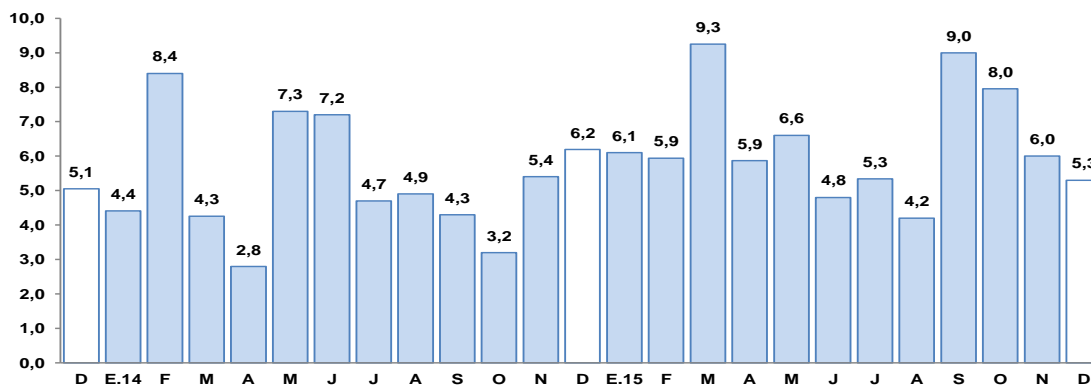

Fuente: Ministerio de Trabajo y Promoción del Empleo

### III. SECTOR EXTERNO

#### 4. Exportaciones

- Las exportaciones de Puno sumaron en diciembre US\$ 130,8 millones, 70,6 por ciento mayor, respecto a igual mes del pasado año. Las exportaciones tradicionales crecieron 69,8 por ciento y las no tradicionales se incrementaron en 119,1 por ciento.

**CUADRO N° 8**  
**PUNO: EXPORTACIONES POR GRUPO DE PRODUCTOS**

RUBROS	Valor FOB en millones de US\$				Tasa de crecimiento (%)		
	nov-15	dic-15	ene-dic 14	ene-dic 15	Mes	12 Meses	Acum.
<b>Productos Tradicionales</b>	<b>95,7</b>	<b>128,1</b>	<b>854,7</b>	<b>1 249,5</b>	<b>33,8</b>	<b>69,8</b>	<b>46,2</b>
. Agropecuarios	1,3	1,1	6,2	5,1	-15,9	1 221,7	-17,3
. Mineros	94,4	127,0	848,6	1 244,4	34,5	68,6	46,6
<b>Productos No Tradicionales</b>	<b>2,5</b>	<b>2,7</b>	<b>14,4</b>	<b>23,0</b>	<b>7,0</b>	<b>119,1</b>	<b>59,6</b>
. Agropecuarios	1,6	0,8	8,4	7,7	-49,0	16,9	-7,7
. Pesqueros	0,2	0,4	3,7	4,0	119,7	25,6	7,8
. Textiles	0,2	1,0	1,5	5,9	430,3	658,8	301,2
. Resto de no tradicionales 1/	0,5	0,4	0,9	5,4	-14,3	513,5	511,2
<b>Total</b>	<b>98,2</b>	<b>130,8</b>	<b>869,2</b>	<b>1 272,5</b>	<b>33,1</b>	<b>70,6</b>	<b>46,4</b>

1/ Productos maderos y papeles, químicos, minería no metálicos, sidero metalúrgicos y joyería, metal mecánicos, sombreros de punto, fundas, instrumentos musicales, pieles y sus manufacturas.

FUENTE: SUNAT. [www.sunat.gob.pe](http://www.sunat.gob.pe)

- En las exportaciones tradicionales (US\$ 128,1 millones), el crecimiento interanual fue resultado del mayor valor exportado de productos mineros (68,6 por ciento), principalmente oro (101,9 por ciento) y estaño (21,4 por ciento); y productos agropecuarios (12,2 veces más), en especial café. Las exportaciones tradicionales representan el 97,9 por ciento del total exportado.
- En las exportaciones no tradicionales (US\$ 2,7 millones), el crecimiento interanual, se sustenta esencialmente en la mayor exportación de productos textiles (6,6 veces más), en especial de fibras textiles (7,1 veces más); productos pesqueros (25,6 por ciento), en especial trucha congelada; productos agropecuarios (16,9 por ciento), principalmente quinua excepto para la siembra (4,6 por ciento); y el resto de productos no tradicionales (5,1 veces más), principalmente productos de minería no metálica (cemento y materiales de construcción). Las exportaciones no tradicionales, en conjunto representan el 2,1 por ciento del total exportado.
- De enero a diciembre 2015, las exportaciones acumularon un valor de US\$ 1 272,5 millones, 46,4 por ciento mayor al valor exportado en igual periodo del pasado año. Las exportaciones tradicionales presentaron un crecimiento de 46,2 por ciento y las no tradicionales aumentaron 59,6 por ciento.
- En el acumulado de exportaciones tradicionales (US\$ 1 249,5 millones), se observó un crecimiento en la exportación de productos mineros (46,6 por ciento), atenuado por la menor exportación de productos agropecuarios (-17,3 por ciento). En los productos mineros, destacó la exportación de oro (149,2 por ciento), atenuado por la menor exportación de estaño (-29,6 por ciento).
- Por su parte, en el acumulado de productos no tradicionales (US\$ 23,0 millones), el incremento fue explicado por la mayor exportación de productos textiles (3,0 veces más), en especial fibras textiles (5,3 veces más); y productos pesqueros (7,8 por ciento), principalmente trucha congelada; y del resto de productos no tradicionales (5,1 veces), principalmente productos de minería no metálica (cemento y materiales de construcción). Este crecimiento fue atenuado por la menor exportación de productos agropecuarios (-7,7 por ciento), en especial quinua excepto para la siembra (-20,5 por ciento).

- El destino de las exportaciones se concentra en el bloque económico europeo que adquieren, en conjunto, el 58,4 por ciento del total exportado; siendo el principal mercado Suiza con el 44,4 por ciento, seguido por los Países Bajos (6,4 por ciento) y España (2,1 por ciento). En otros bloques fueron importantes las exportaciones hacia Estados Unidos (17,0 por ciento), India (15,9 por ciento) y Japón (4,6 por ciento). Los principales productos exportados fueron; oro, estaño, fibras textiles, quinua, cemento y materiales de construcción.

## 5. Importaciones

- Las importaciones en diciembre fueron de US\$ 23,3 millones, 6,0 por ciento mayor, respecto a igual mes del año pasado; siendo importantes en el crecimiento, los bienes de capital (70,5 por ciento) y los insumos (30,8 por ciento); atenuados por la disminución de los bienes de consumo (-29,6 por ciento).
- Dentro del total de importaciones, destaca la participación de los insumos para la agricultura (51,1 por ciento), alimentos y bebidas (25,6 por ciento) e insumos para la industria (13,1 por ciento).
- De enero a diciembre 2015, las importaciones acumularon un valor de US\$ 258,1 millones, 28,6 por ciento menor al valor importado en igual periodo del pasado año. Donde destacan reducciones en la importación de bienes de capital (-65,5 por ciento), bienes de consumo (-30,7 por ciento) e insumos (-25,7 por ciento).

**CUADRO N° 9  
PUNO: IMPORTACIONES SEGÚN USO O DESTINO ECONÓMICO**

RUBROS	Valor FOB en millones de US\$				Tasa de crecimiento (%)		
	nov-15	dic-15	ene-dic 14	ene-dic 15	Mes	12 Meses	Acum.
<b>Bienes de Consumo</b>	<b>7,7</b>	<b>6,5</b>	<b>133,5</b>	<b>92,5</b>	<b>-15,2</b>	<b>-29,6</b>	<b>-30,7</b>
. Alimentos y Bebidas	7,2	6,0	123,8	83,9	-16,6	-33,5	-32,3
. Productos Farmacéuticos	0,0	0,2	1,6	1,4	3 894,3	0,0	-16,2
. Otros 1/	0,6	0,4	8,0	7,2	-32,8	14,1	-9,7
<b>Insumos</b>	<b>14,6</b>	<b>16,0</b>	<b>218,3</b>	<b>162,3</b>	<b>9,9</b>	<b>30,8</b>	<b>-25,7</b>
. Combustibles y Lubricantes	0,9	1,1	1,2	4,3	21,6	43 518,0	256,8
. Insumos para la Agricultura	10,8	11,9	179,0	128,6	10,1	19,3	-28,1
. Insumos para la Industria	2,9	3,0	38,1	29,3	5,8	35,4	-23,0
<b>Bienes de Capital</b>	<b>0,0</b>	<b>0,7</b>	<b>9,7</b>	<b>3,3</b>	<b>1 799,1</b>	<b>70,5</b>	<b>-65,5</b>
. Maquinaria y Equipo	0,0	0,5	3,2	2,1	0,0	9 745,0	-35,0
. Materiales de Construcción	0,0	0,1	4,9	0,7	92,8	-81,5	-85,5
. Otros 2/	0,0	0,1	1,5	0,5	0,0	555,1	-65,3
<b>Total</b>	<b>22,3</b>	<b>23,3</b>	<b>361,5</b>	<b>258,1</b>	<b>4,4</b>	<b>6,0</b>	<b>-28,6</b>

1/ Otros: Utensilios Domésticos y Electrodom. y Veh. Uso Part.

2/ Otros: Partes y Piezas y Herramientas

FUENTE: SUNAT. [www.sunat.gob.pe](http://www.sunat.gob.pe)

## IV. CRÉDITO Y DEPÓSITOS<sup>2</sup>

### 6. Crédito

- El crédito registró una disminución de 1,7 por ciento interanual en diciembre, la cual significó un ritmo de crecimiento menor al registrado en similar mes de 2014 (4,3 por ciento).
- Según tipo de moneda, el 95,3 por ciento del crédito total fue otorgado en moneda nacional (S/ 2 719 millones), el cual creció 0,4 por ciento respecto al mes anterior, y 0,6 por ciento a 12 meses. Por su parte, el crédito otorgado en moneda extranjera (US\$ 456 millones) se redujo 3,8 por ciento en el mes y 32,9 por ciento interanual.

**CUADRO N° 10  
PUNO: CRÉDITO**

	SalDOS en millones de soles		Tasa de crecimiento (%)	
	Nov-15	Dic-15	Mes	12 Meses
<b>Banco de la Nación</b>	<b>128</b>	<b>128</b>	<b>0,4</b>	<b>11,3</b>
<b>Agrobanco</b>	<b>42</b>	<b>42</b>	<b>0,2</b>	<b>-6,9</b>
<b>Banca Múltiple</b>	<b>1 473</b>	<b>1 470</b>	<b>-0,2</b>	<b>34,3</b>
<b>Instituciones No Bancarias</b>	<b>1 203</b>	<b>1 211</b>	<b>0,6</b>	<b>-26,4</b>
Financieras	204	206	0,8	-64,1
Cajas Municipales	805	813	1,0	3,1
Cajas Rurales	107	108	0,5	-29,0
Edpymes	87	84	-3,1	-36,3
<b>TOTAL</b>	<b>2 846</b>	<b>2 851</b>	<b>0,2</b>	<b>-1,7</b>
<b>Empresas</b>	<b>1 975</b>	<b>1 974</b>	<b>0,0</b>	<b>-5,9</b>
<b>Personas</b>	<b>871</b>	<b>877</b>	<b>0,7</b>	<b>9,3</b>
Consumo	772	776	0,4	8,5
Hipotecario	99	101	2,5	15,3
MN	2 708	2 719	0,4	0,6
ME	138	133	-3,8	-32,9
ME (Mill. US\$)	46	45	-3,8	-32,9

Fuente: SBS y AFP.

Elaboración: BCRP, Sucursal Puno. Departamento de Estudios Económicos.

- Por tipo de institución, el crédito otorgado por las instituciones no bancarias, que concentran el 42,5 por ciento del crédito total, mostró una disminución de 26,4 por ciento interanual y fue resultado de menores créditos otorgados por las financieras (-64,1 por ciento), Edpymes (-36,3 por ciento) y cajas rurales (-29,0 por ciento); atenuado por las cajas municipales (3,1 por ciento). Mientras que la banca múltiple, que concentra el 51,6 por ciento de crédito total, creció en 34,3 por ciento interanual. Los créditos otorgados por el Banco de la Nación aumentaron en 11,3 por ciento, pero Agrobanco mostró una disminución de 6,9 por ciento interanual.

**GRÁFICO N° 5**  
**PUNO: VARIACIÓN PORCENTUAL DE LOS CRÉDITOS**  
 (Respecto a similar mes del año anterior)



- En cuanto al tipo de crédito, el financiamiento a personas aumentó 9,3 por ciento interanual, debido al crecimiento del crédito hipotecario y de consumo (15,3 y 8,5 por ciento, respectivamente). Mientras, el financiamiento a empresas registró una disminución de 5,9 por ciento interanual.

**GRÁFICO N° 6**  
**PUNO: VARIACIÓN PORCENTUAL DEL TIPO DE CRÉDITO**  
 (Respecto a similar mes del año anterior)

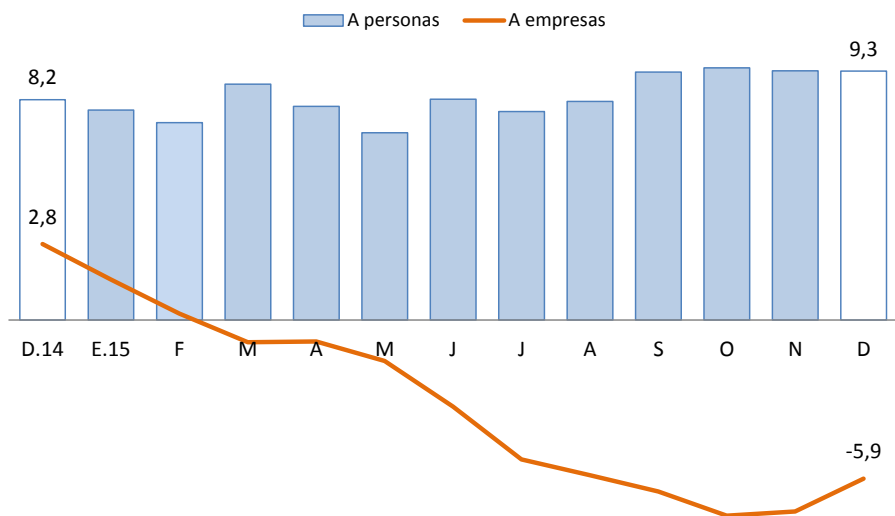

- La tasa de morosidad registrada en noviembre fue de 6,9 por ciento, 0,3 puntos porcentuales más respecto al mismo mes de 2014.

**CUADRO N° 11  
PUNO: MOROSIDAD**

	Tasa de Morosidad en puntos		Variación Absoluta	
	Oct-15	Nov-15	Mes	12 Meses
	<b>Banco de la Nación</b>	<b>1,2</b>	<b>1,3</b>	<b>0,1</b>
<b>Agrobanco</b>	<b>5,3</b>	<b>5,0</b>	<b>-0,3</b>	<b>1,7</b>
<b>Banca Múltiple</b>	<b>5,4</b>	<b>5,2</b>	<b>-0,2</b>	<b>0,2</b>
<b>Instituciones No Bancarias</b>				
Financieras	9,3	9,3	0,0	2,9
Cajas Municipales	9,1	9,4	0,3	-0,5
Cajas Rurales	8,7	8,5	-0,2	2,9
Edpymes	12,0	12,1	0,1	4,3
<b>TOTAL</b>	<b>6,9</b>	<b>6,9</b>	<b>0,0</b>	<b>0,3</b>

Fuente: SBS.

Elaboración: BCRP, Sucursal Puno. Departamento de Estudios Económicos.

- Cabe destacar, que el mayor incremento en la tasa de morosidad comparado con noviembre 2014, fue registrado por las Edpymes (4,3 puntos porcentuales), seguido de las cajas rurales y financieras (2,9 puntos porcentuales, en ambos casos) y Agrobanco (1,7 puntos porcentuales); además, en menor medida, el banco de la Nación (0,5 puntos porcentuales) y la banca múltiple (0,2 puntos porcentuales). Mientras, las cajas municipales redujeron su tasa de morosidad (-0,5 puntos porcentuales).

**GRÁFICO N° 7  
PUNO: TASA DE MOROSIDAD  
(Porcentaje)**

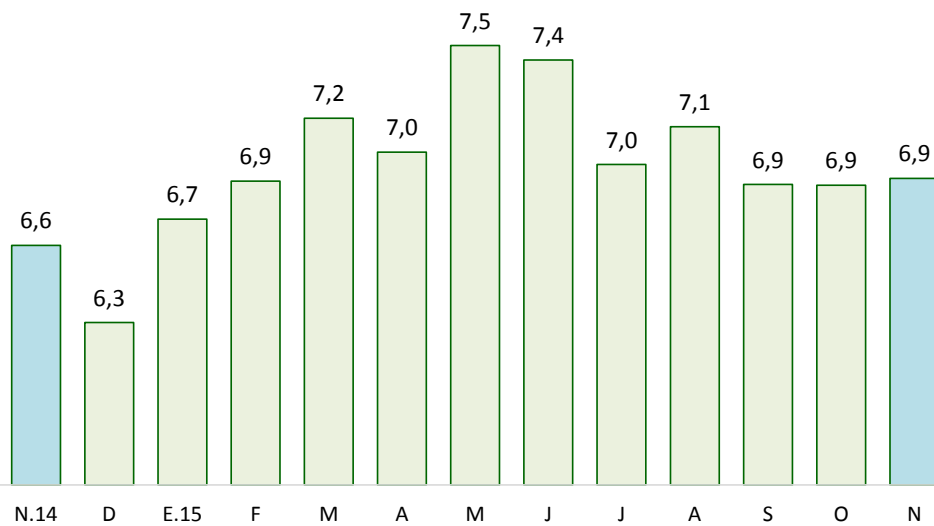

Fuente: SBS y AFP

## 7. Depósitos

- En diciembre, los depósitos disminuyeron 2,8 por ciento interanual, el cual significó un ritmo de crecimiento menor al registrado en similar mes de 2014 (10,5 por ciento).
- Por tipo de moneda, los depósitos en soles (S/ 1 103 millones), que representan el 84,6 por ciento de los depósitos totales, crecieron 3,0 por ciento en el mes, pero disminuyeron 0,5 por ciento a 12 meses. No obstante, en moneda extranjera (US\$ 68 millones) crecieron 4,9 por ciento respecto al mes anterior, pero se redujeron 14,1 por ciento interanual. La tasa de dolarización de los depósitos en diciembre fue de 15,4 por ciento, inferior en 2,1 puntos porcentuales frente a la tasa registrada en similar mes del pasado año (17,5 por ciento).

**CUADRO N° 12  
PUNO: DEPÓSITOS**

	Saldos en millones de soles		Tasa de crecimiento (%)	
	Nov-15	Dic-15	Mes	12 Meses
	<b>Banco de la Nación</b>	<b>308</b>	<b>332</b>	<b>7,9</b>
<b>Banca Múltiple</b>	<b>631</b>	<b>647</b>	<b>2,7</b>	<b>-5,5</b>
<b>Instituciones No Bancarias</b>	<b>324</b>	<b>325</b>	<b>0,2</b>	<b>1,5</b>
Financieras	9	9	0,1	26,0
Cajas Municipales	189	194	2,3	3,2
Cajas Rurales	126	122	-2,9	-2,4
<b>TOTAL</b>	<b>1 263</b>	<b>1 305</b>	<b>3,3</b>	<b>-2,8</b>
Vista	347	360	3,8	-15,4
Ahorro	494	530	7,2	4,2
A plazo	422	414	-1,7	1,5
MN	1 071	1 103	3,0	-0,5
ME	192	201	4,9	-14,1
ME (Mill. US\$)	64	68	4,9	-14,1

Fuente: SBS y AFP.

Elaboración: BCRP, Sucursal Puno. Departamento de Estudios Económicos.

- Según tipo de depósito, los depósitos de ahorros, que concentran el 40,6 por ciento de los depósitos totales, mostraron un incremento interanual de 4,2 por ciento. Así mismo, los depósitos a plazo crecieron 1,5 por ciento, mientras los depósitos a la vista disminuyeron 15,4 por ciento.
- Por tipo de instituciones, los depósitos en la banca múltiple, que concentran el 49,6 por ciento de los depósitos totales, disminuyeron 5,5 por ciento interanual. Sin embargo, los depósitos en instituciones no bancarias crecieron en 1,5 por ciento; esta variación reflejó, principalmente, el incremento de depósitos en financieras (26,0 por ciento) y cajas municipales (3,2 por ciento); siendo atenuada por las cajas rurales (-2,4 por ciento).



**GRÁFICO N° 8**  
**PUNO: VARIACIÓN PORCENTUAL DE LOS DEPÓSITOS**  
(Respecto a similar mes del año anterior)

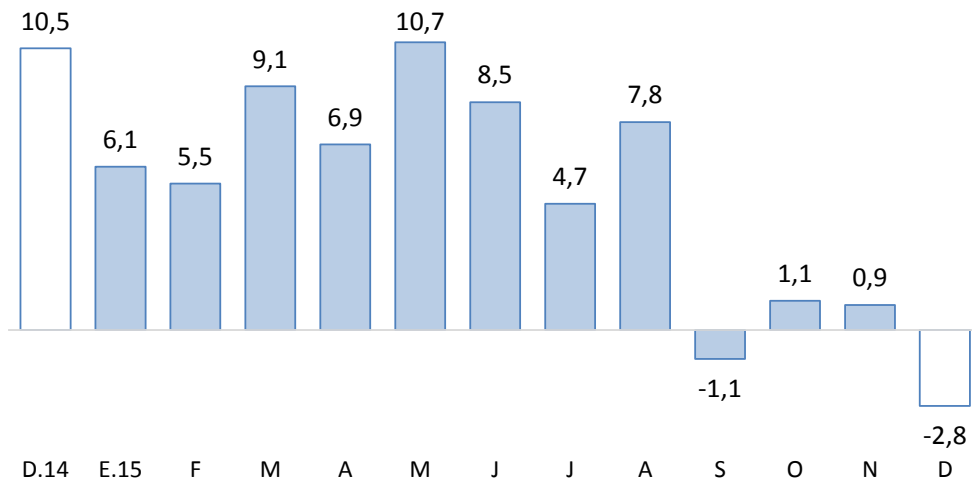

Fuente: SBS y AFP



## V. EJECUCIÓN DE PRESUPUESTO PÚBLICO

### 8. Ingresos del Gobierno Nacional

- El ingreso del Gobierno Nacional en el departamento de Puno, durante diciembre, creció 11,4 por ciento, interanual en términos reales; debido a incrementos en los ingresos tributarios (13,0 por ciento), atenuado por disminuciones en los ingresos no tributarios (-12,3 por ciento). Los ingresos tributarios representan el 95,0 por ciento del total de ingresos recaudados, y los no tributarios, el 5,0 por ciento restante.

**CUADRO N° 13**  
**PUNO: INGRESOS DEL GOBIERNO NACIONAL 1/ 2/**  
(Millones de soles)

RUBROS	DICIEMBRE			ENERO-DICIEMBRE		
	2014	2015	Var % real	2014	2015	Var % real
<b>I. INGRESOS TRIBUTARIOS</b>	<b>35,9</b>	<b>42,4</b>	<b>13,0</b>	<b>457,0</b>	<b>427,8</b>	<b>-9,5</b>
<b>1. Impuesto a la renta</b>	<b>12,0</b>	<b>13,4</b>	<b>7,7</b>	<b>159,6</b>	<b>167,4</b>	<b>1,6</b>
Personas naturales	3,6	3,1	-18,0	34,5	32,5	-5,1
Personas jurídicas	7,7	9,8	22,4	106,0	120,2	8,6
Regularización	0,6	0,5	-23,9	19,1	14,8	-25,5
<b>2. Impuestos a la Importación</b>	<b>0,0</b>	<b>0,1</b>	<b>291,6</b>	<b>1,1</b>	<b>0,6</b>	<b>-48,6</b>
<b>3. Impuestos a la Prod. y consumo</b>	<b>19,3</b>	<b>23,6</b>	<b>16,9</b>	<b>265,4</b>	<b>235,5</b>	<b>-14,0</b>
Impuesto General a las Ventas	19,0	23,2	17,2	261,9	231,9	-14,2
Interno	8,5	7,9	-11,1	93,3	85,9	-9,7
Importaciones	10,5	15,3	40,3	168,6	145,9	-16,6
Impuesto Selectivo al Consumo 2/	0,3	0,3	-2,3	3,5	3,7	-2,5
<b>4. Otros ingresos</b>	<b>4,6</b>	<b>5,2</b>	<b>8,7</b>	<b>30,9</b>	<b>24,2</b>	<b>-25,8</b>
<b>II. INGRESOS NO TRIBUTARIOS</b>	<b>2,5</b>	<b>2,2</b>	<b>-12,3</b>	<b>23,4</b>	<b>23,6</b>	<b>-6,1</b>
<b>TOTAL</b>	<b>38,4</b>	<b>44,6</b>	<b>11,4</b>	<b>480,4</b>	<b>451,4</b>	<b>-9,3</b>

1/ Información actualizada al 31 de diciembre de 2015.

2/ Incluye el Impuesto Selectivo al Consumo interno y de importaciones.

Fuente: SUNAT.

Elaboración: BCRP, Sucursal Puno, Departamento de Estudios Económicos.

### 9. Ejecución del Presupuesto de Gastos del Gobierno General

- La ejecución del presupuesto de gastos en el departamento de Puno, durante diciembre, presentó un incremento de 6,8 por ciento, interanual en términos reales; debido a mayores gastos del Gobierno Nacional (15,1 por ciento), en especial, gastos de capital (59,7 por ciento); y de los Gobiernos Locales (11,9 por ciento), principalmente, gastos de capital (18,8 por ciento). Este crecimiento fue atenuado por menores gastos del Gobierno Regional (-7,9 por ciento), especialmente, gastos de capital (-11,5 por ciento).

**CUADRO N° 14**  
**PUNO: EJECUCIÓN DEL PRESUPUESTO DE GASTOS DEL GOBIERNO GENERAL**  
(Millones de soles)

RUBROS	DICIEMBRE			ENERO-DICIEMBRE		
	2014	2015	Var. % real	2014	2015	Var. % real
Gobierno Nacional	256,2	307,8	15,1	1 782,8	1 857,6	0,5
Gobierno Regional	231,6	222,6	-7,9	1 304,2	1 310,0	-3,1
Gobiernos Locales	255,2	298,1	11,9	1 107,0	966,4	-16,0
<b>Total</b>	<b>743,0</b>	<b>828,5</b>	<b>6,8</b>	<b>4 193,9</b>	<b>4 134,0</b>	<b>-5,0</b>
Corriente	375,1	351,3	-10,3	2 374,0	2 598,6	5,6
Capital	367,9	477,2	24,2	1 819,9	1 535,3	-18,8
Inversión Pública	350,7	383,5	4,8	1 774,2	1 380,5	-25,1

Fuente: BCRP-Departamento de Estadísticas Fiscales.

Elaboración: BCRP, Sucursal Puno, Departamento de Estudios Económicos.

- En tanto, el gasto corriente no financiero disminuyó 10,3 por ciento; mientras el gasto de capital se incrementó en 24,2 por ciento, debido al crecimiento de la inversión pública (4,8 por ciento).

## 9.1 Gasto corriente no financiero

- El gasto corriente no financiero presentó una disminución de 10,3 por ciento interanual en términos reales, debido a menores montos devengados por todos los niveles de gobierno; principalmente por la reducción de gastos en remuneraciones y transferencias. Esta reducción fue atenuada por mayores gastos en bienes y servicios; especialmente en el Gobierno Regional (22,0 por ciento) y Nacional (2,6 por ciento).

**CUADRO N° 15**  
**PUNO: GASTO CORRIENTE NO FINANCIERO**  
(Millones de soles)

RUBROS	DICIEMBRE			ENERO-DICIEMBRE		
	2014	2015	Var % real	2014	2015	Var % real
- Gobierno Nacional	152,5	134,8	-15,3	1 000,7	1 146,5	10,6
- Gobierno Regional	157,8	154,4	-6,3	1 016,8	1 111,7	5,5
- Gobiernos Locales	64,8	62,1	-8,3	356,4	340,4	-7,9
<b>TOTAL</b>	<b>375,1</b>	<b>351,3</b>	<b>-10,3</b>	<b>2 374,0</b>	<b>2 598,6</b>	<b>5,6</b>

Fuente: BCRP-Departamento de Estadísticas Fiscales.

Elaboración: BCRP, Sucursal Puno, Departamento de Estudios Económicos.

- En los doce meses del año, el gasto corriente no financiero se incrementó en 5,6 por ciento en términos reales, debido al crecimiento del gasto del Gobierno Nacional (10,6 por ciento) y Gobierno Regional (5,5 por ciento), atenuado por menores gastos de los Gobiernos Locales (-7,9 por ciento).

## 9.2 Inversión pública

- La inversión pública en Puno, correspondiente a los tres niveles de gobierno, totalizó en diciembre S/ 383,5 millones; 4,8 por ciento mayor, en términos reales, respecto a similar mes del año pasado. La inversión creció en los Gobiernos Locales (19,9 por ciento), siendo atenuada por menores inversiones del Gobierno Nacional (-14,1 por ciento) y del Gobierno Regional (-11,1 por ciento).

**CUADRO N° 16**  
**PUNO: INVERSIÓN PÚBLICA 1/**  
(Millones de soles)

RUBROS	DICIEMBRE			ENERO-DICIEMBRE		
	2014	2015	Var % real	2014	2015	Var % real
- Gobierno Nacional	88,9	79,7	-14,1	750,8	572,2	-26,4
- Gobierno Regional	73,5	68,2	-11,1	287,0	194,5	-35,0
- Gobiernos Locales	188,3	235,6	19,9	736,4	613,8	-19,8
<b>TOTAL</b>	<b>350,7</b>	<b>383,5</b>	<b>4,8</b>	<b>1 774,2</b>	<b>1 380,5</b>	<b>-25,1</b>

1/ Comprende la formación bruta de capital.

Fuente: BCRP-Departamento de Estadísticas Fiscales.

Elaboración: BCRP, Sucursal Puno, Departamento de Estudios Económicos.

- Durante los doce meses del año, la inversión pública acumuló un total de S/ 1 380,5 millones, 25,1 por ciento menor, respecto a similar periodo del pasado año. La inversión acumulada se redujo en el Gobierno Regional (-35,0 por ciento), Gobierno Nacional (-26,4 por ciento) y en los Gobiernos Locales (-19,8 por ciento).

**GRAFICO N° 9**  
**PUNO: VARIACIÓN PORCENTUAL REAL DE INVERSIÓN PÚBLICA**  
 (Respecto a similar mes del año anterior)

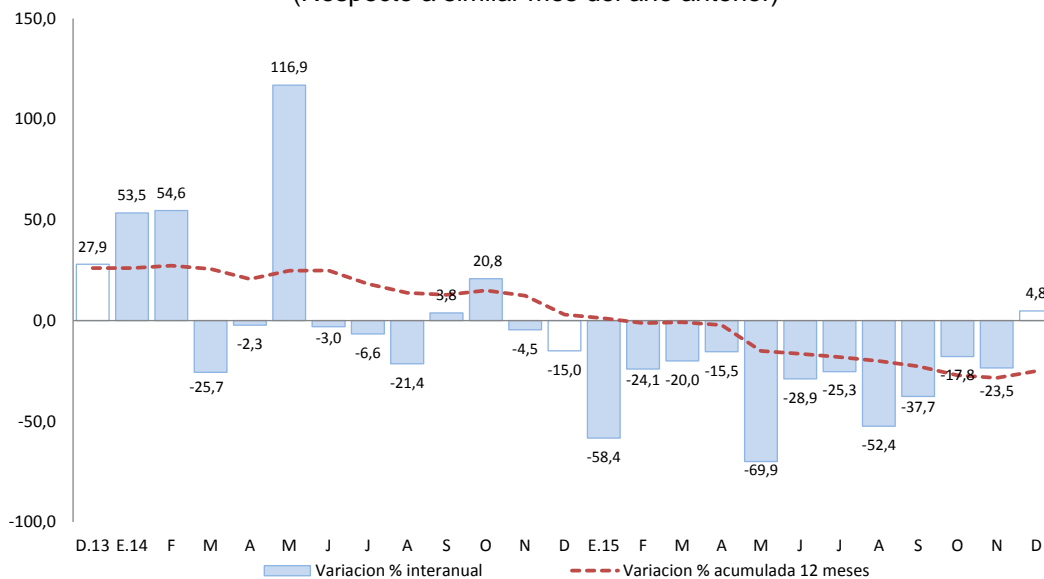

Fuente: Fuente: BCRP-Departamento de Estadísticas Fiscales.  
 Elaboración: BCRP, Sucursal Puno. Departamento de Estudios Económicos.

En cuanto a los principales proyectos que se ejecutaron entre enero y diciembre, fueron:

- Los “Pasos de frontera Desaguadero (Perú Bolivia)” con S/ 34,6 millones devengados a cargo del Gobierno Central, y un avance del 53,2 por ciento respecto de su PIM;
- El “Drenaje pluvial de la ciudad de Juliaca” con S/ 32,8 millones devengados a cargo de un Gobierno Local, y un avance del 25,4 por ciento respecto a su PIM; y
- El “Mejoramiento y ampliación del servicio de agua para el sistema de riego canal N, en los sectores de Corani, Aquesaya, Incalarka, Challapata y Melgar, de los distritos de Cupi y Umachiri, provincia de Melgar, región Puno” con S/ 30,2 millones devengados a cargo del Gobierno Central, y un avance del 97,0 por ciento respecto de su PIM.

**VI. ANEXOS**

ANEXO 1

PUNO: PRODUCCION AGROPECUARIA 1/  
(TM)

PRINCIPALES PRODUCTOS	2014	2015												PRINCIPALES PRODUCTOS
	DIC	ENE	FEB	MAR	ABR	MAY	JUN	JUL	AGO	SET	OCT	NOV	DIC	
<b>AGRICOLA</b>														<b>AGRICOLA</b>
Quinoa	0	0	0	259	27 524	10 438	0	0	0	0	0	0	0	Quinoa
Cañihua	0	0	0	267	2 919	1 277	0	0	0	0	0	0	0	Cañihua
Cebada Grano	0	0	0	141	11 707	18 318	404	0	0	0	0	0	0	Cebada Grano
Trigo	0	0	0	0	412	1 208	52	0	0	0	0	0	0	Trigo
Centeno Grano	0	0	0	0	0	0	75	0	0	0	0	0	0	Centeno Grano
Avena Grano	0	0	0	0	2 226	4 064	641	0	0	0	0	0	0	Avena Grano
Maiz Amiláceo	0	0	0	0	2 547	2 677	483	0	0	0	0	0	0	Maiz Amiláceo
Maiz Amarillo Duro	0	0	0	269	2 291	1 422	20	0	0	0	0	0	0	Maiz Amarillo Duro
Arroz	0	0	0	0	148	315	0	0	0	0	0	0	0	Arroz
Papa	18 705	0	3 586	48 828	360 151	275 574	5 363	0	0	0	0	5 591	22 526	Papa
Oca	0	0	0	144	16 862	14 103	1 152	0	0	0	0	0	0	Oca
Olluco	0	0	0	87	6 848	9 952	482	0	0	0	0	0	0	Olluco
Mashua	0	0	0	58	3 165	3 338	407	0	0	0	0	0	0	Mashua
Yuca	0	0	0	0	1 236	7 808	11 680	0	0	0	0	0	0	Yuca
Tarhui	0	0	0	0	0	1 364	418	0	0	0	0	0	0	Tarhui
Haba	9	476	713	1 349	5 504	7 381	238	0	0	0	0	0	12	Haba
Arveja	0	0	0	0	195	907	13	0	0	0	0	0	0	Arveja
Cebolla	0	260	890	2 211	2 666	2 450	0	0	0	0	0	0	0	Cebolla
Avena Forrajera	0	0	0	21 657	816 091	701 548	11 904	0	0	0	0	0	0	Avena Forrajera
Cebada Forrajera	0	0	0	3 951	181 018	215 412	880	0	0	0	0	0	0	Cebada Forrajera
Plátano	768	906	873	1 013	995	951	933	891	859	893	1 095	1 073	861	Plátano
Naranja	0	0	0	125	885	6 155	8 405	6 230	3 826	0	0	0	0	Naranja
Café	0	0	0	35	395	1 826	3 500	698	50	0	0	0	0	Café
Alfalfa	30 912	46 851	110 167	281 242	280 914	142 719	51 411	0	0	0	0	765	31 448	Alfalfa
Otros Pastos Cultivados	9 943	6 173	12 978	37 639	48 042	32 281	8 949	0	0	0	0	0	10 008	Otros Pastos Cultivados
<b>PECUARIA 2/</b>														<b>PECUARIA 2/</b>
Carne de Vacuno	1 208	1 275	1 529	1 673	2 331	2 396	2 354	2 127	1 826	1 644	1 293	1 311	1 231	Carne de Vacuno
Carne de Ovino	530	530	648	712	1 078	1 163	1 161	1 206	1 065	932	721	618	531	Carne de Ovino
Carne de Alpaca	214	330	455	462	685	698	685	672	556	457	404	332	218	Carne de Alpaca
Carne de Llama	100	96	120	125	180	207	197	173	144	132	102	83	101	Carne de Llama
Carne de Porcino	155	150	195	194	265	281	302	287	244	230	181	175	168	Carne de Porcino
Carne de Ave	252	247	292	276	276	296	293	285	275	272	256	255	252	Carne de Ave
Leche de Vacuno	5 243	8 720	12 720	13 465	12 915	10 467	8 726	6 936	5 957	4 778	4 150	4 552	5 490	Leche de Vacuno
Lana de Ovino	356	0	1 911	1 807	0	0	0	0	0	0	0	705	348	Lana de Ovino
Fibra de Alpaca	302	0	439	469	0	0	0	0	0	0	0	1 518	305	Fibra de Alpaca
Fibra de Llama	46	0	77	68	0	0	0	0	0	0	0	242	46	Fibra de Llama
Otros pdtos. Pecuarios	848	831	913	1 138	1 483	1 698	1 537	1 477	1 460	1 420	1 152	992	883	Otros pdtos. Pecuarios

1/ Cifras preliminares, actualizado al 11-01-2016

2/ Peso neto

FUENTE: Dirección Regional Agraria - Puno



**ANEXO 2**

**PUNO: SUPERFICIE AGRÍCOLA SEMBRADA 1/**

(Hectáreas)

PRINCIPALES CULTIVOS	2014	2015												PRINCIPALES CULTIVOS	
	DIC	ENE	FEB	MAR	ABR	MAY	JUN	JUL	AGO	SET	OCT	NOV	DIC		
Quinua	0	0	0	0	0	0	0	0	0	0	11 313	23 025	2 092	0	Quinua
Cañihua	118	0	0	0	0	0	0	0	0	0	966	3 149	1 366	42	Cañihua
Cebada Grano	100	0	0	0	0	0	0	0	0	1	2 221	17 609	7 919	0	Cebada Grano
Trigo	0	0	0	0	0	3	0	0	0	0	241	964	296	0	Trigo
Centeno Grano	0	0	0	0	0	0	0	0	0	0	0	55	20	0	Centeno Grano
Avena Grano	0	0	0	0	0	0	0	0	0	0	120	5 272	2 727	0	Avena Grano
Maiz Amiláceo	0	0	0	0	0	0	0	0	0	505	2 005	1 474	0	0	Maiz Amiláceo
Maiz Amarillo Duro	0	0	0	0	0	0	0	0	0	718	1 453	264	0	0	Maiz Amarillo Duro
Arroz	0	0	0	0	0	0	0	0	0	10	165	108	0	0	Arroz
Papa	1 404	0	0	0	0	0	645	1 273	3 654	10 789	27 992	14 345	14 345	0	Papa
Oca	0	0	0	0	0	0	0	0	240	1 255	2 322	122	0	0	Oca
Olluco	0	0	0	0	0	0	0	0	230	1 038	1 348	256	0	0	Olluco
Mashua	0	0	0	0	0	0	0	0	39	344	526	43	0	0	Mashua
Yuca	0	0	0	0	0	0	0	0	730	913	284	0	0	0	Yuca
Tarhui	0	0	0	0	0	0	0	0	1	214	1 106	0	0	0	Tarhui
Haba	0	0	0	0	0	0	0	11	1 630	5 384	3 769	63	0	0	Haba
Arveja	0	0	0	0	0	0	0	0	144	691	324	21	0	0	Arveja
Cebolla	53	0	0	0	0	0	0	0	4	34	246	159	38	1	Cebolla
Avena Forrajera	23 085	2 680	0	0	0	0	0	0	2	6	7 138	26 599	28 402	0	Avena Forrajera
Cebada Forrajera	10 824	1 240	0	0	0	0	0	0	0	6	645	4 635	11 780	0	Cebada Forrajera
Plátano	0	0	0	0	0	0	0	0	0	0	0	0	0	0	Plátano
Naranja	0	0	0	0	0	0	0	0	0	0	0	0	0	0	Naranja
Café	0	0	0	0	0	0	0	0	0	0	0	0	0	0	Café
Alfalfa	3 134	2 187	0	0	0	0	0	0	0	0	0	0	0	5 678	Alfalfa
Otros Pastos Cultivados	342	120	0	0	0	0	0	0	0	0	0	0	0	890	Otros Pastos Cultivados
<b>TOTAL</b>	<b>39 060</b>	<b>6 227</b>	<b>0</b>	<b>0</b>	<b>0</b>	<b>3</b>	<b>645</b>	<b>1 288</b>	<b>7 938</b>	<b>39 370</b>	<b>97 533</b>	<b>60 542</b>	<b>61 138</b>	<b>TOTAL</b>	

1/ Cifras preliminares. Además, no incluye superficie instalada de cultivos permanentes. Actualizado al 15-02-2016

FUENTE: Dirección Regional Agraria - Puno



**ANEXO 3**

**PUNO: EXTRACCION Y PRODUCCIÓN PESQUERA 1/  
(T.m.)**

	2014	2015												
	DIC	ENE	FEB	MAR	ABR	MAY	JUN	JUL	AGO	SET	OCT	NOV	DIC	
<b>CHD 2/</b>	<b>2 805</b>	<b>1 615</b>	<b>2 386</b>	<b>4 000</b>	<b>2 953</b>	<b>1 699</b>	<b>3 503</b>	<b>2 966</b>	<b>2 475</b>	<b>2 460</b>	<b>2 811</b>	<b>2 615</b>	<b>3 721</b>	<b>CHD 2/</b>
- Boga	0	0	0	0	0	0	0	0	0	0	0	0	0	- Boga
- Carachi	15	14	14	13	14	13	15	13	12	11	8	11	17	- Carachi
- Ispi	26	11	16	17	14	11	6	6	0	2	3	10	9	- Ispi
-Suche	0	0	0	0	0	0	0	0	0	0	0	0	0	-Suche
- Mauri	1	0	1	0	1	0	0	0	18	1	1	1	1	- Mauri
- Pejerrey	6	6	7	7	8	8	9	9	12	11	12	8	7	- Pejerrey
- Trucha Natural	11	6	7	9	10	10	9	9	7	5	11	5	5	- Trucha Natural
- Trucha Crianza	2 746	1 579	2 342	3 955	2 907	1 656	3 464	2 928	2 426	2 429	2 777	2 581	3 683	- Trucha Crianza

1/ Cifras preliminares

2/ Consumo Humano Directo

FUENTE: Ministerio de la Producción - Puno

**ANEXO 4**

**PUNO: PRODUCCIÓN MINERA 1/  
(Contenido fino)**

PRODUCTOS	2014	2015												PRODUCTOS
	DIC	ENE	FEB	MAR	ABR	MAY	JUN	JUL	AGO	SET	OCT	NOV	DIC	
<b>MINERIA METALICA</b>														<b>MINERIA METALICA</b>
Estaño (TMF)	2 396	1 286	1 625	1 665	1 654	1 622	1 679	1 592	1 693	1 567	1 696	1 591	1 841	Estaño (TMF)
Plomo (TMF)	205	275	116	274	319	143	179	245	240	122	298	216	279	Plomo (TMF)
Oro (kgr-f)	422	339	392	392	427	411	427	398	374	360	368	365	426	Oro (kgr-f)
Plata (kg-f)	1 003	890	391	1 114	758	347	289	86	451	351	514	420	538	Plata (kg-f)
Zinc (TMF)	238	295	115	291	293	111	197	205	249	208	214	157	248	Zinc (TMF)

1/ Cifras preliminarres

FUENTE: Ministerio de Energía y Minas





**ANEXO 5**

**PUNO: PRODUCCIÓN MANUFACTURERA 1/  
(Índice 2007=100)**

PRODUCTOS	2014	2015												PRODUCTOS
	DIC	ENE	FEB	MAR	ABR	MAY	JUN	JUL	AGO	SET	OCT	NOV	DIC	
Bebidas gaseosas	39,0	35,2	31,4	32,7	22,4	28,7	30,0	28,0	31,4	32,1	38,1	40,1	33,9	Bebidas gaseosas
Productos de panadería	173,9	157,1	203,7	333,1	194,7	181,9	249,4	185,5	212,6	249,0	200,8	194,1	277,3	Productos de panadería
Ladrillos	55,8	53,0	39,5	54,5	54,3	61,0	19,5	48,6	51,0	30,1	60,8	66,0	45,6	Ladrillos
Cemento	0,0	0,0	0,0	0,0	0,0	0,0	0,0	0,0	0,0	0,0	0,0	0,0	0,0	Cemento
Cal 2/	165,5	280,3	323,9	238,0	308,1	394,7	456,1	471,9	472,1	458,8	497,9	508,3	570,4	Cal 2/
Prendas de Vestir	8,7	0,0	0,0	0,0	51,1	276,3	383,9	438,9	542,7	542,5	541,7	539,9	5,9	Prendas de Vestir
Muebles	7,1	5,2	4,6	4,6	4,2	5,8	3,3	3,1	3,2	6,0	5,2	5,5	9,0	Muebles
Joyas	0,0	0,0	0,0	0,0	0,0	0,0	0,0	0,0	0,0	0,0	0,0	0,0	0,0	Joyas
<b>TOTAL</b>	<b>79,7</b>	<b>131,3</b>	<b>151,0</b>	<b>113,4</b>	<b>144,2</b>	<b>186,5</b>	<b>215,5</b>	<b>223,1</b>	<b>224,8</b>	<b>218,8</b>	<b>237,0</b>	<b>241,8</b>	<b>263,9</b>	<b>TOTAL</b>

1/ Cifras preliminares

2/ Producción estimada a partir de octubre 2015

FUENTE: Empresas manufactureras respectivas

**ANEXO 6**

**PUNO: PRODUCCIÓN MANUFACTURERA 1/  
( Variación porcentual)**

PRODUCTOS	2014	2015												PRODUCTOS
	DIC	ENE	FEB	MAR	ABR	MAY	JUN	JUL	AGO	SET	OCT	NOV	DIC	
Bebidas gaseosas	-27,2	-15,2	-7,4	-19,7	-35,6	-35,2	-1,5	-34,2	-31,3	-20,3	-32,2	-21,8	-13,1	Bebidas gaseosas
Productos de panadería	-3,4	-2,8	48,9	71,4	20,3	-3,1	45,7	-15,3	29,4	9,7	-5,6	-8,3	59,5	Productos de panadería
Ladrillos	-5,2	-22,0	15,4	20,2	56,8	-6,2	-56,9	-25,2	-12,4	-48,3	175,7	8,5	-18,3	Ladrillos
Cemento	-100,0	-100,0	-100,0	-100,0	-100,0	-100,0	-100,0	-100,0	-100,0	-	-	-	-	Cemento
Cal 2/	7,7	114,8	110,0	36,0	16,9	52,1	69,1	70,8	89,1	75,7	41,9	194,2	244,5	Cal 2/
Prendas de Vestir	-	-	-	-100,0	-90,7	-49,8	-1,1	28,7	-30,1	125,2	940,2	9 571,7	-32,3	Prendas de Vestir
Muebles	-36,3	-45,5	-71,6	-5,8	23,5	-31,5	-50,4	-36,6	-56,5	25,9	-23,3	-6,7	28,2	Muebles
Joyas	-	-	-	-	-	-	-	-	-	-	-	-	-	Joyas
<b>TOTAL</b>	<b>-46,7</b>	<b>0,1</b>	<b>17,0</b>	<b>-14,8</b>	<b>-13,3</b>	<b>20,6</b>	<b>35,6</b>	<b>40,2</b>	<b>50,2</b>	<b>73,3</b>	<b>43,6</b>	<b>188,1</b>	<b>231,1</b>	<b>TOTAL</b>

1/ Cifras preliminares

2/ Producción estimada a partir de octubre 2015

FUENTE: Empresas manufactureras respectivas



ANEXO 7

PUNO: ARRIBO DE TURISTAS, SEGÚN NACIONALIDAD  
(Número de Personas)

	2014	2015												
	DIC	ENE	FEB	MAR	ABR	MAY	JUN	JUL	AGO	SET	OCT	NOV	DIC	
<b>PERU</b>	<b>38 415</b>	<b>42 201</b>	<b>52 313</b>	<b>39 335</b>	<b>41 181</b>	<b>41 528</b>	<b>42 038</b>	<b>46 846</b>	<b>47 366</b>	<b>38 876</b>	<b>39 421</b>	<b>40 232</b>	<b>39 375</b>	<b>PERU</b>
<b>NORTE AMERICA</b>	<b>4 738</b>	<b>3 332</b>	<b>2 734</b>	<b>3 734</b>	<b>5 157</b>	<b>6 195</b>	<b>6 546</b>	<b>6 289</b>	<b>4 970</b>	<b>5 728</b>	<b>5 369</b>	<b>5 973</b>	<b>3 705</b>	<b>NORTE AMERICA</b>
EE.UU.	2 944	2 188	1 851	2 847	3 461	4 762	5 184	4 666	3 567	4 059	4 028	3 728	3 000	EE.UU.
Canada	1 794	1 144	883	887	1 696	1 433	1 362	1 623	1 403	1 669	1 341	2 245	705	Canada
<b>CENTRO AMERICA</b>	<b>564</b>	<b>524</b>	<b>212</b>	<b>408</b>	<b>704</b>	<b>523</b>	<b>595</b>	<b>863</b>	<b>571</b>	<b>551</b>	<b>571</b>	<b>587</b>	<b>533</b>	<b>CENTRO AMERICA</b>
Mexico	512	401	142	273	456	361	538	613	436	468	525	516	432	Mexico
Otros paises	52	123	70	135	248	162	57	250	135	83	46	71	101	Otros paises
<b>SUD AMERICA</b>	<b>2 549</b>	<b>6 445</b>	<b>3 892</b>	<b>3 567</b>	<b>4 141</b>	<b>3 295</b>	<b>4 473</b>	<b>5 872</b>	<b>4 121</b>	<b>3 817</b>	<b>4 196</b>	<b>3 260</b>	<b>2 884</b>	<b>SUD AMERICA</b>
Argentina	210	1 473	561	903	989	1 027	856	1 962	1 054	1 391	1 136	773	617	Argentina
Bolivia	557	604	519	399	419	504	565	467	475	523	432	443	535	Bolivia
Brasil	665	2 669	1 478	1 134	1 697	1 102	1 611	2 217	1 651	1 153	1 615	1 088	711	Brasil
Chile	132	524	968	654	502	168	160	421	311	232	454	458	418	Chile
Colombia	872	1 070	285	383	446	408	1 019	624	490	450	421	379	519	Colombia
Ecuador	98	77	74	85	77	50	238	144	115	40	100	91	68	Ecuador
Venezuela	15	28	7	9	11	36	24	37	25	28	38	28	16	Venezuela
<b>EUROPA</b>	<b>7 298</b>	<b>7 324</b>	<b>6 946</b>	<b>10 570</b>	<b>13 309</b>	<b>12 652</b>	<b>11 686</b>	<b>16 516</b>	<b>22 693</b>	<b>17 132</b>	<b>19 504</b>	<b>14 647</b>	<b>7 555</b>	<b>EUROPA</b>
Inglaterra	965	1 529	1 307	1 527	2 557	3 148	2 434	2 381	3 128	3 755	3 468	2 051	1 681	Inglaterra
Alemania	748	1 400	1 416	2 263	2 426	1 661	1 890	2 438	3 578	2 558	3 392	2 835	669	Alemania
España	583	459	408	553	727	719	839	1 527	3 631	1 589	1 614	1 108	766	España
Francia	1 487	1 378	1 597	2 068	3 624	3 777	2 828	3 367	5 042	3 894	4 051	3 059	1 703	Francia
Italia	1 658	486	308	1 552	542	660	803	804	3 421	1 334	1 806	1 038	998	Italia
Otros Paises	1 857	2 072	1 910	2 607	3 433	2 687	2 892	5 999	3 893	4 002	5 173	4 556	1 738	Otros Paises
<b>ASIA</b>	<b>1 088</b>	<b>1 786</b>	<b>1 583</b>	<b>1 993</b>	<b>1 277</b>	<b>1 209</b>	<b>1 339</b>	<b>1 229</b>	<b>1 222</b>	<b>1 680</b>	<b>1 423</b>	<b>1 167</b>	<b>1 238</b>	<b>ASIA</b>
Japon	397	591	857	776	284	370	456	365	419	523	370	222	335	Japon
Korea	148	400	187	436	91	119	145	163	92	62	187	122	258	Korea
Otros Paises	543	795	539	781	902	720	738	701	711	1 095	866	823	645	Otros Paises
<b>AFRICA</b>	<b>53</b>	<b>16</b>	<b>11</b>	<b>29</b>	<b>53</b>	<b>58</b>	<b>11</b>	<b>13</b>	<b>32</b>	<b>30</b>	<b>29</b>	<b>12</b>	<b>42</b>	<b>AFRICA</b>
<b>OTROS</b>	<b>2 027</b>	<b>1 987</b>	<b>1 101</b>	<b>2 608</b>	<b>2 558</b>	<b>3 107</b>	<b>2 221</b>	<b>3 028</b>	<b>2 538</b>	<b>2 924</b>	<b>3 457</b>	<b>2 120</b>	<b>1 915</b>	<b>OTROS</b>
TOTAL NACIONALES	38 415	42 201	52 313	39 335	41 181	41 528	42 038	46 846	47 366	38 876	39 421	40 232	39 375	TOTAL NACIONALES
TOTAL EXTRANJEROS	18 317	21 414	16 479	22 909	27 199	27 039	26 871	33 810	36 147	31 862	34 549	27 766	17 872	TOTAL EXTRANJEROS
<b>TOTAL GENERAL</b>	<b>56 732</b>	<b>63 615</b>	<b>68 792</b>	<b>62 244</b>	<b>68 380</b>	<b>68 567</b>	<b>68 909</b>	<b>80 656</b>	<b>83 513</b>	<b>70 738</b>	<b>73 970</b>	<b>67 998</b>	<b>57 247</b>	<b>TOTAL GENERAL</b>

FUENTE : Página web MINCETUR



**ANEXO 8**

**PUNO: EXPORTACIONES (FOB), SEGÚN GRUPO DE PRODUCTOS**

(Millones de US\$)

RUBROS	2014	2015												RUBROS
	Dic	Ene	Feb	Mar	Abr	May	Jun	Jul	Ago	Set	Oct	Nov	Dic	
<b>1. PROD. TRADICIONALES</b>	<b>75,4</b>	<b>112,0</b>	<b>73,3</b>	<b>82,6</b>	<b>94,5</b>	<b>75,5</b>	<b>120,2</b>	<b>96,8</b>	<b>96,3</b>	<b>117,3</b>	<b>157,2</b>	<b>95,7</b>	<b>128,1</b>	<b>1. PROD. TRADICIONALES</b>
. Agropecuarios	0,1	0,0	0,0	0,0	0,0	0,0	0,0	0,0	0,3	0,3	2,1	1,3	1,1	. Agropecuarios
. Mineros 1/	75,3	112,0	73,3	82,6	94,5	75,5	120,2	96,8	96,0	116,9	155,2	94,4	127,0	. Mineros 1/
<b>2. PROD. NO TRADICIONALES</b>	<b>1,2</b>	<b>0,9</b>	<b>0,6</b>	<b>1,6</b>	<b>1,5</b>	<b>1,7</b>	<b>1,9</b>	<b>2,6</b>	<b>1,9</b>	<b>3,1</b>	<b>2,0</b>	<b>2,5</b>	<b>2,7</b>	<b>2. PROD. NO TRADICIONALES</b>
. Agropecuarios	0,7	0,2	0,1	0,6	0,1	0,3	0,3	0,7	0,9	1,2	0,9	1,6	0,8	. Agropecuarios
. Pesqueros	0,3	0,4	0,2	0,2	0,5	0,3	0,5	0,4	0,2	0,6	0,1	0,2	0,4	. Pesqueros
. Textiles	0,1	0,3	0,2	0,6	0,4	0,5	0,8	0,6	0,2	0,7	0,5	0,2	1,0	. Textiles
. Resto de no tradicionales 2/	0,1	0,0	0,1	0,2	0,5	0,7	0,4	0,9	0,7	0,5	0,4	0,5	0,4	. Resto de no tradicionales 2/
<b>3. TOTAL</b>	<b>76,6</b>	<b>112,9</b>	<b>73,9</b>	<b>84,2</b>	<b>96,1</b>	<b>77,2</b>	<b>122,2</b>	<b>99,3</b>	<b>98,2</b>	<b>120,3</b>	<b>159,3</b>	<b>98,2</b>	<b>130,8</b>	<b>3. TOTAL</b>

1/ Productos de maderas, papeles, químicos, minería no metálica, sidero metalúrgicos y joyería, metal mecánico, sombreros de punto, bisutería, juguetes, fundas, instrumentos musicales, productos de hierro laminados, pieles y sus manufacturas.

FUENTE: SUNAT. [www.sunat.gob.pe](http://www.sunat.gob.pe)

ELABORACIÓN: BCRP Sucursal Puno, Dpto. de Estudios Económicos.



ANEXO 9

PUNO: EXPORTACIONES DE PRODUCTOS TRADICIONALES

(Millones de US\$)

TIPO	2014	2015												TIPO	
	Dic	Ene	Feb	Mar	Abr	May	Jun	Jul	Ago	Set	Oct	Nov	Dic		
<b>AGROPECUARIOS</b>	<b>0,1</b>	<b>0,0</b>	<b>0,0</b>	<b>0,0</b>	<b>0,0</b>	<b>0,0</b>	<b>0,0</b>	<b>0,0</b>	<b>0,0</b>	<b>0,3</b>	<b>0,3</b>	<b>2,1</b>	<b>1,3</b>	<b>1,1</b>	<b>AGROPECUARIOS</b>
Café															Café
Volumen (TM)	0,0	0,0	0,0	0,0	0,0	0,0	0,0	0,0	0,0	0,1	0,1	0,3	0,3	0,3	Volumen (TM)
Valor (Mill. US\$)	0,0	0,0	0,0	0,0	0,0	0,0	0,0	0,0	0,0	0,3	0,3	2,1	1,3	1,1	Valor (Mill. US\$)
Lana sin cardar ni peinar															Lana sin cardar ni peinar
Volumen (TM)	0,0	0,0	0,0	0,0	0,0	0,0	0,0	0,0	0,0	0,0	0,0	0,0	0,0	0,0	Volumen (TM)
Valor (Mill. US\$)	0,0	0,0	0,0	0,0	0,0	0,0	0,0	0,0	0,0	0,0	0,0	0,0	0,0	0,0	Valor (Mill. US\$)
Resto de agropecuarios 1/															Resto de agropecuarios 1/
Volumen (TM)	0,0	0,0	0,0	0,0	0,0	0,0	0,0	0,0	0,0	0,0	0,0	0,0	0,0	0,0	Volumen (TM)
Valor (Mill. US\$)	0,1	0,0	0,0	0,0	0,0	0,0	0,0	0,0	0,0	0,0	0,0	0,0	0,0	0,0	Valor (Mill. US\$)
<b>MINEROS</b>	<b>75,3</b>	<b>112,0</b>	<b>73,3</b>	<b>82,6</b>	<b>94,5</b>	<b>75,5</b>	<b>120,2</b>	<b>96,8</b>	<b>96,0</b>	<b>116,9</b>	<b>155,2</b>	<b>94,4</b>	<b>127,0</b>	<b>MINEROS</b>	
Estaño															Estaño
Volumen (TM)	1,5	1,8	1,6	1,7	0,1	1,0	2,3	1,6	1,7	1,5	1,7	1,5	2,5	2,5	Volumen (TM)
Valor (Mill. US\$)	31,2	35,8	31,5	31,6	27,2	15,9	35,6	22,2	27,5	23,5	26,9	22,9	37,9	37,9	Valor (Mill. US\$)
Oro															Oro
Volumen (TM)	0,0	0,0	0,0	0,0	1,7	0,0	0,0	0,0	0,0	0,0	0,0	0,0	0,0	0,0	Volumen (TM)
Valor (Mill. US\$)	44,1	73,1	40,3	47,1	66,8	55,8	84,3	62,3	68,2	92,6	126,2	68,5	89,1	89,1	Valor (Mill. US\$)
Zinc															Zinc
Volumen (TM)	0,0	0,4	0,0	2,9	0,2	0,8	0,1	15,3	0,1	0,5	1,0	0,2	0,0	0,0	Volumen (TM)
Valor (Mill. US\$)	0,0	1,1	0,0	3,9	0,5	2,4	0,3	12,3	0,2	0,7	2,1	0,6	0,0	0,0	Valor (Mill. US\$)
Plomo															Plomo
Volumen (TM)	0,0	0,7	0,3	0,0	0,0	0,5	0,0	0,0	0,0	0,0	0,0	1,0	0,0	0,0	Volumen (TM)
Valor (Mill. US\$)	0,0	2,0	0,8	0,0	0,0	1,4	0,0	0,0	0,0	0,0	0,0	2,4	0,0	0,0	Valor (Mill. US\$)
Cobre															Cobre
Volumen (TM)	0,0	0,0	0,0	0,0	0,0	0,0	0,0	0,0	0,0	0,0	0,0	0,0	0,0	0,0	Volumen (TM)
Valor (Mill. US\$)	0,0	0,0	0,0	0,0	0,0	0,0	0,0	0,0	0,0	0,0	0,0	0,0	0,0	0,0	Valor (Mill. US\$)
Resto de mineros 2/															Resto de mineros 2/
Volumen	0,0	0,0	0,2	0,0	0,1	0,0	0,0	0,0	0,0	0,0	0,0	0,0	0,0	0,0	Volumen
Valor (Mill. US\$)	0,0	0,0	0,8	0,0	0,0	0,0	0,0	0,0	0,0	0,0	0,0	0,0	0,0	0,0	Valor (Mill. US\$)
<b>TOTAL</b>	<b>75,4</b>	<b>112,0</b>	<b>73,3</b>	<b>82,6</b>	<b>94,5</b>	<b>75,5</b>	<b>120,2</b>	<b>96,8</b>	<b>96,3</b>	<b>117,3</b>	<b>157,2</b>	<b>95,7</b>	<b>128,1</b>	<b>TOTAL</b>	

1/ Comprende cueros, pieles en bruto, e hilados de lana cardada.

2/ Comprende minerales de los metales preciosos y sus concentrados, minerales de hierro y sus concentrados, y combustibles minerales.

FUENTE: SUNAT. [www.sunat.gob.pe](http://www.sunat.gob.pe)

ELABORACIÓN: BCRP Sucursal Puno, Dpto. de Estudios Económicos.



**ANEXO 10**

**PUNO: EXPORTACIONES DE PRODUCTOS NO TRADICIONALES**

(Millones de US\$)

TIPO	2014	2015												TIPO
	Dic	Ene	Feb	Mar	Abr	May	Jun	Jul	Ago	Set	Oct	Nov	Dic	
<b>AGROPECUARIOS</b>	<b>0,7</b>	<b>0,2</b>	<b>0,1</b>	<b>0,6</b>	<b>0,1</b>	<b>0,3</b>	<b>0,3</b>	<b>0,7</b>	<b>0,9</b>	<b>1,2</b>	<b>0,9</b>	<b>1,6</b>	<b>0,8</b>	<b>AGROPECUARIOS</b>
Quinoa excepto para la siembra	0,6	0,2	0,0	0,5	0,0	0,3	0,2	0,6	0,6	0,9	0,8	1,4	0,6	Quinoa excepto para la siembra
Resto	0,1	0,0	0,0	0,2	0,0	0,1	0,0	0,1	0,3	0,3	0,1	0,3	0,2	Resto
<b>PESQUEROS</b>	<b>0,3</b>	<b>0,4</b>	<b>0,2</b>	<b>0,2</b>	<b>0,5</b>	<b>0,3</b>	<b>0,5</b>	<b>0,4</b>	<b>0,2</b>	<b>0,6</b>	<b>0,1</b>	<b>0,2</b>	<b>0,4</b>	<b>PESQUEROS</b>
Trucha Congelada	0,3	0,4	0,2	0,2	0,5	0,3	0,5	0,4	0,2	0,6	0,1	0,2	0,4	Trucha Congelada
<b>TEXTILES</b>	<b>0,1</b>	<b>0,3</b>	<b>0,2</b>	<b>0,6</b>	<b>0,4</b>	<b>0,5</b>	<b>0,8</b>	<b>0,6</b>	<b>0,2</b>	<b>0,7</b>	<b>0,5</b>	<b>0,2</b>	<b>1,0</b>	<b>TEXTILES</b>
Prendas de vestir y otras confecciones	0,0	0,0	0,0	0,0	0,1	0,0	0,2	0,0	0,1	0,1	0,1	0,1	0,1	Prendas de vestir y otras confecciones
Fibras textiles	0,1	0,3	0,2	0,6	0,3	0,4	0,6	0,5	0,1	0,6	0,4	0,1	1,0	Fibras textiles
Resto 1/	0,0	0,0	0,0	0,0	0,0	0,0	0,0	0,0	0,0	0,0	0,0	0,0	0,0	Resto 1/
<b>RESTO DE NO TRADICIONALES 2/</b>	<b>0,1</b>	<b>0,0</b>	<b>0,1</b>	<b>0,2</b>	<b>0,5</b>	<b>0,7</b>	<b>0,4</b>	<b>0,9</b>	<b>0,7</b>	<b>0,5</b>	<b>0,4</b>	<b>0,5</b>	<b>0,4</b>	<b>RESTO DE NO TRADICIONALES 2/</b>
<b>PRODUCTOS NO TRADICIONALES</b>	<b>1,2</b>	<b>0,9</b>	<b>0,6</b>	<b>1,6</b>	<b>1,5</b>	<b>1,7</b>	<b>1,9</b>	<b>2,6</b>	<b>1,9</b>	<b>3,1</b>	<b>2,0</b>	<b>2,5</b>	<b>2,7</b>	<b>PRODUCTOS NO TRADICIONALES</b>

1/ Incluye hilados y tejidos.

2/ Sombreros de punto, bisutería, juguetes, fundas, instrumentos musicales, productos de hierro laminados, pieles y sus manufacturas.

FUENTE: SUNAT. [www.sunat.gob.pe](http://www.sunat.gob.pe)

ELABORACIÓN: BCRP Sucursal Puno, Dpto. de Estudios Económicos.



ANEXO 11

PUNO: ADUANA DE DESAGUADERO - IMPORTACIONES (FOB), SEGÚN USO O DESTINO ECONOMICO

(Millones de US\$)

RUBROS	2014	2015												RUBROS
	Dic	Ene	Feb	Mar	Abr	May	Jun	Jul	Ago	Set	Oct	Nov	Dic	
<b>BIENES DE CONSUMO</b>	<b>9,3</b>	<b>5,7</b>	<b>6,5</b>	<b>5,5</b>	<b>6,7</b>	<b>7,3</b>	<b>7,4</b>	<b>9,4</b>	<b>9,4</b>	<b>11,2</b>	<b>9,2</b>	<b>7,7</b>	<b>6,5</b>	<b>BIENES DE CONSUMO</b>
. Alimentos y Bebidas	9,0	5,5	6,1	4,8	5,2	6,5	6,6	9,0	8,5	10,2	8,4	7,2	6,0	. Alimentos y Bebidas
. Productos Farmacéuticos	0,0	0,0	0,0	0,2	0,3	0,0	0,1	0,1	0,3	0,0	0,2	0,0	0,2	. Productos Farmacéuticos
. Utensilios Domésticos	0,0	0,0	0,0	0,0	0,0	0,0	0,0	0,0	0,0	0,0	0,0	0,0	0,0	. Utensilios Domésticos
. Electro.y Veh.Usó Part.	0,0	0,0	0,0	0,0	0,0	0,0	0,0	0,0	0,0	0,0	0,0	0,0	0,0	. Electro.y Veh.Usó Part.
. Otros	0,3	0,2	0,5	0,5	1,1	0,8	0,7	0,3	0,7	0,9	0,6	0,6	0,4	. Otros
<b>INSUMOS</b>	<b>12,2</b>	<b>9,8</b>	<b>12,9</b>	<b>8,4</b>	<b>12,6</b>	<b>12,6</b>	<b>14,3</b>	<b>13,9</b>	<b>15,5</b>	<b>17,2</b>	<b>14,5</b>	<b>14,6</b>	<b>16,0</b>	<b>INSUMOS</b>
. Combustibles y Lubricantes	0,0	0,0	0,1	0,1	0,2	0,1	0,1	0,1	0,3	0,6	1,0	0,9	1,1	. Combustibles y Lubricantes
. Insumos para la Agricultura	10,0	7,8	11,0	5,5	10,6	10,9	12,0	11,5	12,3	13,5	10,7	10,8	11,9	. Insumos para la Agricultura
. Insumos para la Industria	2,2	2,0	1,9	2,8	1,8	1,6	2,2	2,3	2,9	3,1	2,8	2,9	3,0	. Insumos para la Industria
<b>BIENES DE CAPITAL</b>	<b>0,4</b>	<b>0,2</b>	<b>0,3</b>	<b>0,8</b>	<b>0,2</b>	<b>0,3</b>	<b>0,1</b>	<b>0,3</b>	<b>0,1</b>	<b>0,2</b>	<b>0,2</b>	<b>0,0</b>	<b>0,7</b>	<b>BIENES DE CAPITAL</b>
. Maquinaria y Equipo	0,0	0,1	0,1	0,8	0,0	0,1	0,0	0,3	0,1	0,0	0,1	0,0	0,5	. Maquinaria y Equipo
. Partes y Piezas	0,0	0,0	0,0	0,0	0,0	0,1	0,0	0,0	0,0	0,1	0,0	0,0	0,0	. Partes y Piezas
. Herramientas	0,0	0,0	0,0	0,0	0,0	0,0	0,0	0,0	0,0	0,0	0,1	0,0	0,1	. Herramientas
. Materiales de Construcción	0,4	0,0	0,1	0,0	0,1	0,1	0,1	0,1	0,0	0,1	0,0	0,0	0,1	. Materiales de Construcción
<b>TOTAL</b>	<b>22,0</b>	<b>15,7</b>	<b>19,7</b>	<b>14,7</b>	<b>19,5</b>	<b>20,2</b>	<b>21,7</b>	<b>23,6</b>	<b>25,0</b>	<b>28,6</b>	<b>23,9</b>	<b>22,3</b>	<b>23,3</b>	<b>TOTAL</b>

FUENTE: SUNAT. [www.sunat.gob.pe](http://www.sunat.gob.pe)

ELABORACIÓN: BCRP Sucursal Puno, Dpto. de Estudios Económicos.



## ANEXO 12

### PUNO: CRÉDITOS

(Millones de soles)

INSTITUCIONES	2014	2015												INSTITUCIONES
	Dic	Ene	Feb	Mar	Abr	May	Jun	Jul	Ago	Set	Oct	Nov	Dic	
Banco de la Nación	115	117	119	120	121	121	121	122	123	125	127	128	128	Banco de la Nación
Agrobanco	45	45	44	45	45	46	44	41	41	41	41	42	42	Agrobanco
Banca múltiple	1 095	1 081	1 074	1 454	1 447	1 443	1 453	1 449	1 464	1 460	1 462	1 473	1 470	Banca múltiple
Inst. no bancarias	1 645	1 634	1 628	1 245	1 247	1 249	1 236	1 203	1 202	1 206	1 197	1 203	1 211	Inst. no bancarias
. Cajas Municipales	789	783	785	792	799	801	799	778	786	795	796	805	813	. Cajas Municipales
. Cajas Rurales	152	153	152	150	147	145	143	141	140	112	109	107	108	. Cajas Rurales
. EDPYMES	132	128	126	124	121	117	112	104	97	93	90	87	84	. EDPYMES
. Financieras	573	570	564	180	181	186	183	180	179	207	202	204	206	. Financieras
<b>TOTAL</b>	<b>2 901</b>	<b>2 877</b>	<b>2 865</b>	<b>2 863</b>	<b>2 860</b>	<b>2 859</b>	<b>2 854</b>	<b>2 815</b>	<b>2 830</b>	<b>2 833</b>	<b>2 827</b>	<b>2 846</b>	<b>2 851</b>	<b>TOTAL</b>

FUENTE: SBS.

ELABORACION: BCRP Sucursal Puno, Dpto. de Estudios Económicos.

## ANEXO 13

### PUNO: DEPÓSITOS

(Millones de soles)

INSTITUCIONES	2014	2015												INSTITUCIONES
	Dic	Ene	Feb	Mar	Abr	May	Jun	Jul	Ago	Set	Oct	Nov	Dic	
Banco de la Nación	337	308	318	310	322	303	321	301	310	302	314	308	332	Banco de la Nación
Banca múltiple	685	693	640	684	631	658	646	623	653	620	638	631	647	Banca múltiple
Inst. no bancarias	320	322	321	322	324	327	328	328	325	324	323	324	325	Inst. no bancarias
. Cajas Municipales	188	191	190	190	190	191	189	190	190	188	188	189	194	. Cajas Municipales
. Cajas Rurales	126	124	124	125	127	129	132	130	129	128	127	126	122	. Cajas Rurales
. Financieras	7	7	7	7	7	7	7	7	7	8	8	9	9	. Financieras
<b>TOTAL</b>	<b>1 343</b>	<b>1 323</b>	<b>1 280</b>	<b>1 316</b>	<b>1 276</b>	<b>1 288</b>	<b>1 295</b>	<b>1 251</b>	<b>1 288</b>	<b>1 246</b>	<b>1 275</b>	<b>1 263</b>	<b>1 305</b>	<b>TOTAL</b>





**ANEXO 14**

**PUNO: TASA DE MOROSIDAD**

(En porcentajes)

INSTITUCIONES	2014		2015											INSTITUCIONES
	Nov	Dic	Ene	Feb	Mar	Abr	May	Jun	Jul	Ago	Set	Oct	Nov	
Banco de la Nación	0,8	0,8	0,8	0,8	0,8	0,9	0,9	1,0	1,0	1,1	1,3	1,2	1,3	Banco de la Nación
Agrobanco	3,3	3,2	3,6	3,8	3,7	4,2	3,8	3,9	4,6	4,8	4,7	5,3	5,0	Agrobanco
Banca múltiple	5,0	5,2	5,4	5,3	5,5	5,5	5,9	5,8	6,1	6,1	5,3	5,4	5,2	Banca múltiple
<b>Inst. no bancarias</b>														<b>Inst. no bancarias</b>
. Cajas Municipales	9,9	8,6	9,4	9,7	9,9	10,0	10,8	10,8	8,6	8,9	9,3	9,1	9,4	. Cajas Municipales
. Cajas Rurales	5,6	5,4	6,7	7,0	6,9	7,1	7,4	7,4	7,7	8,1	8,3	8,7	8,5	. Cajas Rurales
. EDPYMES	7,8	7,4	7,7	7,9	7,9	8,6	9,9	10,6	11,2	11,6	12,0	12,0	12,1	. EDPYMES
. Financieras	6,4	6,4	6,6	7,0	9,1	8,7	8,8	8,1	8,2	8,4	8,9	9,3	9,3	. Financieras
<b>TOTAL</b>	<b>6,6</b>	<b>6,3</b>	<b>6,7</b>	<b>6,9</b>	<b>7,2</b>	<b>7,0</b>	<b>7,5</b>	<b>7,4</b>	<b>7,0</b>	<b>7,1</b>	<b>6,9</b>	<b>6,9</b>	<b>6,9</b>	<b>TOTAL</b>

FUENTE: SBS.

ELABORACION: BCRP Sucursal Puno, Dpto. de Estudios Económicos.

ANEXO 15

PUNO: INGRESOS RECAUDADOS DEL GOBIERNO NACIONAL 1/

(Millones de soles)

RUBROS	2014	2015												RUBROS
	Dic	Ene	Feb	Mar	Abr	May	Jun	Jul	Ago	Set	Oct	Nov	Dic	
<b>I. INGRESOS TRIBUTARIOS</b>	<b>35,9</b>	<b>37,2</b>	<b>33,2</b>	<b>33,7</b>	<b>32,7</b>	<b>32,2</b>	<b>31,6</b>	<b>33,0</b>	<b>37,0</b>	<b>38,9</b>	<b>36,7</b>	<b>39,2</b>	<b>42,4</b>	<b>I. INGRESOS TRIBUTARIOS</b>
<b>1. Impuesto a la renta</b>	<b>12,0</b>	<b>17,9</b>	<b>14,1</b>	<b>18,2</b>	<b>14,4</b>	<b>11,7</b>	<b>12,0</b>	<b>12,2</b>	<b>13,7</b>	<b>13,0</b>	<b>13,0</b>	<b>13,7</b>	<b>13,4</b>	<b>1. Impuesto a la renta</b>
- Personas naturales	3,6	4,7	2,5	2,1	2,9	2,3	2,6	2,2	2,8	2,6	2,2	2,4	3,1	- Personas naturales
- Personas jurídicas	7,7	13,0	11,3	10,0	8,6	8,6	8,9	9,4	10,2	9,7	9,9	10,9	9,8	- Personas jurídicas
- Regularización	0,6	0,2	0,3	6,1	2,9	0,8	0,5	0,6	0,8	0,8	1,0	0,3	0,5	- Regularización
<b>2. Impuestos a la Importación</b>	<b>0,0</b>	<b>0,0</b>	<b>0,0</b>	<b>0,0</b>	<b>0,0</b>	<b>0,2</b>	<b>0,0</b>	<b>0,0</b>	<b>0,0</b>	<b>0,0</b>	<b>0,0</b>	<b>0,1</b>	<b>0,1</b>	<b>2. Impuestos a la Importación</b>
<b>3. Impuestos a la Prod. y consumo</b>	<b>19,3</b>	<b>18,0</b>	<b>17,5</b>	<b>13,6</b>	<b>17,2</b>	<b>19,1</b>	<b>18,0</b>	<b>19,8</b>	<b>20,9</b>	<b>24,3</b>	<b>21,9</b>	<b>21,5</b>	<b>23,6</b>	<b>3. Impuestos a la Prod. y consumo</b>
. Impuesto General a las Ventas	19,0	17,7	17,2	13,3	16,8	18,9	17,9	19,6	20,5	23,9	21,5	21,2	23,2	. Impuesto General a las Ventas
- Interno	8,5	9,6	7,2	5,2	6,7	6,8	5,9	6,8	7,3	6,6	7,8	8,2	7,9	- Interno
- Importaciones	10,5	8,1	10,1	8,1	10,2	12,1	12,0	12,8	13,1	17,4	13,7	13,0	15,3	- Importaciones
. Impuesto Selectivo al Consumo 2/	0,3	0,3	0,3	0,3	0,4	0,2	0,1	0,3	0,4	0,4	0,4	0,3	0,3	. Impuesto Selectivo al Consumo
<b>4. Otros ingresos</b>	<b>4,6</b>	<b>1,3</b>	<b>1,6</b>	<b>1,8</b>	<b>1,1</b>	<b>1,1</b>	<b>1,5</b>	<b>1,1</b>	<b>2,3</b>	<b>1,5</b>	<b>1,7</b>	<b>4,0</b>	<b>5,2</b>	<b>4. Otros ingresos</b>
<b>II. INGRESOS NO TRIBUTARIOS</b>	<b>2,5</b>	<b>1,4</b>	<b>1,3</b>	<b>1,4</b>	<b>2,5</b>	<b>2,0</b>	<b>2,2</b>	<b>2,0</b>	<b>2,1</b>	<b>2,1</b>	<b>2,0</b>	<b>2,2</b>	<b>2,2</b>	<b>II. INGRESOS NO TRIBUTARIOS</b>
<b>III. TOTAL</b>	<b>38,4</b>	<b>38,6</b>	<b>34,6</b>	<b>35,1</b>	<b>35,2</b>	<b>34,2</b>	<b>33,8</b>	<b>35,1</b>	<b>39,0</b>	<b>41,0</b>	<b>38,7</b>	<b>41,4</b>	<b>44,6</b>	<b>III. TOTAL</b>

1/ Información registrada al 31 de diciembre de 2015.

2/ Incluye el Impuesto Selectivo al Consumo interno y de importaciones.

Fuente: SUNAT.

Elaboración: BCRP Sucursal Puno, Dpto. de Estudios Económicos.



ANEXO 16

PUNO: EJECUCIÓN DEL PRESUPUESTO DE GASTOS DEL GOBIERNO GENERAL

(Millones de soles)

TIPO DE GASTO	2014	2015												TIPO DE GASTO
	Dic	Ene	Feb	Mar	Abr	May	Jun	Jul	Ago	Set	Oct	Nov	Dic	
<b>I. GASTOS CORRIENTES</b>	<b>375,1</b>	<b>128,3</b>	<b>198,2</b>	<b>175,5</b>	<b>205,8</b>	<b>204,3</b>	<b>212,6</b>	<b>213,1</b>	<b>205,6</b>	<b>228,5</b>	<b>233,1</b>	<b>242,2</b>	<b>351,3</b>	<b>I. GASTOS CORRIENTES</b>
Gobierno Nacional	152,5	46,4	107,7	73,3	95,2	95,3	95,4	84,3	90,4	105,2	107,4	110,9	134,8	Gobierno Nacional
Gobierno Regional	157,8	78,1	70,4	74,5	82,3	84,9	88,5	95,9	88,4	92,3	95,5	106,5	154,4	Gobierno Regional
Gobiernos Locales	64,8	3,8	20,0	27,7	28,4	24,1	28,7	32,9	26,7	31,0	30,2	24,8	62,1	Gobiernos Locales
<b>Remuneraciones</b>	<b>144,2</b>	<b>89,5</b>	<b>93,2</b>	<b>95,2</b>	<b>97,2</b>	<b>98,2</b>	<b>99,2</b>	<b>111,3</b>	<b>94,8</b>	<b>101,2</b>	<b>102,3</b>	<b>112,4</b>	<b>141,9</b>	<b>Remuneraciones</b>
Gobierno Nacional	33,3	22,0	28,9	29,8	28,7	28,1	29,9	31,3	22,8	28,8	28,6	27,2	32,9	Gobierno Nacional
Gobierno Regional	101,1	65,6	57,1	58,0	62,2	64,8	63,6	72,9	66,3	66,4	68,0	80,7	99,1	Gobierno Regional
Gobiernos Locales	9,8	1,9	7,3	7,4	6,4	5,2	5,8	7,1	5,8	6,0	5,7	4,6	9,8	Gobiernos Locales
<b>Bienes y servicios</b>	<b>118,5</b>	<b>14,0</b>	<b>51,5</b>	<b>45,8</b>	<b>57,1</b>	<b>63,3</b>	<b>54,8</b>	<b>69,1</b>	<b>57,8</b>	<b>84,3</b>	<b>72,3</b>	<b>104,7</b>	<b>128,9</b>	<b>Bienes y servicios</b>
Gobierno Nacional	37,6	8,8	33,6	17,8	24,5	33,3	17,6	33,5	24,2	45,7	31,8	69,0	40,3	Gobierno Nacional
Gobierno Regional	35,2	3,6	6,4	9,0	12,4	12,5	17,7	14,4	15,4	18,2	19,6	18,8	44,8	Gobierno Regional
Gobiernos Locales	45,7	1,6	11,5	19,0	20,2	17,4	19,5	21,1	18,2	20,3	20,8	16,9	43,7	Gobiernos Locales
<b>Transferencias 1/</b>	<b>112,4</b>	<b>24,8</b>	<b>53,5</b>	<b>34,6</b>	<b>51,5</b>	<b>42,8</b>	<b>58,6</b>	<b>32,8</b>	<b>52,9</b>	<b>43,0</b>	<b>58,5</b>	<b>25,1</b>	<b>80,6</b>	<b>Transferencias 1/</b>
Gobierno Nacional	81,5	15,7	45,3	25,7	42,1	33,8	48,0	19,5	43,5	30,6	47,0	14,8	61,6	Gobierno Nacional
Gobierno Regional	21,6	8,9	6,9	7,5	7,6	7,5	7,2	8,6	6,8	7,7	7,9	7,0	10,5	Gobierno Regional
Gobiernos Locales	9,3	0,2	1,3	1,3	1,8	1,5	3,4	4,7	2,7	4,7	3,6	3,3	8,6	Gobiernos Locales
<b>II. GASTOS DE CAPITAL</b>	<b>367,9</b>	<b>14,0</b>	<b>63,1</b>	<b>65,5</b>	<b>167,1</b>	<b>61,8</b>	<b>73,6</b>	<b>120,2</b>	<b>73,0</b>	<b>83,7</b>	<b>230,9</b>	<b>105,3</b>	<b>477,2</b>	<b>II. GASTOS DE CAPITAL</b>
Gobierno Nacional	103,7	13,6	24,4	38,9	133,7	22,6	25,5	30,6	35,9	24,9	152,8	35,2	172,9	Gobierno Nacional
Gobierno Regional	73,8	0,2	1,9	6,3	8,6	13,2	12,9	16,1	12,4	15,7	23,3	19,4	68,2	Gobierno Regional
Gobiernos Locales	190,3	0,1	36,8	20,3	24,7	26,1	35,2	73,5	24,6	43,1	54,8	50,6	236,0	Gobiernos Locales
<b>Formación bruta de capital</b>	<b>350,7</b>	<b>13,9</b>	<b>56,3</b>	<b>52,8</b>	<b>165,1</b>	<b>59,5</b>	<b>71,8</b>	<b>119,0</b>	<b>57,1</b>	<b>75,3</b>	<b>228,0</b>	<b>98,1</b>	<b>383,5</b>	<b>Formación bruta de capital</b>
Gobierno Nacional	88,9	13,6	17,8	30,2	131,8	20,3	24,5	29,4	26,0	20,3	150,4	28,1	79,7	Gobierno Nacional
Gobierno Regional	73,5	0,2	1,9	6,3	8,6	13,2	12,9	16,1	12,4	11,9	23,3	19,4	68,2	Gobierno Regional
Gobiernos Locales	188,3	0,1	36,6	16,3	24,7	26,1	34,4	73,5	18,7	43,1	54,3	50,5	235,6	Gobiernos Locales
<b>Otros gastos de capital 2/</b>	<b>17,2</b>	<b>0,0</b>	<b>6,9</b>	<b>12,7</b>	<b>1,9</b>	<b>2,3</b>	<b>1,8</b>	<b>1,2</b>	<b>15,9</b>	<b>8,3</b>	<b>2,9</b>	<b>7,2</b>	<b>93,7</b>	<b>Otros gastos de capital 2/</b>
<b>III. GASTOS NO FINANCIEROS</b>	<b>743,0</b>	<b>142,3</b>	<b>261,3</b>	<b>241,0</b>	<b>372,9</b>	<b>266,1</b>	<b>286,2</b>	<b>333,4</b>	<b>278,6</b>	<b>312,2</b>	<b>464,0</b>	<b>347,5</b>	<b>828,5</b>	<b>III. GASTOS NO FINANCIEROS</b>
Gobierno Nacional	256,2	60,1	132,2	112,1	229,0	117,9	121,0	114,9	126,4	130,0	260,2	146,1	307,8	Gobierno Nacional
Gobierno Regional	231,6	78,3	72,3	80,8	90,9	98,0	101,4	112,0	100,8	108,0	118,8	125,9	222,6	Gobierno Regional
Gobiernos Locales	255,2	3,9	56,8	48,1	53,1	50,2	63,8	106,4	51,4	74,2	85,0	75,4	298,1	Gobiernos Locales

1/ Incluye el pago de pensiones, donaciones, transferencias y otros gastos corrientes.

2/ Incluye donaciones y transferencias.

Fuente: BCRP-Departamento de Estadísticas Fiscales.

Elaboración: BCRP, Sucursal Puno. Departamento de Estudios Económicos.

