

BANCO CENTRAL DE RESERVA DEL PERÚ
SUCURSAL PUNO



PUNO: Síntesis de Actividad Económica
Octubre 2015^{1,2}

Departamento de Estudios Económicos

El Banco Central de Reserva del Perú (BCRP) ha considerado presentar un conjunto de indicadores sectoriales de actividad económica con la finalidad de poder realizar el seguimiento del desempeño de la economía departamental. Para el sector real, se ha utilizado el Valor Bruto de Producción a precios del año 2007 para los sectores disponibles. Cabe señalar que a partir de enero 2014, el Instituto Nacional de Estadística (INEI) ha realizado el cambio de año base (de 1994 a 2007) para la construcción del Producto Bruto Interno (PBI) nacional, estando en elaboración la desagregación departamental. En la medida que se publique la referida información, el BCRP volvería a elaborar para cada departamento un indicador agregado de actividad económica.

¹ Participaron: Martha Choque Dávalos (martha.choque@bcrp.gob.pe) y Luis Arpi Quilca (luis.arpi@bcrp.gob.pe).

² En este informe se presentan los saldos de los créditos y depósitos al cierre de operaciones de octubre 2015. Cabe destacar que los saldos de las cuentas expresadas en moneda extranjera se valúan al tipo de cambio constante de diciembre de 2014 (S/. 2,98 por dólar), a fin de aislar el efecto de la valuación cambiaria sobre los saldos en dicha moneda.

ÍNDICE

	<i>Página</i>
RESUMEN EJECUTIVO.....	3
I. ACTIVIDAD PRODUCTIVA.....	5
1. Actividad primaria.....	5
1.1 Sector agropecuario.....	5
1.2 Sector pesca	6
1.3 Sector minería.....	7
2. Otros indicadores sectoriales.....	8
2.1 Sector manufactura.....	8
2.2 Arribos a los establecimientos de hospedaje.....	9
II. ASPECTOS LABORALES.....	10
3. Empleo	10
III. SECTOR EXTERNO.....	11
4. Exportaciones.....	11
5. Importaciones.....	12
IV. CRÉDITO Y DEPÓSITOS².....	13
6. Crédito.....	13
7. Depósitos	16
V. EJECUCIÓN DE PRESUPUESTO PÚBLICO.....	18
8. Ingresos del Gobierno Nacional.....	18
9. Gasto no financiero del Gobierno General	18
9.1 Gasto corriente no financiero.....	19
9.2 Inversión pública	19
VI. ANEXOS.....	21

RESUMEN EJECUTIVO

Principales hechos de importancia

- La evolución de la **actividad primaria**, en términos anuales, en octubre mostró un comportamiento positivo; debido a la recuperación importante del sector pesquero (98,9 por ciento) y el desenvolvimiento normal del agropecuario (2,6 por ciento), atenuado por la caída del sector minero (-5,9 por ciento).
- En cuanto a los **otros indicadores de actividad económica** en la región, crecieron las exportaciones de bienes (138,5 por ciento), la producción industrial (42,9 por ciento), el empleo formal en las empresas de más de 10 trabajadores en las ciudades de Puno y Juliaca (8,0 por ciento) y el arribo a establecimientos de hospedaje (0,6 por ciento). Mientras que, disminuyó la inversión pública en 17,8 por ciento y el crédito total en 2,7 por ciento.

Actividad primaria

- El **sector agropecuario** mostró un incremento de 2,6 por ciento interanual en octubre, resultado de la mayor producción pecuaria (2,6 por ciento) y el moderado crecimiento de la agrícola (0,2 por ciento). Durante los diez primeros meses del año, el sector creció en 7,5 por ciento.
- El **sector pesca** en octubre presentó un aumento importante de 98,9 por ciento, respecto a similar mes de 2014, debido a la mayor producción de trucha criada en jaulas flotantes (100,9 por ciento). En los diez primeros meses del año el sector acumuló un crecimiento de 18,3 por ciento.
- La **actividad minera** en octubre se contrajo en 5,9 por ciento, respecto a su similar del año anterior, básicamente por la menor extracción de oro (-8,8 por ciento), estaño (-6,0 por ciento) y plata (-47,5 por ciento); acumulando entre enero y octubre una caída de 8,8 por ciento.

Otros indicadores de actividad económica

- La **producción manufacturera** mostró un incremento de 42,9 por ciento interanual en octubre, resultado de la mayor producción estimada de cal (41,9 por ciento), así como de prendas de vestir y ladrillos. Entre enero y octubre este sector acumuló un crecimiento de 25,0 por ciento.
- Los **arribos a los establecimientos de hospedaje** fueron ligeramente mayores en 0,6 por ciento interanual en octubre, por la mayor afluencia de turistas extranjeros (0,8 por ciento) y nacionales (0,4 por ciento). Entre enero y octubre esta actividad acumuló un crecimiento fue de 7,9 por ciento.
- El **empleo formal** en las empresas de más de 10 trabajadores en las ciudades de Puno y Juliaca creció en 8,0 por ciento, resultado de la mayor contratación de personal en los sectores servicios (11,5 por ciento) y extractivo (8,5 por ciento).
- Las **exportaciones** de Puno realizada por diferentes zonas de embarque sumaron US\$ 159,3 millones en octubre, superior en 138,5 por ciento interanual, resultado de las mayores ventas de **productos tradicionales** (138,2 por ciento) y **no tradicionales** (136,7 por ciento).
- El **crédito directo total** en la región (S/. 2 827 millones) disminuyó 2,7 por ciento, en términos nominales, respecto a igual mes de 2014. El crédito **hipotecario** registró un aumento de 16,3 por ciento, y el crédito de **consumo** lo hizo en 8,6 por ciento.

- Por su parte, en agosto, la **inversión pública** (S/. 228,0 millones) se contrajo en 17,8 por ciento interanual, en términos reales, por la menor inversión del Gobierno Regional (-27,8 por ciento), los Gobiernos Locales (-25,7 por ciento) y del Gobierno Nacional (-12,6 por ciento),

CUADRO N°1
PUNO: OTROS INDICADORES DE ACTIVIDAD ECONÓMICA
 (Variación % respecto a similar periodo del año anterior)

	May.15	Jun.15	Jul.15	Ago.15	Set.15	Oct.15
Producción industrial 1/	↑ 20,6	↑ 35,6	↑ 40,2	↑ 49,4	↑ 72,4	↑ 42,9 *
Arribos establec. de hospedaje	↑ 4,0	↑ 18,7	↑ 15,3	↑ 7,8	↑ 3,0	↑ 0,6
Empleo formal urbano 2/	↑ 6,6	↑ 4,8	↑ 5,3	↑ 4,2	↑ 9,0	↑ 8,0
Exportaciones	↑ 29,5	↑ 46,9	↑ 14,8	↑ 22,1	↑ 42,8	↑ 138,5
Crédito total 3/	↑ 0,8	↓ -0,1	↓ -1,7	↓ -2,0	↓ -2,1	↓ -2,7
Crédito de consumo 3/	↑ 6,0	↑ 7,4	↑ 6,8	↑ 6,9	↑ 7,9	↑ 8,6
Crédito hipotecario 3/	↑ 15,5	↑ 15,3	↑ 16,2	↑ 18,3	↑ 20,6	↑ 16,3
Inversión pública 1/	↓ -69,6	↓ -28,9	↓ -25,3	↓ -52,4	↓ -37,7	↓ -17,8

1/ En términos reales.

* Información estimada

2/ En empresas de 10 a más trabajadores situadas en las ciudades de Puno y Juliaca

3/ En términos nominales

Fuentes: BCRP - Sucursal Puno, MTPE, Mincetur, SBS y MEF.

I. ACTIVIDAD PRODUCTIVA

1. Actividad primaria

1.1 Sector agropecuario

- El **sector agropecuario** se recuperó en 2,6 por ciento, respecto a octubre de 2014, debido a la mayor producción pecuaria (2,6 por ciento) y el moderado crecimiento de la producción agrícola (0,2 por ciento). Durante los diez meses transcurridos del año, el sector acumuló un crecimiento de 7,5 por ciento.
- En octubre, la **actividad agrícola**, sólo registró la cosecha de plátano, obteniéndose una producción de 1 087 toneladas, significando un leve aumento de 0,2 por ciento en este cultivo y en esta actividad.
- Acumulando esta actividad, entre enero y octubre, un crecimiento de 9,6 por ciento, observándose los mayores aumentos en la producción de avena forrajera, papa, café, cebada forrajera, alfalfa y quinua, debido a las mayores áreas cosechadas y rendimientos por hectárea.

CUADRO N° 2
SECTOR AGROPECUARIO 1/
(Miles de toneladas)

Subsectores	Estructura Porcentual 2013 2/	Octubre				Enero - Octubre			
		2014	2015	Var.%	Contribución 3/	2014	2015	Var.%	Contribución 3/
AGRÍCOLA 2/	69,3			0,2	0,0			9,6	7,1
Orientada al mercado interno 2/	69,3			0,2	0,0			9,6	7,1
Quinua	3,2	0,0	0,0	-	-	36,2	38,2	5,7	0,2
Cebada Grano	1,5	0,0	0,0	-	-	29,9	30,6	2,1	0,0
Papa	26,1	0,0	0,0	-	-	638,2	693,5	8,7	2,3
Oca	1,3	0,0	0,0	-	-	31,6	32,3	2,2	0,0
Haba	1,3	0,0	0,0	-	-	14,2	15,7	9,9	0,1
Avena Forrajera	13,0	0,0	0,0	-	-	1 310,0	1 551,2	18,4	2,8
Cebada Forrajera	3,6	0,0	0,0	-	-	369,1	401,3	8,7	0,4
Café	2,9	0,0	0,0	-	-	4,8	6,5	36,9	0,8
Alfalfa	7,6	0,0	0,0	-	-	761,3	785,4	3,2	0,3
Otros Pastos Cultivados	3,5	0,0	0,0	-	-	140,7	137,2	-2,5	-0,1
Otros cultivos 2/	5,3	0,4	0,4	0,2	0,0	60,1	62,9	4,7	0,3
PECUARIA 2/	30,7			2,6	2,6			1,4	0,4
Carne de vacuno 4/	8,0	1,3	1,3	-0,1	0,0	18,2	18,4	1,6	0,1
Carne de ovino 4/	3,3	0,7	0,7	-0,2	0,0	9,1	9,2	0,7	0,0
Carne de alpaca 4/	1,3	0,4	0,4	0,3	0,0	5,4	5,4	0,1	0,0
Leche 4/	6,7	3,7	4,2	13,2	2,4	86,6	88,8	2,6	0,2
Lana de ovino 4/	1,8	0,0	0,0	-	-	3,7	3,7	1,5	0,0
Fibra de alpaca 4/	4,5	0,0	0,0	-	-	0,9	0,9	-0,1	0,0
Otros ptdos pecuarios 2/	5,1	4,0	4,1	0,9	0,2	48,1	48,4	0,7	0,0
SECTOR AGROPECUARIO 2/	100,0			2,6	2,6			7,5	7,5

1/ Cifras preliminares

2/ Millones de soles - A precios de 2007

3/ En base a la estructura de similar período de 2014

4/ Peso neto

Fuente: Dirección Regional de Agricultura - Puno

Elaboración: BCRP, Sucursal Puno. Departamento de Estudios Económicos

- La **producción pecuaria** en octubre registró un crecimiento de 2,6 por ciento interanual, debido a la mayor producción de leche (13,2 por ciento) y carne de alpaca (0,3 por ciento), atenuado por la menor producción de carne de ovino (-0,2 por ciento) y vacuno (-0,1 por ciento). Asimismo, entre enero y octubre, esta actividad se incrementó en 1,4 por ciento interanual, esencialmente por la mayor producción de leche y carne de vacuno.
- En cuanto al avance de las siembras, correspondiente a la actual campaña agrícola (2015/2016), de agosto a octubre se registró un incremento de 1,0 por ciento respecto a similar período de 2014, destacando los aumentos de quinua (1 472 hectáreas adicionales), cebada grano y habas (279 y 108 hectáreas más, respectivamente); así como de otros cultivos transitorios (avena grano, maíz amiláceo y olluco entre otros)

CUADRO N° 3
SUPERFICIE SEMBRADA 1/
(Hectáreas)

	Campaña Agrícola 2/		Variación	
	2014/2015	2015/2016	Absoluta	Porcentual
CULTIVOS TRANSITORIOS	143 287	144 672	1 385	1,0
Quinua	32 866	34 338	1 472	4,5
Cebada Grano	19 532	19 811	279	1,4
Papa	42 757	42 435	-322	-0,8
Oca	3 703	3 817	114	3,1
Haba	10 752	10 860	108	1,0
Avena Forrajera	8 436	7 146	-1 290	-15,3
Cebada Forrajera	895	651	-244	-27,3
Otros cultivos transitorios	24 346	25 614	1 268	5,2
CULTIVOS PERMANENTES	10	0	-10	-100,0
Café	0	0	0	-
Alfalfa	0	0	0	-
Otros Pastos Cultivados	0	0	0	-
Otros cultivos permanentes	10	0	-10	-100,0
Total	143 297	144 672	1 375	1,0

1/ Cifras preliminares

2/ De agosto a octubre

Fuente: Dirección Regional de Agricultura – Puno

Elaboración: BCRP, Sucursal Puno. Departamento de Estudios Económicos

1.2 Sector pesca

- El sector pesca, en octubre presentó una recuperación de 98,9 por ciento, respecto a similar mes de 2014, definido casi en su totalidad por la mayor producción de trucha en jaulas flotantes (100,9 por ciento), debido al incremento de la importación de ovas; contrarrestado ligeramente por la menor extracción de ispi y carachi.
- Entre enero y octubre, el sector registró un crecimiento de 18,3 por ciento interanual, igualmente resultado de la mayor producción de trucha en jaulas flotantes (18,4 por ciento), debido a la mayor importación de ovas de esta especie. Este importante aumento, fue contrarrestado ligeramente por la disminución de la pesca de carachi (-36,7 por ciento) y pejerrey (-18,9 por ciento).

CUADRO N° 4
SECTOR PESCA
(En toneladas)

	Octubre			Enero - Octubre		
	2014	2015	Var %	2014	2015	Var %
Consumo Humano Directo	1 446	2 811	94,4	22 746	26 869	18,1
- Boga	0	0	-	0	0	-
- Carachi	18	8	-57,9	199	126	-36,7
- Ispi	25	3	-88,5	37	85	129,4
- Suche	0	0	-	0	0	-
- Mauri	1	1	37,1	4	23	446,5
- Pejerrey	10	12	15,8	109	88	-18,9
- Trucha Natural	10	11	16,4	52	83	61,1
- Trucha Crianza	1 382	2 777	100,9	22 345	26 463	18,4
SECTOR PESCA 1/			98,9			18,3

1/ A precios de 2007

FUENTE: Dirección Regional de la Producción – Puno

Elaboración: BCRP, Sucursal Puno. Departamento de Estudios Económicos

1.3 Sector minería

- En octubre, la actividad minera se contrajo en 5,9 por ciento, respecto a su similar del año anterior, sustentado en especial por la menor extracción de oro (-8,8 por ciento), que representa el 49,2 por ciento del VBP; el estaño también redujo su extracción (-6,0 por ciento), cuyo VBP representó el 43,5 por ciento del total minero; asimismo disminuyó la producción de plata (-47,5 por ciento); siendo atenuados parcialmente por la mayor extracción de plomo (112,8 por ciento) y zinc (26,8 por ciento).

CUADRO N° 5
SECTOR MINERÍA 1/

(Variación % real respecto a similar período del año anterior)

	Estructura	Octubre				Enero - Octubre			
		Porcentual	2014	2015	Var %	Contribución	2014	2015	Var %
	2013 2/				3/				3/
Estaño (TMF)	46,7	1 805	1 696	-6,0	-2,6	18 692	16 078	-14,0	-6,1
Plomo (TMF)	1,3	140	298	112,8	1,6	1 145	2 210	93,0	1,1
Oro (kg-f)	46,3	404	368	-8,8	-4,4	4 153	3 888	-6,4	-3,2
Plata (kg-f)	3,0	980	514	-47,5	-1,0	10 975	5 191	-52,7	-1,3
Zinc (TMF)	2,7	169	214	26,8	0,6	1 582	2 178	37,7	0,7
SECTOR MINERÍA 2/	100,0			-5,9	-5,9			-8,8	-8,8

1/ Cifras preliminares

2/ A precios de 2007

3/ En base a la estructura porcentual de similar período de 2014

Fuente: Ministerio de Energía y Minas

Elaboración: BCRP, Sucursal Puno. Departamento de Estudios Económicos

- En el acumulado de enero a octubre, la actividad minera registró una disminución de 8,8 por ciento interanual, lo que se debió principalmente a la caída en la extracción de estaño (-14,0 por ciento), plata (-52,7 por ciento) y oro (-6,4 por ciento).
- En octubre el precio promedio del estaño fue cUS\$/lb 724,20 mayor en 3,2 por ciento respecto al mes anterior. En el caso del precio de la onza troy de oro fue de US\$ 1159,45 mayor en 3,1 por ciento comparado con el mes anterior.

GRÁFICO N°1
PUNO: EVOLUCIÓN DE LA PRODUCCIÓN MINERA
 (Variación % real respecto a similar mes del año anterior)

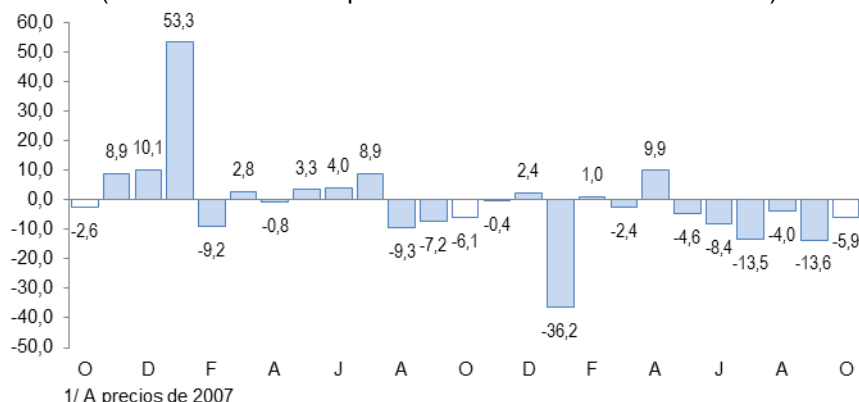

2. Otros indicadores sectoriales

2.1 Sector manufactura

- En octubre, el desempeño de la actividad manufacturera, mostró un incremento de 42,9 por ciento interanual; resultado de la mayor producción estimada de cal (41,9 por ciento), prendas de vestir (738,2 por ciento) y ladrillos (175,7 por ciento), motivada por el aumento de la demanda; sin embargo, este crecimiento fue atenuado por la menor producción de bebidas gaseosas (-32,2 por ciento), muebles (-23,3 por ciento) y productos de panadería (-5,6 por ciento).

CUADRO N° 6
SECTOR MANUFACTURA 1/
 (Variación % real respecto a similar período del año anterior)

	Estructura Porcentual 2013 2/	Octubre 2015		Enero - Octubre 2015	
		Var %	Contribución 3/	Var %	Contribución 3/
MANUFACTURA NO PRIMARIA	100,0	42,9	42,9	25,0	25,0
. Bebida Gaseosas	1,9	-32,2	-0,6	-24,5	-0,4
. Pdtos de Panadería	1,0	-5,6	-0,1	18,0	0,2
. Ladrillos	0,7	175,7	0,4	-6,6	0,0
. Cemento	44,7	-	0,0	-100,0	-21,0
. Cal (*)	49,2	41,9	40,4	63,2	46,6
. Prendas de Vestir	2,4	738,2	2,7	-16,2	-0,4
. Muebles	0,1	-23,3	0,0	-38,0	0,0
SECTOR MANUFACTURA	100,0	42,9	42,9	25,0	25,0

1/ Cifras preliminares

(*) Información estimada de octubre 2015

2/ A precios de 2007

3/ En base a la estructura porcentual de similar período de 2014

FUENTE: Empresas industriales respectivas, Dirección Regional de la Producción

Elaboración: BCRP, Sucursal Puno. Departamento de Estudios Económicos

- Entre enero y octubre, esta actividad acumuló un crecimiento de 25,0 por ciento, por la mayor producción de cal (63,2 por ciento), debido al cambio de línea de producción de la empresa Cemento Sur.

GRÁFICO N°2
PUNO: EVOLUCIÓN DE LA PRODUCCIÓN MANUFACTURERA NO PRIMARIA
 (Variación % real respecto a similar mes del año anterior)

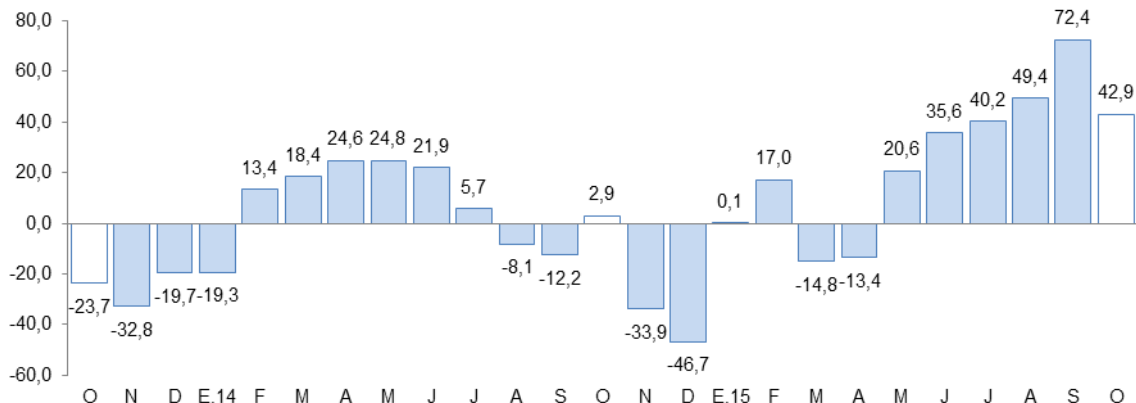

Fuente: BCRP, Sucursal Puno en base a información de empresas y Dirección Regional de Producción

2.2 Arribos a los establecimientos de hospedaje

- El número de arribos de turistas a los establecimientos de hospedaje (73 980) en la región se incrementó en 0,6 por ciento interanual en octubre, lo que se traduce en un ritmo de crecimiento menor al registrado en similar mes de 2014 (6,0 por ciento). El resultado presentado obedeció al incremento del arribo de turistas extranjeros (0,8 por ciento) y nacionales (0,4 por ciento).
- Igualmente, en los diez primeros meses del año, esta actividad acumuló un crecimiento de 7,9 por ciento interanual, por el aumento de turistas nacionales (16,7 por ciento) y la disminución de extranjeros (-3,3 por ciento).

GRÁFICO N°3
PUNO: EVOLUCIÓN DE ARRIBOS A ESTABLECIMIENTOS DE HOSPEDAJE
 (Variación %)

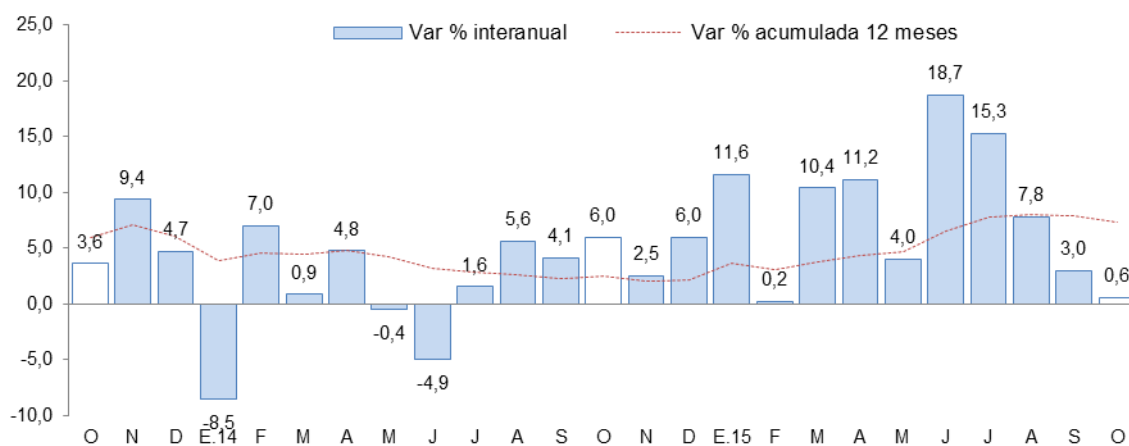

Fuente: Encuesta Mensual a Establecimientos de Hospedaje Temporal - MINCETUR



II. ASPECTOS LABORALES

3. Empleo

- El empleo en las ciudades de Puno y Juliaca, en empresas privadas formales de 10 a más trabajadores, aumentó 8,0 por ciento interanual en octubre, acumulando en los diez meses transcurridos del año, un incremento de 6,5 por ciento. El crecimiento del empleo en el mes se debió en promedio a la captación de trabajadores para el sector servicios (11,5 por ciento), por el incremento de trabajadores en una universidad privada por aumento de servicios académicos en el semestre 2015-II (docentes y personal obrero), en algunos restaurantes, hoteles y establecimientos financieros. Asimismo, se incrementó el número de trabajadores en el sector extractivo (8,5 por ciento), en especial para la producción de trucha en jaulas flotantes. También, aumentó el número de personal en el sector comercio (2,4 por ciento) e industria manufacturera (2,1 por ciento); pero, en transportes, almacenes y comunicaciones el número de trabajadores disminuyó en 5,8 por ciento.

CUADRO N° 7

CIUDAD DE PUNO: ÍNDICE MENSUAL DE EMPLEO EN EMPRESAS PRIVADAS FORMALES DE 10 Y MÁS TRABAJADORES POR RAMA DE ACTIVIDAD ECONÓMICA 1/

(Octubre 2010 = 100)

	Octubre			Enero - Octubre		
	2 014	2 015	Var %	2 014	2 015	Var %
Extractiva 2/	167,6	181,9	8,5	165,7	177,6	7,2
Industria manufacturera	92,8	94,7	2,1	93,3	92,9	-0,4
Comercio	159,7	163,5	2,4	160,2	165,1	3,1
Transporte, almacenes y comunicaciones	132,3	124,6	-5,8	128,4	127,4	-0,8
Servicios 3/	148,6	165,7	11,5	126,5	137,6	8,8
TOTAL	144,8	156,3	8,0	129,2	137,6	6,5

Nota: La información corresponde al primer día de cada mes

1/ Cifras preliminares

2/ Conformada por las subramas agricultura, pesca y minería

3/ Conformada por las subramas servicios prestados a empresas, restaurantes y hoteles, establecimientos financieros, enseñanza, servicios sociales y comunales, y electricidad, gas y agua

Fuente: MTPE - Encuesta Nacional de Variación del Empleo (ENVME)

Elaboración: BCRP, Sucursal Puno. Departamento de Estudios Económicos

GRÁFICO N°4

CIUDADES DE PUNO Y JULIACA: EVOLUCIÓN DEL EMPLEO FORMAL URBANO EN EMPRESAS DE MÁS DE 10 TRABAJADORES

(Variación % respecto a similar mes del año anterior)

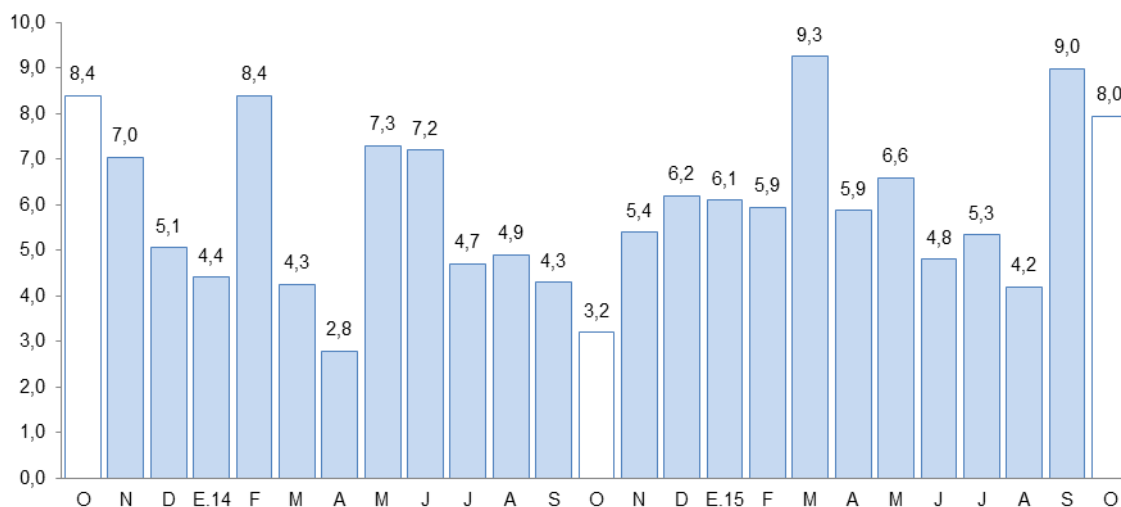

Fuente: Ministerio de Trabajo y Promoción del Empleo

III. SECTOR EXTERNO

4. Exportaciones

- Las exportaciones de Puno sumaron en octubre US\$ 159,3 millones, 138,5 por ciento mayor, respecto a igual mes del pasado año. Las exportaciones tradicionales crecieron 138,2 por ciento y las no tradicionales se incrementaron en 163,7 por ciento.

CUADRO N° 7
PUNO: EXPORTACIONES POR GRUPO DE PRODUCTOS

RUBROS	Valor FOB en millones de US\$				Tasa de crecimiento (%)		
	set-15	oct-15	ene-oct 14	ene-oct 15	Mes	12 Meses	Acum.
Productos Tradicionales	117,3	157,2	748,0	1 025,8	34,1	138,2	37,1
. Agropecuarios	0,3	2,1	5,8	2,8	492,6	743,3	-52,3
. Mineros	116,9	155,2	742,2	1 023,0	32,7	136,0	37,8
Productos No Tradicionales	3,1	2,0	12,2	17,8	-34,5	163,7	45,6
. Agropecuarios	1,2	0,9	7,2	5,3	-24,0	184,6	-27,4
. Pesqueros	0,6	0,1	3,2	3,4	-76,7	-48,5	5,8
. Textiles	0,7	0,5	1,0	4,7	-23,5	415,0	380,1
. Resto de no tradicionales 1/	0,5	0,4	0,8	4,4	-23,8	687,2	468,7
Total	120,3	159,3	760,2	1 043,5	32,4	138,5	37,3

1/ Productos maderos y papeles, químicos, minería no metálicos, sidero metalúrgicos y joyería, metal mecánicos, sombreros de punto, fundas, instrumentos musicales, pieles y sus manufacturas.

FUENTE: SUNAT. www.sunat.gob.pe

- En las exportaciones tradicionales (US\$ 157,2 millones), el crecimiento interanual fue resultado del mayor valor exportado de productos mineros (136,0 por ciento), principalmente oro (3,5 veces más), atenuado por la menor exportación de estaño (-14,9 por ciento); y productos agropecuarios (7,4 veces más), en especial café. Las exportaciones tradicionales representan el 98,7 por ciento del total exportado.
- En las exportaciones no tradicionales (US\$ 2,0 millones), el crecimiento interanual, se sustenta esencialmente en la mayor exportación de productos textiles (4,2 veces más), en especial de fibras textiles; productos agropecuarios (184,6 por ciento), principalmente quinua excepto para la siembra (196,4 por ciento); y el resto de productos no tradicionales (6,9 veces más), principalmente productos de minería no metálica (cemento y materiales de construcción). Las exportaciones no tradicionales, en conjunto representan el 1,3 por ciento del total exportado.
- De enero a octubre 2015, las exportaciones acumularon un valor de US\$ 1 043,5 millones, 37,3 por ciento mayor al valor exportado en igual periodo del pasado año. Las exportaciones tradicionales presentaron un crecimiento de 37,1 por ciento y las no tradicionales aumentaron 45,6 por ciento.
- En el acumulado de exportaciones tradicionales (US\$ 1 025,8 millones), se observó un crecimiento en la exportación de productos mineros (37,8 por ciento), atenuado por la menor exportación de productos agropecuarios (-52,3 por ciento). En los productos mineros, destacó la exportación de oro (142,1 por ciento), atenuado por la menor exportación de estaño (-35,5 por ciento).
- Por su parte, en el acumulado de productos no tradicionales (US\$ 17,8 millones), el incremento fue explicado por la mayor exportación de productos textiles (3,8 veces), en especial fibras textiles; y productos pesqueros (5,8 por ciento), principalmente trucha congelada; y del resto de productos no tradicionales (4,7 veces), principalmente productos de minería no metálica (cemento y materiales de construcción). Este crecimiento fue atenuado por la menor exportación de productos agropecuarios (-27,4 por ciento), en especial quinua excepto para la siembra (-38,7 por ciento).
- El destino de las exportaciones se concentra en el bloque económico europeo que adquieren, en conjunto, el 49,6 por ciento del total exportado; siendo el principal mercado

Suiza con el 39,7 por ciento, seguido por los Países Bajos (4,0 por ciento) y España (2,3 por ciento). En otros bloques fueron importantes las exportaciones hacia India (23,1 por ciento), Estados Unidos (22,8 por ciento) y Canadá (2,5 por ciento). Los principales productos exportados fueron; oro, estaño, quinua, fibras textiles, y cemento y materiales de construcción.

5. Importaciones

- Las importaciones en octubre fueron de US\$ 23,9 millones, 1,5 por ciento mayor, respecto a igual mes del año pasado; siendo importantes en el crecimiento, los insumos (62,2 por ciento); atenuado por la reducción de los bienes de capital (-96,6 por ciento) y bienes de consumo (-2,8 por ciento).
- Dentro del total de importaciones, destaca la participación de los insumos para la agricultura (45,0 por ciento), alimentos y bebidas (35,2 por ciento) e insumos para la industria (11,6 por ciento).
- De enero a octubre 2015, las importaciones acumularon un valor de US\$ 212,5 millones, 32,3 por ciento menor al valor importado en igual periodo del pasado año. Donde destacan reducciones en la importación de bienes de capital (-71,4 por ciento), bienes de consumo (-32,9 por ciento) e insumos (-30,1 por ciento).

CUADRO N° 8
PUNO: IMPORTACIONES SEGÚN USO O DESTINO ECONÓMICO

RUBROS	Valor FOB en millones de US\$				Tasa de crecimiento (%)		
	set-15	oct-15	ene-oct 14	ene-oct 15	Mes	12 Meses	Acum.
Bienes de Consumo	11,2	9,2	116,6	78,2	-17,5	-2,8	-32,9
. Alimentos y Bebidas	10,2	8,4	107,6	70,8	-17,8	38,2	-34,2
. Productos Farmacéuticos	0,0	0,2	1,6	1,2	0,0	70,2	-28,7
. Otros 1/	0,9	0,6	7,3	6,3	-34,0	-81,0	-14,4
Insumos	17,2	14,5	188,5	131,7	-15,9	62,2	-30,1
. Combustibles y Lubricantes	0,6	1,0	1,2	2,4	76,5	594,1	103,5
. Insumos para la Agricultura	13,5	10,7	154,4	105,9	-20,6	134,7	-31,4
. Insumos para la Industria	3,1	2,8	32,8	23,4	-11,7	-34,3	-28,7
Bienes de Capital	0,2	0,2	9,0	2,6	-8,1	-96,6	-71,4
. Maquinaria y Equipo	0,0	0,1	3,0	1,6	140,4	-97,1	-48,6
. Materiales de Construcción	0,1	0,0	4,4	0,6	-57,6	-98,5	-86,4
. Otros 2/	0,1	0,1	1,5	0,4	6,5	-87,7	-73,6
Total	28,6	23,9	314,0	212,5	-16,4	1,5	-32,3

1/ Otros: Utensilios Domésticos y Electrodom. y Veh. Uso Part.

2/ Otros: Partes y Piezas y Herramientas

FUENTE: SUNAT. www.sunat.gob.pe

IV. CRÉDITO Y DEPÓSITOS²

6. Crédito

- El crédito registró una disminución de 2,7 por ciento interanual en octubre, la cual significó un ritmo de crecimiento menor al registrado en similar mes de 2014 (7,5 por ciento).
- Según tipo de moneda, el 95,1 por ciento del crédito total fue otorgado en moneda nacional (S/. 2 689 millones), el cual se mantuvo sin variación respecto al mes anterior y disminuyó 0,5 por ciento a 12 meses. Por su parte, el crédito otorgado en moneda extranjera (US\$ 46 millones) se redujo 3,3 por ciento en el mes y 32,7 por ciento interanual.

**CUADRO N° 9
PUNO: CRÉDITOS**

	Saldos en millones de nuevos soles		Tasa de crecimiento (%)	
	Set-15	Oct-15	Mes	12 Meses
Banco de la Nación	125	127	1,5	12,3
Agrobanco	41	41	-0,6	-9,5
Banca Múltiple	1 460	1 462	0,1	32,2
Instituciones No Bancarias	1 206	1 197	-0,8	-27,1
Financieras	207	202	-2,1	-63,9
Cajas Municipales	795	796	0,2	-0,9
Cajas Rurales	112	109	-2,7	-26,0
Edpymes	93	90	-3,5	-31,9
TOTAL	2 833	2 827	-0,2	-2,7
Empresas	1 976	1 963	-0,7	-7,3
Personas	857	864	0,9	9,4
Consumo	758	767	1,1	8,6
Hipotecario	98	98	-0,7	16,3
MN	2 690	2 689	0,0	-0,5
ME	142	138	-3,3	-32,7
ME (Mill. US\$)	48	46	-3,3	-32,7

Fuente: SBS y AFP.

Elaboración: BCRP, Sucursal Puno. Departamento de Estudios Económicos.

- Por tipo de institución, el crédito otorgado por las instituciones no bancarias, que concentran el 42,3 por ciento del crédito total, mostró una disminución de 27,1 por ciento interanual y fue resultado de menores créditos otorgados por las financieras (-63,9 por ciento), Edpymes (-31,9 por ciento), cajas rurales (-26,0 por ciento) y cajas municipales (-0,9 por ciento). Mientras que la banca múltiple, que concentra el 51,7 por ciento de crédito total, creció en 32,2 por ciento interanual. Los créditos otorgados por el Banco de la Nación aumentaron en 12,3 por ciento, pero Agrobanco mostró una disminución de 9,5 por ciento interanual.

GRÁFICO N° 4
PUNO: VARIACIÓN PORCENTUAL DE LOS CRÉDITOS
 (Respecto a similar mes del año anterior)



- En cuanto al tipo de crédito, el financiamiento a personas aumentó 9,4 por ciento interanual, debido al crecimiento del crédito hipotecario y de consumo (16,3 y 8,6 por ciento, respectivamente). Mientras, el financiamiento a empresas registró una disminución de 7,3 por ciento interanual.

GRÁFICO N° 5
PUNO: VARIACIÓN PORCENTUAL DEL TIPO DE CRÉDITO
 (Respecto a similar mes del año anterior)



- La tasa de morosidad registrada en setiembre fue de 6,9 por ciento, 0,5 puntos porcentuales más respecto al mismo mes de 2014.

**CUADRO N° 10
PUNO: MOROSIDAD**

	Tasa de Morosidad en puntos		Variación Absoluta	
	Ago-15	Set-15	Mes	12 Meses
Banco de la Nación	1,1	1,3	0,2	0,4
Agrobanco	4,8	4,7	-0,1	1,5
Banca Múltiple	6,1	5,3	-0,8	0,1
Instituciones No Bancarias				
Financieras	8,4	8,9	0,5	2,9
Cajas Municipales	8,9	9,3	0,4	0,3
Cajas Rurales	8,1	8,3	0,2	2,7
Edpymes	11,6	12,0	0,4	4,1
TOTAL	7,1	6,9	-0,2	0,5

Fuente: SBS y AFP

Elaboración: BCRP, Sucursal Puno. Departamento de Estudios Económicos.

- Cabe destacar que, el mayor incremento en la tasa de morosidad comparado con setiembre 2014, fue registrado por las Edpymes (4,1 puntos porcentuales), seguido de las Financieras (2,9 puntos porcentuales), Cajas rurales (2,7 puntos porcentuales) y Agrobanco (1,5 puntos porcentuales). Así mismo, en menor medida, el Banco de la nación (0,4 puntos porcentuales), las Cajas municipales (0,3 puntos porcentuales) y la Banca múltiple (0,1 puntos porcentuales).

**GRÁFICO N° 6
PUNO: TASA DE MOROSIDAD
(Porcentaje)**

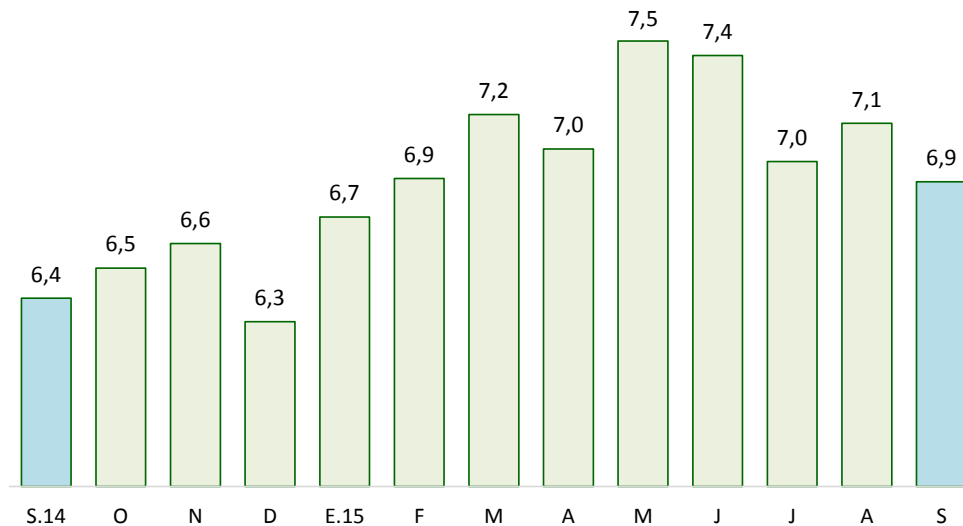

Fuente: SBS y AFP



7. Depósitos

- En octubre, los depósitos crecieron 1,1 por ciento interanual, el cual significó un ritmo de crecimiento menor al registrado en similar mes de 2014 (6,6 por ciento).
- Por tipo de moneda, los depósitos en soles (S/. 1 077 millones), que representan el 84,5 por ciento de los depósitos totales, crecieron 2,9 por ciento en el mes y 6,2 por ciento a 12 meses. Mientras, en moneda extranjera (US\$ 66 millones) disminuyeron 0,5 por ciento respecto al mes anterior y 20,0 por ciento interanual. La tasa de dolarización de los depósitos en octubre fue de 15,5 por ciento, inferior en 4,1 puntos porcentuales frente a la tasa registrada en similar mes del pasado año (19,6 por ciento).

**CUADRO N° 11
PUNO: DEPÓSITOS**

	Saldos en millones de nuevos soles		Tasa de crecimiento (%)	
	Set-15	Oct-15	Mes	12 Meses
	Banco de la Nación	302	314	4,0
Banca Múltiple	620	638	2,8	0,9
Instituciones No Bancarias	324	323	-0,3	1,3
Financieras	8	8	-0,8	17,6
Cajas Municipales	188	188	-0,2	-2,0
Cajas Rurales	128	127	-0,4	5,5
TOTAL	1 246	1 275	2,3	1,1
Vista	329	343	4,4	-8,5
Ahorro	499	518	3,9	9,0
A plazo	419	414	-1,2	0,7
MN	1 047	1 077	2,9	6,2
ME	199	198	-0,5	-20,0
ME (Mill. US\$)	67	66	-0,5	-20,0

Fuente: SBS y AFP.

Elaboración: BCRP, Sucursal Puno. Departamento de Estudios Económicos.

- Según tipo de depósito, los depósitos de ahorros, que concentran el 40,6 por ciento de los depósitos totales, mostraron un incremento interanual de 9,0 por ciento. Asimismo, los depósitos a plazo crecieron 0,7 por ciento, pero los depósitos a la vista disminuyeron 8,5 por ciento.
- Por tipo de instituciones, los depósitos en la banca múltiple, que concentran el 50,0 por ciento de los depósitos totales, crecieron en 0,9 por ciento interanual. Así mismo, los depósitos en instituciones no bancarias crecieron en 1,3 por ciento; esta variación reflejó, principalmente, el incremento de depósitos en financieras (17,6 por ciento) y cajas rurales (5,5 por ciento); siendo atenuado por una disminución de depósitos en cajas municipales (-2,0 por ciento).

GRÁFICO N° 7
PUNO: VARIACIÓN PORCENTUAL DE LOS DEPÓSITOS
(Respecto a similar mes del año anterior)

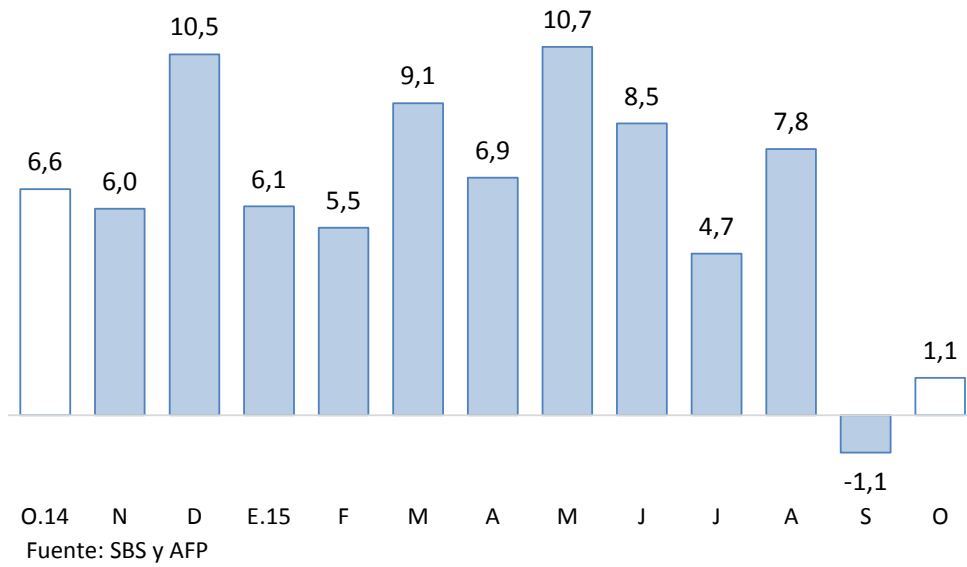

V. EJECUCIÓN DE PRESUPUESTO PÚBLICO

8. Ingresos del Gobierno Nacional

- El ingreso del Gobierno Nacional en el departamento de Puno, durante octubre, disminuyó en 6,2 por ciento, interanual en términos reales; debido a disminuciones en los ingresos tributarios (-6,1 por ciento) y no tributarios (-7,8 por ciento). Los ingresos tributarios representan el 94,8 por ciento del total de ingresos recaudados, y los no tributarios, el 5,2 por ciento restante.

CUADRO N° 12
PUNO: INGRESOS DEL GOBIERNO NACIONAL 1/ 2/
(En millones de Nuevos Soles)

RUBROS	OCTUBRE			ENERO-OCTUBRE		
	2014	2015	Var % real	2014	2015	Var % real
I. INGRESOS TRIBUTARIOS	37,7	36,7	-6,1	384,1	346,2	-12,5
1. Impuesto a la renta	15,3	13,0	-18,0	135,0	140,3	1,3
Personas naturales	2,9	2,2	-25,7	27,8	27,0	-1,9
Personas jurídicas	12,1	9,9	-21,3	89,3	99,4	8,1
Regularización	0,4	1,0	139,3	18,0	13,9	-27,6
2. Impuestos a la Importación	0,1	0,0	-62,9	1,1	0,4	-60,2
3. Impuestos a la Prod. y consumo	20,4	21,9	3,5	224,6	190,4	-18,8
Impuesto General a las Ventas	20,0	21,5	4,0	221,7	187,4	-18,9
Interno	7,6	7,8	-1,4	76,6	69,8	-8,1
Importaciones	12,3	13,7	7,4	145,1	117,6	-24,7
Impuesto Selectivo al Consumo 2/	0,5	0,4	-21,9	2,9	3,0	-7,5
4. Otros ingresos	1,9	1,7	-10,7	23,4	15,0	-29,6
II. INGRESOS NO TRIBUTARIOS	2,1	2,0	-7,8	18,6	19,2	-4,6
TOTAL	39,9	38,7	-6,2	402,8	365,4	-12,2

1/ Información actualizada al 31 de octubre de 2015.

2/ Incluye el Impuesto Selectivo al Consumo interno y de importaciones.

Fuente: SUNAT.

Elaboración: BCRP, Sucursal Puno, Departamento de Estudios Económicos.

9. Gasto no financiero del Gobierno General

- El gasto no financiero en el departamento de Puno, durante octubre, presentó una reducción de 7,6 por ciento, interanual en términos reales; debido a menores gastos de los Gobiernos Locales (-23,3 por ciento), en especial, gastos de capital (-26,9 por ciento); y del Gobierno Nacional (-4,8 por ciento), principalmente, gastos de capital (-11,2 por ciento). Esta reducción fue atenuada por el Gobierno Regional (0,4 por ciento), especialmente, por los gastos de corrientes (11,1 por ciento).

CUADRO N° 13
PUNO: GASTO NO FINANCIERO
(Millones de nuevos soles)

RUBROS	OCTUBRE			ENERO-OCTUBRE		
	2014	2015	Var. % real	2014	2015	Var. % real
Gobierno Nacional	263,8	260,4	-4,8	1 416,2	1 403,9	-4,1
Gobierno Regional	114,1	118,8	0,4	972,8	961,5	-4,5
Gobiernos Locales	106,9	85,0	-23,3	755,2	592,8	-24,1
Total	484,8	464,2	-7,6	3 144,2	2 958,2	-9,0
Corriente	215,3	233,3	4,5	1 816,3	2 005,3	6,7
Capital	269,5	230,9	-17,3	1 328,0	952,9	-30,7
Inversión Pública	267,7	228,0	-17,8	1 300,4	898,9	-33,2

Fuente: BCRP-Departamento de Estadísticas Fiscales.

Elaboración: BCRP, Sucursal Puno, Departamento de Estudios Económicos.

- En tanto, el gasto corriente no financiero se incrementó en 4,5 por ciento; mientras el gasto de capital se redujo en 17,3 por ciento, debido a la disminución de la inversión pública (-17,8 por ciento).

9.1 Gasto corriente no financiero

- El gasto corriente no financiero presentó un crecimiento de 4,5 por ciento interanual en términos reales, debido a mayores montos devengados en el Gobierno Regional (11,1 por ciento) y el Gobierno Nacional (6,2 por ciento); principalmente por el incremento de las remuneraciones, la compra de bienes y servicios, y las transferencias. Este crecimiento fue atenuado por menores gastos de los Gobiernos Locales (-15,8 por ciento).

CUADRO N° 14
PUNO: GASTO CORRIENTE NO FINANCIERO
(Millones de Nuevos Soles)

RUBROS	OCTUBRE			ENERO-OCTUBRE		
	2014	2015	Var % real	2014	2015	Var % real
- Gobierno Nacional	97,8	107,6	6,2	779,5	900,9	11,7
- Gobierno Regional	83,0	95,5	11,1	770,9	850,8	6,7
- Gobiernos Locales	34,6	30,2	-15,8	265,9	253,5	-7,9
TOTAL	215,3	233,3	4,5	1 816,3	2 005,3	6,7

Fuente: BCRP-Departamento de Estadísticas Fiscales.

Elaboración: BCRP, Sucursal Puno, Departamento de Estudios Económicos.

- En los diez primeros meses del año, el gasto corriente no financiero se incrementó en 6,7 por ciento en términos reales, debido al crecimiento del gasto del Gobierno Nacional (11,7 por ciento) y Gobierno Regional (6,7 por ciento), atenuado por menores gastos de los Gobiernos Locales (-7,9 por ciento).

9.2 Inversión pública

- La inversión pública en Puno, correspondiente a los tres niveles de gobierno, totalizó en setiembre en S/. 228,0 millones; 17,8 por ciento menor, en términos reales, respecto a similar mes del año pasado. La inversión disminuyó en el Gobierno Regional (-27,8 por ciento), Gobiernos Locales (-25,7 por ciento) y en el Gobierno Nacional (-12,6 por ciento).

CUADRO N° 15
PUNO: INVERSIÓN PÚBLICA 1/
(En millones de Nuevos Soles)

RUBROS	OCTUBRE			ENERO-OCTUBRE		
	2014	2015	Var % real	2014	2015	Var % real
- Gobierno Nacional	165,9	150,4	-12,6	620,4	464,3	-27,6
- Gobierno Regional	31,2	23,3	-27,8	201,9	106,8	-49,1
- Gobiernos Locales	70,6	54,3	-25,7	478,1	327,8	-33,7
TOTAL	267,7	228,0	-17,8	1 300,4	898,9	-33,2

1/ Comprende la formación bruta de capital.

Fuente: BCRP-Departamento de Estadísticas Fiscales.

Elaboración: BCRP, Sucursal Puno, Departamento de Estudios Económicos.

- Durante los diez primeros meses del año, la inversión pública acumuló un total de S/. 898,9 millones, 33,2 por ciento menor, respecto a similar periodo del pasado año. La inversión acumulada se redujo en el Gobierno Regional (-49,1 por ciento), en los Gobiernos Locales (-33,7 por ciento) y en el Gobierno Nacional (-27,6 por ciento).

GRAFICO N° 8
PUNO: VARIACIÓN PORCENTUAL REAL DE INVERSIÓN PÚBLICA
 (Respecto a similar mes del año anterior)

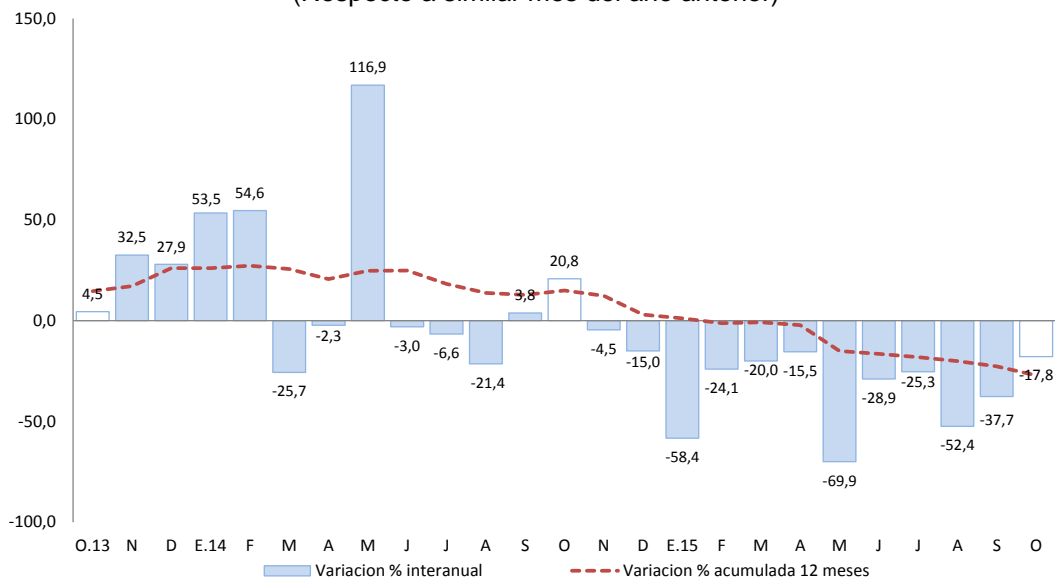

Fuente: Fuente: BCRP-Departamento de Estadísticas Fiscales.
 Elaboración: BCRP, Sucursal Puno. Departamento de Estudios Económicos.

En cuanto a los principales proyectos que se ejecutaron entre enero y octubre, fueron:

- “Drenaje pluvial de la ciudad de Juliaca” con S/. 32,8 millones devengados a cargo de un Gobierno Local, y un avance del 25,7 por ciento respecto a su PIM;
- “Pasos de frontera desaguadero (Perú Bolivia)” con S/. 22,4 millones devengados a cargo del Gobierno Central, y un avance del 34,4 por ciento respecto de su PIM; y
- “Mejoramiento y ampliación del servicio de agua para el sistema de riego canal N, en los sectores de Corani, Aquesaya, Incalarka, Challapata y Melgar, de los distritos de Cupi y Umachiri, provincia de Melgar, región Puno” con S/. 19,4 millones devengados a cargo del Gobierno Central, y un avance del 62,2 por ciento respecto de su PIM.

VI. ANEXOS

ANEXO 1

**PUNO: PRODUCCION AGROPECUARIA 1/
(TM)**

PRINCIPALES PRODUCTOS	2014			2015									PRINCIPALES PRODUCTOS	
	OCT	NOV	DIC	ENE	FEB	MAR	ABR	MAY	JUN	JUL	AGO	SET		OCT
AGRICOLA														AGRICOLA
Quinua	0	0	0	0	0	259	27 524	10 438	0	0	0	0	0	Quinua
Cañihua	0	0	0	0	0	267	2 894	1 243	0	0	0	0	0	Cañihua
Cebada Grano	0	0	0	0	0	141	11 707	18 318	404	0	0	0	0	Cebada Grano
Trigo	0	0	0	0	0	0	412	1 208	52	0	0	0	0	Trigo
Centeno Grano	0	0	0	0	0	0	0	0	75	0	0	0	0	Centeno Grano
Avena Grano	0	0	0	0	0	0	2 226	4 064	641	0	0	0	0	Avena Grano
Maiz Amiláceo	0	0	0	0	0	0	2 547	2 677	483	0	0	0	0	Maiz Amiláceo
Maiz Amarillo Duro	0	0	0	0	0	269	2 291	1 422	20	0	0	0	0	Maiz Amarillo Duro
Arroz	0	0	0	0	0	0	148	315	0	0	0	0	0	Arroz
Papa	0	6 092	18 705	0	3 586	48 828	360 151	275 574	5 363	0	0	0	0	Papa
Oca	0	0	0	0	0	144	16 862	14 103	1 152	0	0	0	0	Oca
Olluco	0	0	0	0	0	87	6 848	9 952	482	0	0	0	0	Olluco
Mashua	0	0	0	0	0	58	3 165	3 305	407	0	0	0	0	Mashua
Yuca	0	0	0	0	0	0	1 236	7 808	11 680	0	0	0	0	Yuca
Tarhui	0	0	0	0	0	0	0	1 358	418	0	0	0	0	Tarhui
Haba	0	0	9	476	713	1 349	5 504	7 381	238	0	0	0	0	Haba
Arveja	0	0	0	0	0	0	195	907	13	0	0	0	0	Arveja
Cebolla	0	0	0	260	890	2 211	2 666	2 450	0	0	0	0	0	Cebolla
Avena Forrajera	0	0	0	0	0	21 657	816 091	701 548	11 904	0	0	0	0	Avena Forrajera
Cebada Forrajera	0	0	0	0	0	3 951	181 018	215 412	880	0	0	0	0	Cebada Forrajera
Plátano	1 085	1 064	768	906	873	1 013	994	949	932	887	854	888	1 087	Plátano
Naranja	0	0	0	0	0	125	885	6 155	8 405	6 230	3 826	0	0	Naranja
Café	0	0	0	0	0	35	395	1 826	3 500	698	50	0	0	Café
Alfalfa	0	540	30 912	43 563	78 709	237 261	252 996	122 436	50 411	0	0	0	0	Alfalfa
Otros Pastos Cultivados	0	0	9 943	6 173	12 978	32 804	47 922	28 347	8 989	0	0	0	0	Otros Pastos Cultivados
PECUARIA 2/														PECUARIA 2/
Carne de Vacuno	1 295	1 306	1 208	1 275	1 529	1 673	2 331	2 396	2 354	2 127	1 826	1 644	1 293	Carne de Vacuno
Carne de Ovino	722	637	530	530	648	712	1 078	1 163	1 161	1 206	1 065	932	721	Carne de Ovino
Carne de Alpaca	402	331	214	330	455	462	685	698	685	672	556	457	404	Carne de Alpaca
Carne de Llama	101	82	100	96	120	125	180	207	197	173	144	132	102	Carne de Llama
Carne de Porcino	180	174	155	150	195	194	265	281	302	287	244	230	181	Carne de Porcino
Carne de Ave	254	247	252	247	292	276	276	296	293	285	275	272	256	Carne de Ave
Leche de Vacuno	3 666	4 324	5 243	8 720	12 720	13 465	12 915	10 467	8 726	6 936	5 957	4 778	4 150	Leche de Vacuno
Lana de Ovino	0	722	356	0	1 911	1 807	0	0	0	0	0	0	0	Lana de Ovino
Fibra de Alpaca	0	1 511	302	0	439	469	0	0	0	0	0	0	0	Fibra de Alpaca
Fibra de Llama	0	239	46	0	77	68	0	0	0	0	0	0	0	Fibra de Llama
Otros pdtos. Pecuarios	1 141	985	848	831	913	1 138	1 483	1 698	1 537	1 477	1 460	1 420	1 152	Otros pdtos. Pecuarios

1/ Cifras preliminares, actualizado al 14-12-2015

2/ Peso neto

FUENTE: Dirección Regional Agraria - Puno



ANEXO 2

PUNO: SUPERFICIE AGRÍCOLA SEMBRADA 1/
(Hectáreas)

PRINCIPALES CULTIVOS	2014			2015										PRINCIPALES CULTIVOS	
	OCT	NOV	DIC	ENE	FEB	MAR	ABR	MAY	JUN	JUL	AGO	SET	OCT		
Quinua	22 288	1 774	0	0	0	0	0	0	0	0	0	11 313	23 025	Quinua	
Cañihua	3 593	1 290	118	0	0	0	0	0	0	0	0	966	3 149	Cañihua	
Cebada Grano	17 868	7 459	100	0	0	0	0	0	0	0	1	2 221	17 589	Cebada Grano	
Trigo	1 154	25	0	0	0	0	0	3	0	0	0	242	964	Trigo	
Centeno Grano	58	20	0	0	0	0	0	0	0	0	0	0	55	Centeno Grano	
Avena Grano	4 695	2 233	0	0	0	0	0	0	0	0	0	120	5 167	Avena Grano	
Maiz Amiláceo	1 112	2	0	0	0	0	0	0	0	0	505	2 005	1 456	Maiz Amiláceo	
Maiz Amarillo Duro	262	0	0	0	0	0	0	0	0	0	718	1 453	257	Maiz Amarillo Duro	
Arroz	180	10	0	0	0	0	0	0	0	0	10	165	48	Arroz	
Papa	29 199	13 277	1 404	0	0	0	0	0	645	1 273	3 654	10 789	27 992	Papa	
Oca	2 423	71	0	0	0	0	0	0	0	0	240	1 255	2 322	Oca	
Olluco	1 320	214	0	0	0	0	0	0	0	0	230	1 038	1 348	Olluco	
Mashua	501	49	0	0	0	0	0	0	0	0	39	356	507	Mashua	
Yuca	248	140	0	0	0	0	0	0	0	0	730	913	284	Yuca	
Tarhui	1 111	20	0	0	0	0	0	0	0	0	1	214	1 077	Tarhui	
Haba	3 870	17	0	0	0	0	0	0	0	11	1 630	5 393	3 837	Haba	
Arveja	348	12	0	0	0	0	0	0	0	0	144	688	326	Arveja	
Cebolla	169	61	53	0	0	0	0	0	0	0	4	34	246	159	Cebolla
Avena Forrajera	8 416	28 011	23 085	2 680	0	0	0	0	0	0	2	6	7 138	Avena Forrajera	
Cebada Forrajera	872	6 143	10 824	1 240	0	0	0	0	0	0	0	6	645	Cebada Forrajera	
Plátano	10	0	0	0	0	0	0	0	0	0	0	0	0	Plátano	
Naranja	0	0	0	0	0	0	0	0	0	0	0	0	0	Naranja	
Café	0	0	0	0	0	0	0	0	0	0	0	0	0	Café	
Alfalfa	0	0	3 134	2 187	0	0	0	0	0	0	0	0	0	Alfalfa	
Otros Pastos Cultivados	0	0	342	120	0	0	0	0	0	0	0	0	0	Otros Pastos Cultivados	
TOTAL	99 697	60 828	39 060	6 227	0	0	0	3	645	1 288	7 938	39 389	97 345	TOTAL	

1/ Cifras preliminares. Además, no incluye superficie instalada de cultivos permanentes. Actualizado al 14-12-2015

FUENTE: Dirección Regional Agraria - Puno



ANEXO 3

**PUNO: EXTRACCION Y PRODUCCIÓN PESQUERA 1/
(T.m.)**

	2014			2015										
	OCT	NOV	DIC	ENE	FEB	MAR	ABR	MAY	JUN	JUL	AGO	SET	OCT	
CHD 2/	1 446	1 764	2 805	1 615	2 386	4 000	2 953	1 699	3 503	2 966	2 475	2 460	2 811	CHD 2/
- Boga	0	0	0	0	0	0	0	0	0	0	0	0	0	- Boga
- Carachi	18	16	15	14	14	13	14	13	15	13	12	11	8	- Carachi
- Ispi	25	26	26	11	16	17	14	11	6	6	0	2	3	- Ispi
-Suche	0	0	0	0	0	0	0	0	0	0	0	0	0	-Suche
- Mauri	1	0	1	0	1	0	1	0	0	0	18	1	1	- Mauri
- Pejerrey	10	9	6	6	7	7	8	8	9	9	12	11	12	- Pejerrey
- Trucha Natural	10	12	11	6	7	9	10	10	9	9	7	5	11	- Trucha Natural
- Trucha Crianza	1 382	1 699	2 746	1 579	2 342	3 955	2 907	1 656	3 464	2 928	2 426	2 429	2 777	- Trucha Crianza

1/ Cifras preliminares

2/ Consumo Humano Directo

FUENTE: Ministerio de la Producción - Puno

ANEXO 4

**PUNO: PRODUCCIÓN MINERA 1/
(Contenido fino)**

PRODUCTOS	2014			2015										PRODUCTOS
	OCT	NOV	DIC	ENE	FEB	MAR	ABR	MAY	JUN	JUL	AGO	SET	OCT	
MINERIA METALICA														MINERIA METALICA
Estaño (TMF)	1 805	2 018	2 396	1 286	1 625	1 665	1 654	1 622	1 679	1 592	1 693	1 567	1 696	Estaño (TMF)
Plomo (TMF)	140	177	205	275	116	274	319	143	179	245	240	122	298	Plomo (TMF)
Oro (kgr-f)	404	408	422	339	392	392	427	411	427	398	374	360	368	Oro (kgr-f)
Plata (kg-f)	980	995	1 003	890	391	1 114	758	347	289	86	451	351	514	Plata (kg-f)
Zinc (TMF)	169	223	238	295	115	291	293	111	197	205	249	208	214	Zinc (TMF)

1/ Cifras preliminarres

FUENTE: Ministerio de Energía y Minas



ANEXO 5

**PUNO: PRODUCCIÓN MANUFACTURERA 1/
(Índice 2007=100)**

PRODUCTOS	2014			2015										PRODUCTOS
	OCT	NOV	DIC	ENE	FEB	MAR	ABR	MAY	JUN	JUL	AGO	SET	OCT	
Bebidas gaseosas	56,3	51,2	39,0	35,2	31,4	32,7	22,4	28,7	30,0	28,0	31,4	32,1	38,1	Bebidas gaseosas
Productos de panadería	212,6	211,6	173,9	157,1	203,7	333,1	194,7	181,9	249,4	185,5	212,6	249,0	200,8	Productos de panadería
Ladrillos	22,0	60,8	55,8	53,0	39,5	54,5	54,3	61,0	19,5	48,6	51,0	30,1	60,8	Ladrillos
Cemento	0,0	0,0	0,0	0,0	0,0	0,0	0,0	0,0	0,0	0,0	0,0	0,0	0,0	Cemento
Cal	351,0	172,7	165,5	280,3	323,9	238,0	308,1	394,7	456,1	471,9	472,1	458,8	497,9*	Cal
Prendas de Vestir	52,1	5,6	8,7	0,0	0,0	0,0	51,1	276,3	383,9	438,9	437,3	437,2	436,5	Prendas de Vestir
Muebles	6,8	5,8	7,1	5,2	4,6	4,6	4,2	5,8	3,3	3,1	3,2	6,0	5,2	Muebles
Joyas	0,0	0,0	0,0	0,0	0,0	0,0	0,0	0,0	0,0	0,0	0,0	0,0	0,0	Joyas
TOTAL	165,1	83,9	79,7	131,3	151,0	113,4	144,2	186,5	215,5	223,1	223,6	217,6	235,8	TOTAL

1/ Cifras preliminares

* Información de Cal estimada

FUENTE: Empresas manufactureras respectivas



ANEXO 6

**PUNO: PRODUCCIÓN MANUFACTURERA 1/
(Variación porcentual)**

PRODUCTOS	2014			2015										PRODUCTOS
	OCT	NOV	DIC	ENE	FEB	MAR	ABR	MAY	JUN	JUL	AGO	SET	OCT	
Bebidas gaseosas	4,0	-5,3	-27,2	-15,2	-7,4	-19,7	-35,6	-35,2	-1,5	-34,2	-31,3	-20,3	-32,2	Bebidas gaseosas
Productos de panadería	4,7	15,7	-3,4	-2,8	48,9	71,4	20,3	-3,1	45,7	-15,3	29,4	9,7	-5,6	Productos de panadería
Ladrillos	-63,1	4,9	-5,2	-22,0	15,4	20,2	56,8	-6,2	-56,9	-25,2	-12,4	-48,3	175,7	Ladrillos
Cemento	-100,0	-100,0	-100,0	-100,0	-100,0	-100,0	-100,0	-100,0	-100,0	-100,0	-100,0	-	-	Cemento
Cal	102,5	66,5	7,7	114,8	110,0	36,0	16,9	52,1	69,1	70,8	89,1	75,7	41,9*	Cal
Prendas de Vestir	363,2	-	-	-	-	-100,0	-90,7	-49,8	-1,1	28,7	-43,7	81,5	738,2	Prendas de Vestir
Muebles	8,0	-5,5	-36,3	-45,5	-71,6	-5,8	23,5	-31,5	-50,4	-36,6	-56,5	25,9	-23,3	Muebles
Joyas	-	-	-	-	-	-	-	-	-	-	-	-	-	Joyas
TOTAL	2,9	-33,9	-46,7	0,1	17,0	-14,8	-13,3	20,6	35,6	40,2	49,4	72,4	42,9	TOTAL

1/ Cifras preliminares

* Información de Cal estimada

FUENTE: Empresas manufactureras respectivas



ANEXO 7

PUNO: ARRIBO DE TURISTAS, SEGÚN NACIONALIDAD
(Número de Personas)

	2014			2015										
	OCT	NOV	DIC	ENE	FEB	MAR	ABR	MAY	JUN	JUL	AGO	SET	OCT	
PERU	39 273	39 269	38 415	42 201	52 313	39 335	41 181	41 528	42 038	46 846	47 366	38 876	39 421	PERU
NORTE AMERICA	6 089	4 712	4 738	3 332	2 734	3 734	5 157	6 195	6 546	6 289	4 970	5 728	5 369	NORTE AMERICA
EE.UU.	4 035	3 545	2 944	2 188	1 851	2 847	3 461	4 762	5 184	4 666	3 567	4 059	4 028	EE.UU.
Canada	2 054	1 167	1 794	1 144	883	887	1 696	1 433	1 362	1 623	1 403	1 669	1 341	Canada
CENTRO AMERICA	438	284	564	524	212	408	704	523	595	863	571	551	571	CENTRO AMERICA
Mexico	355	265	512	401	142	273	456	361	538	613	436	468	525	Mexico
Otros paises	83	19	52	123	70	135	248	162	57	250	135	83	46	Otros paises
SUD AMERICA	4 437	3 677	2 549	6 445	3 892	3 567	4 141	3 295	4 473	5 872	4 121	3 817	4 196	SUD AMERICA
Argentina	1 056	545	210	1 473	561	903	989	1 027	856	1 962	1 054	1 391	1 136	Argentina
Bolivia	429	432	557	604	519	399	419	504	565	467	475	523	432	Bolivia
Brasil	1 988	2 033	665	2 669	1 478	1 134	1 697	1 102	1 611	2 217	1 651	1 153	1 615	Brasil
Chile	394	106	132	524	968	654	502	168	160	421	311	232	454	Chile
Colombia	485	477	872	1 070	285	383	446	408	1 019	624	490	450	421	Colombia
Ecuador	63	60	98	77	74	85	77	50	238	144	115	40	100	Ecuador
Venezuela	22	24	15	28	7	9	11	36	24	37	25	28	38	Venezuela
EUROPA	18 478	14 478	7 298	7 324	6 946	10 570	13 309	12 652	11 686	16 516	22 693	17 132	19 504	EUROPA
Inglaterra	2 641	1 525	965	1 529	1 307	1 527	2 557	3 148	2 434	2 381	3 128	3 755	3 468	Inglaterra
Alemania	2 952	2 199	748	1 400	1 416	2 263	2 426	1 661	1 890	2 438	3 578	2 558	3 392	Alemania
España	1 549	977	583	459	408	553	727	719	839	1 527	3 631	1 589	1 614	España
Francia	4 993	3 893	1 487	1 378	1 597	2 068	3 624	3 777	2 828	3 367	5 042	3 894	4 051	Francia
Italia	1 373	1 339	1 658	486	308	1 552	542	660	803	804	3 421	1 334	1 806	Italia
Otros Países	4 970	4 545	1 857	2 072	1 910	2 607	3 433	2 687	2 892	5 999	3 893	4 002	5 173	Otros Países
ASIA	1 252	1 044	1 088	1 786	1 583	1 993	1 277	1 209	1 339	1 229	1 222	1 680	1 423	ASIA
Japon	480	278	397	591	857	776	284	370	456	365	419	523	370	Japon
Korea	77	53	148	400	187	436	91	119	145	163	92	62	187	Korea
Otros Países	695	713	543	795	539	781	902	720	738	701	711	1 095	866	Otros Países
AFRICA	24	78	53	16	11	29	53	58	11	13	32	30	29	AFRICA
OTROS	3 568	2 590	2 027	1 987	1 101	2 608	2 558	3 107	2 221	3 028	2 538	2 924	3 457	OTROS
TOTAL NACIONALES	39 273	39 269	38 415	42 201	52 313	39 335	41 181	41 528	42 038	46 846	47 366	38 876	39 421	TOTAL NACIONALES
TOTAL EXTRANJEROS	34 286	26 863	18 317	21 414	16 479	22 909	27 199	27 039	26 871	33 810	36 147	31 862	34 549	TOTAL EXTRANJEROS
TOTAL GENERAL	73 559	66 132	56 732	63 615	68 792	62 244	68 380	68 567	68 909	80 656	83 513	70 738	73 970	TOTAL GENERAL

FUENTE : Página w eb MINCETUR



ANEXO 8

PUNO: EXPORTACIONES (FOB), SEGÚN GRUPO DE PRODUCTOS

(Millones de US\$)

RUBROS	2014			2015										RUBROS
	Oct	Nov	Dic	Ene	Feb	Mar	Abr	May	Jun	Jul	Ago	Set	Oct	
1. PROD. TRADICIONALES	66,0	31,3	75,4	112,0	73,3	82,6	94,5	75,5	120,2	96,8	96,3	117,3	157,2	1. PROD. TRADICIONALES
. Agropecuarios	0,2	0,3	0,1	0,0	0,0	0,0	0,0	0,0	0,0	0,0	0,3	0,3	2,1	. Agropecuarios
. Mineros 1/	65,8	31,0	75,3	112,0	73,3	82,6	94,5	75,5	120,2	96,8	96,0	116,9	155,2	. Mineros 1/
2. PROD. NO TRADICIONALES	0,8	1,0	1,2	0,9	0,6	1,6	1,5	1,7	1,9	2,6	1,9	3,1	2,0	2. PROD. NO TRADICIONALES
. Agropecuarios	0,3	0,4	0,7	0,2	0,1	0,6	0,1	0,3	0,3	0,7	0,9	1,2	0,9	. Agropecuarios
. Pesqueros	0,3	0,2	0,3	0,4	0,2	0,2	0,5	0,3	0,5	0,4	0,2	0,6	0,1	. Pesqueros
. Textiles	0,1	0,4	0,1	0,3	0,2	0,6	0,4	0,5	0,8	0,6	0,2	0,7	0,5	. Textiles
. Resto de no tradicionales 2/	0,0	0,0	0,1	0,0	0,1	0,2	0,5	0,7	0,4	0,9	0,7	0,5	0,4	. Resto de no tradicionales 2/
3. TOTAL	66,8	32,3	76,6	112,9	73,9	84,2	96,1	77,2	122,2	99,3	98,2	120,3	159,3	3. TOTAL

1/ Productos de maderas, papeles, químicos, minería no metálica, sidero metalúrgicos y joyería, metal mecánico, sombreros de punto, bisutería, juguetes, fundas, instrumentos musicales, productos de hierro laminados, pieles y sus manufacturas.

FUENTE: SUNAT. www.sunat.gob.pe

ELABORACIÓN: BCRP Sucursal Puno, Dpto. de Estudios Económicos.



ANEXO 9

PUNO: EXPORTACIONES DE PRODUCTOS TRADICIONALES

(Millones de US\$)

TIPO	2014			2015										TIPO	
	Oct	Nov	Dic	Ene	Feb	Mar	Abr	May	Jun	Jul	Ago	Set	Oct		
AGROPECUARIOS	0,2	0,3	0,1	0,0	0,0	0,0	0,0	0,0	0,0	0,0	0,0	0,3	0,3	2,1	AGROPECUARIOS
Café															Café
Volumen (TM)	0,0	0,1	0,0	0,0	0,0	0,0	0,0	0,0	0,0	0,0	0,0	0,1	0,1	0,3	Volumen (TM)
Valor (Mill. US\$)	0,1	0,3	0,0	0,0	0,0	0,0	0,0	0,0	0,0	0,0	0,0	0,3	0,3	2,1	Valor (Mill. US\$)
Lana sin cardar ni peinar															Lana sin cardar ni peinar
Volumen (TM)	0,0	0,0	0,0	0,0	0,0	0,0	0,0	0,0	0,0	0,0	0,0	0,0	0,0	0,0	Volumen (TM)
Valor (Mill. US\$)	0,0	0,0	0,0	0,0	0,0	0,0	0,0	0,0	0,0	0,0	0,0	0,0	0,0	0,0	Valor (Mill. US\$)
Resto de agropecuarios 1/															Resto de agropecuarios 1/
Volumen (TM)	0,0	0,0	0,0	0,0	0,0	0,0	0,0	0,0	0,0	0,0	0,0	0,0	0,0	0,0	Volumen (TM)
Valor (Mill. US\$)	0,1	0,0	0,1	0,0	0,0	0,0	0,0	0,0	0,0	0,0	0,0	0,0	0,0	0,0	Valor (Mill. US\$)
MINEROS	65,8	31,0	75,3	112,0	73,3	82,6	94,5	75,5	120,2	96,8	96,0	116,9	155,2	MINEROS	
Estaño															Estaño
Volumen (TM)	1,5	0,9	1,5	1,8	1,6	1,7	0,1	1,0	2,3	1,6	1,7	1,5	1,7	1,7	Volumen (TM)
Valor (Mill. US\$)	31,6	19,2	31,2	35,8	31,5	31,6	27,2	15,9	35,6	22,2	27,5	23,5	26,9	26,9	Valor (Mill. US\$)
Oro															Oro
Volumen (TM)	0,0	0,0	0,0	0,0	0,0	0,0	1,7	0,0	0,0	0,0	0,0	0,0	0,0	0,0	Volumen (TM)
Valor (Mill. US\$)	28,2	10,7	44,1	73,1	40,3	47,1	66,8	55,8	84,3	62,3	68,2	92,6	126,2	126,2	Valor (Mill. US\$)
Zinc															Zinc
Volumen (TM)	0,6	0,0	0,0	0,4	0,0	2,9	0,2	0,8	0,1	15,3	0,1	0,5	1,0	1,0	Volumen (TM)
Valor (Mill. US\$)	2,3	0,0	0,0	1,1	0,0	3,9	0,5	2,4	0,3	12,3	0,2	0,7	2,1	2,1	Valor (Mill. US\$)
Plomo															Plomo
Volumen (TM)	1,1	0,0	0,0	0,7	0,3	0,0	0,0	0,5	0,0	0,0	0,0	0,0	0,0	0,0	Volumen (TM)
Valor (Mill. US\$)	3,2	0,0	0,0	2,0	0,8	0,0	0,0	1,4	0,0	0,0	0,0	0,0	0,0	0,0	Valor (Mill. US\$)
Cobre															Cobre
Volumen (TM)	0,0	0,0	0,0	0,0	0,0	0,0	0,0	0,0	0,0	0,0	0,0	0,0	0,0	0,0	Volumen (TM)
Valor (Mill. US\$)	0,0	0,0	0,0	0,0	0,0	0,0	0,0	0,0	0,0	0,0	0,0	0,0	0,0	0,0	Valor (Mill. US\$)
Resto de mineros 2/															Resto de mineros 2/
Volumen	0,7	0,4	0,0	0,0	0,2	0,0	0,1	0,0	0,0	0,0	0,0	0,0	0,0	0,0	Volumen
Valor (Mill. US\$)	0,6	1,2	0,0	0,0	0,8	0,0	0,0	0,0	0,0	0,0	0,0	0,0	0,0	0,0	Valor (Mill. US\$)
TOTAL	66,0	31,3	75,4	112,0	73,3	82,6	94,5	75,5	120,2	96,8	96,3	117,3	157,2	TOTAL	

1/ Comprende cueros, pieles en bruto, e hilados de lana cardada.

2/ Comprende minerales de los metales preciosos y sus concentrados, minerales de hierro y sus concentrados, y combustibles minerales.

FUENTE: SUNAT. www.sunat.gob.pe

ELABORACIÓN: BCRP Sucursal Puno, Dpto. de Estudios Económicos.



ANEXO 10

PUNO: EXPORTACIONES DE PRODUCTOS NO TRADICIONALES

(Millones de US\$)

TIPO	2014			2015										TIPO
	Oct	Nov	Dic	Ene	Feb	Mar	Abr	May	Jun	Jul	Ago	Set	Oct	
AGROPECUARIOS	0,3	0,4	0,7	0,2	0,1	0,6	0,1	0,3	0,3	0,7	0,9	1,2	0,9	AGROPECUARIOS
Quinoa excepto para la siembra	0,3	0,4	0,6	0,2	0,0	0,5	0,0	0,3	0,2	0,6	0,6	0,9	0,8	Quinoa excepto para la siembra
Resto	0,0	0,1	0,1	0,0	0,0	0,2	0,0	0,1	0,0	0,1	0,3	0,3	0,1	Resto
PESQUEROS	0,3	0,2	0,3	0,4	0,2	0,2	0,5	0,3	0,5	0,4	0,2	0,6	0,1	PESQUEROS
Trucha Congelada	0,3	0,2	0,3	0,4	0,2	0,2	0,5	0,3	0,5	0,4	0,2	0,6	0,1	Trucha Congelada
TEXTILES	0,1	0,4	0,1	0,3	0,2	0,6	0,4	0,5	0,8	0,6	0,2	0,7	0,5	TEXTILES
Prendas de vestir y otras confecciones	0,0	0,1	0,0	0,0	0,0	0,0	0,1	0,0	0,2	0,0	0,1	0,1	0,1	Prendas de vestir y otras confecciones
Fibras textiles	0,0	0,3	0,1	0,3	0,2	0,6	0,3	0,4	0,6	0,5	0,1	0,6	0,4	Fibras textiles
Resto 1/	0,1	0,0	0,0	0,0	0,0	0,0	0,0	0,0	0,0	0,0	0,0	0,0	0,0	Resto 1/
RESTO DE NO TRADICIONALES 2/	0,0	0,0	0,1	0,0	0,1	0,2	0,5	0,7	0,4	0,9	0,7	0,5	0,4	RESTO DE NO TRADICIONALES 2/
PRODUCTOS NO TRADICIONALES	0,8	1,0	1,2	0,9	0,6	1,6	1,5	1,7	1,9	2,6	1,9	3,1	2,0	PRODUCTOS NO TRADICIONALES

1/ Incluye hilados y tejidos.

2/ Sombreros de punto, bisutería, juguetes, fundas, instrumentos musicales, productos de hierro laminados, pieles y sus manufacturas.

FUENTE: SUNAT. www.sunat.gob.pe

ELABORACIÓN: BCRP Sucursal Puno, Dpto. de Estudios Económicos.



ANEXO 11

PUNO: ADUANA DE DESAGUADERO - IMPORTACIONES (FOB), SEGÚN USO O DESTINO ECONOMICO

(Millones de US\$)

RUBROS	2014			2015										RUBROS
	Oct	Nov	Dic	Ene	Feb	Mar	Abr	May	Jun	Jul	Ago	Set	Oct	
BIENES DE CONSUMO	9,5	7,6	9,3	5,7	6,5	5,5	6,7	7,3	7,4	9,4	9,4	11,2	9,2	BIENES DE CONSUMO
. Alimentos y Bebidas	6,1	7,3	9,0	5,5	6,1	4,8	5,2	6,5	6,6	9,0	8,5	10,2	8,4	. Alimentos y Bebidas
. Productos Farmacéuticos	0,1	0,0	0,0	0,0	0,0	0,2	0,3	0,0	0,1	0,1	0,3	0,0	0,2	. Productos Farmacéuticos
. Utensilios Domésticos	0,0	0,0	0,0	0,0	0,0	0,0	0,0	0,0	0,0	0,0	0,0	0,0	0,0	. Utensilios Domésticos
. Electro.y Veh. Uso Part.	0,1	0,0	0,0	0,0	0,0	0,0	0,0	0,0	0,0	0,0	0,0	0,0	0,0	. Electro.y Veh. Uso Part.
. Otros	3,2	0,3	0,3	0,2	0,5	0,5	1,1	0,8	0,7	0,3	0,7	0,9	0,6	. Otros
INSUMOS	8,9	17,6	12,2	9,8	12,9	8,4	12,6	12,6	14,3	13,9	15,5	17,2	14,5	INSUMOS
. Combustibles y Lubricantes	0,1	0,0	0,0	0,0	0,1	0,1	0,2	0,1	0,1	0,1	0,3	0,6	1,0	. Combustibles y Lubricantes
. Insumos para la Agricultura	4,6	14,6	10,0	7,8	11,0	5,5	10,6	10,9	12,0	11,5	12,3	13,5	10,7	. Insumos para la Agricultura
. Insumos para la Industria	4,2	3,0	2,2	2,0	1,9	2,8	1,8	1,6	2,2	2,3	2,9	3,1	2,8	. Insumos para la Industria
BIENES DE CAPITAL	5,1	0,3	0,4	0,2	0,3	0,8	0,2	0,3	0,1	0,3	0,1	0,2	0,2	BIENES DE CAPITAL
. Maquinaria y Equipo	1,8	0,2	0,0	0,1	0,1	0,8	0,0	0,1	0,0	0,3	0,1	0,0	0,1	. Maquinaria y Equipo
. Partes y Piezas	0,7	0,0	0,0	0,0	0,0	0,0	0,0	0,1	0,0	0,0	0,0	0,1	0,0	. Partes y Piezas
. Herramientas	0,0	0,0	0,0	0,0	0,0	0,0	0,0	0,0	0,0	0,0	0,0	0,0	0,1	. Herramientas
. Materiales de Construcción	2,6	0,1	0,4	0,0	0,1	0,0	0,1	0,1	0,1	0,1	0,0	0,1	0,0	. Materiales de Construcción
TOTAL	23,5	25,5	22,0	15,7	19,7	14,7	19,5	20,2	21,7	23,6	25,0	28,6	23,9	TOTAL

FUENTE: SUNAT. www.sunat.gob.pe

ELABORACIÓN: BCRP Sucursal Puno, Dpto. de Estudios Económicos.



ANEXO 12

PUNO: CRÉDITOS

(Millones de Nuevos Soles)

INSTITUCIONES	2014			2015										INSTITUCIONES
	Oct	Nov	Dic	Ene	Feb	Mar	Abr	May	Jun	Jul	Ago	Set	Oct	
Banco de la Nación	113	114	115	117	119	120	121	121	121	122	123	125	127	Banco de la Nación
Agrobanco	45	45	45	45	44	45	45	46	44	41	41	41	41	Agrobanco
Banca múltiple	1 106	1 114	1 095	1 081	1 074	1 454	1 447	1 443	1 453	1 449	1 464	1 460	1 462	Banca múltiple
Inst. no bancarias	1 642	1 650	1 645	1 634	1 628	1 245	1 247	1 249	1 236	1 203	1 202	1 206	1 197	Inst. no bancarias
. Cajas Municipales	803	803	789	783	785	792	799	801	799	778	786	795	796	. Cajas Municipales
. Cajas Rurales	147	149	152	153	152	150	147	145	143	141	140	112	109	. Cajas Rurales
. EDPYMES	132	132	132	128	126	124	121	117	112	104	97	93	90	. EDPYMES
. Financieras	560	567	573	570	564	180	181	186	183	180	179	207	202	. Financieras
TOTAL	2 907	2 924	2 901	2 877	2 865	2 863	2 860	2 859	2 854	2 815	2 830	2 833	2 827	TOTAL

FUENTE: SBS.

ELABORACION: BCRP Sucursal Puno, Dpto. de Estudios Económicos.

ANEXO 13

PUNO: DEPÓSITOS

(Millones de Nuevos Soles)

INSTITUCIONES	2014			2015										INSTITUCIONES
	Oct	Nov	Dic	Ene	Feb	Mar	Abr	May	Jun	Jul	Ago	Set	Oct	
Banco de la Nación	310	285	337	308	318	310	322	303	321	301	310	302	314	Banco de la Nación
Banca múltiple	632	644	685	693	640	684	631	658	646	623	653	620	638	Banca múltiple
Inst. no bancarias	319	321	320	322	321	322	324	327	328	328	325	324	323	Inst. no bancarias
. Cajas Municipales	192	192	188	191	190	190	190	191	189	190	190	188	188	. Cajas Municipales
. Cajas Rurales	120	122	126	124	124	125	127	129	132	130	129	128	127	. Cajas Rurales
. Financieras	7	7	7	7	7	7	7	7	7	7	7	8	8	. Financieras
TOTAL	1 261	1 251	1 343	1 323	1 280	1 316	1 276	1 288	1 295	1 251	1 288	1 246	1 275	TOTAL

FUENTE: SBS.

ELABORACION: BCRP Sucursal Puno, Dpto. de Estudios Económicos.



ANEXO 14

PUNO: TASA DE MOROSIDAD

(En porcentajes)

INSTITUCIONES	2014				2015												INSTITUCIONES
	Set	Oct	Nov	Dic	Ene	Feb	Mar	Abr	May	Jun	Jul	Ago	Set				
Banco de la Nación	0,9	0,8	0,8	0,8	0,8	0,8	0,8	0,9	0,9	1,0	1,0	1,1	1,3	Banco de la Nación			
Agrobanco	3,2	3,9	3,3	3,2	3,6	3,8	3,7	4,2	3,8	3,9	4,6	4,8	4,7	Agrobanco			
Banca múltiple	5,2	5,1	5,0	5,2	5,4	5,3	5,5	5,5	5,9	5,8	6,1	6,1	5,3	Banca múltiple			
Inst. no bancarias														Inst. no bancarias			
. Cajas Municipales	9,0	9,5	9,9	8,6	9,4	9,7	9,9	10,0	10,8	10,8	8,6	8,9	9,3	. Cajas Municipales			
. Cajas Rurales	5,6	5,4	5,6	5,4	6,7	7,0	6,9	7,1	7,4	7,4	7,7	8,1	8,3	. Cajas Rurales			
. EDPYMES	7,9	7,7	7,8	7,4	7,7	7,9	7,9	8,6	9,9	10,6	11,2	11,6	12,0	. EDPYMES			
. Financieras	6,0	6,1	6,4	6,4	6,6	7,0	9,1	8,7	8,8	8,1	8,2	8,4	8,9	. Financieras			
TOTAL	6,4	6,5	6,6	6,3	6,7	6,9	7,2	7,0	7,5	7,4	7,0	7,1	6,9	TOTAL			

FUENTE: SBS.

ELABORACION: BCRP Sucursal Puno, Dpto. de Estudios Económicos.

ANEXO 15

PUNO: INGRESOS RECAUDADOS DEL GOBIERNO NACIONAL 1/

(En millones de Nuevos Soles)

RUBROS	2014			2015										RUBROS
	Oct	Nov	Dic	Ene	Feb	Mar	Abr	May	Jun	Jul	Ago	Set	Oct	
I. INGRESOS TRIBUTARIOS	37.7	36.9	35.9	37.2	33.2	33.7	32.7	32.2	31.6	33.0	37.0	38.9	36.7	I. INGRESOS TRIBUTARIOS
1. Impuesto a la renta	15,3	12,6	12,0	17,9	14,1	18,2	14,4	11,7	12,0	12,2	13,7	13,0	13,0	1. Impuesto a la renta
- Personas naturales	2,9	3,1	3,6	4,7	2,5	2,1	2,9	2,3	2,6	2,2	2,8	2,6	2,2	- Personas naturales
- Personas jurídicas	12,1	9,1	7,7	13,0	11,3	10,0	8,6	8,6	8,9	9,4	10,2	9,7	9,9	- Personas jurídicas
- Regularización	0,4	0,5	0,6	0,2	0,3	6,1	2,9	0,8	0,5	0,6	0,8	0,8	1,0	- Regularización
2. Impuestos a la Importación	0,1	0,0	0,0	0,0	0,0	0,0	0,0	0,2	0,0	0,0	0,0	0,0	0,0	2. Impuestos a la Importación
3. Impuestos a la Prod. y consumo	20,4	21,4	19,3	18,0	17,5	13,6	17,2	19,1	18,0	19,8	20,9	24,3	21,9	3. Impuestos a la Prod. y consumo
. Impuesto General a las Ventas	20,0	21,2	19,0	17,7	17,2	13,3	16,8	18,9	17,9	19,6	20,5	23,9	21,5	. Impuesto General a las Ventas
- Interno	7,6	8,2	8,5	9,6	7,2	5,2	6,7	6,8	5,9	6,8	7,3	6,6	7,8	- Interno
- Importaciones	12,3	13,0	10,5	8,1	10,1	8,1	10,2	12,1	12,0	12,8	13,1	17,4	13,7	- Importaciones
. Impuesto Selectivo al Consumo 2/	0,5	0,2	0,3	0,3	0,3	0,3	0,4	0,2	0,1	0,3	0,4	0,4	0,4	. Impuesto Selectivo al Consumo
4. Otros ingresos	1,9	2,8	4,6	1,3	1,6	1,8	1,1	1,1	1,5	1,1	2,3	1,5	1,7	4. Otros ingresos
II. INGRESOS NO TRIBUTARIOS	2,1	2,3	2,5	1,4	1,3	1,4	2,5	2,0	2,2	2,0	2,1	2,1	2,0	II. INGRESOS NO TRIBUTARIOS
III. TOTAL	39,9	39,2	38,4	38,6	34,6	35,1	35,2	34,2	33,8	35,1	39,0	41,0	38,7	III. TOTAL

1/ Información registrada al 31 de octubre de 2015.

2/ Incluye el Impuesto Selectivo al Consumo interno y de importaciones.

FUENTE: SUNAT.

ELABORACION: BCRP Sucursal Puno, Dpto. de Estudios Económicos.



ANEXO 16

PUNO: GASTO NO FINANCIERO DEL GOBIERNO GENERAL

(En millones de Nuevos Soles)

TIPO DE GASTO	2014			2015										TIPO DE GASTO
	Oct	Nov	Dic	Ene	Feb	Mar	Abr	May	Jun	Jul	Ago	Set	Oct	
I. GASTOS CORRIENTES	215,3	182,6	375,1	128,3	198,2	175,5	205,8	204,3	212,6	213,1	205,6	228,5	233,3	I. GASTOS CORRIENTES
Gobierno Nacional	97,8	68,8	152,5	46,4	107,7	73,3	95,2	95,3	95,4	84,3	90,4	105,2	107,6	Gobierno Nacional
Gobierno Regional	83,0	88,2	157,8	78,1	70,4	74,5	82,3	84,9	88,5	95,9	88,4	92,3	95,5	Gobierno Regional
Gobiernos Locales	34,6	25,7	64,8	3,8	20,0	27,7	28,4	24,1	28,7	32,9	26,7	31,0	30,2	Gobiernos Locales
Remuneraciones	92,9	96,5	144,2	89,5	93,2	95,2	97,2	98,2	99,2	111,3	94,8	101,2	102,5	Remuneraciones
Gobierno Nacional	24,1	23,5	33,3	22,0	28,9	29,8	28,7	28,1	29,9	31,3	22,8	28,8	28,7	Gobierno Nacional
Gobierno Regional	60,5	68,3	101,1	65,6	57,1	58,0	62,2	64,8	63,6	72,9	66,3	66,4	68,0	Gobierno Regional
Gobiernos Locales	8,3	4,8	9,8	1,9	7,3	7,4	6,4	5,2	5,8	7,1	5,8	6,0	5,7	Gobiernos Locales
Bienes y servicios	67,8	65,3	118,5	14,0	51,5	45,8	57,1	63,3	54,8	69,1	57,8	84,3	72,3	Bienes y servicios
Gobierno Nacional	29,1	34,8	37,6	8,8	33,6	17,8	24,5	33,3	17,6	33,5	24,2	45,7	31,9	Gobierno Nacional
Gobierno Regional	16,1	12,4	35,2	3,6	6,4	9,0	12,4	12,5	17,7	14,4	15,4	18,2	19,6	Gobierno Regional
Gobiernos Locales	22,5	18,0	45,7	1,6	11,5	19,0	20,2	17,4	19,5	21,1	18,2	20,3	20,8	Gobiernos Locales
Transferencias 1/	54,6	20,8	112,4	24,8	53,5	34,6	51,5	42,8	58,6	32,8	52,9	43,0	58,5	Transferencias 1/
Gobierno Nacional	44,5	10,5	81,5	15,7	45,3	25,7	42,1	33,8	48,0	19,5	43,5	30,6	47,0	Gobierno Nacional
Gobierno Regional	6,4	7,4	21,6	8,9	6,9	7,5	7,6	7,5	7,2	8,6	6,8	7,7	7,9	Gobierno Regional
Gobiernos Locales	3,8	2,9	9,3	0,2	1,3	1,3	1,8	1,5	3,4	4,7	2,7	4,7	3,6	Gobiernos Locales
II. GASTOS DE CAPITAL	269,5	124,1	367,9	14,0	63,1	65,5	167,1	61,8	73,6	120,2	73,0	83,7	230,9	II. GASTOS DE CAPITAL
Gobierno Nacional	166,0	41,6	103,7	13,6	24,4	38,9	133,7	22,6	25,5	30,6	35,9	24,9	152,8	Gobierno Nacional
Gobierno Regional	31,2	11,6	73,8	0,2	1,9	6,3	8,6	13,2	12,9	16,1	12,4	15,7	23,3	Gobierno Regional
Gobiernos Locales	72,3	70,9	190,3	0,1	36,8	20,3	24,7	26,1	35,2	73,5	24,6	43,1	54,8	Gobiernos Locales
Formación bruta de capital	267,7	123,1	350,7	13,9	56,3	52,8	165,1	59,5	71,8	119,0	57,1	75,4	228,0	Formación bruta de capital
Gobierno Nacional	165,9	41,5	88,9	13,6	17,8	30,2	131,8	20,3	24,5	29,4	26,0	20,3	150,4	Gobierno Nacional
Gobierno Regional	31,2	11,6	73,5	0,2	1,9	6,3	8,6	13,2	12,9	16,1	12,4	11,9	23,3	Gobierno Regional
Gobiernos Locales	70,6	70,0	188,3	0,1	36,6	16,3	24,7	26,1	34,4	73,5	18,7	43,1	54,3	Gobiernos Locales
Otros gastos de capital 2/	1,8	1,0	17,2	0,0	6,9	12,7	1,9	2,3	1,8	1,2	15,9	8,3	2,9	Otros gastos de capital 2/
III. GASTOS NO FINANCIEROS	484,8	306,7	743,0	142,3	261,3	241,0	372,9	266,1	286,2	333,4	278,6	312,2	464,2	III. GASTOS NO FINANCIEROS
Gobierno Nacional	263,8	110,4	256,2	60,1	132,2	112,1	229,0	117,9	121,0	114,9	126,4	130,0	260,4	Gobierno Nacional
Gobierno Regional	114,1	99,8	231,6	78,3	72,3	80,8	90,9	98,0	101,4	112,0	100,8	108,0	118,8	Gobierno Regional
Gobiernos Locales	106,9	96,5	255,2	3,9	56,8	48,1	53,1	50,2	63,8	106,4	51,4	74,2	85,0	Gobiernos Locales

1/ Incluye el pago de pensiones, donaciones, transferencias y otros gastos corrientes.

2/ Incluye donaciones y transferencias.

Fuente: BCRP-Departamento de Estadísticas Fiscales.

Elaboración: BCRP, Sucursal Puno. Departamento de Estudios Económicos.

