

BANCO CENTRAL DE RESERVA DEL PERÚ
SUCURSAL PUNO



PUNO: Síntesis de Actividad Económica
Agosto 2015^{1,2}

Departamento de Estudios Económicos

El Banco Central de Reserva del Perú (BCRP) ha considerado presentar un conjunto de indicadores sectoriales de actividad económica con la finalidad de poder realizar el seguimiento del desempeño de la economía departamental. Para el sector real, se ha utilizado el Valor Bruto de Producción a precios del año 2007 para los sectores disponibles. Cabe señalar que a partir de enero 2014, el Instituto Nacional de Estadística (INEI) ha realizado el cambio de año base (de 1994 a 2007) para la construcción del Producto Bruto Interno (PBI) nacional, estando en elaboración la desagregación departamental. En la medida que se publique la referida información, el BCRP volvería a elaborar para cada departamento un indicador agregado de actividad económica.

¹ Participaron: Martha Choque Dávalos (martha.choque@bcrp.gob.pe) y Luis Arpi Quilca (luis.arpi@bcrp.gob.pe).

² En este informe se presentan los saldos de los créditos y depósitos al cierre de operaciones de agosto 2015. Cabe destacar que los saldos de las cuentas expresadas en moneda extranjera se valúan al tipo de cambio constante de diciembre de 2014 (S/. 2,98 por dólar), a fin de aislar el efecto de la valuación cambiaria sobre los saldos en dicha moneda.

ÍNDICE

	<i>Página</i>
RESUMEN EJECUTIVO.....	3
I. ACTIVIDAD PRODUCTIVA.....	5
1. Actividad primaria.....	5
1.1 Sector agropecuario.....	5
1.2 Sector pesca	6
1.3 Sector minería.....	7
2. Otros indicadores sectoriales.....	8
2.1 Sector manufactura.....	8
2.2 Arribos a los establecimientos de hospedaje.....	9
II. ASPECTOS LABORALES.....	10
3. Empleo	10
III. SECTOR EXTERNO.....	11
4. Exportaciones.....	11
5. Importaciones.....	12
IV. CRÉDITO Y DEPÓSITOS².....	13
6. Crédito.....	13
7. Depósitos	16
V. EJECUCIÓN DE PRESUPUESTO PÚBLICO.....	18
8. Ingresos del Gobierno Nacional.....	18
9. Gasto no financiero del Gobierno General	18
9.1 Gasto corriente no financiero.....	19
9.2 Inversión pública	19
VI. ANEXOS.....	21

RESUMEN EJECUTIVO

Principales hechos de importancia

- La evolución de la **actividad primaria**, en términos anuales, en agosto fue negativa; debido a la caída del sector minero (-4,0 por ciento) y pesca (-12,2 por ciento), atenuado por el crecimiento del sector agropecuario (3,2 por ciento).
- En cuanto a los **otros indicadores de actividad económica** en la región, crecieron las exportaciones de bienes (22,1 por ciento), la producción industrial (48,9 por ciento), el arribo a establecimientos de hospedaje (7,8 por ciento) y el empleo formal en las empresas de más de 10 trabajadores en las ciudades de Puno y Juliaca (4,2 por ciento). Mientras que, disminuyó la inversión pública en 52,4 por ciento y el crédito total en 2,0 por ciento.

Actividad primaria

- El **sector agropecuario** mostró un crecimiento de 3,2 por ciento interanual en agosto, resultado de la mayor producción agrícola (16,3 por ciento) y moderado crecimiento de la producción pecuaria (2,1 por ciento). Durante los ocho primeros meses del año el sector creció en 7,6 por ciento.
- El **sector pesca** en agosto presentó una caída de 12,2 por ciento, respecto a similar mes de 2014, debido a la menor producción de trucha criada en jaulas flotantes (-12,9 por ciento). En los ocho primeros meses del año el sector acumuló un crecimiento de 13,1 por ciento.
- La **actividad minera** en agosto se contrajo 4,0 por ciento, respecto a su similar del año anterior, básicamente por la menor extracción de oro (-7,8 por ciento), estaño (-5,7 por ciento) y plata (-43,6 por ciento); acumulando entre enero y agosto una caída de 8,6 por ciento.

Otros indicadores de actividad económica

- La **producción manufacturera** mostró un incremento de 48,9 por ciento interanual, resultado de la mayor producción de cal (89,1 por ciento), contrarrestado por la producción nula de cemento (-100,0 por ciento). Entre enero y agosto este sector acumuló un crecimiento de 17,4 por ciento.
- Los **arribos a los establecimientos de hospedaje** fueron mayores en 7,8 por ciento interanual en agosto, por la mayor afluencia de turistas nacionales (7,5 por ciento) y extranjeros (8,3 por ciento). Entre enero y agosto esta actividad acumuló un crecimiento fue de 9,7 por ciento.
- El **empleo formal** en las empresas de más de 10 trabajadores en las ciudades de Puno y Juliaca creció en 4,2 por ciento, resultado de la mayor contratación de personal en los sectores servicios (5,8 por ciento) y extractivo (9,1 por ciento).
- Las **exportaciones** de Puno realizadas por diferentes zonas de embarque sumaron US\$ 98,2 millones en agosto, fueron superiores en 22,1 por ciento interanual, resultado de las mayores ventas de **productos tradicionales** (22,8 por ciento), y la disminución de los **no tradicionales** (-4,6 por ciento).
- El **crédito directo total** en la región (S/. 2 830 millones) disminuyó 2,0 por ciento, en términos nominales, respecto a igual mes de 2014. El crédito **hipotecario** registró un aumento de 18,3 por ciento, y el crédito de **consumo** lo hizo en 6,9 por ciento.

- Por su parte, en agosto, la **inversión pública** (S/. 57,1 millones) se contrajo en 52,4 por ciento interanual, en términos reales, por la menor inversión de los Gobiernos Locales (-67,2 por ciento), Gobierno Nacional (-41,8 por ciento) y en el Gobierno Regional (-32,1 por ciento)

CUADRO N°1
PUNO: OTROS INDICADORES DE ACTIVIDAD ECONÓMICA
(Variación % respecto a similar periodo del año anterior)

	Mar.15	Abr.15	May.15	Jun.15	Jul.15	Ago.15
Producción industrial 1/	↓ -14,8	↓ -13,4	↑ 20,6	↑ 35,6	↑ 39,8	↑ 48,9
Arribos establec. de hospedaje	↑ 10,4	↑ 11,2	↑ 4,0	↑ 18,7	↑ 15,3	↑ 7,8
Empleo formal urbano 2/	↑ 9,3	↑ 5,9	↑ 6,6	↑ 4,8	↑ 5,3	↑ 4,2
Exportaciones	↑ 8,9	↑ 36,6	↑ 29,5	↑ 46,9	↑ 14,8	↑ 22,1
Crédito total 3/	↑ 1,8	↑ 1,6	↑ 0,8	↓ -0,1	↓ -1,7	↓ -2,0
Crédito de consumo 3/	↑ 8,4	↑ 7,5	↑ 6,0	↑ 7,4	↑ 6,8	↑ 6,9
Crédito hipotecario 3/	↑ 11,8	↑ 12,0	↑ 15,5	↑ 15,3	↑ 16,2	↑ 18,3
Inversión pública 1/	↓ -20,0	↓ -15,4	↓ -69,6	↓ -28,9	↓ -25,3	↓ -52,4

1/ En términos reales.

2/ En empresas de 10 a más trabajadores situadas en las ciudades de Puno y Juliaca

3/ En términos nominales

Fuentes: BCRP - Sucursal Puno, MTPE, Mincetur, SBS y MEF.

I. ACTIVIDAD PRODUCTIVA

1. Actividad primaria

1.1 Sector agropecuario

- El **sector agropecuario** creció en 3,2 por ciento respecto agosto de 2014, debido a la mayor producción agrícola (16,3 por ciento) y el moderado crecimiento de la producción pecuaria (2,1 por ciento). Durante los ocho meses transcurridos del año, el sector acumuló un crecimiento de 7,6 por ciento.
- En agosto, la **actividad agrícola**, se caracteriza por registrar sólo algunas cosechas de cultivos permanentes, obteniéndose una producción de 4 730 toneladas de tres cultivos, significando un crecimiento de 16,3 por ciento en esta actividad.
- Igualmente, entre enero y agosto, esta actividad acumuló un crecimiento de 9,5 por ciento, observándose los mayores aumentos en la producción de avena forrajera, papa, café, haba, cebada forrajera y quinua, debido a la mayor superficie cosechada y rendimiento por hectárea.

CUADRO N° 2
SECTOR AGROPECUARIO 1/
(Miles de toneladas)

Subsectores	Estructura Porcentual 2013 2/	Agosto				Enero - Agosto			
		2014	2015	Var.%	Contribución 3/	2014	2015	Var.%	Contribución 3/
AGRÍCOLA 2/	69,3			16,3	1,2	-	-	9,5	7,3
Orientada al mercado interno 2/	69,3			16,3	1,2			9,5	7,3
Quinua	3,2	0,0	0,0	-	-	36,2	38,2	5,7	0,2
Cebada Grano	1,5	0,0	0,0	-	-	29,9	30,6	2,1	0,0
Papa	26,1	0,0	0,0	-	-	638,2	693,5	8,7	2,4
Oca	1,3	0,0	0,0	-	-	31,6	32,3	2,2	0,0
Haba	1,3	0,0	0,0	-	-	14,2	15,7	9,9	0,1
Avena Forrajera	13,0	0,0	0,0	-	-	1 310,0	1 551,2	18,4	2,9
Cebada Forrajera	3,6	0,0	0,0	-	-	369,1	401,3	8,7	0,4
Café	2,9	0,1	0,1	0,0	0,0	4,8	6,5	36,9	0,8
Alfalfa	7,6	0,0	0,0	-	-	761,3	779,7	2,4	0,2
Otros Pastos Cultivados	3,5	0,0	0,0	-	-	140,7	137,2	-2,5	-0,1
Otros cultivos 2/	5,3	1,6	1,9	18,7	1,2	59,0	62,3	5,5	0,3
PECUARIA 2/	30,7			2,1	2,0	-	-	1,3	0,3
Carne de vacuno 4/	8,0	1,8	1,8	2,5	0,8	15,2	15,5	1,8	0,1
Carne de ovino 4/	3,3	1,1	1,1	0,7	0,1	7,5	7,6	0,9	0,0
Carne de alpaca 4/	1,3	0,6	0,6	-1,3	-0,1	4,5	4,5	0,0	0,0
Leche 4/	6,7	5,6	6,0	5,6	1,1	78,4	79,9	1,9	0,1
Lana de ovino 4/	1,8	0,0	0,0	-	-	3,7	3,7	1,5	0,0
Fibra de alpaca 4/	4,5	0,0	0,0	-	-	0,9	0,9	-0,1	0,0
Otros pdtos pecuarios 2/	5,1	5,0	5,0	0,4	0,1	39,2	39,5	0,7	0,0
SECTOR AGROPECUARIO 2/	100,0			3,2	3,2			7,6	7,6

1/ Cifras preliminares

2/ Millones de soles - A precios de 2007

3/ En base a la estructura de similar período de 2014

4/ Peso neto

Fuente: Dirección Regional de Agricultura - Puno

Elaboración: BCRP, Sucursal Puno. Departamento de Estudios Económicos

- La **producción pecuaria** en agosto registró un crecimiento de 2,1 por ciento interanual, debido a la mayor producción de leche (5,6 por ciento), carne de vacuno (2,5 por ciento), carne de ovino (0,7 por ciento) y otros productos pecuarios (0,4 por ciento). Asimismo, entre enero y agosto, esta actividad se incrementó en 1,3 por ciento interanual, esencialmente por la mayor producción de carne de vacuno y leche.
- En agosto se dio inicio a las siembras de la nueva campaña agrícola 2015/2016, en un total de 8 080 hectáreas de los principales cultivos transitorios, significando un incremento de 15,0 por ciento respecto a agosto 2014, destacando los aumentos de papa (8,5 por ciento), haba (36,7 por ciento), oca (105,1 por ciento) y otros cultivos transitorios (20,0 por ciento).

CUADRO N° 3
SUPERFICIE SEMBRADA 1/
(Hectáreas)

	Campaña Agrícola 2/		Variación	
	2014/2015	2015/2016	Absoluta	Porcentual
CULTIVOS TRANSITORIOS	7 029	8 080	1 051	15,0
Quinoa	214	0	-214	-100,0
Cebada Grano	0	1	1	-
Papa	3 478	3 774	296	8,5
Oca	117	240	123	105,1
Haba	1 192	1 630	438	36,7
Avena Forrajera	0	2	2	-
Cebada Forrajera	0	0	0	-
Otros cultivos transitorios	2 028	2 433	405	20,0
CULTIVOS PERMANENTES	0	0	0	-
Café	0	0	0	-
Alfalfa	0	0	0	-
Otros Pastos Cultivados	0	0	0	-
Otros cultivos permanentes	0	0	0	-
Total	7 029	8 080	1 051	15,0

1/ Cifras preliminares

2/ Comprende sólo información de agosto

Fuente: Dirección Regional de Agricultura – Puno

Elaboración: BCRP, Sucursal Puno. Departamento de Estudios Económicos

1.2 Sector pesca

- El sector pesca, en agosto presentó una caída de 12,2 por ciento, respecto a similar mes de 2014, definido casi en su totalidad por la baja producción de trucha en jaulas flotantes (-12,9 por ciento), debido a los cambios bruscos en las condiciones climáticas en los meses anteriores, que provocaron pérdidas de ovas. Adicionalmente, se incrementó la pesca del resto de especies, pero no incidieron significativamente en el resultado final.

CUADRO N° 4
SECTOR PESCA
(En toneladas)

	Agosto			Enero - Agosto		
	2014	2015	Var %	2014	2015	Var %
Consumo Humano Directo	2 798	2 475	-11,5	19 102	21 598	13,1
- Boga	0	0	-	0	0	-
- Carachi	3	12	269,4	178	107	-39,5
- Ispi	1	0	-100,0	11	80	612,5
- Suche	0	0	-	0	0	-
- Mauri	0	18	11252,6	3	21	542,3
- Pejerrey	6	12	86,6	93	66	-29,5
- Trucha Natural	2	7	292,9	41	67	65,0
- Trucha Crianza	2 785	2 426	-12,9	18 776	21 257	13,2
SECTOR PESCA 1/			-12,2			13,1

1/ A precios de 2007

FUENTE: Dirección Regional de la Producción – Puno

Elaboración: BCRP, Sucursal Puno. Departamento de Estudios Económicos

- Entre enero y agosto, el sector registró un crecimiento de 13,1 por ciento interanual, igualmente resultado de la mayor producción de trucha en jaulas flotantes (13,2 por ciento), debido a la mayor importación de ovas de esta especie. Este importante aumento, fue contrarrestado ligeramente por la disminución de la pesca de carachi (-39,5 por ciento) y pejerrey (-29,5 por ciento).

1.3 Sector minería

- En agosto, la actividad minera se contrajo en 4,0 por ciento, respecto a su similar del año anterior, sustentado en especial por la menor extracción de oro (-7,8 por ciento), que representa el 49,7 por ciento del VBP; y estaño (-5,7 por ciento), cuyo VBP representó el 43,2 por ciento del total minero; también, la caída de la producción de plata (-43,6 por ciento) contribuyó al resultado negativo del sector; siendo atenuados parcialmente por la mayor extracción de plomo (174,8 por ciento) y zinc (123,7 por ciento).

CUADRO N° 5
SECTOR MINERÍA 1/

(Variación % real respecto a similar período del año anterior)

	Estructura	Agosto				Enero - Agosto			
		Porcentual	2014	2015	Var %	Contribución	2014	2015	Var %
	2013 2/				3/				3/
Estaño (TMF)	46,7	1 795	1 693	-5,7	-2,5	14 986	12 815	-14,5	-6,3
Plomo (TMF)	1,3	87	240	174,8	1,6	920	1 790	94,7	1,1
Oro (kg-f)	46,3	405	374	-7,8	-4,1	3 336	3 159	-5,3	-2,7
Plata (kg-f)	3,0	800	451	-43,6	-0,8	9 243	4 326	-53,2	-1,3
Zinc (TMF)	2,7	111	249	123,7	1,8	1 315	1 756	33,6	0,7
SECTOR MINERÍA 2/	100,0			-4,0	-4,0			-8,6	-8,6

1/ Cifras preliminares

2/ A precios de 2007

3/ En base a la estructura porcentual de similar período de 2014

Fuente: Ministerio de Energía y Minas

Elaboración: BCRP, Sucursal Puno. Departamento de Estudios Económicos

GRÁFICO N°1
PUNO: EVOLUCIÓN DE LA PRODUCCIÓN MINERA
 (Variación % real respecto a similar mes del año anterior)

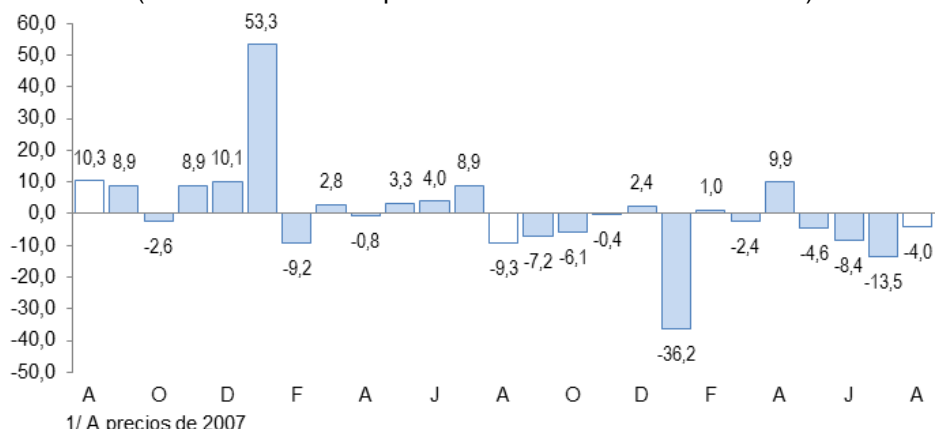

- En el acumulado de enero a agosto, la actividad minera registró una disminución de 8,6 por ciento interanual, lo que se debió principalmente a la caída en la extracción de estaño (-14,5 por ciento), plata (-53,2 por ciento) y oro (-5,3 por ciento).
- En agosto el precio promedio del estaño fue cUS\$/lb 689,00 mayor en 1,5 por ciento respecto al mes anterior. En el caso del precio de la onza troy de oro fue de US\$ 1 118,00 menor en 1,1 por ciento comparado con julio.

2. Otros indicadores sectoriales

2.1 Sector manufactura

- En agosto, el desempeño de la actividad manufacturera, mostró un incremento de 48,9 por ciento interanual; resultado de la mayor producción de cal (89,1 por ciento) y productos de panadería (29,4 por ciento), motivada por el aumento de la demanda; sin embargo, este crecimiento fue atenuado significativamente por la producción nula de cemento (-100 por ciento), y la menor producción de prendas de vestir (-50,9 por ciento) y bebidas gaseosas (-31,3 por ciento).

CUADRO N° 6
SECTOR MANUFACTURA 1/
 (Variación % real respecto a similar período del año anterior)

	Estructura Porcentual 2013 2/	Agosto 2015		Enero - Agosto 2015	
		Var %	Contribución 3/	Var %	Contribución 3/
MANUFACTURA NO PRIMARIA	100,0	48,9	48,9	17,4	17,4
. Bebida Gaseosas	1,9	-31,3	-0,5	-23,6	-0,3
. Pdtos de Panadería	1,0	29,4	0,3	23,0	0,2
. Ladrillos	0,7	-12,4	-0,1	-10,4	-0,1
. Cemento	44,7	-100,0	-15,1	-100,0	-26,1
. Cal	49,2	89,1	67,4	65,6	44,8
. Prendas de Vestir	2,4	-50,9	-3,1	-44,2	-1,1
. Muebles	0,1	-56,5	0,0	-44,6	0,0
SECTOR MANUFACTURA	100,0	48,9	48,9	17,4	17,4

1/ Cifras preliminares

2/ A precios de 2007

3/ En base a la estructura porcentual de similar período de 2014

FUENTE: Empresas industriales respectivas, Dirección Regional de la Producción

Elaboración: BCRP, Sucursal Puno. Departamento de Estudios Económicos

GRÁFICO N°2
PUNO: EVOLUCIÓN DE LA PRODUCCIÓN MANUFACTURERA NO PRIMARIA
 (Variación % real respecto a similar mes del año anterior)

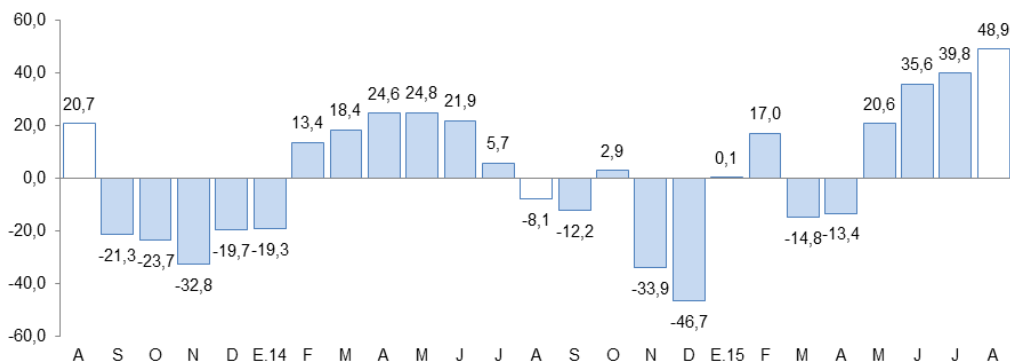

Fuente: BCRP, Sucursal Puno en base a información de empresas y Dirección Regional de Producción

- Entre enero y agosto, esta actividad acumuló un crecimiento de 17,4 por ciento, por la mayor producción de cal (65,6 por ciento), atenuado por la producción nula de cemento, debido al cambio de línea de producción de la empresa Cemento Sur.

2.2 Arribos a los establecimientos de hospedaje

- El número de arribos de turistas a los establecimientos de hospedaje (83 520) en la región se incrementó en 7,8 por ciento interanual en agosto, lo que se traduce en un ritmo de crecimiento mayor al registrado en similar mes de 2014 (5,6 por ciento). El resultado presentado obedeció al incremento del arribo de turistas nacionales (7,5 por ciento) y extranjeros (8,3 por ciento).
- Igualmente, en los ocho primeros meses del año, esta actividad acumuló un crecimiento de 9,7 por ciento interanual, por el aumento de turistas nacionales (20,6 por ciento) y la disminución de extranjeros (-4,7 por ciento).

GRÁFICO N°3
PUNO: EVOLUCIÓN DE ARRIBOS A ESTABLECIMIENTOS DE HOSPEDAJE
 (Variación %)

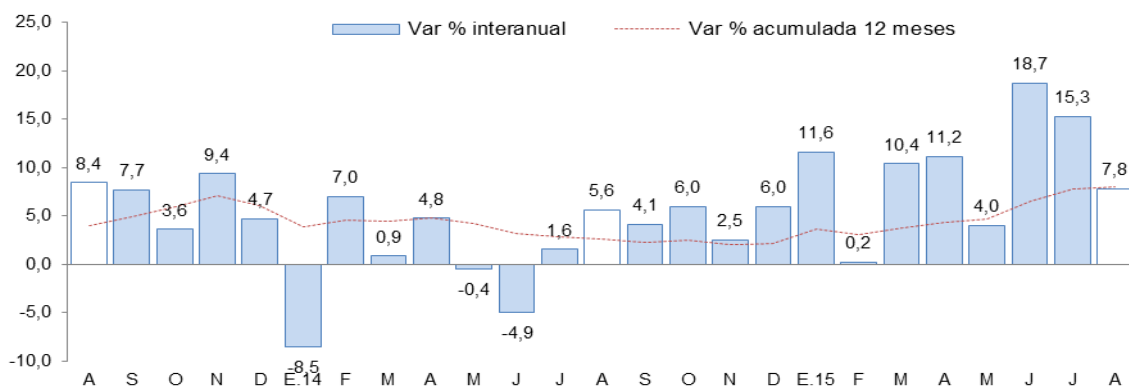

Fuente: Encuesta Mensual a Establecimientos de Hospedaje Temporal - MINCETUR



II. ASPECTOS LABORALES

3. Empleo

- El empleo en las ciudades de Puno y Juliaca, en empresas privadas formales de 10 a más trabajadores, aumentó 4,2 por ciento interanual en agosto, acumulando en los ocho meses transcurridos del año, un incremento de 5,9 por ciento. El crecimiento del empleo en el mes se debió en promedio a la captación de trabajadores para el sector servicios (5,8 por ciento), por la contratación de personal en establecimientos financieros y empresas de servicios prestados a empresas. Asimismo, se incrementó el número de trabajadores en el sector extractivo (9,1 por ciento), en especial para la producción de trucha en jaulas flotantes. También, aumentó el número de personal en el sector comercio (2,1 por ciento); pero, en transportes, almacenes y comunicaciones el número de trabajadores disminuyó en 3,3 por ciento, y en industria manufacturera se redujo en 1,5 por ciento.

CUADRO N° 7

CIUDAD DE PUNO: ÍNDICE MENSUAL DE EMPLEO EN EMPRESAS PRIVADAS FORMALES DE 10 Y MÁS TRABAJADORES POR RAMA DE ACTIVIDAD ECONÓMICA 1/

(Octubre 2010 = 100)

	Agosto			Enero - Agosto		
	2 014	2 015	Var %	2 014	2 015	Var %
Extractiva 2/	167,6	182,9	9,1	166,0	179,5	8,1
Industria manufacturera	94,3	93,0	-1,5	93,6	93,4	-0,3
Comercio	160,8	164,1	2,1	160,3	165,0	2,9
Transporte, almacenes y comunicaciones	130,7	126,3	-3,3	128,2	127,0	-0,9
Servicios 3/	123,0	130,0	5,8	133,2	143,7	7,9
TOTAL	127,2	132,6	4,2	133,9	141,8	5,9

Nota: La información corresponde al primer día de cada mes

1/ Cifras preliminares

2/ Conformada por las subramas agricultura, pesca y minería

3/ Conformada por las subramas servicios prestados a empresas, restaurantes y hoteles, establecimientos financieros, enseñanza, servicios sociales y comunales, y electricidad, gas y agua

Fuente: MTPE - Encuesta Nacional de Variación del Empleo (ENVME)

Elaboración: BCRP, Sucursal Puno. Departamento de Estudios Económicos

GRÁFICO N°4

CIUDADES DE PUNO Y JULIACA: EVOLUCIÓN DEL EMPLEO FORMAL URBANO EN EMPRESAS DE MÁS DE 10 TRABAJADORES

(Variación % respecto a similar mes del año anterior)

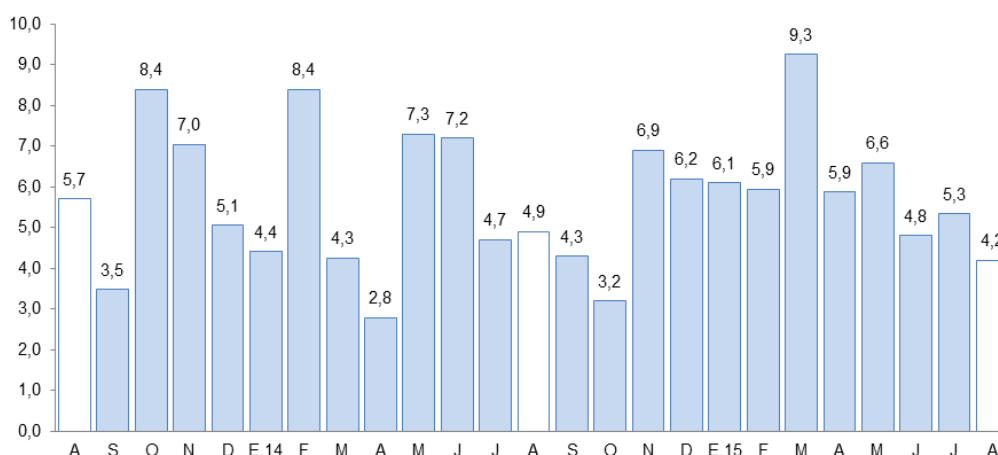

Fuente: Ministerio de Trabajo y Promoción del Empleo

III. SECTOR EXTERNO

4. Exportaciones

- Las exportaciones de Puno sumaron en agosto US\$ 98,2 millones, 22,1 por ciento mayor, respecto a igual mes del pasado año. Las exportaciones tradicionales crecieron en 22,8 por ciento, mientras que las no tradicionales disminuyeron en 4,6 por ciento.

CUADRO N° 7
PUNO: EXPORTACIONES POR GRUPO DE PRODUCTOS

RUBROS	Valor FOB en millones de US\$				Tasa de crecimiento (%)		
	jul-15	ago-15	ene-ago 14	ene-ago 15	Mes	12 Meses	Acum.
Productos Tradicionales	96,8	96,3	598,6	751,3	-0,4	22,8	25,5
. Agropecuarios	0,0	0,3	5,3	0,3	0,0	44,5	-93,5
. Mineros	96,8	96,0	593,3	750,9	-0,8	22,7	26,6
Productos No Tradicionales	2,6	1,9	10,6	12,7	-26,3	-4,6	19,7
. Agropecuarios	0,7	0,9	6,2	3,1	24,9	-4,0	-50,3
. Pesqueros	0,4	0,2	2,9	2,6	-54,6	15,7	-10,1
. Textiles	0,6	0,2	0,8	3,4	-70,0	-61,1	334,3
. Resto de no tradicionales 1/	0,9	0,7	0,7	3,5	-26,9	38,9	423,6
Total	99,3	98,2	609,2	763,9	-1,1	22,1	25,4

1/ Productos maderos y papeles, químicos, minería no metálicos, sidero metalúrgicos y joyería, metal mecánicos, sombreros de punto, fundas, instrumentos musicales, pieles y sus manufacturas.

FUENTE: SUNAT. www.sunat.gob.pe

- En las exportaciones tradicionales (US\$ 96,3 millones), el crecimiento interanual fue resultado del mayor valor exportado de productos mineros (22,7 por ciento); principalmente, oro (71,1 por ciento), atenuado por la menor exportación de estaño (-24,7 por ciento). Las exportaciones tradicionales representan el 98,1 por ciento del total exportado.
- En las exportaciones no tradicionales (US\$ 1,9 millones) la disminución interanual, se sustenta esencialmente en la menor exportación de productos textiles (-61,1 por ciento), en especial de fibras textiles (-83,1 por ciento); y productos agropecuarios (-4,0 por ciento), principalmente quinua excepto para la siembra (-32,7 por ciento). Esta disminución fue atenuada por la mayor exportación de productos de minería no metálica (2128,7 veces), principalmente cemento y materiales de construcción; y productos pesqueros (15,7 por ciento), en especial trucha congelada (15,7 por ciento). Las exportaciones no tradicionales, en conjunto representan el 1,9 por ciento del total exportado.
- De enero a agosto 2015, las exportaciones acumularon un valor de US\$ 763,9 millones, 25,4 por ciento mayor al valor exportado en igual periodo del pasado año. Las exportaciones tradicionales presentaron un crecimiento de 25,5 por ciento y las no tradicionales aumentaron en 19,1 por ciento.
- En el acumulado de exportaciones tradicionales (US\$ 751,3 millones), se observó un crecimiento en la exportación de productos mineros (26,6 por ciento), destacando la mayor exportación de oro (125,2 por ciento), atenuado por la menor exportación de estaño (-37,3 por ciento).
- Por su parte, en el acumulado de productos no tradicionales (US\$ 12,7 millones), el incremento fue explicado por la mayor exportación de productos de minería no metálica (208,8 veces) y productos textiles (3,3 veces). En la minería no metálica fue importante el crecimiento del cemento y materiales de construcción; y en los textiles, el incremento de la exportación de prendas de vestir y otras confecciones. Este crecimiento fue atenuado por la menor exportación de productos agropecuarios (-50,3 por ciento), en especial quinua excepto para la siembra (-59,8 por ciento); y productos pesqueros (-10,1 por ciento), principalmente trucha congelada (-10,1 por ciento).

El destino de las exportaciones se concentra en el bloque económico europeo que adquieren, en conjunto, el 56,9 por ciento del total exportado; siendo el principal mercado Suiza con el 45,5 por ciento, seguido por los Países Bajos (5,5 por ciento) y Reino Unido (2,1 por ciento). En otros bloques fueron importantes las exportaciones hacia Estados Unidos (30,3 por ciento), Canadá (4,8 por ciento) e India (4,7 por ciento). Los principales productos exportados fueron; oro, estaño, quinua, cemento y materiales de construcción, y trucha.

5. Importaciones

- Las importaciones en agosto fueron de US\$ 25,0 millones, 15,2 por ciento menor, respecto a igual mes del año pasado; siendo importantes en la reducción, los bienes de capital (-89,2 por ciento), los insumos (-13,4 por ciento) y los bienes de consumo (-13,3 por ciento).
- Dentro del total de importaciones de agosto, destaca la participación de los insumos para la agricultura (49,3 por ciento), alimentos y bebidas (33,9 por ciento) e insumos para la industria (11,6 por ciento).
- De enero a agosto 2015, las importaciones acumularon un valor de US\$ 160,0 millones, 38,9 por ciento menor al valor importado en igual periodo del pasado año. Donde destacan reducciones en la importación de bienes de consumo (-40,5 por ciento), insumos (-38,0 por ciento) y bienes de capital (-36,4 por ciento).

CUADRO N° 8
PUNO: IMPORTACIONES SEGÚN USO O DESTINO ECONÓMICO

RUBROS	Valor FOB en millones de US\$				Tasa de crecimiento (%)		
	jul-15	ago-15	ene-ago 14	ene-ago 15	Mes	12 Meses	Acum.
Bienes de Consumo	9,4	9,4	97,2	57,8	0,4	-13,3	-40,5
. Alimentos y Bebidas	9,0	8,5	92,9	52,1	-5,8	-17,0	-43,9
. Productos Farmacéuticos	0,1	0,3	1,3	1,0	191,8	47,9	-24,0
. Otros 1/	0,3	0,7	3,0	4,7	134,9	43,7	56,1
Insumos	13,9	15,5	161,3	100,0	11,9	-13,4	-38,0
. Combustibles y Lubricantes	0,1	0,3	0,9	0,9	342,9	89,2	2,0
. Insumos para la Agricultura	11,5	12,3	134,2	81,6	7,3	-21,7	-39,2
. Insumos para la Industria	2,3	2,9	26,2	17,5	25,1	43,6	-33,2
Bienes de Capital	0,3	0,1	3,5	2,2	-76,6	-89,2	-36,4
. Maquinaria y Equipo	0,3	0,1	0,9	1,5	-77,8	-87,4	66,6
. Materiales de Construcción	0,1	0,0	1,8	0,5	-66,1	-91,8	-72,9
. Otros 2/	0,0	0,0	0,8	0,2	-97,6	-97,5	-71,0
Total	23,6	25,0	262,0	160,0	6,0	-15,2	-38,9

1/ Otros: Utensilios Domésticos y Electrodom. y Veh. Uso Part.

2/ Otros: Partes y Piezas y Herramientas

FUENTE: SUNAT. www.sunat.gob.pe

IV. CRÉDITO Y DEPÓSITOS²

6. Crédito

- El crédito registró una disminución de 2,0 por ciento interanual en agosto, la cual significó un ritmo de crecimiento menor al registrado en similar mes de 2014 (9,8 por ciento).
- Según tipo de moneda, el 94,6 por ciento del crédito total fue otorgado en moneda nacional (S/. 2 678 millones), el cual creció en 0,8 por ciento respecto al mes anterior, sin embargo disminuyó en 0,3 por ciento a 12 meses. Por su parte, el crédito otorgado en moneda extranjera (US\$ 51 millones) se redujo en 3,7 por ciento en el mes y 24,9 por ciento interanual.

**CUADRO N° 9
PUNO: CRÉDITOS**

	Saldos en millones de nuevos soles		Tasa de crecimiento (%)	
	Jul-15	Ago-15	Mes	12 Meses
Banco de la Nación	122	123	1,4	12,0
Agrobanco	41	41	0,7	-7,1
Banca Múltiple	1 449	1 464	1,0	34,0
Instituciones No Bancarias	1 203	1 202	-0,1	-26,8
Financieras	180	179	-0,8	-67,9
Cajas Municipales	778	786	1,1	-2,7
Cajas Rurales	141	140	-1,1	-3,0
Edpymes	104	97	-6,0	-26,8
TOTAL	2 815	2 830	0,6	-2,0
Empresas	1 980	1 984	0,2	-5,8
Personas	835	846	1,4	8,1
Consumo	741	750	1,2	6,9
Hipotecario	94	96	2,9	18,3
MN	2 656	2 678	0,8	-0,3
ME	158	153	-3,7	-24,9
ME (Mill. US\$)	53	51	-3,7	-24,9

Fuente: SBS y AFP.

Elaboración: BCRP, Sucursal Puno. Departamento de Estudios Económicos.

- Por tipo de institución, el crédito otorgado por las instituciones no bancarias, que concentran el 42,5 por ciento del crédito total, mostró una disminución de 26,8 por ciento interanual y fue resultado de menores créditos otorgados por las financieras (-67,9 por ciento), Edpymes (-26,8 por ciento), cajas rurales (-3,0 por ciento) y cajas municipales (-2,7 por ciento). Mientras que la banca múltiple, que concentra el 51,7 por ciento de crédito total, creció en 34,0 por ciento interanual. Los créditos otorgados por el Banco de la Nación aumentaron en 12,0 por ciento, pero Agrobanco mostró una disminución de 7,1 por ciento interanual.

GRÁFICO N° 4
PUNO: VARIACIÓN PORCENTUAL DE LOS CRÉDITOS
 (Respecto a similar mes del año anterior)

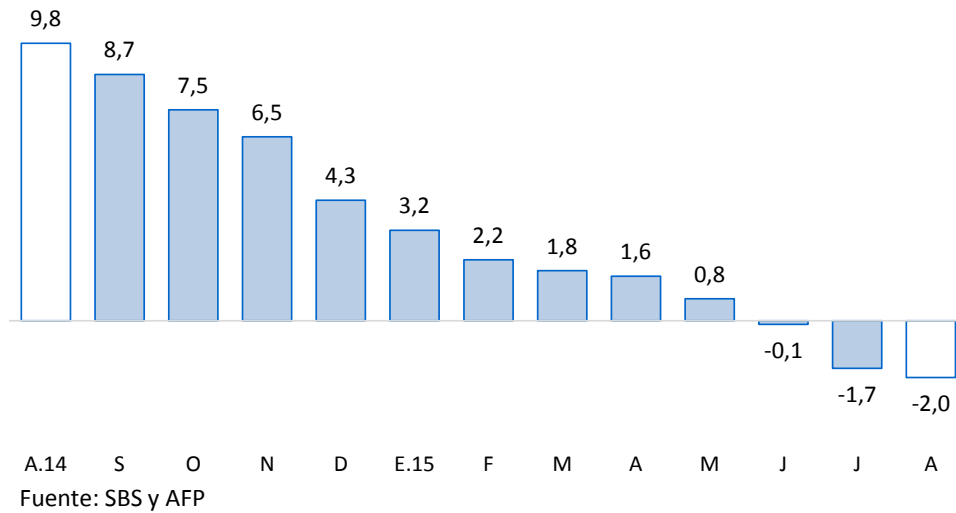

- En cuanto al tipo de crédito, el financiamiento a personas aumentó 8,1 por ciento interanual, debido al crecimiento del crédito hipotecario y de consumo (18,3 y 6,9 por ciento, respectivamente). Mientras, el financiamiento a empresas registró una disminución de 5,8 por ciento interanual.

GRÁFICO N° 5
PUNO: VARIACIÓN PORCENTUAL DEL TIPO DE CRÉDITO
 (Respecto a similar mes del año anterior)

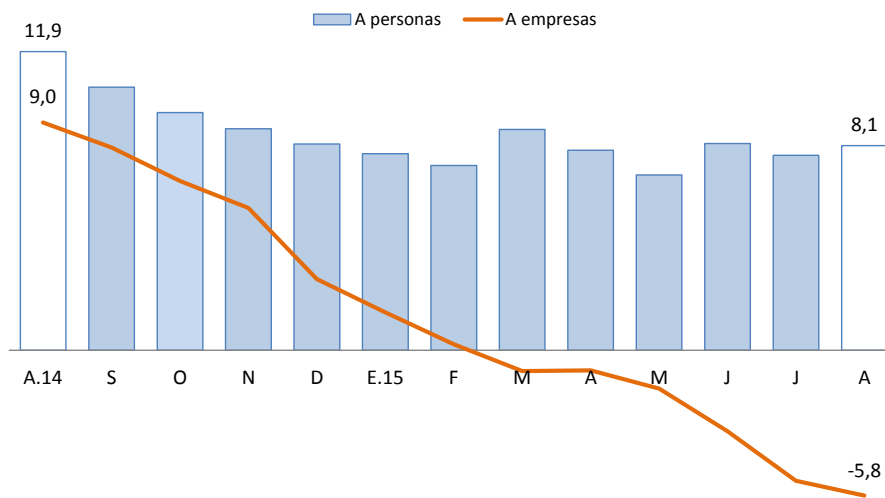

- La tasa de morosidad registrada en julio fue de 7,0 por ciento, 0,8 puntos porcentuales más respecto al mismo mes de 2014.

**CUADRO N° 10
PUNO: MOROSIDAD**

	Tasa de Morosidad en puntos		Variación Absoluta	
	Jun-15	Jul-15	Mes	12 Meses
Banco de la Nación	1,0	1,0	0,0	0,2
Agrobanco	3,9	4,6	0,7	2,0
Banca Múltiple	5,8	6,1	0,3	0,9
Instituciones No Bancarias				
Financieras	8,1	8,2	0,1	2,6
Cajas Municipales	10,8	8,6	-2,2	0,0
Cajas Rurales	7,4	7,7	0,3	2,5
Edpymes	10,6	11,2	0,6	3,6
Arrendamiento Financiero			-	-
TOTAL	7,4	7,0	-0,4	0,8

Fuente: SBS y AFP

Elaboración: BCRP, Sucursal Puno. Departamento de Estudios Económicos.

- Cabe destacar que, el mayor incremento en la tasa de morosidad comparado con julio 2014, fue registrado por las Edpymes (3,6 puntos porcentuales), seguido de las Financieras (2,6 puntos porcentuales), Cajas rurales (2,5 puntos porcentuales) y Agrobanco (2,0 puntos porcentuales); además, en menor medida, la Banca múltiple (0,9 puntos porcentuales) y el Banco de la nación (0,2 puntos porcentuales). Sólo las Cajas municipales mantuvieron estable la tasa de morosidad del año pasado.

**GRÁFICO N° 6
PUNO: TASA DE MOROSIDAD
(Porcentaje)**

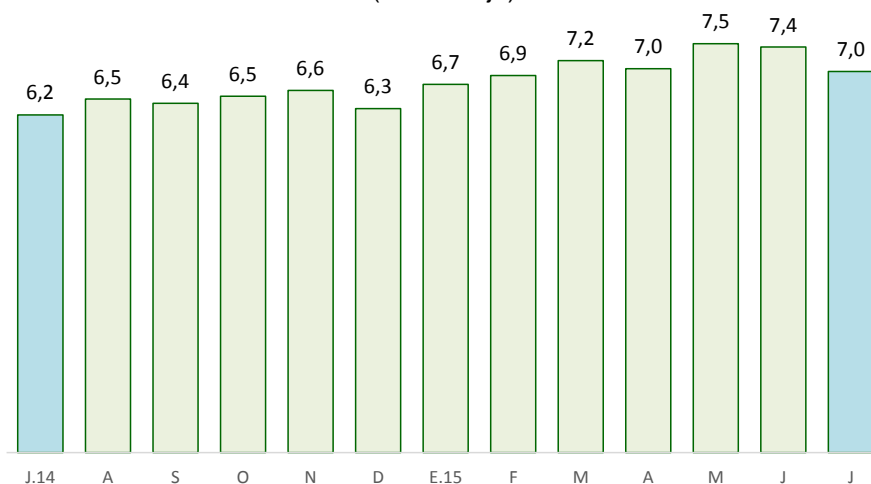

Fuente: SBS y AFP

7. Depósitos

- En agosto, los depósitos aumentaron en 7,8 por ciento interanual, el cual significó un ritmo de crecimiento mayor al registrado en similar mes de 2014 (4,5 por ciento).
- Por tipo de moneda, los depósitos en soles (S/. 1 092 millones), que representan el 84,7 por ciento de los depósitos totales, crecieron en 3,0 y 8,4 por ciento en el mes y a 12 meses, respectivamente. De similar manera, en moneda extranjera (US\$ 66 millones) se incrementaron en 2,5 por ciento respecto al mes anterior y en 4,1 por ciento interanual. La tasa de dolarización de los depósitos en agosto fue de 15,3 por ciento, inferior en 0,5 puntos porcentuales frente a la tasa registrada en similar mes del pasado año (15,8 por ciento).

**CUADRO N° 11
PUNO: DEPÓSITOS**

	Saldos en millones de nuevos soles		Tasa de crecimiento (%)	
	Jul-15	Ago-15	Mes	12 Meses
Banco de la Nación	301	310	2,9	0,1
Banca Múltiple	623	653	4,9	14,9
Instituciones No Bancarias	328	325	-0,6	2,5
Financieras	7	7	-3,3	-1,2
Cajas Municipales	190	190	-0,2	-1,2
Cajas Rurales	130	129	-1,1	8,7
TOTAL	1 251	1 288	3,0	7,8
Vista	324	368	13,5	8,2
Ahorro	500	491	-1,7	10,7
A plazo	427	429	0,4	4,2
MN	1 059	1 092	3,0	8,4
ME	192	197	2,5	4,1
ME (Mill. US\$)	64	66	2,5	4,1

Fuente: SBS y AFP.

Elaboración: BCRP, Sucursal Puno. Departamento de Estudios Económicos.

- Según tipo de depósito, los depósitos de ahorros, que concentran el 38,1 por ciento de los depósitos totales, mostraron un incremento interanual de 10,7 por ciento. Así mismo, los depósitos a la vista crecieron en 8,2 por ciento y los depósitos a plazo aumentaron en 4,2 por ciento.
- Por tipo de instituciones, los depósitos en la banca múltiple, que concentran el 50,7 por ciento de los depósitos totales, aumentaron en 14,9 por ciento interanual. En tanto, los depósitos en instituciones no bancarias crecieron en 2,5 por ciento; esta variación reflejó, principalmente, el incremento de depósitos en las cajas rurales (8,7 por ciento); siendo atenuado por una disminución de depósitos en las financieras y cajas municipales (-1,2 por ciento, en ambos casos).

GRÁFICO N° 7
PUNO: VARIACIÓN PORCENTUAL DE LOS DEPÓSITOS
(Respecto a similar mes del año anterior)

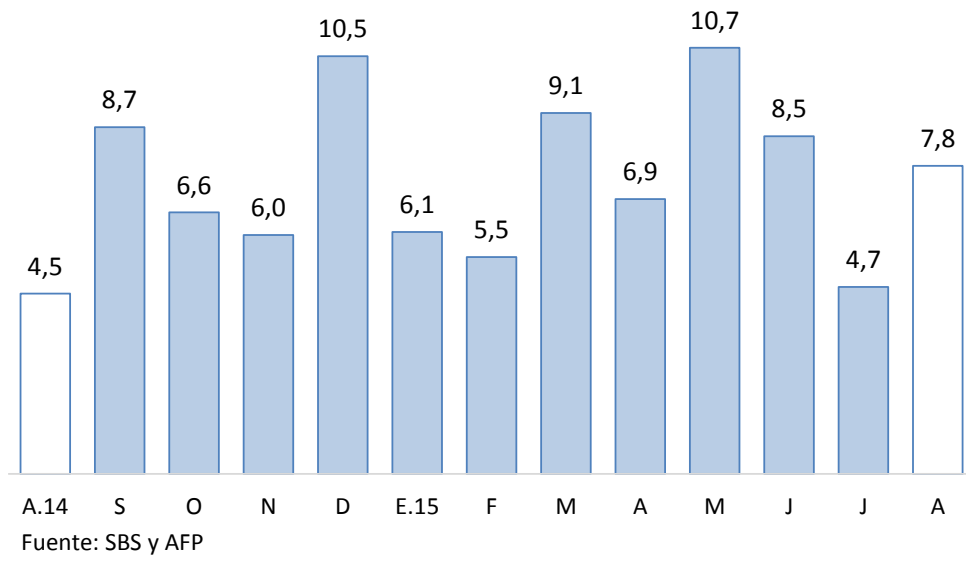

V. EJECUCIÓN DE PRESUPUESTO PÚBLICO

8. Ingresos del Gobierno Nacional

- El ingreso del Gobierno Nacional en el departamento de Puno, durante agosto, disminuyó en 1,0 por ciento, interanual en términos reales; debido a disminuciones en los ingresos tributarios (-1,4 por ciento), atenuada por el crecimiento de los ingresos no tributarios (6,7 por ciento). Los ingresos tributarios representan el 94,7 por ciento del total de ingresos recaudados y los no tributarios el 5,3 por ciento restante.

CUADRO N° 12
PUNO: INGRESOS DEL GOBIERNO NACIONAL 1/ 2/
(En millones de Nuevos Soles)

RUBROS	AGOSTO			ENERO-AGOSTO		
	2014	2015	Var % real	2014	2015	Var % real
I. INGRESOS TRIBUTARIOS	36,0	37,0	-1,4	308,6	270,6	-12,9
1. Impuesto a la renta	13,8	13,7	-4,4	106,0	114,2	6,0
Personas naturales	2,9	2,8	-7,2	22,4	22,2	2,7
Personas jurídicas	10,0	10,2	-1,6	66,4	79,9	17,2
Regularización	1,0	0,8	-24,7	17,2	12,2	-33,1
2. Impuestos a la Importación	0,0	0,0	-11,0	0,9	0,4	-57,4
3. Impuestos a la Prod. y consumo	21,4	20,9	-6,4	182,1	144,2	-21,9
Impuesto General a las Ventas	21,2	20,5	-7,2	180,0	142,0	-22,1
Interno	7,5	7,3	-6,7	62,0	55,4	-9,0
Importaciones	13,6	13,1	-7,4	118,1	86,5	-29,0
Impuesto Selectivo al Consumo 2/	0,3	0,4	60,4	2,1	2,2	-0,2
4. Otros ingresos	0,7	2,3	203,8	19,5	11,8	-29,2
II. INGRESOS NO TRIBUTARIOS	1,9	2,1	6,7	13,2	15,1	4,5
TOTAL	37,9	39,0	-1,0	321,8	285,7	-12,2

1/ Información actualizada al 31 de agosto de 2015.

2/ Incluye el Impuesto Selectivo al Consumo interno y de importaciones.

Fuente: SUNAT.

Elaboración: BCRP, Sucursal Puno, Departamento de Estudios Económicos.

9. Gasto no financiero del Gobierno General

- El gasto no financiero en el departamento de Puno, durante agosto, presentó una disminución de 18,5 por ciento, interanual en términos reales; debido a menores gastos de los Gobiernos Locales (-42,2 por ciento), en especial gastos de capital (-57,7 por ciento) y gastos corrientes (-12,9 por ciento); y del Gobierno Nacional (-17,8 por ciento), principalmente de los gastos de capital (-26,3 por ciento) y gastos corrientes (-13,9 por ciento). Esta disminución fue atenuada por los mayores gastos del Gobierno Regional (1,7 por ciento), especialmente de gastos corrientes (9,4 por ciento).

CUADRO N° 13
PUNO: GASTO NO FINANCIERO 1/
(Millones de nuevos soles)

RUBROS	AGOSTO			ENERO-AGOSTO		
	2014	2015	Var. % real	2014	2015	Var. % real
Gobierno Nacional	147,9	126,4	-17,8	1 049,9	1 014,0	-6,5
Gobierno Regional	95,3	100,8	1,7	760,8	735,3	-6,5
Gobiernos Locales	85,3	51,3	-42,2	563,1	433,4	-25,5
Total	328,4	278,5	-18,5	2 373,8	2 182,7	-11,0
Corriente	208,1	205,5	-5,1	1 432,5	1 543,8	4,3
Capital	120,3	73,0	-41,7	941,2	638,9	-34,3
Inversión Pública	115,3	57,1	-52,4	916,2	596,1	-37,0

1/ Información del gasto devengado registrado al 31 de agosto de 2015.

Fuente: MEF (Consulta Amigable).

Elaboración: BCRP, Sucursal Puno, Departamento de Estudios Económicos.

- La disminución de los gastos no financieros, también, fueron resultado de los menores gastos corrientes no financieros (-5,1 por ciento) y gastos de capital (-41,7 por ciento), debido a la disminución de la inversión pública (-52,4 por ciento).

9.1 Gasto corriente no financiero

- El gasto corriente no financiero presentó una disminución de 5,1 por ciento interanual en términos reales, debido a menores gastos del Gobierno Nacional (-13,9 por ciento) y de los Gobiernos Locales (-12,9 por ciento); atenuada por mayores gastos del Gobierno Regional (9,4 por ciento). En el **Gobierno Nacional** fue importante la disminución, respecto al año anterior, de otros gastos corrientes (-24,9 por ciento) y gastos en personal y obligaciones sociales (-9,7 por ciento); atenuada por mayores gastos en bienes y servicios (85,7 por ciento). En los **Gobiernos Locales** destacaron las disminuciones, respecto al año anterior, de gastos en pensiones y otras prestaciones sociales (-45,2 por ciento) y gastos en bienes y servicios (-8,2 por ciento); atenuadas por mayores gastos en personal y obligaciones sociales (3,5 por ciento). Mientras, en el **Gobierno Regional** destacó el crecimiento, respecto al año anterior, de gastos en bienes y servicios (11,8 por ciento) y gastos en personal y obligaciones sociales (10,6 por ciento); atenuado por menores gastos en pensiones y otras prestaciones sociales (-8,1 por ciento).

CUADRO N° 14
PUNO: GASTO CORRIENTE NO FINANCIERO 1/ 2/
(Millones de Nuevos Soles)

RUBROS	AGOSTO			ENERO-AGOSTO		
	2014	2015	Var % real	2014	2015	Var % real
- Gobierno Nacional	101,0	90,4	-13,9	619,8	688,6	7,5
- Gobierno Regional	77,7	88,4	9,4	608,5	663,0	5,4
- Gobiernos Locales	29,4	26,7	-12,9	204,2	192,2	-9,0
TOTAL	208,1	205,5	-5,1	1 432,5	1 543,8	4,3

1/ Información del gasto devengado registrado al 31 de agosto de 2015.

2/ Comprende el total de gasto corriente.

Fuente: MEF (Consulta Amigable).

Elaboración: BCRP, Sucursal Puno, Departamento de Estudios Económicos.

- En los ocho primeros meses del año, el gasto corriente no financiero se incrementó en 4,3 por ciento en términos reales, debido al crecimiento del gasto del Gobierno Nacional (7,5 por ciento) y Gobierno Regional (5,4 por ciento), atenuado por menores gastos de los Gobiernos Locales (-9,0 por ciento).

9.2 Inversión pública

- La inversión pública en Puno, correspondiente a los tres niveles de gobierno, totalizó en agosto S/. 57,1 millones; 52,4 por ciento menor, en términos reales, respecto a similar mes del año pasado. La inversión disminuyó en los Gobiernos Locales (-67,2 por ciento), Gobierno Nacional (-41,8 por ciento) y en el Gobierno Regional (-32,1 por ciento).

CUADRO N° 15
PUNO: INVERSIÓN PÚBLICA 1/ 2/
(En millones de Nuevos Soles)

RUBROS	AGOSTO			ENERO-AGOSTO		
	2014	2015	Var % real	2014	2015	Var % real
- Gobierno Nacional	43,0	26,0	-41,8	413,7	293,6	-31,2
- Gobierno Regional	17,6	12,4	-32,1	152,3	72,3	-54,2
- Gobiernos Locales	54,8	18,7	-67,2	350,2	230,3	-36,4
TOTAL	115,3	57,1	-52,4	916,2	596,1	-37,0

1/ Información del gasto devengado registrado al 31 de agosto de 2015.

2/ Comprende la adquisición de activos no financieros.

Fuente: MEF (Consulta Amigable).

Elaboración: BCRP, Sucursal Puno, Departamento de Estudios Económicos.

- Durante los ocho primeros meses del año, la inversión pública acumuló un total de S/. 596,1 millones, 37,0 por ciento menor, respecto a similar periodo del pasado año. Las inversiones en los Gobiernos Locales disminuyeron en 54,2 por ciento, resultado de menores inversiones en los sectores de Saneamiento, Transporte, Planeamiento, gestión y reserva de contingencia, entre otros. Asimismo, la inversión del Gobierno Regional disminuyó en 36,4 por ciento, debido a menores inversiones en el sector de Transporte, Educación, Agropecuaria, entre otros. Y la inversión del Gobierno Nacional disminuyó en 31,2 por ciento, por menores inversiones en los rubros de Transporte, Cultura y deporte, Ambiente, entre otros.

GRAFICO N° 8
PUNO: VARIACIÓN PORCENTUAL REAL DE INVERSIÓN PÚBLICA
 (Respecto a similar mes del año anterior)

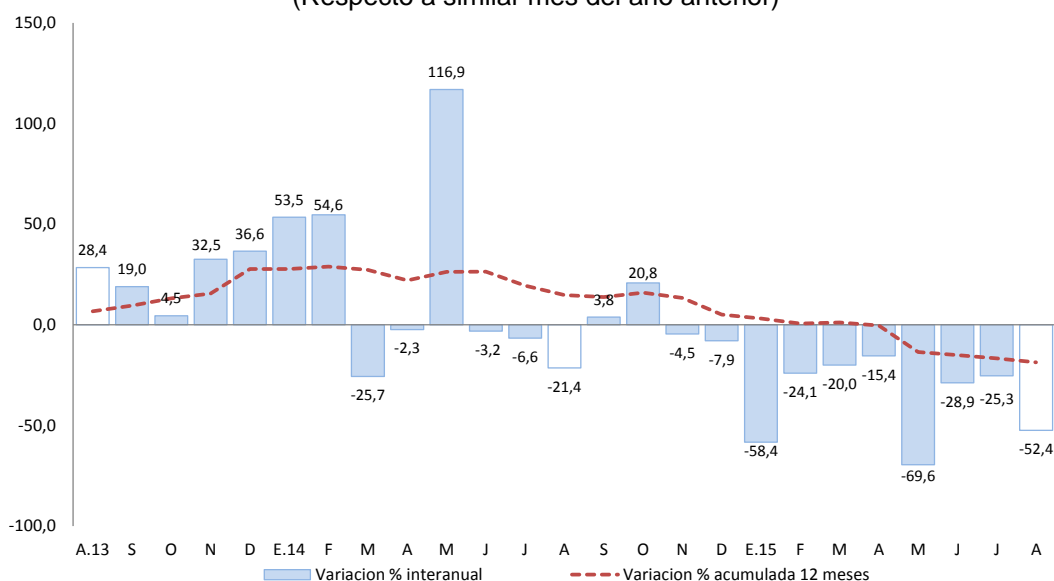

Fuente: MEF (Consulta Amigable).
 Elaboración: BCRP Sucursal Puno, Dpto. de Estudios Económicos.

- Entre los principales proyectos que viene ejecutando el Gobierno Nacional, destacan: las “Concesiones viales” por un valor de S/. 12,4 millones; la “Rehabilitación integral y ampliación de la capacidad de albergue del Establecimiento Penitenciario de Puno” por un monto de S/. 2,8 millones y la “Construcción de la Autopista Puno - Juliaca” por un valor de S/. 1,2 millones.
- El Gobierno Regional ha desembolsado un monto de S/. 1,0 millones para el proyecto de “Mejoramiento de la carretera Cayrahuri (Emp. Pe 3 SH) - Orurillo de los distritos de Asilo y Orurillo, distrito de Orurillo, Melgar, Puno”; S/. 0,97 de millón en la “Construcción y mejoramiento de la carretera desvió Vilquechico – Cojata – Sina - Yanahuaya”; y S/. 0,86 de millón en el “Mejoramiento y ampliación del servicio de agua del sistema de riego Yocará, localidad de Yocará, distritos de Juliaca y Caracoto, provincia de San Román, Puno”.
- Por su parte, los Gobiernos Locales vienen ejecutando los proyectos: “Mejoramiento y ampliación del servicio de agua potable en las comunidades de Collana I y Collana II, distrito de Huata, Puno” (S/. 0,90 de millón); “Mejoramiento de la capacidad resolutive del Centro de Salud de Orurillo, distrito de Orurillo, Melgar, Puno” (S/. 0,75 de millón); y el “Mejoramiento del servicio de educación inicial en las IElS Nro. 87 de Inchupalla, Santa Rosa de Huayrapata, Cajon Huyo, Tiquitiqui, Llocolloco y Munaypa, distrito de Inchupalla, Huancane, Puno” (S/. 0,57 millones).

VI. ANEXOS

ANEXO 1

PUNO: PRODUCCION AGROPECUARIA 1/
(TM)

PRINCIPALES PRODUCTOS	2014					2015								PRINCIPALES PRODUCTOS
	AGO	SET	OCT	NOV	DIC	ENE	FEB	MAR	ABR	MAY	JUN	JUL	AGO	
AGRICOLA														AGRICOLA
Quinoa	0	0	0	0	0	0	0	259	27 524	10 438	0	0	0	Quinoa
Cañihua	0	0	0	0	0	0	0	267	2 894	1 243	0	0	0	Cañihua
Cebada Grano	0	0	0	0	0	0	0	141	11 707	18 318	404	0	0	Cebada Grano
Trigo	0	0	0	0	0	0	0	0	412	1 208	52	0	0	Trigo
Centeno Grano	0	0	0	0	0	0	0	0	0	0	75	0	0	Centeno Grano
Avena Grano	0	0	0	0	0	0	0	0	2 226	4 064	641	0	0	Avena Grano
Maiz Amiláceo	0	0	0	0	0	0	0	0	2 547	2 677	483	0	0	Maiz Amiláceo
Maiz Amarillo Duro	0	0	0	0	0	0	0	269	2 291	1 422	20	0	0	Maiz Amarillo Duro
Arroz	0	0	0	0	0	0	0	0	148	315	0	0	0	Arroz
Papa	0	0	0	6 092	18 705	0	3 586	48 828	360 151	275 574	5 363	0	0	Papa
Oca	0	0	0	0	0	0	0	144	16 862	14 103	1 152	0	0	Oca
Olluco	0	0	0	0	0	0	0	87	6 848	9 952	482	0	0	Olluco
Mashua	0	0	0	0	0	0	0	58	3 165	3 305	407	0	0	Mashua
Yuca	0	0	0	0	0	0	0	0	1 236	7 808	11 680	0	0	Yuca
Tarhui	0	0	0	0	0	0	0	0	0	1 358	418	0	0	Tarhui
Haba	0	0	0	0	9	476	713	1 349	5 504	7 381	238	0	0	Haba
Arveja	0	0	0	0	0	0	0	0	195	907	13	0	0	Arveja
Cebolla	0	0	0	0	0	260	890	2 211	2 666	2 450	0	0	0	Cebolla
Avena Forrajera	0	0	0	0	0	0	0	21 657	816 091	701 548	11 904	0	0	Avena Forrajera
Cebada Forrajera	0	0	0	0	0	0	0	3 951	181 018	215 412	880	0	0	Cebada Forrajera
Plátano	893	887	1 085	1 064	768	906	873	1 013	994	949	932	887	854	Plátano
Naranja	3 087	950	0	0	0	0	0	125	885	6 155	8 405	6 230	3 826	Naranja
Café	50	0	0	0	0	0	0	35	395	1 826	3 500	698	50	Café
Alfalfa	0	0	0	540	30 912	43 563	77 209	235 510	251 716	121 336	50 411	0	0	Alfalfa
Otros Pastos Cultivados	0	0	0	0	9 943	6 173	12 978	32 804	47 922	28 347	8 989	0	0	Otros Pastos Cultivados
PECUARIA 2/														PECUARIA 2/
Carne de Vacuno	1 782	1 624	1 295	1 306	1 208	1 275	1 529	1 673	2 331	2 396	2 354	2 127	1 826	Carne de Vacuno
Carne de Ovino	1 058	931	722	637	530	530	648	712	1 078	1 163	1 161	1 206	1 065	Carne de Ovino
Carne de Alpaca	564	456	402	331	214	330	455	462	685	698	685	672	556	Carne de Alpaca
Carne de Llama	143	132	101	82	100	96	120	125	180	207	197	173	144	Carne de Llama
Carne de Porcino	239	225	180	174	155	150	195	194	265	281	302	287	244	Carne de Porcino
Carne de Ave	272	269	254	247	252	247	292	276	276	296	293	285	275	Carne de Ave
Leche de Vacuno	5 643	4 525	3 666	4 324	5 243	8 720	12 720	13 465	12 915	10 467	8 726	6 936	5 957	Leche de Vacuno
Lana de Ovino	0	0	0	722	356	0	1 911	1 807	0	0	0	0	0	Lana de Ovino
Fibra de Alpaca	0	0	0	1 511	302	0	439	469	0	0	0	0	0	Fibra de Alpaca
Fibra de Llama	0	0	0	239	46	0	77	68	0	0	0	0	0	Fibra de Llama
Otros pdtos. Pecuarios	1 464	1 432	1 141	985	848	831	913	1 138	1 483	1 698	1 537	1 477	1 460	Otros pdtos. Pecuarios

1/ Cifras preliminares, actualizado al 13-10-2015

2/ Peso neto

FUENTE: Dirección Regional Agraria - Puno



ANEXO 2

PUNO: SUPERFICIE AGRÍCOLA SEMBRADA 1/
(Hectáreas)

PRINCIPALES CULTIVOS	2014					2015								PRINCIPALES CULTIVOS	
	AGO	SET	OCT	NOV	DIC	ENE	FEB	MAR	ABR	MAY	JUN	JUL	AGO		
Quinua	214	10 364	22 288	1 774	0	0	0	0	0	0	0	0	0	0	Quinua
Cañihua	0	537	3 593	1 290	118	0	0	0	0	0	0	0	0	0	Cañihua
Cebada Grano	0	1 664	17 868	7 459	100	0	0	0	0	0	0	0	0	1	Cebada Grano
Trigo	0	265	1 154	25	0	0	0	0	0	0	0	0	0	0	Trigo
Centeno Grano	0	0	58	20	0	0	0	0	0	0	0	0	0	0	Centeno Grano
Avena Grano	0	121	4 695	2 233	0	0	0	0	0	0	0	0	0	0	Avena Grano
Maiz Amiláceo	382	2 000	1 112	2	0	0	0	0	0	0	0	0	0	505	Maiz Amiláceo
Maiz Amarillo Duro	623	1 483	262	0	0	0	0	0	0	0	0	0	0	718	Maiz Amarillo Duro
Arroz	0	65	180	10	0	0	0	0	0	0	0	0	0	0	Arroz
Papa	3 478	10 080	29 199	13 277	1 404	0	0	0	0	0	645	1 273	3 774	3 774	Papa
Oca	117	1 163	2 423	71	0	0	0	0	0	0	0	0	240	240	Oca
Olluco	147	893	1 320	214	0	0	0	0	0	0	0	0	262	262	Olluco
Mashua	22	338	501	49	0	0	0	0	0	0	0	0	39	39	Mashua
Yuca	740	787	248	140	0	0	0	0	0	0	0	0	730	730	Yuca
Tarhui	0	209	1 111	20	0	0	0	0	0	0	0	0	1	1	Tarhui
Haba	1 192	5 690	3 870	17	0	0	0	0	0	0	0	11	1 630	1 630	Haba
Arveja	98	675	348	12	0	0	0	0	0	0	0	0	144	144	Arveja
Cebolla	16	194	169	61	53	0	0	0	0	0	0	4	34	34	Cebolla
Avena Forrajera	0	20	8 416	28 011	23 085	2 680	0	0	0	0	0	0	2	2	Avena Forrajera
Cebada Forrajera	0	23	872	6 143	10 824	1 240	0	0	0	0	0	0	0	0	Cebada Forrajera
Plátano	0	0	10	0	0	0	0	0	0	0	0	0	0	0	Plátano
Naranja	0	0	0	0	0	0	0	0	0	0	0	0	0	0	Naranja
Café	0	0	0	0	0	0	0	0	0	0	0	0	0	0	Café
Alfalfa	0	0	0	0	3 134	2 187	0	0	0	0	0	0	0	0	Alfalfa
Otros Pastos Cultivados	0	0	0	0	342	120	0	0	0	0	0	0	0	0	Otros Pastos Cultivados
TOTAL	7 029	36 571	99 697	60 828	39 060	6 227	0	0	0	0	645	1 288	8 080	TOTAL	

1/ Cifras preliminares. Además, no incluye superficie instalada de cultivos permanentes. Actualizado al 13-10-2015

FUENTE: Dirección Regional Agraria - Puno



ANEXO 3

**PUNO: EXTRACCION Y PRODUCCIÓN PESQUERA 1/
(T.m.)**

	2014					2015								
	AGO	SET	OCT	NOV	DIC	ENE	FEB	MAR	ABR	MAY	JUN	JUL	AGO	
CHD 2/	2 798	2 198	1 446	1 764	2 805	1 615	2 386	4 000	2 953	1 699	3 503	2 966	2 475	CHD 2/
- Boga	0	0	0	0	0	0	0	0	0	0	0	0	0	- Boga
- Carachi	3	3	18	16	15	14	14	13	14	13	15	13	12	- Carachi
- Ispi	1	1	25	26	26	11	16	17	14	11	6	6	0	- Ispi
-Suche	0	0	0	0	0	0	0	0	0	0	0	0	0	-Suche
- Mauri	0	0	1	0	1	0	1	0	1	0	0	0	18	- Mauri
- Pejerrey	6	5	10	9	6	6	7	7	8	8	9	9	12	- Pejerrey
- Trucha Natural	2	2	10	12	11	6	7	9	10	10	9	9	7	- Trucha Natural
- Trucha Crianza	2 785	2 186	1 382	1 699	2 746	1 579	2 342	3 955	2 907	1 656	3 464	2 928	2 426	- Trucha Crianza

1/ Cifras preliminares

2/ Consumo Humano Directo

FUENTE: Ministerio de la Producción - Puno

ANEXO 4

**PUNO: PRODUCCIÓN MINERA 1/
(Contenido fino)**

PRODUCTOS	2014					2015								PRODUCTOS
	AGO	SET	OCT	NOV	DIC	ENE	FEB	MAR	ABR	MAY	JUN	JUL	AGO	
MINERIA METALICA														MINERIA METALICA
Estaño (TMF)	1 795	1 901	1 805	2 018	2 396	1 286	1 625	1 665	1 654	1 622	1 679	1 592	1 693	Estaño (TMF)
Plomo (TMF)	87	86	140	177	205	275	116	274	319	143	179	245	240	Plomo (TMF)
Oro (kgr-f)	405	413	404	408	422	339	392	392	427	411	427	398	374	Oro (kgr-f)
Plata (kg-f)	800	752	980	995	1 003	890	391	1 114	758	347	289	86	451	Plata (kg-f)
Zinc (TMF)	111	98	169	223	238	295	115	291	293	111	197	205	249	Zinc (TMF)

1/ Cifras preliminarres

FUENTE: Ministerio de Energía y Minas



ANEXO 5

**PUNO: PRODUCCIÓN MANUFACTURERA 1/
(Índice 2007=100)**

PRODUCTOS	2014					2015								PRODUCTOS
	AGO	SET	OCT	NOV	DIC	ENE	FEB	MAR	ABR	MAY	JUN	JUL	AGO	
Bebidas gaseosas	45,7	40,3	56,3	51,2	39,0	35,2	31,4	31,2	22,4	28,7	30,0	28,0	27,9	Bebidas gaseosas
Productos de panadería	164,4	227,0	212,6	211,6	173,9	157,1	203,7	333,1	194,7	181,9	249,4	185,5	184,8	Productos de panadería
Ladrillos	58,2	58,1	22,0	60,8	55,8	55,7	39,5	54,5	54,3	61,0	60,8	48,6	48,4	Ladrillos
Cemento	50,9	0,0	0,0	0,0	0,0	0,0	0,0	0,0	0,0	0,0	0,0	0,0	0,0	Cemento
Cal	249,7	261,1	351,0	146,9	135,5	280,3	323,9	238,0	308,1	394,7	456,1	471,9	471,9	Cal
Prendas de Vestir	776,1	240,9	240,0	240,4	8,7	0,0	0,0	0,0	51,1	276,3	383,9	382,2	380,7	Prendas de Vestir
Muebles	7,3	4,8	6,8	5,8	7,1	5,2	4,6	4,6	4,2	5,8	3,3	3,1	3,0	Muebles
Joyas	0,0	0,0	0,0	0,0	0,0	0,0	0,0	0,0	0,0	0,0	0,0	0,0	0,0	Joyas
TOTAL	149,7	126,3	167,2	74,9	66,0	131,3	151,0	113,3	144,2	186,5	216,2	222,5	222,4	TOTAL

1/ Cifras preliminares

FUENTE: Empresas manufactureras respectivas



ANEXO 6

**PUNO: PRODUCCIÓN MANUFACTURERA 1/
(Variación porcentual)**

PRODUCTOS	2014					2015								PRODUCTOS
	AGO	SET	OCT	NOV	DIC	ENE	FEB	MAR	ABR	MAY	JUN	JUL	AGO	
Bebidas gaseosas	-6,3	-21,1	4,0	-5,3	-27,2	-15,2	-7,4	-23,5	-35,6	-35,2	-1,5	-34,2	-31,3	Bebidas gaseosas
Productos de panadería	-22,6	33,4	4,7	15,7	-3,4	-2,8	48,9	71,4	20,3	-3,1	45,7	-15,3	29,4	Productos de panadería
Ladrillos	71,3	87,9	-63,1	4,9	-5,2	-18,0	15,4	20,2	56,8	-6,2	34,4	-25,2	-12,4	Ladrillos
Cemento	-67,9	-100,0	-100,0	-100,0	-100,0	-100,0	-100,0	-100,0	-100,0	-100,0	-100,0	-100,0	-100,0	Cemento
Cal	44,7	92,4	102,5	41,6	-11,9	114,8	110,0	36,0	16,9	52,1	69,1	70,8	89,1	Cal
Prendas de Vestir	-3,7	-22,1	2 034,5	-	-	-	-	-100,0	-90,7	-49,8	-1,1	12,1	-50,9	Prendas de Vestir
Muebles	17,4	-24,7	8,0	-5,5	-36,3	-45,5	-71,6	-5,8	23,5	-31,5	-50,4	-36,6	-56,5	Muebles
Joyas	-	-	-	-	-	-	-	-	-	-	-	-	-	Joyas
TOTAL	-8,1	-12,2	4,2	-41,0	-55,8	0,2	17,0	-14,9	-13,3	20,6	36,0	39,8	48,9	TOTAL

1/ Cifras preliminares

FUENTE: Empresas manufactureras respectivas



ANEXO 7

Cuadro 16 PUNO: ARRIBO DE TURISTAS, SEGÚN NACIONALIDAD

(Número de Personas)

NACIONALIDAD	2015												
	AGOSTO	SEPTIEMBRE	OCTUBRE	NOVIEMBRE	DECEMBRE	ENERO	FEBRERO	MARZO	ABRIL	MAYO	JUNIO	JULIO	AGOSTO
PERU	44 070	37 420	39 273	39 269	38 415	42 201	52 313	39 335	41 181	41 528	42 038	46 846	47 366
NORTE AMERICA	4 953	6 525	6 089	4 712	4 738	3 332	2 734	3 734	5 157	6 195	6 546	6 289	4 970
EE.UU.	3 442	4 145	4 035	3 545	2 944	2 188	1 851	2 847	3 461	4 762	5 184	4 666	3 567
Canada	1 511	2 380	2 054	1 167	1 794	1 144	883	887	1 696	1 433	1 362	1 623	1 403
CENTRO AMERICA	593	456	438	284	564	524	212	408	704	523	595	863	571
Mexico	481	429	355	265	512	401	142	273	456	361	538	613	436
Otros paises	112	27	83	19	52	123	70	135	248	162	57	250	135
SUD AMERICA	4 678	4 649	4 437	3 677	2 549	6 445	3 892	3 567	4 141	3 295	4 473	5 872	4 121
Argentina	926	1 367	1 056	545	210	1 473	561	903	989	1 027	856	1 962	1 054
Bolivia	814	534	429	432	557	604	519	399	419	504	565	467	475
Brasil	1 889	1 908	1 988	2 033	665	2 669	1 478	1 134	1 697	1 102	1 611	2 217	1 651
Chile	295	252	394	106	132	524	968	654	502	168	160	421	311
Colombia	600	486	485	477	872	1 070	285	383	446	408	1 019	624	490
Ecuador	131	79	63	60	98	77	74	85	77	50	238	144	115
Venezuela	23	23	22	24	15	28	7	9	11	36	24	37	25
EUROPA	19 342	15 411	18 478	14 478	7 298	7 324	6 946	10 570	13 309	12 652	11 686	16 516	22 693
Inglaterra	2 788	3 003	2 641	1 525	965	1 529	1 307	1 527	2 557	3 148	2 434	2 381	3 128
Alemania	3 259	2 598	2 952	2 199	748	1 400	1 416	2 263	2 426	1 661	1 890	2 438	3 578
España	2 539	1 396	1 549	977	583	459	408	553	727	719	839	1 527	3 631
Francia	3 874	3 302	4 993	3 893	1 487	1 378	1 597	2 068	3 624	3 777	2 828	3 367	5 042
Italia	3 074	872	1 373	1 339	1 658	486	308	1 552	542	660	803	804	3 421
Otros Paises	3 808	4 240	4 970	4 545	1 857	2 072	1 910	2 607	3 433	2 687	2 892	5 999	3 893
ASIA	1 692	1 480	1 252	1 044	1 088	1 786	1 583	1 993	1 277	1 209	1 339	1 229	1 222
Japon	675	762	480	278	397	591	857	776	284	370	456	365	419
Korea	96	112	77	53	148	400	187	436	91	119	145	163	92
Otros Paises	921	606	695	713	543	795	539	781	902	720	738	701	711
AFRICA	39	59	24	78	53	16	11	29	53	58	11	13	32
OTROS	2 093	2 698	3 568	2 590	2 027	1 987	1 101	2 608	2 558	3 107	2 221	3 028	2 538
TOTAL NACIONALES	44 070	37 420	39 273	39 269	38 415	42 201	52 313	39 335	41 181	41 528	42 038	46 846	47 366
TOTAL EXTRANJEROS	33 390	31 278	34 286	26 863	18 317	21 414	16 479	22 909	27 199	27 039	26 871	33 810	36 147
TOTAL GENERAL	77 460	68 698	73 559	66 132	56 732	63 615	68 792	62 244	68 380	68 567	68 909	80 656	83 513

FUENTE : Página web de MINCETUR



ANEXO 8

PUNO: EXPORTACIONES (FOB), SEGÚN GRUPO DE PRODUCTOS

(Millones de US\$)

RUBROS	2014					2015								RUBROS
	Ago	Set	Oct	Nov	Dic	Ene	Feb	Mar	Abr	May	Jun	Jul	Ago	
1. PROD. TRADICIONALES	78,4	83,4	66,0	31,3	75,4	112,0	73,3	82,6	94,5	75,5	120,2	96,8	96,3	1. PROD. TRADICIONALES
. Agropecuarios	0,2	0,2	0,2	0,3	0,1	0,0	0,0	0,0	0,0	0,0	0,0	0,0	0,3	. Agropecuarios
. Mineros 1/	78,2	83,1	65,8	31,0	75,3	112,0	73,3	82,6	94,5	75,5	120,2	96,8	96,0	. Mineros 1/
2. PROD. NO TRADICIONALES	2,0	0,8	0,8	1,0	1,2	0,9	0,6	1,6	1,5	1,7	1,9	2,6	1,9	2. PROD. NO TRADICIONALES
. Agropecuarios	0,9	0,7	0,3	0,4	0,7	0,2	0,1	0,6	0,1	0,3	0,3	0,7	0,9	. Agropecuarios
. Pesqueros	0,1	0,0	0,3	0,2	0,3	0,4	0,2	0,2	0,5	0,3	0,5	0,4	0,2	. Pesqueros
. Textiles	0,4	0,1	0,1	0,4	0,1	0,3	0,2	0,6	0,4	0,5	0,8	0,6	0,2	. Textiles
. Resto de no tradicionales 2/	0,5	0,1	0,0	0,0	0,1	0,0	0,1	0,2	0,5	0,7	0,4	0,9	0,7	. Resto de no tradicionales 2/
3. TOTAL	80,4	84,2	66,8	32,3	76,6	112,9	73,9	84,2	96,1	77,2	122,2	99,3	98,2	3. TOTAL

1/ Productos de maderas, papeles, químicos, minería no metálica, sidero metalúrgicos y joyería, metal mecánico, sombreros de punto, bisutería, juguetes, fundas, instrumentos musicales, productos de hierro laminados, pieles y sus manufacturas.

FUENTE: SUNAT. www.sunat.gob.pe

ELABORACIÓN: BCRP Sucursal Puno, Dpto. de Estudios Económicos.



ANEXO 9

PUNO: EXPORTACIONES DE PRODUCTOS TRADICIONALES

(Millones de US\$)

TIPO	2014					2015								TIPO	
	Ago	Set	Oct	Nov	Dic	Ene	Feb	Mar	Abr	May	Jun	Jul	Ago		
AGROPECUARIOS	0,2	0,2	0,2	0,3	0,1	0,0	0,0	0,0	0,0	0,0	0,0	0,0	0,0	0,3	AGROPECUARIOS
Café															Café
Volumen (TM)	0,0	0,0	0,0	0,1	0,0	0,0	0,0	0,0	0,0	0,0	0,0	0,0	0,0	0,1	Volumen (TM)
Valor (Mill. US\$)	0,0	0,1	0,1	0,3	0,0	0,0	0,0	0,0	0,0	0,0	0,0	0,0	0,0	0,3	Valor (Mill. US\$)
Lana sin cardar ni peinar															Lana sin cardar ni peinar
Volumen (TM)	0,1	0,0	0,0	0,0	0,0	0,0	0,0	0,0	0,0	0,0	0,0	0,0	0,0	0,0	Volumen (TM)
Valor (Mill. US\$)	0,2	0,1	0,0	0,0	0,0	0,0	0,0	0,0	0,0	0,0	0,0	0,0	0,0	0,0	Valor (Mill. US\$)
Resto de agropecuarios 1/															Resto de agropecuarios 1/
Volumen (TM)	0,0	0,0	0,0	0,0	0,0	0,0	0,0	0,0	0,0	0,0	0,0	0,0	0,0	0,0	Volumen (TM)
Valor (Mill. US\$)	0,0	0,0	0,1	0,0	0,1	0,0	0,0	0,0	0,0	0,0	0,0	0,0	0,0	0,0	Valor (Mill. US\$)
MINEROS	78,2	83,1	65,8	31,0	75,3	112,0	73,3	82,6	94,5	75,5	120,2	96,8	96,0	MINEROS	
Estaño															Estaño
Volumen (TM)	1,6	1,7	1,5	0,9	1,5	1,8	1,6	1,7	0,1	1,0	2,3	1,6	1,7	Volumen (TM)	
Valor (Mill. US\$)	36,6	36,2	31,6	19,2	31,2	35,8	31,5	31,6	27,2	15,9	35,6	22,2	27,5	Valor (Mill. US\$)	
Oro														Oro	
Volumen (TM)	0,0	0,0	0,0	0,0	0,0	0,0	0,0	0,0	1,7	0,0	0,0	0,0	0,0	Volumen (TM)	
Valor (Mill. US\$)	39,9	46,7	28,2	10,7	44,1	73,1	40,3	47,1	66,8	55,8	84,3	62,3	68,2	Valor (Mill. US\$)	
Zinc														Zinc	
Volumen (TM)	0,0	0,0	0,6	0,0	0,0	0,4	0,0	2,9	0,2	0,8	0,1	15,3	0,1	Volumen (TM)	
Valor (Mill. US\$)	0,0	0,0	2,3	0,0	0,0	1,1	0,0	3,9	0,5	2,4	0,3	12,3	0,2	Valor (Mill. US\$)	
Plomo														Plomo	
Volumen (TM)	0,0	0,0	1,1	0,0	0,0	0,7	0,3	0,0	0,0	0,5	0,0	0,0	0,0	Volumen (TM)	
Valor (Mill. US\$)	0,0	0,0	3,2	0,0	0,0	2,0	0,8	0,0	0,0	1,4	0,0	0,0	0,0	Valor (Mill. US\$)	
Cobre														Cobre	
Volumen (TM)	0,0	0,0	0,0	0,0	0,0	0,0	0,0	0,0	0,0	0,0	0,0	0,0	0,0	Volumen (TM)	
Valor (Mill. US\$)	0,0	0,0	0,0	0,0	0,0	0,0	0,0	0,0	0,0	0,0	0,0	0,0	0,0	Valor (Mill. US\$)	
Resto de mineros 2/														Resto de mineros 2/	
Volumen	0,9	0,3	0,7	0,4	0,0	0,0	0,2	0,0	0,1	0,0	0,0	0,0	0,0	Volumen	
Valor (Mill. US\$)	1,8	0,2	0,6	1,2	0,0	0,0	0,8	0,0	0,0	0,0	0,0	0,0	0,0	Valor (Mill. US\$)	
TOTAL	78,4	83,4	66,0	31,3	75,4	112,0	73,3	82,6	94,5	75,5	120,2	96,8	96,3	TOTAL	

1/ Comprende cueros, pieles en bruto, e hilados de lana cardada.

2/ Comprende minerales de los metales preciosos y sus concentrados, minerales de hierro y sus concentrados, y combustibles minerales.

FUENTE: SUNAT. www.sunat.gob.pe



ANEXO 10

PUNO: EXPORTACIONES DE PRODUCTOS NO TRADICIONALES

(Millones de US\$)

TIPO	2014					2015								TIPO
	Ago	Set	Oct	Nov	Dic	Ene	Feb	Mar	Abr	May	Jun	Jul	Ago	
AGROPECUARIOS	0,9	0,7	0,3	0,4	0,7	0,2	0,1	0,6	0,1	0,3	0,3	0,7	0,9	AGROPECUARIOS
Quinoa excepto para la siembra	0,9	0,6	0,3	0,4	0,6	0,2	0,0	0,5	0,0	0,3	0,2	0,6	0,6	Quinoa excepto para la siembra
Resto	0,0	0,1	0,0	0,1	0,1	0,0	0,0	0,2	0,0	0,1	0,0	0,1	0,3	Resto
PESQUEROS	0,1	0,0	0,3	0,2	0,3	0,4	0,2	0,2	0,5	0,3	0,5	0,4	0,2	PESQUEROS
Trucha Congelada	0,1	0,0	0,3	0,2	0,3	0,4	0,2	0,2	0,5	0,3	0,5	0,4	0,2	Trucha Congelada
TEXTILES	0,4	0,1	0,1	0,4	0,1	0,3	0,2	0,6	0,4	0,5	0,8	0,6	0,2	TEXTILES
Prendas de vestir y otras confecciones	0,0	0,0	0,0	0,1	0,0	0,0	0,0	0,0	0,1	0,0	0,2	0,0	0,1	Prendas de vestir y otras confecciones
Fibras textiles	0,4	0,0	0,0	0,3	0,1	0,3	0,2	0,6	0,3	0,4	0,6	0,5	0,1	Fibras textiles
Resto 1/	0,1	0,1	0,1	0,0	0,0	0,0	0,0	0,0	0,0	0,0	0,0	0,0	0,0	Resto 1/
RESTO DE NO TRADICIONALES 2/	0,5	0,1	0,0	0,0	0,1	0,0	0,1	0,2	0,5	0,7	0,4	0,9	0,7	RESTO DE NO TRADICIONALES 2/
PRODUCTOS NO TRADICIONALES	2,0	0,8	0,8	1,0	1,2	0,9	0,6	1,6	1,5	1,7	1,9	2,6	1,9	PRODUCTOS NO TRADICIONALES

1/ Incluye hilados y tejidos.

2/ Sombreros de punto, bisutería, juguetes, fundas, instrumentos musicales, productos de hierro laminados, pieles y sus manufacturas.

FUENTE: SUNAT. www.sunat.gob.pe

ELABORACIÓN: BCRP Sucursal Puno, Dpto. de Estudios Económicos.



ANEXO 11

PUNO: ADUANA DE DESAGUADERO - IMPORTACIONES (FOB), SEGÚN USO O DESTINO ECONOMICO

(Millones de US\$)

RUBROS	2014						2015								RUBROS
	Ago	Set	Oct	Nov	Dic	Ene	Feb	Mar	Abr	May	Jun	Jul	Ago		
BIENES DE CONSUMO	10,9	9,8	9,5	7,6	9,3	5,7	6,5	5,5	6,7	7,3	7,4	9,4	9,4	BIENES DE CONSUMO	
. Alimentos y Bebidas	10,2	8,6	6,1	7,3	9,0	5,5	6,1	4,8	5,2	6,5	6,6	9,0	8,5	. Alimentos y Bebidas	
. Productos Farmacéuticos	0,2	0,2	0,1	0,0	0,0	0,0	0,0	0,2	0,3	0,0	0,1	0,1	0,3	. Productos Farmacéuticos	
. Utensilios Domésticos	0,0	0,0	0,0	0,0	0,0	0,0	0,0	0,0	0,0	0,0	0,0	0,0	0,0	. Utensilios Domésticos	
. Electro.y Veh.Usó Part.	0,0	0,0	0,1	0,0	0,0	0,0	0,0	0,0	0,0	0,0	0,0	0,0	0,0	. Electro.y Veh.Usó Part.	
. Otros	0,5	1,0	3,2	0,3	0,3	0,2	0,5	0,5	1,1	0,8	0,7	0,3	0,7	. Otros	
INSUMOS	17,9	18,3	8,9	17,6	12,2	9,8	12,9	8,4	12,6	12,6	14,3	13,9	15,5	INSUMOS	
. Combustibles y Lubricantes	0,2	0,2	0,1	0,0	0,0	0,0	0,1	0,1	0,2	0,1	0,1	0,1	0,3	. Combustibles y Lubricantes	
. Insumos para la Agricultura	15,7	15,7	4,6	14,6	10,0	7,8	11,0	5,5	10,6	10,9	12,0	11,5	12,3	. Insumos para la Agricultura	
. Insumos para la Industria	2,0	2,4	4,2	3,0	2,2	2,0	1,9	2,8	1,8	1,6	2,2	2,3	2,9	. Insumos para la Industria	
BIENES DE CAPITAL	0,7	0,4	5,1	0,3	0,4	0,2	0,3	0,8	0,2	0,3	0,1	0,3	0,1	BIENES DE CAPITAL	
. Maquinaria y Equipo	0,5	0,3	1,8	0,2	0,0	0,1	0,1	0,8	0,0	0,1	0,0	0,3	0,1	. Maquinaria y Equipo	
. Partes y Piezas	0,0	0,0	0,7	0,0	0,0	0,0	0,0	0,0	0,0	0,1	0,0	0,0	0,0	. Partes y Piezas	
. Herramientas	0,0	0,0	0,0	0,0	0,0	0,0	0,0	0,0	0,0	0,0	0,0	0,0	0,0	. Herramientas	
. Materiales de Construcción	0,3	0,1	2,6	0,1	0,4	0,0	0,1	0,0	0,1	0,1	0,1	0,1	0,0	. Materiales de Construcción	
TOTAL	29,5	28,5	23,5	25,5	22,0	15,7	19,7	14,7	19,5	20,2	21,7	23,6	25,0	TOTAL	

FUENTE: SUNAT. www.sunat.gob.pe

ELABORACIÓN: BCRP Sucursal Puno, Dpto. de Estudios Económicos.

ANEXO 12

PUNO: CRÉDITOS
(Millones de Nuevos Soles)

INSTITUCIONES	2014					2015								INSTITUCIONES
	Ago	Set	Oct	Nov	Dic	Ene	Feb	Mar	Abr	May	Jun	Jul	Ago	
Banco de la Nación	110	112	113	114	115	117	119	120	121	121	121	122	123	Banco de la Nación
Agrobanco	44	44	45	45	45	45	44	45	45	46	44	41	41	Agrobanco
Banca múltiple	1 092	1 103	1 106	1 114	1 095	1 081	1 074	1 454	1 447	1 443	1 453	1 449	1 464	Banca múltiple
Inst. no bancarias	1 641	1 636	1 642	1 650	1 645	1 634	1 628	1 245	1 247	1 249	1 236	1 203	1 202	Inst. no bancarias
. Cajas Municipales	808	803	803	803	789	783	785	792	799	801	799	778	786	. Cajas Municipales
. Cajas Rurales	144	145	147	149	152	153	152	150	147	145	143	141	140	. Cajas Rurales
. EDPYMES	133	131	132	132	132	128	126	124	121	117	112	104	97	. EDPYMES
. Financieras	557	557	560	567	573	570	564	180	181	186	183	180	179	. Financieras
TOTAL	2 888	2 895	2 907	2 924	2 901	2 877	2 865	2 863	2 860	2 859	2 854	2 815	2 830	TOTAL

FUENTE: SBS.

ELABORACION: BCRP Sucursal Puno, Dpto. de Estudios Económicos.

ANEXO 13

PUNO: DEPÓSITOS
(Millones de Nuevos Soles)

INSTITUCIONES	2014					2015								INSTITUCIONES
	Ago	Set	Oct	Nov	Dic	Ene	Feb	Mar	Abr	May	Jun	Jul	Ago	
Banco de la Nación	310	312	310	285	337	308	318	310	322	303	321	301	310	Banco de la Nación
Banca múltiple	568	627	632	644	685	693	640	684	631	658	646	623	653	Banca múltiple
Inst. no bancarias	318	320	319	321	320	322	321	322	324	327	328	328	325	Inst. no bancarias
. Cajas Municipales	192	193	192	192	188	191	190	190	190	191	189	190	190	. Cajas Municipales
. Cajas Rurales	119	120	120	122	126	124	124	125	127	129	132	130	129	. Cajas Rurales
. Financieras	7	7	7	7	7	7	7	7	7	7	7	7	7	. Financieras
TOTAL	1 196	1 260	1 261	1 251	1 343	1 323	1 280	1 316	1 276	1 288	1 295	1 251	1 288	TOTAL

FUENTE: SBS.

ELABORACION: BCRP Sucursal Puno, Dpto. de Estudios Económicos.



ANEXO 14

PUNO: TASA DE MOROSIDAD
(En porcentajes)

INSTITUCIONES	2014						2015							INSTITUCIONES
	Jul	Ago	Set	Oct	Nov	Dic	Ene	Feb	Mar	Abr	May	Jun	Jul	
Banco de la Nación	0,8	0,8	0,9	0,8	0,8	0,8	0,8	0,8	0,8	0,9	0,9	1,0	1,0	Banco de la Nación
Agrobanco	2,6	3,5	3,2	3,9	3,3	3,2	3,6	3,8	3,7	4,2	3,8	3,9	4,6	Agrobanco
Banca múltiple	5,2	5,3	5,2	5,1	5,0	5,2	5,4	5,3	5,5	5,5	5,9	5,8	6,1	Banca múltiple
Inst. no bancarias														Inst. no bancarias
. Cajas Municipales	8,6	9,1	9,0	9,5	9,9	8,6	9,4	9,7	9,9	10,0	10,8	10,8	8,6	. Cajas Municipales
. Cajas Rurales	5,2	5,5	5,6	5,4	5,6	5,4	6,7	7,0	6,9	7,1	7,4	7,4	7,7	. Cajas Rurales
. EDPYMES	7,6	7,8	7,9	7,7	7,8	7,4	7,7	7,9	7,9	8,6	9,9	10,6	11,2	. EDPYMES
. Financieras	5,6	5,9	6,0	6,1	6,4	6,4	6,6	7,0	9,1	8,7	8,8	8,1	8,2	. Financieras
TOTAL	6,2	6,5	6,4	6,5	6,6	6,3	6,7	6,9	7,2	7,0	7,5	7,4	7,0	TOTAL

FUENTE: SBS.

ELABORACION: BCRP Sucursal Puno, Dpto. de Estudios Económicos.

ANEXO 15

PUNO: INGRESOS RECAUDADOS DEL GOBIERNO NACIONAL 1/

(En millones de Nuevos Soles)

RUBROS	2014					2015								RUBROS
	Ago	Set	Oct	Nov	Dic	Ene	Feb	Mar	Abr	May	Jun	Jul	Ago	
I. INGRESOS TRIBUTARIOS	36,0	37,9	37,7	36,9	35,9	37,2	33,2	33,7	32,7	32,2	31,6	33,0	37,0	I. INGRESOS TRIBUTARIOS
1. Impuesto a la renta	13,8	13,6	15,3	12,6	12,0	17,9	14,1	18,2	14,4	11,7	12,0	12,2	13,7	1. Impuesto a la renta
- Personas naturales	2,9	2,5	2,9	3,1	3,6	4,7	2,5	2,1	2,9	2,3	2,6	2,2	2,8	- Personas naturales
- Personas jurídicas	10,0	10,7	12,1	9,1	7,7	13,0	11,3	10,0	8,6	8,6	8,9	9,4	10,2	- Personas jurídicas
- Regularización	1,0	0,3	0,4	0,5	0,6	0,2	0,3	6,1	2,9	0,8	0,5	0,6	0,8	- Regularización
2. Impuestos a la Importación	0,0	0,1	0,1	0,0	0,0	0,0	0,0	0,0	0,0	0,2	0,0	0,0	0,0	2. Impuestos a la Importación
3. Impuestos a la Prod. y consumo	21,4	22,1	20,4	21,4	19,3	18,0	17,5	13,6	17,2	19,1	18,0	19,8	20,9	3. Impuestos a la Prod. y consumo
. Impuesto General a las Ventas	21,2	21,7	20,0	21,2	19,0	17,7	17,2	13,3	16,8	18,9	17,9	19,6	20,5	. Impuesto General a las Ventas
- Interno	7,5	7,0	7,6	8,2	8,5	9,6	7,2	5,2	6,7	6,8	5,9	6,8	7,3	- Interno
- Importaciones	13,6	14,7	12,3	13,0	10,5	8,1	10,1	8,1	10,2	12,1	12,0	12,8	13,1	- Importaciones
. Impuesto Selectivo al Consumo 2/	0,3	0,4	0,5	0,2	0,3	0,3	0,3	0,3	0,4	0,2	0,1	0,3	0,4	. Impuesto Selectivo al Consumo
4. Otros ingresos	0,7	2,0	1,9	2,8	4,6	1,3	1,6	1,8	1,1	1,1	1,5	1,1	2,3	4. Otros ingresos
II. INGRESOS NO TRIBUTARIOS	1,9	3,3	2,1	2,3	2,5	1,4	1,3	1,4	2,5	2,0	2,2	2,0	2,1	II. INGRESOS NO TRIBUTARIOS
III. TOTAL	37,9	41,1	39,9	39,2	38,4	38,6	34,6	35,1	35,2	34,2	33,8	35,1	39,0	III. TOTAL

1/ Información registrada al 31 de agosto de 2015.

2/ Incluye el Impuesto Selectivo al Consumo interno y de importaciones.

FUENTE: SUNAT.

ELABORACION: BCRP Sucursal Puno, Dpto. de Estudios Económicos.



ANEXO 16

PUNO: GASTO NO FINANCIERO DEL GOBIERNO GENERAL 1/

(En millones de Nuevos Soles)

TIPO DE GASTO	2014					2015								TIPO DE GASTO
	Ago	Set	Oct	Nov	Dic	Ene	Feb	Mar	Abr	May	Jun	Jul	Ago	
I. GASTOS CORRIENTES	208,1	167,1	214,6	182,6	370,6	128,2	198,8	175,5	205,8	204,3	212,6	213,1	205,5	I. GASTOS CORRIENTES
Gobierno Nacional	101,0	61,5	97,8	68,7	151,1	46,4	108,2	73,3	95,2	95,3	95,4	84,3	90,4	Gobierno Nacional
Gobierno Regional	77,7	79,4	83,0	88,2	157,2	78,1	70,4	74,5	82,3	84,9	88,5	95,9	88,4	Gobierno Regional
Gobiernos Locales	29,4	26,2	33,9	25,7	62,4	3,7	20,2	27,7	28,3	24,1	28,7	32,9	26,7	Gobiernos Locales
Remuneraciones	107,1	101,7	106,7	109,8	184,4	102,7	105,4	107,7	109,3	110,1	112,9	131,8	107,9	Remuneraciones
Gobierno Nacional	33,7	28,9	28,4	27,7	46,5	26,2	33,7	34,5	33,4	32,6	34,1	39,6	27,2	Gobierno Nacional
Gobierno Regional	64,4	66,2	67,2	75,7	121,3	74,5	63,9	65,2	68,8	71,4	70,3	81,4	72,8	Gobierno Regional
Gobiernos Locales	8,9	6,5	11,1	6,4	16,6	2,1	7,8	8,1	7,0	6,2	8,4	10,8	7,8	Gobiernos Locales
Bienes y servicios	44,8	55,1	67,1	65,2	116,1	13,9	51,7	45,7	57,1	63,3	54,8	69,1	57,8	Bienes y servicios
Gobierno Nacional	12,5	24,1	29,1	34,7	37,4	8,8	33,6	17,8	24,5	33,3	17,6	33,5	24,2	Gobierno Nacional
Gobierno Regional	13,2	12,5	16,1	12,4	34,8	3,6	6,4	9,0	12,4	12,5	17,7	14,4	15,4	Gobierno Regional
Gobiernos Locales	19,0	18,5	21,8	18,0	43,8	1,5	11,6	18,9	20,2	17,4	19,5	21,1	18,2	Gobiernos Locales
Transferencias	56,3	10,4	40,8	7,5	70,2	11,6	41,8	22,1	39,4	30,9	44,9	12,3	39,9	Transferencias
Gobierno Nacional	54,8	8,5	40,2	6,2	67,2	11,5	41,0	21,0	37,3	29,4	43,7	11,2	39,0	Gobierno Nacional
Gobierno Regional	0,0	0,7	-0,4	0,1	1,0	0,1	0,1	0,3	1,0	1,0	0,5	0,1	0,2	Gobierno Regional
Gobiernos Locales	1,4	1,2	0,9	1,2	2,0	0,1	0,7	0,7	1,1	0,5	0,7	1,0	0,7	Gobiernos Locales
II. GASTOS DE CAPITAL	120,3	117,1	269,5	124,0	354,0	13,9	63,1	65,5	167,1	62,5	73,5	120,2	73,0	II. GASTOS DE CAPITAL
Gobierno Nacional	46,9	40,7	166,0	41,6	99,3	13,6	24,4	38,9	133,7	22,6	25,5	30,6	35,9	Gobierno Nacional
Gobierno Regional	17,6	18,5	31,2	11,6	73,6	0,2	1,9	6,3	8,6	13,9	12,9	16,1	12,4	Gobierno Regional
Gobiernos Locales	55,9	58,0	72,3	70,8	181,1	0,1	36,8	20,3	24,7	26,1	35,1	73,5	24,6	Gobiernos Locales
Formación bruta de capital	115,3	116,4	267,7	123,1	336,9	13,9	56,3	52,8	165,1	60,2	71,7	119,0	57,1	Formación bruta de capital
Gobierno Nacional	43,0	40,8	165,9	41,5	84,5	13,6	17,8	30,2	131,8	20,3	24,5	29,4	26,0	Gobierno Nacional
Gobierno Regional	17,6	18,5	31,2	11,6	73,3	0,2	1,9	6,3	8,6	13,9	12,9	16,1	12,4	Gobierno Regional
Gobiernos Locales	54,8	57,1	70,6	70,0	179,1	0,1	36,6	16,3	24,7	26,1	34,3	73,5	18,7	Gobiernos Locales
Otros gastos de capital	5,0	0,8	1,8	1,0	17,2	0,0	6,9	12,7	1,9	2,3	1,8	1,2	15,9	Otros gastos de capital
III. GASTOS NO FINANCIEROS	328,4	284,2	484,0	306,6	724,6	142,2	262,0	241,0	372,8	266,8	286,1	333,4	278,5	III. GASTOS NO FINANCIEROS
Gobierno Nacional	147,9	102,1	263,7	110,3	250,4	60,1	132,7	112,1	229,0	117,9	121,0	114,9	126,4	Gobierno Nacional
Gobierno Regional	95,3	97,9	114,1	99,8	230,8	78,3	72,3	80,8	90,9	98,7	101,4	112,0	100,8	Gobierno Regional
Gobiernos Locales	85,3	84,2	106,2	96,5	243,5	3,8	57,0	48,0	53,0	50,2	63,7	106,4	51,3	Gobiernos Locales

1/ Información del gasto devengado registrado al 31 de agosto de 2015.

Fuente: MEF (Consulta Amigable).

ELABORACION: BCRP Sucursal Puno, Dpto. de Estudios Económicos.

ANEXO 17

PUNO: GASTOS NO FINANCIEROS DEL GOBIERNO NACIONAL, SEGÚN TIPO DE GASTO 1/

(En millones de Nuevos Soles)

TIPO DE GASTO	2014					2015								TIPO DE GASTO
	Ago	Set	Oct	Nov	Dic	Ene	Feb	Mar	Abr	May	Jun	Jul	Ago	
GASTOS NO FINANCIEROS	147,9	102,1	263,7	110,3	250,4	60,1	132,7	112,1	229,0	117,9	121,0	114,9	126,4	GASTOS NO FINANCIEROS
a. GASTOS CORRIENTES	101,0	61,5	97,8	68,7	151,1	46,4	108,2	73,3	95,2	95,3	95,4	84,3	90,4	a. GASTOS CORRIENTES
1. Personal y Obligaciones Sociales	24,2	24,5	24,1	23,5	33,1	22,0	29,4	29,8	28,7	28,1	29,9	31,3	22,8	1. Personal y Obligaciones Sociales
2. Pensiones y Otras Prestaciones Sociales	9,5	4,4	4,3	4,3	13,4	4,2	4,3	4,7	4,8	4,4	4,3	8,3	4,5	2. Pensiones y Otras Prestaciones Sociales
3. Bienes y Servicios	12,5	24,1	29,1	34,7	37,4	8,8	33,6	17,8	24,5	33,3	17,6	33,5	24,2	3. Bienes y Servicios
4. Donaciones y Transferencias	7,0	0,8	0,0	0,1	0,0	10,7	13,0	9,3	1,3	2,8	1,0	0,2	1,7	4. Donaciones y Transferencias
5. Otros Gastos	47,7	7,7	40,2	6,1	67,1	0,8	28,0	11,7	36,0	26,6	42,8	11,0	37,3	5. Otros Gastos
b. GASTOS DE CAPITAL	46,9	40,7	166,0	41,6	99,3	13,6	24,4	38,9	133,7	22,6	25,5	30,6	35,9	b. GASTOS DE CAPITAL
1. Donaciones y transferencias	3,6	-0,1	0,0	0,1	9,7	0,0	6,7	0,7	1,8	2,2	1,0	1,1	2,6	1. Donaciones y transferencias
2. Otros gastos	0,3	0,0	0,0	0,0	5,1	0,0	0,0	8,0	0,1	0,1	0,0	0,1	7,3	2. Otros gastos
3. Adquisición de Activos no Financieros	43,0	40,8	165,9	41,5	84,5	13,6	17,8	30,2	131,8	20,3	24,5	29,4	26,0	3. Adquisición de Activos no Financieros

1/ Información del gasto devengado registrado al 31 de agosto de 2015.

Fuente: MEF (Consulta Amigable).

ELABORACION: BCRP Sucursal Puno, Dpto. de Estudios Económicos.

ANEXO 18

PUNO: GASTOS NO FINANCIEROS DEL GOBIERNO REGIONAL, SEGÚN TIPO DE GASTO 1/

(En millones de Nuevos Soles)

TIPO DE GASTO	2014					2015								TIPO DE GASTO
	Ago	Set	Oct	Nov	Dic	Ene	Feb	Mar	Abr	May	Jun	Jul	Ago	
GASTOS NO FINANCIEROS	95,3	97,9	114,1	99,8	230,8	78,3	72,3	80,8	90,9	98,7	101,4	112,0	100,8	GASTOS NO FINANCIEROS
a. GASTOS CORRIENTES	77,7	79,4	83,0	88,2	157,2	78,1	70,4	74,5	82,3	84,9	88,5	95,9	88,4	a. GASTOS CORRIENTES
1. Personal y Obligaciones Sociales	57,6	59,4	60,5	68,3	100,9	65,6	57,1	58,0	62,2	64,8	63,6	72,9	66,3	1. Personal y Obligaciones Sociales
2. Pensiones y Otras Prestaciones Sociales	6,9	6,8	6,7	7,4	20,4	8,8	6,9	7,2	6,6	6,5	6,7	8,6	6,6	2. Pensiones y Otras Prestaciones Sociales
3. Bienes y Servicios	13,2	12,5	16,1	12,4	34,8	3,6	6,4	9,0	12,4	12,5	17,7	14,4	15,4	3. Bienes y Servicios
4. Otros Gastos 2/	0,0	0,7	-0,4	0,1	1,0	0,1	0,1	0,3	1,0	1,0	0,5	0,1	0,2	5. Otros Gastos
b. GASTOS DE CAPITAL 3/	17,6	18,5	31,2	11,6	73,6	0,2	1,9	6,3	8,6	13,9	12,9	16,1	12,4	b. GASTOS DE CAPITAL
1. Adquisición de Activos no Financieros	17,6	18,5	31,2	11,6	73,3	0,2	1,9	6,3	8,6	13,9	12,9	16,1	12,4	1. Adquisición de Activos no Financieros

1/ Información del gasto devengado registrado al 31 de agosto de 2015.

2/ Incluye donaciones y transferencias y otros gastos corrientes.

3/ Incluye donaciones y transferencias y otros gastos de capital.

Fuente: MEF (Consulta Amigable).

ELABORACION: BCRP Sucursal Puno, Dpto. de Estudios Económicos.



ANEXO 19

PUNO: GASTOS NO FINANCIEROS DE LOS GOBIERNOS LOCALES, SEGÚN TIPO DE GASTO 1/

(En millones de Nuevos Soles)

TIPO DE GASTO	2014					2015								TIPO DE GASTO
	Ago	Set	Oct	Nov	Dic	Ene	Feb	Mar	Abr	May	Jun	Jul	Ago	
GASTOS NO FINANCIEROS	85,3	84,2	106,2	96,5	243,5	3,8	57,0	48,0	53,0	50,2	63,7	106,4	51,3	GASTOS NO FINANCIEROS
a. GASTOS CORRIENTES	29,4	26,2	33,9	25,7	62,4	3,7	20,2	27,7	28,3	24,1	28,7	32,9	26,7	a. GASTOS CORRIENTES
1. Personal y Obligaciones Sociales	5,4	3,3	8,3	4,8	9,5	1,9	7,3	7,4	6,4	5,2	5,8	7,1	5,8	1. Personal y Obligaciones Sociales
2. Pensiones y Otras Prestaciones Sociales	3,5	3,2	2,8	1,6	7,1	0,2	0,6	0,6	0,7	1,0	2,6	3,7	2,0	2. Pensiones y Otras Prestaciones Sociales
3. Bienes y Servicios	19,0	18,5	21,8	18,0	43,8	1,5	11,6	18,9	20,2	17,4	19,5	21,1	18,2	3. Bienes y Servicios
4. Donaciones y Transferencias	0,8	0,6	0,6	1,0	1,6	0,0	0,5	0,6	0,9	0,4	0,6	0,8	0,5	4. Donaciones y Transferencias
5. Otros Gastos	0,7	0,5	0,3	0,3	0,4	0,1	0,2	0,1	0,2	0,2	0,2	0,2	0,2	5. Otros Gastos
b. GASTOS DE CAPITAL	55,9	58,0	72,3	70,8	181,1	0,1	36,8	20,3	24,7	26,1	35,1	73,5	24,6	b. GASTOS DE CAPITAL
1. Donaciones y transferencias	0,3	0,3	0,6	0,1	0,1	0,0	0,0	4,0	0,0	0,0	0,8	0,0	5,9	1. Donaciones y transferencias
2. Otros gastos	0,8	0,5	1,1	0,8	1,9	0,0	0,2	0,0	0,0	0,0	0,0	0,0	0,0	2. Otros gastos
3. Adquisición de Activos no Financieros	54,8	57,1	70,6	70,0	179,1	0,1	36,6	16,3	24,7	26,1	34,3	73,5	18,7	3. Adquisición de Activos no Financieros

1/ Información del gasto devengado registrado al 31 de agosto de 2015.

Fuente: MEF (Consulta Amigable).

ELABORACION: BCRP Sucursal Puno, Dpto. de Estudios Económicos.