

BANCO CENTRAL DE RESERVA DEL PERÚ
SUCURSAL PUNO



PUNO: Síntesis de Actividad Económica
Julio 2015^{1,2}

Departamento de Estudios Económicos

El Banco Central de Reserva del Perú (BCRP) ha considerado presentar un conjunto de indicadores sectoriales de actividad económica con la finalidad de poder realizar el seguimiento del desempeño de la economía departamental. Para el sector real, se ha utilizado el Valor Bruto de Producción a precios del año 2007 para los sectores disponibles. Cabe señalar que a partir de enero 2014, el Instituto Nacional de Estadística (INEI) ha realizado el cambio de año base (de 1994 a 2007) para la construcción del Producto Bruto Interno (PBI) nacional, estando en elaboración la desagregación departamental. En la medida que se publique la referida información, el BCRP volvería a elaborar para cada departamento un indicador agregado de actividad económica.

¹ Participaron: Martha Choque Dávalos (martha.choque@bcrp.gob.pe) y Luis Arpi Quilca (luis.arpi@bcrp.gob.pe).

² En este informe se presentan los saldos de los créditos y depósitos al cierre de operaciones de julio 2015. Cabe destacar que los saldos de las cuentas expresadas en moneda extranjera se valúan al tipo de cambio constante de diciembre de 2014 (S/. 2,98 por dólar), a fin de aislar el efecto de la valuación cambiaria sobre los saldos en dicha moneda.

ÍNDICE

	<i>Página</i>
RESUMEN EJECUTIVO.....	3
I. ACTIVIDAD PRODUCTIVA.....	5
1. Actividad primaria.....	5
1.1 Sector agropecuario.....	5
1.2 Sector pesca	6
1.3 Sector minería.....	7
2. Otros indicadores sectoriales.....	8
2.1 Sector manufactura.....	8
2.2 Arribos a los establecimientos de hospedaje.....	9
II. ASPECTOS LABORALES.....	10
3. Empleo	10
III. SECTOR EXTERNO.....	11
4. Exportaciones.....	11
5. Importaciones.....	12
IV. CRÉDITO Y DEPÓSITOS².....	13
6. Crédito.....	13
7. Depósitos	15
V. EJECUCIÓN DE PRESUPUESTO PÚBLICO.....	17
8. Ingresos del Gobierno Nacional.....	17
9. Gasto no financiero del Gobierno General	17
9.1 Gasto corriente no financiero.....	18
9.2 Inversión pública	18
VI. ANEXOS.....	20

RESUMEN EJECUTIVO

Principales hechos de importancia

- La evolución de la **actividad primaria**, en términos anuales, en julio fue negativa; debido a la caída del sector minero (-13,5 por ciento), atenuado por el crecimiento de los sectores agropecuario (5,9 por ciento) y pesca (0,7 por ciento).
- En cuanto a los **otros indicadores de actividad económica** en la región, crecieron las exportaciones de bienes (14,8 por ciento), la producción industrial (39,8 por ciento), el arribo a establecimientos de hospedaje (15,3 por ciento) y el empleo formal en las empresas de más de 10 trabajadores en las ciudades de Puno y Juliaca (5,3 por ciento). Mientras que, disminuyó la inversión pública en 25,3 por ciento y el crédito total en 1,7 por ciento.

Actividad primaria

- El **sector agropecuario** mostró un crecimiento de 5,9 por ciento interanual en julio, resultado de la mayor producción agrícola (26,8 por ciento) y moderado crecimiento de la producción pecuaria (1,6 por ciento). Durante los siete primeros meses del año el sector creció en 7,8 por ciento.
- El **sector pesca** en julio presentó un ligero crecimiento de 0,7 por ciento, respecto a similar mes de 2014, debido al escaso crecimiento en la producción de trucha criada en jaulas flotantes (0,4 por ciento). En los siete primeros meses del año el sector acumuló un crecimiento de 17,5 por ciento.
- La **actividad minera** se contrajo en julio en 13,5 por ciento, respecto a su similar del año anterior, básicamente por la menor extracción de estaño (-22,1 por ciento), plata (-92,3 por ciento) y oro (-6,5 por ciento); acumulando entre enero y julio una caída de 9,2 por ciento.

Otros indicadores de actividad económica

- La **producción manufacturera** mostró un incremento de 39,8 por ciento interanual; resultado de la mayor producción de cal (70,8 por ciento), contrarrestado por la producción nula de cemento (-100 por ciento). Entre enero y julio este sector acumuló un crecimiento de 12,8 por ciento.
- Los **arribos a los establecimientos de hospedaje** fueron mayores en 15,3 por ciento interanual en julio, por la mayor afluencia de turistas nacionales (20,2 por ciento) y extranjeros (9,1 por ciento). Entre enero y julio esta actividad acumuló un crecimiento fue de 10,0 por ciento.
- El **empleo formal** en las empresas de más de 10 trabajadores en las ciudades de Puno y Juliaca creció en 5,3 por ciento, definido por la mayor contratación de personal en el sector servicios (7,7 por ciento) y extractivo (8,0 por ciento).
- Las **exportaciones** de Puno realizada por diferentes zonas de embarque sumaron US\$ 99,3 millones en julio, superior en 14,8 por ciento interanual, resultado de las mayores ventas de **productos tradicionales** (13,0 por ciento) y **no tradicionales** (184,3 por ciento).
- El **crédito directo total** en la región (S/. 2 815 millones) disminuyó 1,7 por ciento, en términos nominales, respecto a igual mes de 2014. El crédito **hipotecario** registró un aumento de 16,2 por ciento, y el crédito de **consumo** lo hizo en 6,8 por ciento.

- Por su parte, en julio, la **inversión pública** (S/. 119,0 millones) se contrajo en 25,3 por ciento interanual, en términos reales, por la menor inversión del Gobierno Regional (-46,6 por ciento), Gobierno Nacional (-36,6 por ciento) y Gobiernos Locales (-11,2 por ciento).

CUADRO N°1
PUNO: OTROS INDICADORES DE ACTIVIDAD ECONÓMICA
 (Variación % respecto a similar periodo del año anterior)

	Feb.15	Mar.15	Abr.15	May.15	Jun.15	Jul.15
Producción industrial 1/	↑ 17,0	↓ -14,8	↓ -13,4	↑ 20,6	↑ 35,6	↑ 39,8
Arribos establec. de hospedaje	↑ 0,2	↑ 10,4	↑ 11,2	↑ 4,0	↑ 18,7	↑ 15,3
Empleo formal urbano 2/	↑ 5,9	↑ 9,3	↑ 5,9	↑ 6,6	↑ 7,5	↑ 5,3
Exportaciones	↑ 21,3	↑ 8,9	↑ 36,6	↑ 29,5	↑ 46,9	↑ 14,8
Crédito total 3/	↑ 2,2	↑ 1,8	↑ 1,6	↑ 0,8	↓ -0,1	↓ -1,7
Crédito de consumo 3/	↑ 6,8	↑ 8,4	↑ 7,5	↑ 6,0	↑ 7,4	↑ 6,8
Crédito hipotecario 3/	↑ 11,8	↑ 11,8	↑ 12,0	↑ 15,5	↑ 15,3	↑ 16,2
Inversión pública 1/	↓ -24,1	↓ -20,0	↓ -15,4	↓ -69,6	↓ -28,9	↓ -25,3

1/ En términos reales.

2/ En empresas de 10 a más trabajadores situadas en las ciudades de Puno y Juliaca

3/ En términos nominales

Fuentes: BCRP - Sucursal Puno, MTPE, Mincetur, SBS y MEF.

I. ACTIVIDAD PRODUCTIVA

1. Actividad primaria

1.1 Sector agropecuario

- El **sector agropecuario** creció en 5,9 por ciento interanual en julio, debido a la mayor producción agrícola (26,8 por ciento) y el moderado crecimiento de la producción pecuaria (1,6 por ciento). Durante los siete meses transcurridos del año, el sector acumuló un crecimiento de 7,8 por ciento.
- En julio, la **actividad agrícola**, se caracteriza por registrar sólo algunas cosechas de cultivos permanentes, obteniéndose una producción de 7 894 toneladas, significando un crecimiento de 26,8 por ciento en esta actividad, explicado por el mayor VBP de café (59,8 por ciento).
- Igualmente, en los siete primeros meses del año, esta actividad acumuló un crecimiento de 9,6 por ciento, observándose los mayores aumentos en la producción de avena forrajera, papa, café y quinua, debido a la mayor superficie cosechada y rendimiento por hectárea.

CUADRO N° 2
PUNO: SECTOR AGROPECUARIO 1/
(Miles de toneladas)

Subsectores	Estructura Porcentual 2013 2/	Julio				Enero - Julio			
		2014	2015	Var. %	Contribución 3/	2014	2015	Var. %	Contribución 3/
AGRÍCOLA 2/	69,3			26,8	4,6			9,6	7,5
Orientada al mercado interno 2/	69,3			26,8	4,6			9,6	7,5
Quinua	3,2	0,0	0,0	-	-	36,2	38,2	5,7	0,2
Cebada Grano	1,5	0,0	0,0	-	-	29,9	30,6	2,1	0,0
Papa	26,1	0,0	0,0	-	-	638,2	693,5	8,7	2,5
Oca	1,3	0,0	0,0	-	-	31,6	32,3	2,2	0,0
Haba	1,3	0,0	0,0	-	-	14,2	15,7	9,9	0,1
Avena Forrajera	13,0	0,0	0,0	-	-	1 310,0	1 551,2	18,4	2,9
Cebada Forrajera	3,6	0,0	0,0	-	-	369,1	401,3	8,7	0,4
Café	2,9	0,5	0,8	59,8	4,5	4,7	6,6	40,5	0,9
Alfalfa	7,6	0,0	0,0	-	-	761,3	779,7	2,4	0,2
Otros Pastos Cultivados	3,5	0,0	0,0	-	-	140,7	137,2	-2,5	-0,1
Otros cultivos 2/	5,3	3,0	3,0	0,9	0,1	57,4	60,3	5,1	0,3
PECUARIA 2/	30,7			1,6	1,3			1,2	0,3
Carne de vacuno 4/	8,0	2,1	2,1	2,1	0,6	13,5	13,7	1,7	0,1
Carne de ovino 4/	3,3	1,2	1,2	1,8	0,2	6,4	6,5	0,9	0,0
Carne de alpaca 4/	1,3	0,7	0,7	-1,9	-0,1	4,0	4,0	0,2	0,0
Leche 4/	6,7	6,7	6,9	2,9	0,5	72,7	73,9	1,6	0,1
Lana de ovino 4/	1,8	0,0	0,0	-	-	3,7	3,7	1,5	0,0
Fibra de alpaca 4/	4,5	0,0	0,0	-	-	0,9	0,9	-0,1	0,0
Otros pdtos pecuarios 2/	5,1	5,3	5,3	0,5	0,1	34,2	34,4	0,8	0,0
SECTOR AGROPECUARIO 2/	100,0			5,9	5,9			7,8	7,8

1/ Cifras preliminares

2/ Millones de soles - A precios de 2007

3/ En base a la estructura de similar período de 2014

4/ Peso neto

Fuente: Dirección Regional de Agricultura - Puno

Elaboración: BCRP, Sucursal Puno. Departamento de Estudios Económicos

- La **producción pecuaria** en julio registró un crecimiento de 1,6 por ciento interanual, debido a la mayor producción de leche (2,9 por ciento), carne de vacuno (2,1 por ciento), carne de ovino (1,8 por ciento) y otros productos pecuarios (0,5 por ciento). Asimismo, en los siete meses transcurridos del año, esta actividad se incrementó en 1,2 por ciento interanual, esencialmente por la mayor producción de carne de vacuno y leche.
- En cuanto al avance de las siembras, correspondiente a la actual campaña agrícola (2014/2015), en julio sólo se registró la siembra de 1 273 hectáreas de papa, correspondiente



a la denominada “campaña chica”, la cual fue menor en 16,9 por ciento, respecto al mismo mes del año pasado; pero, la siembra acumulada de la campaña siguió siendo superior en 3,4 por ciento respecto a la campaña anterior, destacando el aumento de siembra de avena forrajera (2 266 hectáreas más), quinua (1 711 hectáreas adicionales) y papa (1 491 hectáreas más), debido a que son los productos con mayor demanda regional y nacional. En cuanto a cultivos permanentes, destacó el aumento de la siembra de alfalfa (1 670 hectáreas más) y otros pastos cultivados (147 hectáreas adicionales), debido a que Puno es una zona ganadera.

CUADRO N° 3
PUNO: SUPERFICIE SEMBRADA 1/
(Hectáreas)

	Campaña Agrícola 2/		Variación	
	2013/2014	2014/2015	Absoluta	Porcentual
CULTIVOS TRANSITORIOS	239 156	245 540	6 384	2,7
Quinua	32 929	34 640	1 711	5,2
Cebada Grano	27 165	27 091	-74	-0,3
Papa	57 865	59 356	1 491	2,6
Oca	3 799	3 774	-25	-0,7
Haba	10 563	10 769	206	2,0
Avena Forrajera	59 946	62 212	2 266	3,8
Cebada Forrajera	19 102	19 102	0	0,0
Otros cultivos transitorios	27 787	28 596	809	2,9
CULTIVOS PERMANENTES	3 981	5 793	1 812	45,5
Café	10	0	-10	-100,0
Alfalfa	3 651	5 321	1 670	45,7
Otros Pastos Cultivados	315	462	147	46,7
Otros cultivos permanentes	5	10	5	100,0
Total	243 137	251 333	8 196	3,4

1/ Cifras preliminares

2/ De agosto a julio

Fuente: Dirección Regional de Agricultura - Puno

Elaboración: BCRP, Sucursal Puno. Departamento de Estudios Económicos

1.2 Sector pesca

- El sector pesca, en julio presentó un ligero crecimiento de 0,7 por ciento, respecto a similar mes de 2014, definido casi en su totalidad por el escaso crecimiento en la producción de trucha en jaulas flotantes (0,4 por ciento), debido a que la demanda se mantuvo sin variación. Adicionalmente, se incrementó la pesca del resto de especies, pero no incidieron significativamente en el resultado final.

CUADRO N° 4
SECTOR PESCA
(En toneladas)

	Julio			Enero - Julio		
	2014	2015	Var %	2014	2015	Var %
Consumo Humano Directo	2 933	2 966	1,1	16 304	19 123	17,3
- Boga	0	0	-	0	0	-
- Carachi	3	13	349,6	174	95	-45,3
- Ispi	1	6	555,4	10	80	676,7
- Suche	0	0	-	0	0	-
- Mauri	0	0	229,8	3	3	3,5
- Pejerrey	8	9	13,3	87	54	-38,0
- Trucha Natural	4	9	138,2	39	60	53,9
- Trucha Crianza	2 917	2 928	0,4	15 991	18 831	17,8
SECTOR PESCA 1/			0,7			17,5

1/ A precios de 2007

FUENTE: Dirección Regional de la Producción – Puno

Elaboración: BCRP, Sucursal Puno. Departamento de Estudios Económicos

- En el acumulado de los siete primeros meses del año, el sector registró un crecimiento de 17,5 por ciento interanual, igualmente resultado de la mayor producción de trucha en jaulas flotantes (17,8 por ciento), debido a la mayor importación de ovas de esta especie. Este importante aumento, fue contrarrestado ligeramente por la disminución de la pesca de carachi (-45,3 por ciento) y pejerrey (-38,0 por ciento).

1.3 Sector minería

- En julio, la actividad minera se contrajo en 13,5 por ciento, respecto a su similar del año anterior, sustentado en especial por la menor extracción de estaño (-22,1 por ciento), cuyo VBP representó el 40,9 por ciento del total minero; también disminuyeron la producción de plata (-92,3 por ciento) y oro (-6,5 por ciento); siendo atenuados parcialmente por la mayor extracción de plomo (114,6 por ciento) y zinc (35,0 por ciento). Cabe indicar que el VBP de oro representó el 53,4 por ciento del total minero.

**CUADRO N° 5
PUNO: SECTOR MINERÍA 1/**

(Variación % real respecto a similar período del año anterior)

	Estructura Porcentual 2013 2/	Julio			Enero - Julio				
		2014	2015	Var %	Contribución 3/	2014	2015	Var %	Contribución 3/
Estaño (TMF)	46,7	2 043	1 592	-22,1	-10,0	13 191	11 122	-15,7	-6,8
Plomo (TMF)	1,3	114	245	114,6	1,2	832	1 550	86,2	1,0
Oro (kg-f)	46,3	426	398	-6,5	-3,2	2 931	2 786	-5,0	-2,5
Plata (kg-f)	3,0	1 126	86	-92,3	-2,2	8 444	3 875	-54,1	-1,4
Zinc (TMF)	2,7	152	205	35,0	0,6	1 204	1 507	25,2	0,5
SECTOR MINERÍA 2/	100,0			-13,5	-13,5			-9,2	-9,2

1/ Cifras preliminares

2/ A precios de 2007

3/ En base a la estructura porcentual de similar período de 2014

Fuente: Ministerio de Energía y Minas

Elaboración: BCRP, Sucursal Puno. Departamento de Estudios Económicos

**GRÁFICO N°1
PUNO: EVOLUCIÓN DE LA PRODUCCIÓN MINERA**
(Variación % real respecto a similar mes del año anterior)

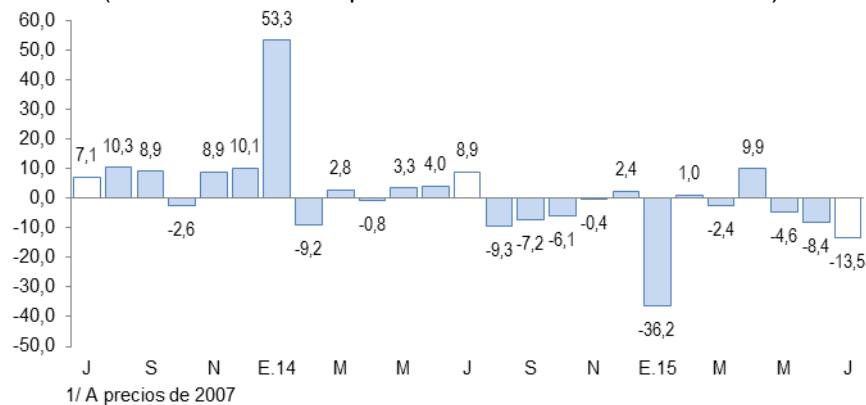

- En el acumulado de enero a julio, la actividad minera registró una disminución de 9,2 por ciento interanual, lo que se debió principalmente a la caída en la extracción de estaño (-15,7 por ciento), plata (-54,1 por ciento) y oro (-5,0 por ciento).

- En julio el precio promedio del estaño fue cUS\$/lb 678,66 menor en 0,4 por ciento respecto al mes anterior. En el caso del precio de la onza troy de oro fue de US\$ 1130,36 menor en 4,3 por ciento comparado con el mes anterior.

2. Otros indicadores sectoriales

2.1 Sector manufactura

- En julio, el desempeño de la actividad manufacturera, mostró un incremento de 39,8 por ciento interanual; resultado de la mayor producción de cal (70,8 por ciento) y prendas de vestir (12,1 por ciento), motivada por el aumento de la demanda; sin embargo, este crecimiento fue atenuado significativamente por la producción nula de cemento (-100 por ciento) y la menor producción de bebidas gaseosas (-34,2 por ciento).

CUADRO N° 6
PUNO: SECTOR MANUFACTURA 1/
(Variación % real respecto a similar período del año anterior)

	Estructura Porcentual 2013 2/	Julio 2015		Enero - Julio 2015	
		Var %	Contribución 3/	Var %	Contribución 3/
MANUFACTURA NO PRIMARIA	100,0	39,8	39,8	12,8	12,8
. Bebida Gaseosas	1,9	-34,2	-0,5	-22,3	-0,3
. Pdtos de Panadería	1,0	-15,3	-0,2	22,1	0,2
. Ladrillos	0,7	-25,2	-0,2	1,5	0,0
. Cemento	44,7	-100,0	-15,5	-100,0	-27,7
. Cal	49,2	70,8	55,8	61,8	41,5
. Prendas de Vestir	2,4	12,1	0,3	-41,4	-0,9
. Muebles	0,1	-36,6	0,0	-43,0	0,0
SECTOR MANUFACTURA	100,0	39,8	39,8	12,8	12,8

1/ Cifras preliminares

2/ A precios de 2007

3/ En base a la estructura porcentual de similar período de 2014

FUENTE: Empresas industriales respectivas, Dirección Regional de la Producción

Elaboración: BCRP, Sucursal Puno. Departamento de Estudios Económicos

GRÁFICO N°2
PUNO: EVOLUCIÓN DE LA PRODUCCIÓN MANUFACTURERA NO PRIMARIA
(Variación % real respecto a similar mes del año anterior)

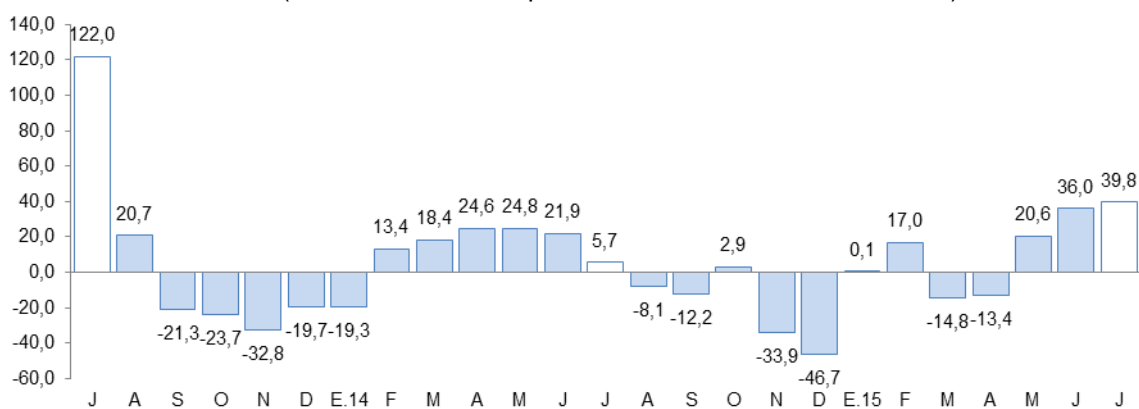

Fuente: BCRP, Sucursal Puno en base a información de empresas y Dirección Regional de Producción

- Entre enero y julio, esta actividad acumuló un crecimiento de 12,8 por ciento, por la mayor producción de cal (61,8 por ciento), atenuado por la producción nula de cemento, debido al cambio de línea de producción de la empresa Cemento Sur.

2.2 Arribos a los establecimientos de hospedaje

- El número de arribos de turistas a los establecimientos de hospedaje (80 665) en la región se incrementó en 15,3 por ciento interanual en julio, lo que se traduce en un ritmo de crecimiento mayor al registrado en similar mes de 2014 (1,6 por ciento). El resultado presentado obedeció al incremento del arribo de turistas nacionales (20,2 por ciento) y extranjeros (9,1 por ciento).
- Igualmente, en los siete primeros meses del año, esta actividad acumuló un crecimiento de 10,0 por ciento interanual, por el aumento de turistas nacionales (22,9 por ciento) y la disminución de extranjeros (-7,0 por ciento).

GRÁFICO N°3
PUNO: EVOLUCIÓN DE ARRIBOS A ESTABLECIMIENTOS DE HOSPEDAJE
(Variación %)

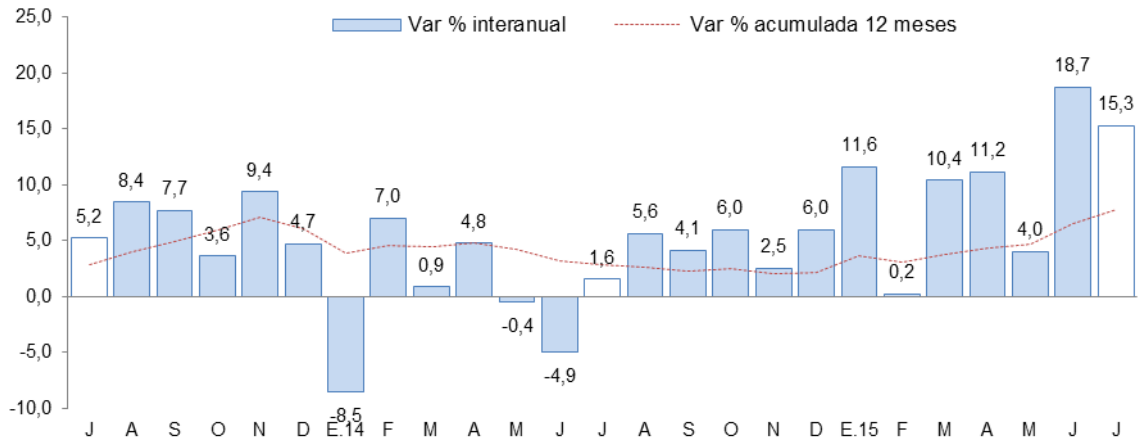

Fuente: Encuesta Mensual a Establecimientos de Hospedaje Temporal - MINCETUR



II. ASPECTOS LABORALES

3. Empleo

- El empleo en las ciudades de Puno y Juliaca, en empresas privadas formales de 10 a más trabajadores, aumentó 5,3 por ciento interanual en julio, acumulando en los siete meses transcurridos del año, un incremento de 6,2 por ciento. El crecimiento del empleo en el mes se debió en promedio a la captación de trabajadores para el sector servicios (7,7 por ciento), por la contratación significativa de personal en una empresa financiera y una universidad privada. Asimismo, se incrementó el número de trabajadores en el sector extractivo (8,0 por ciento), en especial para la producción de trucha en jaulas flotantes. También, aumentó el número de personal en el sector comercio (1,6 por ciento); pero, en transportes, almacenes y comunicaciones disminuyó en 4,3 por ciento, y en industria manufacturera se redujo en 0,1 por ciento.

CUADRO N° 7
CIUDAD DE PUNO: ÍNDICE MENSUAL DE EMPLEO EN EMPRESAS PRIVADAS FORMALES
DE 10 Y MÁS TRABAJADORES POR RAMA DE ACTIVIDAD ECONÓMICA 1/

	Julio			Enero - Julio		
	2 014	2 015	Var %	2 014	2 015	Var %
Extractiva 2/	167,6	181,0	8,0	164,9	175,6	6,5
Industria manufacturera	94,0	93,9	-0,1	93,1	92,6	-0,5
Comercio	161,5	164,1	1,6	159,6	165,4	3,6
Transporte, almacenes y comunicaciones	129,7	124,2	-4,3	127,3	128,1	0,6
Servicios 3/	151,1	162,7	7,7	122,6	132,5	8,0
TOTAL	146,4	154,2	5,3	126,4	134,2	6,2

Nota: La información corresponde al primer día de cada mes

1/ Cifras preliminares

2/ Conformada por las subramas agricultura, pesca y minería

3/ Conformada por las subramas servicios prestados a empresas, restaurantes y hoteles, establecimientos financieros, enseñanza, servicios sociales y comunales, y electricidad, gas y agua

Fuente: MTPE - Encuesta Nacional de Variación del Empleo (ENVME)

Elaboración: BCRP, Sucursal Puno. Departamento de Estudios Económicos

GRÁFICO N°4
CIUDADES DE PUNO Y JULIACA: EVOLUCIÓN DEL EMPLEO FORMAL URBANO EN
EMPRESAS DE MÁS DE 10 TRABAJADORES
 (Variación % respecto a similar mes del año anterior)

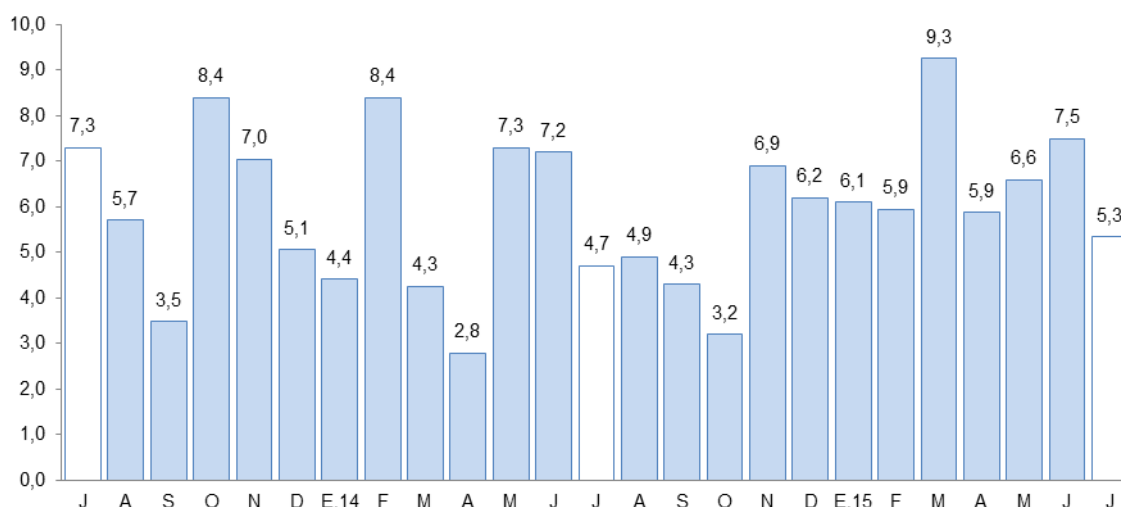

Fuente: Ministerio de Trabajo y Promoción del Empleo

III. SECTOR EXTERNO

4. Exportaciones

- Las exportaciones de Puno sumaron en julio US\$ 99,3 millones, 14,8 por ciento mayor, respecto a igual mes del pasado año. Las exportaciones tradicionales crecieron en 13,0 por ciento y las no tradicionales aumentaron en 184,3 por ciento.

CUADRO N° 8
PUNO: EXPORTACIONES POR GRUPO DE PRODUCTOS

RUBROS	Valor FOB en millones de US\$				Tasa de crecimiento (%)		
	jun-15	jul-15	ene-jul 14	ene-jul 15	Mes	12 Meses	Acum.
Productos Tradicionales	120,2	96,8	520,1	654,9	-19,5	13,0	25,9
. Agropecuarios	0,0	0,0	5,0	0,0	0,0	-100,0	-100,0
. Mineros	120,2	96,8	515,1	654,9	-19,5	13,3	27,1
Productos No Tradicionales	1,9	2,6	8,6	10,8	32,2	184,3	25,2
. Agropecuarios	0,3	0,7	5,3	2,2	174,6	9,0	-58,2
. Pesqueros	0,5	0,4	2,8	2,5	-20,3	77,4	-11,5
. Textiles	0,8	0,6	0,4	3,3	-27,3	3,666,3	818,4
. Resto de no tradicionales 1/	0,4	0,9	0,2	2,9	112,2	2,603,1	1,426,5
Total	122,2	99,3	528,8	665,7	-18,7	14,8	25,9

1/ Productos maderos y papeles, químicos, minería no metálicos, sidero metalúrgicos y joyería, metal mecánicos, sombreros de punto, fundas, instrumentos musicales, pieles y sus manufacturas.

FUENTE: SUNAT. www.sunat.gob.pe

- En las exportaciones tradicionales (US\$ 96,8 millones), el crecimiento interanual se debe principalmente, al mayor valor exportado de productos mineros (13,3 por ciento); principalmente, oro (60,6 por ciento), atenuado por la menor exportación de estaño (-48,5 por ciento). Las exportaciones tradicionales representan el 97,4 por ciento del total exportado.
- En las exportaciones no tradicionales (US\$ 2,6 millones), el incremento interanual se sustenta esencialmente; en la mayor exportación de productos metal-mecánicos (413,6 veces), principalmente maquinaria y equipo industrial, y sus partes; productos textiles (36,7 veces), en especial de fibras textiles; productos pesqueros (77,4 por ciento) y productos agropecuarios (9,0 por ciento). Las exportaciones no tradicionales, en conjunto representan el 2,6 por ciento del total exportado.
- De enero a julio 2015, las exportaciones acumularon un valor de US\$ 665,7 millones, 25,9 por ciento mayor al valor exportado en igual periodo del pasado año. Las exportaciones tradicionales tuvieron un crecimiento de 25,9 por ciento y las exportaciones no tradicionales aumentaron en 25,2 por ciento.
- En el acumulado de exportaciones tradicionales (US\$ 654,9 millones), se observó un crecimiento en la exportación de productos mineros (27,1 por ciento), destacando la mayor exportación de oro (137,1 por ciento), atenuado por exportaciones de estaño (-38,8 por ciento).
- Por su parte, en el acumulado de productos no tradicionales (US\$ 10,8 millones), el incremento fue explicado por la mayor exportación de productos de minería no metálica (186,1 veces) y productos textiles (8,2 veces). En la minería no metálica fue importante el crecimiento de cemento y materiales de construcción; y en los textiles, el incremento de la exportación de fibras textiles. Este crecimiento fue atenuado por la menor exportación de productos agropecuarios (-58,2), en especial quinua excepto para la siembra (-64,5 por ciento); y productos pesqueros (-11,5 por ciento), principalmente trucha congelada (-11,5 por ciento).
- El destino de las exportaciones se concentra en el bloque económico europeo que adquieren, en conjunto, e 61,4 por ciento del total exportado; siendo el principal mercado Suiza con el 48,1 por ciento, seguido por los Países Bajos (7,0 por ciento) y España (1,5 por ciento). En otros bloques fueron importantes las exportaciones hacia Estados Unidos (15,3 por ciento), India (6,6 por ciento), República de Corea (6,6 por ciento) y Canadá (4,7 por ciento). Los principales productos exportados fueron; oro, estaño, fibras textiles, maquinaria y equipo industrial y sus partes, y trucha.



5. Importaciones

- Las importaciones en julio fueron de US\$ 23,6 millones, 37,2 por ciento menor, respecto a igual mes del año pasado. Siendo importantes en la reducción; los insumos (-42,4 por ciento) y los bienes de consumo (-29,0 por ciento); atenuado por el crecimiento de los bienes de capital (15,5 por ciento).
- Se destaca la participación de los insumos para la agricultura (48,7 por ciento), alimentos y bebidas (38,2 por ciento) e insumos para la industria (9,8 por ciento) dentro del total de importaciones de julio.
- De enero a julio 2015, las importaciones acumularon un valor de US\$ 135,0 millones, 41,9 por ciento menor al valor importado en igual periodo del pasado año. Donde destacan reducciones en la importación de bienes de consumo (-44,0 por ciento), insumos (-41,1 por ciento) y bienes de capital (-22,3 por ciento).

CUADRO N° 9
PUNO: IMPORTACIONES SEGÚN USO O DESTINO ECONÓMICO

RUBROS	Valor FOB en millones de US\$				Tasa de crecimiento (%)		
	jun-15	jul-15	ene-jul 14	ene-jul 15	Mes	12 Meses	Acum.
Bienes de Consumo	7,4	9,4	86,4	48,4	27,0	-29,0	-44,0
. Alimentos y Bebidas	6,6	9,0	82,7	43,7	36,4	-27,5	-47,2
. Productos Farmacéuticos	0,1	0,1	1,1	0,7	-25,4	-65,9	-35,4
. Otros 1/	0,7	0,3	2,5	4,0	-57,1	-45,4	58,4
Insumos	14,3	13,9	143,4	84,5	-2,8	-42,4	-41,1
. Combustibles y Lubricantes	0,1	0,1	0,7	0,6	2,8	-53,2	-17,3
. Insumos para la Agricultura	12,0	11,5	118,5	69,3	-4,5	-44,2	-41,5
. Insumos para la Industria	2,2	2,3	24,2	14,6	6,4	-31,0	-39,6
Bienes de Capital	0,1	0,3	2,7	2,1	404,2	15,5	-22,3
. Maquinaria y Equipo	0,0	0,3	0,4	1,4	0,0	1,945,6	223,0
. Materiales de Construcción	0,1	0,1	1,5	0,5	-5,3	-55,8	-69,7
. Otros 2/	0,0	0,0	0,8	0,2	0,0	-86,9	-70,4
Total	21,7	23,6	232,5	135,0	8,6	-37,2	-41,9

1/ Otros: Utensilios Domésticos y Electrodom. y Veh. Uso Part.

2/ Otros: Partes y Piezas y Herramientas

FUENTE: SUNAT. www.sunat.gob.pe

IV. CRÉDITO Y DEPÓSITOS²

6. Crédito

- El crédito registró una disminución de 1,7 por ciento interanual en julio, la cual significó un ritmo de crecimiento menor al registrado en similar mes de 2014 (10,8 por ciento).
- Según tipo de moneda, el 94,4 por ciento del crédito total fue otorgado en moneda nacional (S/. 2 656 millones), el cual disminuyó en 1,2 por ciento respecto al mes anterior y se mantuvo sin variación a 12 meses. Así mismo, el crédito otorgado en moneda extranjera (US\$ 53 millones) se redujo en 4,1 por ciento en el mes, y mostró una caída de 23,4 por ciento interanual.

**CUADRO N° 10
PUNO: CRÉDITOS**

	Saldos en millones de nuevos soles		Tasa de crecimiento (%)	
	Jun-15	Jul-15	Mes	12 Meses
Banco de la Nación	121	122	0,5	12,0
Agrobanco	44	41	-7,0	-5,1
Banca Múltiple	1 453	1 449	-0,2	33,8
Instituciones No Bancarias	1 236	1 203	-2,7	-26,1
Financieras	183	180	-1,6	-67,5
Cajas Municipales	799	778	-2,6	-2,6
Cajas Rurales	143	141	-1,1	-1,2
Edpymes	112	104	-7,2	-21,6
TOTAL	2 854	2 815	-1,4	-1,7
Empresas	2 017	1 980	-1,8	-5,2
Personas	837	835	-0,3	7,8
Consumo	744	741	-0,4	6,8
Hipotecario	93	94	0,1	16,2
MN	2 689	2 656	-1,2	0,0
ME	165	158	-4,1	-23,4
ME (Mill. US\$)	55	53	-4,1	-23,4

Fuente: SBS y AFP.

Elaboración: BCRP, Sucursal Puno. Departamento de Estudios Económicos.

- Por tipo de institución, el crédito otorgado por las instituciones no bancarias, que concentran el 42,7 por ciento del crédito total, mostró una disminución de 26,1 por ciento interanual y fue reflejo de menores créditos otorgados por las financieras (-67,5 por ciento), Edpymes (-21,6 por ciento), cajas municipales (-2,6 por ciento) y cajas rurales (-1,2 por ciento). Mientras, la banca múltiple, que concentra el 51,5 por ciento de crédito total, creció en 33,8 por ciento interanual. Los créditos otorgados por el Banco de la Nación aumentaron en 12,0 por ciento, pero Agrobanco mostró una disminución de 5,1 por ciento interanual.

GRÁFICO N° 5
PUNO: VARIACIÓN PORCENTUAL DE LOS CRÉDITOS
 (Respecto a similar mes del año anterior)

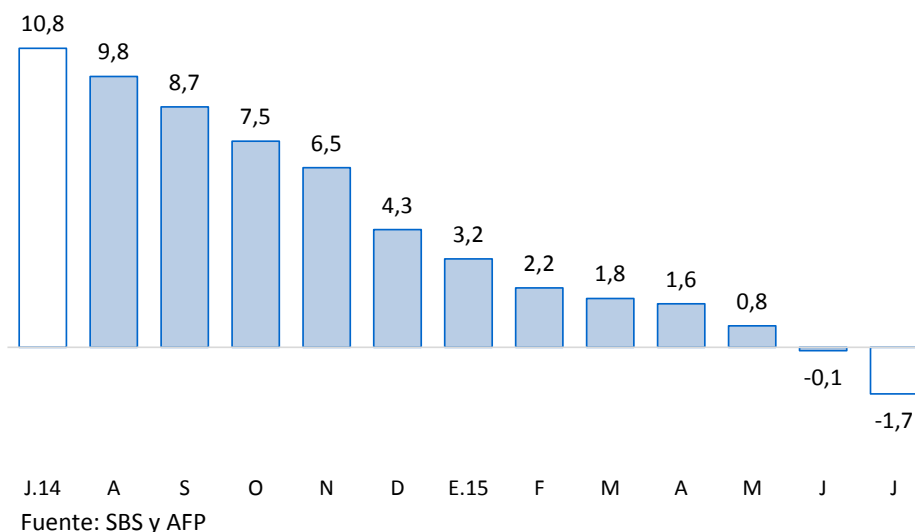

- En cuanto al tipo de crédito, el financiamiento a personas aumentó 7,8 por ciento interanual, debido al crecimiento del crédito hipotecario y de consumo (16,2 y 6,8 por ciento, respectivamente). Mientras, el financiamiento a empresas registró una disminución de 5,2 por ciento interanual.

GRÁFICO N° 6
PUNO: VARIACIÓN PORCENTUAL DEL TIPO DE CRÉDITO
 (Respecto a similar mes del año anterior)



- La tasa de morosidad registrada en junio fue de 7,4 por ciento, 1,5 puntos porcentuales más respecto al mismo mes de 2014. La morosidad en la banca múltiple fue de 5,8 por ciento, Agrobanco 3,9 por ciento, y el Banco de la Nación registro morosidad de 1,0 por ciento. Así mismo, las instituciones no bancarias tuvieron las siguientes tasas de morosidad: cajas municipales 10,8 por ciento, Edpymes 10,6 por ciento, financieras 8,1 por ciento, y cajas rurales 7,4 por ciento.

GRÁFICO N° 7
PUNO: TASA DE MOROSIDAD
(Porcentaje)

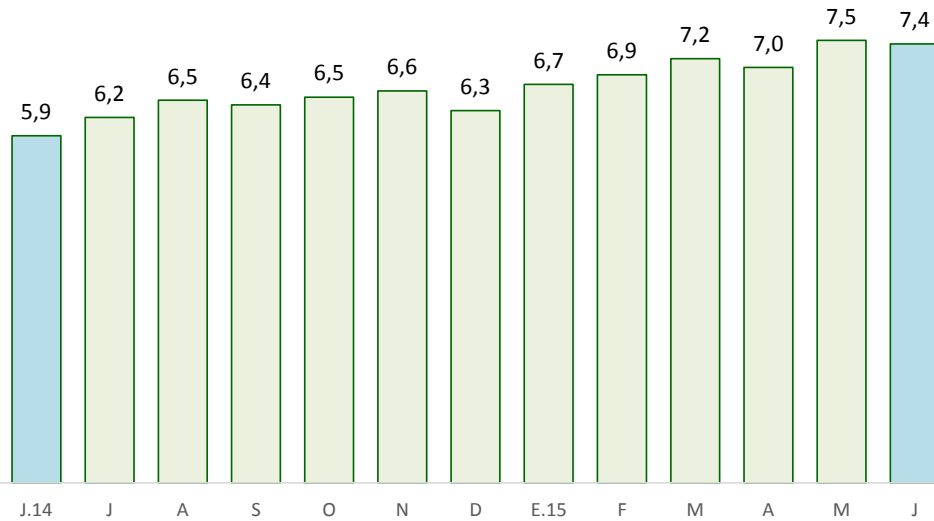

Fuente: SBS y AFP

7. Depósitos

- En julio, los depósitos aumentaron 4,7 por ciento interanual, el cual significó un ritmo de crecimiento menor al registrado en similar mes de 2014 (4,9 por ciento).
- Por tipo de moneda, los depósitos en soles (S/. 1 059 millones), que representan el 84,7 por ciento de los depósitos totales, disminuyeron en 2,9 por ciento en el mes, pero aumentaron en 4,2 por ciento a 12 meses. De similar manera, los depósitos en moneda extranjera (US\$ 64 millones) se redujeron en 5,9 por ciento respecto al mes anterior, pero crecieron en 7,7 por ciento interanual. La tasa de dolarización de los depósitos en julio fue de 15,3 por ciento, superior en 0,4 puntos porcentuales frente a la tasa registrada en similar mes del pasado año (14,9 por ciento).

CUADRO N° 11
PUNO: DEPÓSITOS

	Saldos en millones de nuevos soles		Tasa de crecimiento (%)	
	Jun-15	Jul-15	Mes	12 Meses
Banco de la Nación	321	301	-6,3	0,0
Banca Múltiple	646	623	-3,6	6,8
Instituciones No Bancarias	328	328	-0,1	5,3
Financieras	7	7	3,7	-1,2
Cajas Municipales	189	190	0,4	0,4
Cajas Rurales	132	130	-1,0	13,8
TOTAL	1 295	1 251	-3,4	4,7
Vista	357	324	-9,2	-3,0
Ahorro	512	500	-2,5	15,9
A plazo	425	427	0,5	-0,5
MN	1 091	1 059	-2,9	4,2
ME	204	192	-5,9	7,7
ME (Mill. US\$)	68	64	-5,9	7,7

Fuente: SBS y AFP.

Elaboración: BCRP, Sucursal Puno. Departamento de Estudios Económicos.

- Según tipo de depósito, los depósitos de ahorros, que concentran el 39,9 por ciento de los depósitos totales, mostraron un incremento interanual de 15,9 por ciento. Mientras, los depósitos a la vista disminuyeron en 3,0 por ciento y los depósitos a plazo se redujeron en 0,5 por ciento.
- Por tipo de instituciones, los depósitos en la banca múltiple, que concentran el 49,8 por ciento de los depósitos totales, aumentaron en 6,8 por ciento interanual. En tanto, los depósitos en instituciones no bancarias se incrementaron en 5,3 por ciento; esta variación reflejó, principalmente, el crecimiento de depósitos en las cajas rurales (13,8 por ciento) y cajas municipales (0,4 por ciento), siendo atenuados por una disminución de depósitos en financieras (-1,2 por ciento).

GRÁFICO N° 8
PUNO: VARIACIÓN PORCENTUAL DE LOS DEPÓSITOS
 (Respecto a similar mes del año anterior)

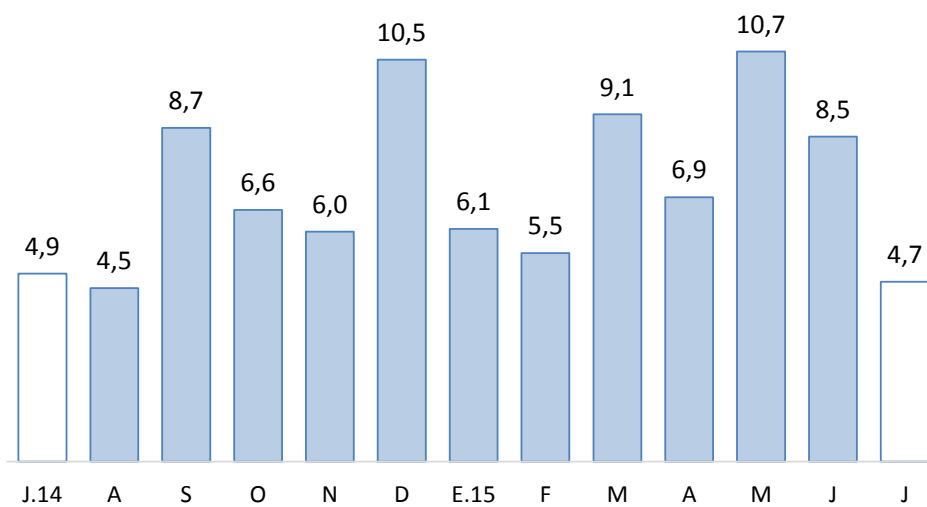

V. EJECUCIÓN DE PRESUPUESTO PÚBLICO

8. Ingresos del Gobierno Nacional

- El ingreso del Gobierno Nacional en el departamento de Puno, durante julio, disminuyó en 13,8 por ciento, interanual en términos reales; debido a disminuciones en los ingresos tributarios (-14,6 por ciento); atenuada por el crecimiento de los ingresos no tributarios (2,1 por ciento). Los ingresos tributarios representan el 94,2 por ciento del total de ingresos recaudados, y los no tributarios, el 5,8 por ciento restante.

CUADRO N° 12
PUNO: INGRESOS DEL GOBIERNO NACIONAL 1/ 2/
(En millones de Nuevos Soles)

RUBROS	JULIO			ENERO-JULIO		
	2014	2015	Var % real	2014	2015	Var % real
I. INGRESOS TRIBUTARIOS	37,4	33,0	-14,6	272,5	233,7	-13,9
1. Impuesto a la renta	12,2	12,2	-3,6	92,2	100,5	7,7
Personas naturales	2,4	2,2	-11,4	19,5	19,4	2,2
Personas jurídicas	9,2	9,4	-1,7	56,5	69,7	21,3
Regularización	0,6	0,6	-2,5	16,2	11,4	-33,2
2. Impuestos a la Importación	0,1	0,0	-82,8	0,8	0,3	-62,7
3. Impuestos a la Prod. y consumo	24,1	19,8	-20,5	160,7	123,3	-22,9
Impuesto General a las Ventas	24,0	19,6	-21,2	158,8	121,5	-23,1
Interno	7,2	6,8	-9,0	54,4	48,1	-7,8
Importaciones	16,8	12,8	-26,4	104,4	73,4	-31,2
Impuesto Selectivo al Consumo 2/	0,1	0,3	123,0	1,9	1,8	-1,2
4. Otros ingresos	1,0	1,1	-0,2	18,8	9,5	-40,2
II. INGRESOS NO TRIBUTARIOS	1,9	2,0	2,1	11,4	13,0	2,7
TOTAL	39,3	35,1	-13,8	283,9	246,6	-13,2

1/ Información actualizada al 31 de julio de 2015.

2/ Incluye el Impuesto Selectivo al Consumo interno y de importaciones.

Fuente: SUNAT.

Elaboración: BCRP, Sucursal Puno, Departamento de Estudios Económicos.

9. Gasto no financiero del Gobierno General

- El gasto no financiero en el departamento de Puno, durante julio, presentó una disminución de 9,5 por ciento, interanual en términos reales; debido al menor gasto del Gobierno Regional (-12,4 por ciento), especialmente de los gastos de capital (-46,6 por ciento); de los Gobiernos Locales (-10,6 por ciento), en especial de los gastos de capital (-14,0 por ciento); y del Gobierno Nacional (5,2 por ciento), principalmente de los gastos en capital (-37,5 por ciento), atenuado por mayores gastos corrientes (16,6 por ciento).

CUADRO N° 13
PUNO: GASTO NO FINANCIERO 1/
(Millones de nuevos soles)

RUBROS	JULIO			ENERO-JULIO		
	2014	2015	Var. % real	2014	2015	Var. % real
Gobierno Nacional	117,1	114,9	-5,2	902,1	887,6	-4,6
Gobierno Regional	123,4	112,0	-12,4	665,5	634,5	-7,7
Gobiernos Locales	115,0	106,4	-10,6	477,8	382,1	-22,6
Total	355,5	333,4	-9,5	2 045,3	1 904,2	-9,8
Corriente	196,6	213,1	4,7	1 224,4	1 338,3	5,9
Capital	158,9	120,2	-27,0	820,9	565,9	-33,2
Inversión Pública	153,9	119,0	-25,3	800,8	539,0	-34,8

1/ Información del gasto devengado registrado al 31 de julio de 2015.

Fuente: MEF (Consulta Amigable).

Elaboración: BCRP, Sucursal Puno, Departamento de Estudios Económicos.

- En tanto, el gasto corriente no financiero se incrementó en 4,7 por ciento; mientras el gasto de capital se redujo en 27,0 por ciento, debido a la disminución de la inversión pública (-25,3 por ciento).

9.1 Gasto corriente no financiero

- El gasto corriente no financiero presentó un crecimiento de 4,7 por ciento interanual en términos reales, debido al mayor gasto del Gobierno Nacional (16,6 por ciento); atenuado por menores gastos de los Gobiernos Locales (-1,9 por ciento) y del Gobierno Regional (-1,8 por ciento). En el **Gobierno Nacional** fue importante el crecimiento, respecto al año anterior, de gastos en bienes y servicios (17,6 por ciento) y gastos en personal y obligaciones sociales (4,2 por ciento); atenuado por disminuciones de gastos en pensiones y otras prestaciones sociales (-15,4 por ciento). Mientras, en los **Gobiernos Locales** fueron importantes las disminuciones, respecto al año anterior, de gastos en personal y obligaciones sociales (-7,2 por ciento) y gastos en bienes y servicios (-3,9 por ciento); atenuadas por mayores gastos en pensiones y otras prestaciones sociales (21,9 por ciento). Y en el **Gobierno Regional** destacaron las reducciones, respecto al año anterior, de gastos en pensiones y otras prestaciones sociales (-15,0 por ciento) y gastos en personal y obligaciones sociales (-1,6 por ciento); atenuadas por mayores gastos en bienes y servicios (6,6 por ciento).

CUADRO N° 14
PUNO: GASTO CORRIENTE NO FINANCIERO 1/ 2
(Millones de Nuevos Soles)

RUBROS	JULIO			ENERO-JULIO		
	2014	2015	Var % real	2014	2015	Var % real
- Gobierno Nacional	69,8	84,3	16,6	518,8	598,2	11,7
- Gobierno Regional	94,4	95,9	-1,8	530,8	574,6	4,9
- Gobiernos Locales	32,4	32,9	-1,9	174,8	165,5	-8,4
TOTAL	196,6	213,1	4,7	1 224,4	1 338,3	5,9

1/ Información del gasto devengado registrado al 31 de julio de 2015.

2/ Comprende el total de gasto corriente.

Fuente: MEF (Consulta Amigable).

Elaboración: BCRP, Sucursal Puno, Departamento de Estudios Económicos.

- En los siete primeros meses del año, el gasto corriente no financiero se incrementó en 5,9 por ciento en términos reales, debido al crecimiento del gasto del Gobierno Nacional (11,7 por ciento) y Gobierno Regional (4,9 por ciento), atenuado por un menor gasto de Gobiernos Locales (-8,4 por ciento).

9.2 Inversión pública

- La inversión pública en Puno, correspondiente a los tres niveles de gobierno, totalizó en julio en S/. 119,0 millones; 25,3 por ciento menor, en términos reales, respecto a similar mes del año pasado. La inversión disminuyó en el Gobierno Regional (-46,6 por ciento), Gobierno Nacional (-36,6 por ciento) y en los Gobiernos Locales (-11,2 por ciento).

CUADRO N° 15
PUNO: INVERSIÓN PÚBLICA 1/ 2/
(En millones de Nuevos Soles)

RUBROS	JULIO			ENERO-JULIO		
	2014	2015	Var % real	2014	2015	Var % real
- Gobierno Nacional	44,8	29,4	-36,6	370,7	267,6	-30,0
- Gobierno Regional	29,1	16,1	-46,6	134,7	59,9	-57,1
- Gobiernos Locales	80,0	73,5	-11,2	295,5	211,6	-30,7
TOTAL	153,9	119,0	-25,3	800,8	539,0	-34,8

1/ Información del gasto devengado registrado al 31 de julio de 2015.

2/ Comprende la adquisición de activos no financieros.

Fuente: MEF (Consulta Amigable).

Elaboración: BCRP, Sucursal Puno, Departamento de Estudios Económicos.

- Durante los siete primeros meses del año, la inversión pública acumuló un total de S/. 539,0 millones, 34,8 por ciento menor, respecto a similar periodo del pasado año. Las inversiones en el Gobierno Regional disminuyeron en 57,1 por ciento, resultado de menores inversiones en

los sectores de Transporte, Educación, Agropecuaria, entre otros. Así mismo, la inversión en los Gobiernos Locales disminuyó en 30,7 por ciento, debido a menores inversiones en el sector de Saneamiento, Transporte, Planeamiento, gestión y reserva de contingencia, entre otros. Y la inversión en el Gobierno Nacional disminuyó en 30,0 por ciento, por menores inversiones en los rubros de Transporte, Educación, Salud, entre otros.

GRAFICO N° 9
PUNO: VARIACIÓN PORCENTUAL REAL DE INVERSIÓN PÚBLICA
(Respecto a similar mes del año anterior)

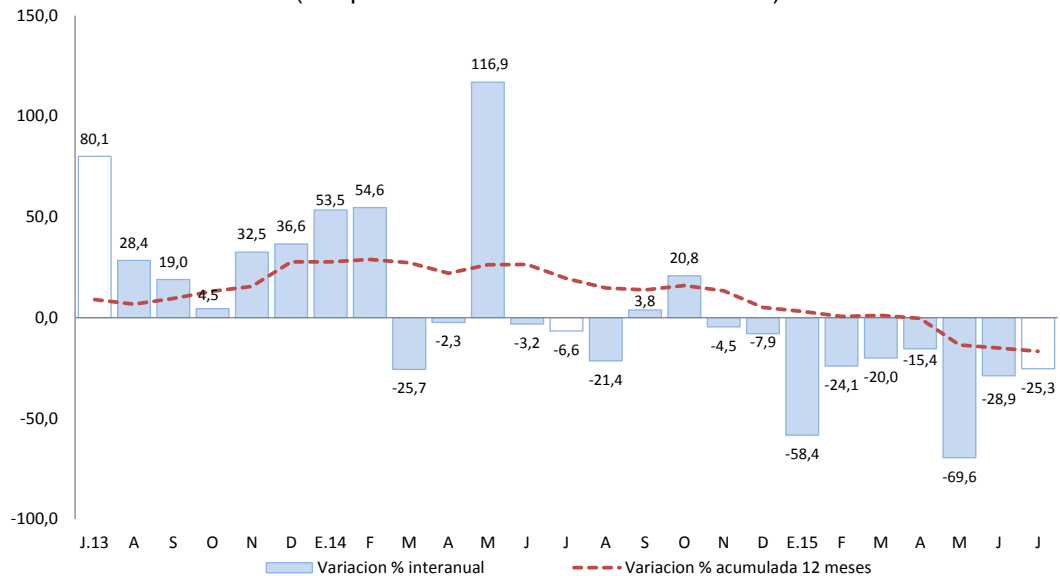

Fuente: MEF (Consulta Amigable).
Elaboración: BCRP Sucursal Puno, Dpto. de Estudios Económicos.

- Entre los principales proyectos que viene ejecutando el Gobierno Nacional, destacan: los “Pasos de frontera Desaguadero (Perú – Bolivia)” por un valor de S/. 9,4 millones, siguiéndole; las “Concesiones viales” por un valor de S/. 5,0 millones; y el “Mejoramiento y ampliación del servicio de agua para el sistema de riego canal N en los sectores de Corani, Aquesaya, Incalarka, Challapata y Melgar de los distritos de Cupi y Umachiri, provincia de Melgar, región Puno” por un monto de S/. 3,1 millones.
- El Gobierno Regional ha desembolsado un monto de S/. 1,9 millones para el proyecto de “Mejoramiento y ampliación del servicio de agua del sistema de riego Yocara en la localidad de Yocara, distritos de Juliaca y Caracoto, provincia de San Román, región Puno”; S/. 1,2 millones en el “Mejoramiento de la infraestructura vial del Circuito Turístico Lago Sagrado de los Incas, distritos de Capachica, Chucuito, Platería, Acora e llave”; y S/. 1,0 millones en el “Mejoramiento de la carretera Cayrahui (Emp. Pe 3 SH) - Orurillo de los distritos de Asilo y Orurillo, distrito de Orurillo, Melgar, Puno”.
- Por su parte, los Gobiernos Locales vienen ejecutando los proyectos: “Ampliación y mejoramiento del sistema de agua potable y alcantarillado de la ciudad de Desaguadero, distrito de Desaguadero, Chucuito, Puno” (S/. 2,7 millones); “Ampliación y mejoramiento del sistema de abastecimiento de agua potable y desagüe en la localidad de Santa Rosa, distrito de Santa Rosa, Melgar, Puno” (S/. 2,7 millones); y el “Mejoramiento y ampliación del servicio de agua potable en las comunidades de Collana I y Collana II, distrito de Huata, Puno” (S/. 1,4 millones).

VI. ANEXOS



ANEXO 1

PUNO: PRODUCCION AGROPECUARIA 1/
(TM)

PRINCIPALES PRODUCTOS	2014						2015							PRINCIPALES PRODUCTOS
	JUL	AGO	SET	OCT	NOV	DIC	ENE	FEB	MAR	ABR	MAY	JUN	JUL	
AGRICOLA														AGRICOLA
Quinoa	0	0	0	0	0	0	0	0	259	27 524	0	0	0	Quinoa
Cañihua	0	0	0	0	0	0	0	0	267	2 894	1 243	0	0	Cañihua
Cebada Grano	0	0	0	0	0	0	0	0	141	11 707	18 318	404	0	Cebada Grano
Trigo	0	0	0	0	0	0	0	0	0	412	1 208	52	0	Trigo
Centeno Grano	0	0	0	0	0	0	0	0	0	0	0	75	0	Centeno Grano
Avena Grano	0	0	0	0	0	0	0	0	0	2 226	4 064	641	0	Avena Grano
Maiz Amiláceo	0	0	0	0	0	0	0	0	0	2 547	2 677	483	0	Maiz Amiláceo
Maiz Amarillo Duro	0	0	0	0	0	0	0	0	269	2 291	1 422	20	0	Maiz Amarillo Duro
Arroz	0	0	0	0	0	0	0	0	0	148	315	0	0	Arroz
Papa	0	0	0	0	6 092	18 705	0	3 586	48 828	360 151	275 574	5 363	0	Papa
Oca	0	0	0	0	0	0	0	0	144	16 862	14 103	1 152	0	Oca
Olluco	0	0	0	0	0	0	0	0	87	6 848	9 952	482	0	Olluco
Mashua	0	0	0	0	0	0	0	0	58	3 165	3 304	407	0	Mashua
Yuca	0	0	0	0	0	0	0	0	0	1 236	7 808	11 680	0	Yuca
Tarhui	0	0	0	0	0	0	0	0	0	0	1 358	418	0	Tarhui
Haba	0	0	0	0	0	9	476	713	1 349	5 504	7 381	238	0	Haba
Arveja	0	0	0	0	0	0	0	0	0	195	907	13	0	Arveja
Cebolla	0	0	0	0	0	0	260	890	2 211	2 666	2 450	0	0	Cebolla
Avena Forrajera	0	0	0	0	0	0	0	0	21 657	816 091	701 548	11 904	0	Avena Forrajera
Cebada Forrajera	0	0	0	0	0	0	0	0	3 951	181 018	215 412	880	0	Cebada Forrajera
Plátano	886	893	887	1 085	1 064	768	906	873	1 013	994	949	932	886	Plátano
Naranja	6 170	3 087	950	0	0	0	0	0	125	885	6 155	8 405	6 230	Naranja
Café	487	50	0	0	0	0	0	0	35	395	1 826	3 570	778	Café
Alfalfa	0	0	0	0	540	30 912	43 563	77 209	235 510	251 716	121 336	50 411	0	Alfalfa
Otros Pastos Cultivados	0	0	0	0	0	9 943	6 173	12 978	32 804	47 922	28 347	8 989	0	Otros Pastos Cultivados
PECUARIA 2/														PECUARIA 2/
Carne de Vacuno	2 084	1 782	1 624	1 295	1 306	1 208	1 275	1 529	1 673	2 331	2 396	2 354	2 127	Carne de Vacuno
Carne de Ovino	1 185	1 058	931	722	637	530	530	648	712	1 078	1 163	1 161	1 206	Carne de Ovino
Carne de Alpaca	685	564	456	402	331	214	330	455	462	685	698	685	672	Carne de Alpaca
Carne de Llama	168	143	132	101	82	100	96	120	125	180	207	197	173	Carne de Llama
Carne de Porcino	282	239	225	180	174	155	150	195	194	265	281	302	287	Carne de Porcino
Carne de Ave	283	272	269	254	247	252	247	292	276	276	296	293	285	Carne de Ave
Leche de Vacuno	6 743	5 643	4 525	3 666	4 324	5 243	8 720	12 720	13 465	12 915	10 467	8 726	6 936	Leche de Vacuno
Lana de Ovino	0	0	0	0	722	356	0	1 911	1 807	0	0	0	0	Lana de Ovino
Fibra de Alpaca	0	0	0	0	1 511	302	0	439	469	0	0	0	0	Fibra de Alpaca
Fibra de Llama	0	0	0	0	239	46	0	77	68	0	0	0	0	Fibra de Llama
Otros pdtos. Pecuarios	1 477	1 464	1 432	1 141	985	848	831	913	1 138	1 483	1 698	1 537	1 477	Otros pdtos. Pecuarios

1/ Cifras preliminares, actualizado al 10-08-2015

2/ Peso neto

FUENTE: Dirección Regional Agraria - Puno



ANEXO 2

PUNO: SUPERFICIE AGRÍCOLA SEMBRADA 1/

(Hectáreas)

PRINCIPALES CULTIVOS	2014						2015						PRINCIPALES CULTIVOS	
	JUL	AGO	SET	OCT	NOV	DIC	ENE	FEB	MAR	ABR	MAY	JUN		JUL
Quinua	0	214	10 364	22 288	1 774	0	0	0	0	0	0	0	0	Quinua
Cañihua	0	0	537	3 593	1 290	118	0	0	0	0	0	0	0	Cañihua
Cebada Grano	0	0	1 664	17 868	7 459	100	0	0	0	0	0	0	0	Cebada Grano
Trigo	0	0	265	1 154	25	0	0	0	0	0	3	0	0	Trigo
Centeno Grano	0	0	0	58	20	0	0	0	0	0	0	0	0	Centeno Grano
Avena Grano	0	0	121	4 695	2 233	0	0	0	0	0	0	0	0	Avena Grano
Maiz Amiláceo	0	382	2 000	1 112	2	0	0	0	0	0	0	0	0	Maiz Amiláceo
Maiz Amarillo Duro	0	623	1 483	262	0	0	0	0	0	0	0	0	0	Maiz Amarillo Duro
Arroz	0	0	65	180	10	0	0	0	0	0	0	0	0	Arroz
Papa	1 532	3 478	10 080	29 199	13 277	1 404	0	0	0	0	0	645	1 273	Papa
Oca	0	117	1 163	2 423	71	0	0	0	0	0	0	0	0	Oca
Olluco	0	147	893	1 320	214	0	0	0	0	0	0	0	0	Olluco
Mashua	0	22	338	501	49	0	0	0	0	0	0	0	0	Mashua
Yuca	0	740	787	248	140	0	0	0	0	0	0	0	0	Yuca
Tarhui	0	0	209	1 111	20	0	0	0	0	0	0	0	0	Tarhui
Haba	0	1 192	5 690	3 870	17	0	0	0	0	0	0	0	0	Haba
Arveja	0	98	675	348	12	0	0	0	0	0	0	0	0	Arveja
Cebolla	0	16	194	169	61	53	0	0	0	0	0	0	0	Cebolla
Avena Forrajera	0	0	20	8 416	28 011	23 085	2 680	0	0	0	0	0	0	Avena Forrajera
Cebada Forrajera	0	0	23	872	6 143	10 824	1 240	0	0	0	0	0	0	Cebada Forrajera
Plátano	0	0	0	10	0	0	0	0	0	0	0	0	0	Plátano
Naranja	0	0	0	0	0	0	0	0	0	0	0	0	0	Naranja
Café	0	0	0	0	0	0	0	0	0	0	0	0	0	Café
Alfalfa	0	0	0	0	0	3 134	2 187	0	0	0	0	0	0	Alfalfa
Otros Pastos Cultivados	0	0	0	0	0	342	120	0	0	0	0	0	0	Otros Pastos Cultivados
TOTAL	1 532	7 029	36 571	99 697	60 828	39 060	6 227	0	0	0	3	645	1 273	TOTAL

1/ Cifras preliminares. Además, no incluye superficie instalada de cultivos permanentes. Actualizado al 10-08-2015

FUENTE: Dirección Regional Agraria - Puno



ANEXO 3

**PUNO: EXTRACCION Y PRODUCCIÓN PESQUERA 1/
(T.m.)**

	2014						2015							
	JUL	AGO	SET	OCT	NOV	DIC	ENE	FEB	MAR	ABR	MAY	JUN		JUL
CHD 2/	2 933	2 798	2 198	1 446	1 764	2 805	1 615	2 386	4 000	2 953	1 699	3 503	2 966	CHD 2/
- Boga	0	0	0	0	0	0	0	0	0	0	0	0	0	- Boga
- Carachi	3	3	3	18	16	15	14	14	13	14	13	15	13	- Carachi
- Ispi	1	1	1	25	26	26	11	16	17	14	11	6	6	- Ispi
- Suche	0	0	0	0	0	0	0	0	0	0	0	0	0	- Suche
- Mauri	0	0	0	1	0	1	0	1	0	1	0	0	0	- Mauri
- Pejerrey	8	6	5	10	9	6	6	7	7	8	8	9	9	- Pejerrey
- Trucha Natural	4	2	2	10	12	11	6	7	9	10	10	9	9	- Trucha Natural
- Trucha Crianza	2 917	2 785	2 186	1 382	1 699	2 746	1 579	2 342	3 955	2 907	1 656	3 464	2 928	- Trucha Crianza

1/ Cifras preliminares

2/ Consumo Humano Directo

FUENTE: Ministerio de la Producción - Puno

ANEXO 4

**PUNO: PRODUCCIÓN MINERA 1/
(Contenido fino)**

PRODUCTOS	2014						2015						PRODUCTOS	
	JUL	AGO	SET	OCT	NOV	DIC	ENE	FEB	MAR	ABR	MAY	JUN		JUL
MINERIA METALICA														MINERIA METALICA
Estaño (TMF)	2 043	1 795	1 901	1 805	2 018	2 396	1 286	1 625	1 665	1 654	1 622	1 679	1 592	Estaño (TMF)
Plomo (TMF)	114	87	86	140	177	205	275	116	274	319	143	179	245	Plomo (TMF)
Oro (kgr-f)	426	405	413	404	408	422	339	392	392	427	411	427	398	Oro (kgr-f)
Plata (kg-f)	1 126	800	752	980	995	1 003	890	391	1 114	758	347	289	86	Plata (kg-f)
Zinc (TMF)	152	111	98	169	223	238	295	115	291	293	111	197	205	Zinc (TMF)

1/ Cifras preliminarres

FUENTE: Ministerio de Energía y Minas



ANEXO 5

**PUNO: PRODUCCIÓN MANUFACTURERA 1/
(Índice 2007=100)**

PRODUCTOS	2014						2015							PRODUCTOS
	JUL	AGO	SET	OCT	NOV	DIC	ENE	FEB	MAR	ABR	MAY	JUN	JUL	
Bebidas gaseosas	42,6	45,7	40,3	56,3	51,2	39,0	35,2	31,4	31,2	22,4	28,7	30,0	28,0	Bebidas gaseosas
Productos de panadería	219,0	164,4	227,0	212,6	211,6	173,9	157,1	203,7	333,1	194,7	181,9	249,4	185,5	Productos de panadería
Ladrillos	65,0	58,2	58,1	22,0	60,8	55,8	55,7	39,5	54,5	54,3	61,0	60,8	48,6	Ladrillos
Cemento	55,6	50,9	0,0	0,0	0,0	0,0	0,0	0,0	0,0	0,0	0,0	0,0	0,0	Cemento
Cal	276,2	249,7	261,1	351,0	146,9	135,5	280,3	323,9	238,0	308,1	394,7	456,1	471,9	Cal
Prendas de Vestir	341,0	776,1	240,9	240,0	240,4	8,7	0,0	0,0	0,0	51,1	276,3	383,9	382,2	Prendas de Vestir
Muebles	4,8	7,3	4,8	6,8	5,8	7,1	5,2	4,6	4,6	4,2	5,8	3,3	3,1	Muebles
Joyas	0,0	0,0	0,0	0,0	0,0	0,0	0,0	0,0	0,0	0,0	0,0	0,0	0,0	Joyas
TOTAL	159,2	149,7	126,3	167,2	74,9	66,0	131,3	151,0	113,3	144,2	186,5	216,2	222,5	TOTAL

1/ Cifras preliminares

FUENTE: Empresas manufactureras respectivas



ANEXO 6

**PUNO: PRODUCCIÓN MANUFACTURERA 1/
(Variación porcentual)**

PRODUCTOS	2014						2015							PRODUCTOS
	JUL	AGO	SET	OCT	NOV	DIC	ENE	FEB	MAR	ABR	MAY	JUN	JUL	
Bebidas gaseosas	-9,8	-6,3	-21,1	4,0	-5,3	-27,2	-15,2	-7,4	-23,5	-35,6	-35,2	-1,5	-34,2	Bebidas gaseosas
Productos de panadería	24,5	-22,6	33,4	4,7	15,7	-3,4	-2,8	48,9	71,4	20,3	-3,1	45,7	-15,3	Productos de panadería
Ladrillos	-14,7	71,3	87,9	-63,1	4,9	-5,2	-18,0	15,4	20,2	56,8	-6,2	34,4	-25,2	Ladrillos
Cemento	-57,9	-67,9	-100,0	-100,0	-100,0	-100,0	-100,0	-100,0	-100,0	-100,0	-100,0	-100,0	-100,0	Cemento
Cal	57,7	44,7	92,4	102,5	41,6	-11,9	114,8	110,0	36,0	16,9	52,1	69,1	70,8	Cal
Prendas de Vestir	-45,0	-3,7	-22,1	2 034,5	-	-	-	-	-100,0	-90,7	-49,8	-1,1	12,1	Prendas de Vestir
Muebles	-4,8	17,4	-24,7	8,0	-5,5	-36,3	-45,5	-71,6	-5,8	23,5	-31,5	-50,4	-36,6	Muebles
Joyas	-	-	-	-	-	-	-	-	-	-	-	-	-	Joyas
TOTAL	5,7	-8,1	-12,2	4,2	-41,0	-55,8	0,2	17,0	-14,9	-13,3	20,6	36,0	39,8	TOTAL

1/ Cifras preliminares

FUENTE: Empresas manufactureras respectivas

ANEXO 7

**PUNO: ARRIBO DE TURISTAS, SEGÚN NACIONALIDAD
(Número de Personas)**

	2014						2015							
	JUL	AGO	SET	OCT	NOV	DIC	ENE	FEB	MAR	ABR	MAY	JUN	JUL	
PERU	38 975	44 070	37 420	39 273	39 269	38 415	42 201	52 313	39 335	41 181	41 528	42 038	46 846	PERU
NORTE AMERICA	7 267	4 953	6 525	6 089	4 712	4 738	3 332	2 734	3 734	5 157	6 195	6 546	6 289	NORTE AMERICA
EE.UU.	4 834	3 442	4 145	4 035	3 545	2 944	2 188	1 851	2 847	3 461	4 762	5 184	4 666	EE.UU.
Canada	2 433	1 511	2 380	2 054	1 167	1 794	1 144	883	887	1 696	1 433	1 362	1 623	Canada
CENTRO AMERICA	519	593	456	438	284	564	524	212	408	704	523	595	863	CENTRO AMERICA
Mexico	464	481	429	355	265	512	401	142	273	456	361	538	613	Mexico
Otros paises	55	112	27	83	19	52	123	70	135	248	162	57	250	Otros paises
SUD AMERICA	4 605	4 678	4 649	4 437	3 677	2 549	6 445	3 892	3 567	4 141	3 295	4 473	5 872	SUD AMERICA
Argentina	1 403	926	1 367	1 056	545	210	1 473	561	903	989	1 027	856	1 962	Argentina
Bolivia	551	814	534	429	432	557	604	519	399	419	504	565	467	Bolivia
Brasil	1 443	1 889	1 908	1 988	2 033	665	2 669	1 478	1 134	1 697	1 102	1 611	2 217	Brasil
Chile	456	295	252	394	106	132	524	968	654	502	168	160	421	Chile
Colombia	668	600	486	485	477	872	1 070	285	383	446	408	1 019	624	Colombia
Ecuador	73	131	79	63	60	98	77	74	85	77	50	238	144	Ecuador
Venezuela	11	23	23	22	24	15	28	7	9	11	36	24	37	Venezuela
EUROPA	14 990	19 342	15 411	18 478	14 478	7 298	7 324	6 946	10 570	13 309	12 652	11 686	16 516	EUROPA
Inglaterra	2 782	2 788	3 003	2 641	1 525	965	1 529	1 307	1 527	2 557	3 148	2 434	2 381	Inglaterra
Alemania	2 003	3 259	2 598	2 952	2 199	748	1 400	1 416	2 263	2 426	1 661	1 890	2 438	Alemania
España	1 393	2 539	1 396	1 549	977	583	459	408	553	727	719	839	1 527	España
Francia	3 150	3 874	3 302	4 993	3 893	1 487	1 378	1 597	2 068	3 624	3 777	2 828	3 367	Francia
Italia	704	3 074	872	1 373	1 339	1 658	486	308	1 552	542	660	803	804	Italia
Otros Paises	4 958	3 808	4 240	4 970	4 545	1 857	2 072	1 910	2 607	3 433	2 687	2 892	5 999	Otros Paises
ASIA	1 120	1 692	1 480	1 252	1 044	1 088	1 786	1 583	1 993	1 277	1 209	1 339	1 229	ASIA
Japon	432	675	762	480	278	397	591	857	776	284	370	456	365	Japon
Korea	65	96	112	77	53	148	400	187	436	91	119	145	163	Korea
Otros Paises	623	921	606	695	713	543	795	539	781	902	720	738	701	Otros Paises
AFRICA	19	39	59	24	78	53	16	11	29	53	58	11	13	AFRICA
OTROS	2 482	2 093	2 698	3 568	2 590	2 027	1 987	1 101	2 608	2 558	3 107	2 221	3 028	OTROS
TOTAL NACIONALES	38 975	44 070	37 420	39 273	39 269	38 415	42 201	52 313	39 335	41 181	41 528	42 038	46 846	TOTAL NACIONALES
TOTAL EXTRANJEROS	31 002	33 390	31 278	34 286	26 863	18 317	21 414	16 479	22 909	27 199	27 039	26 871	33 810	TOTAL EXTRANJEROS
TOTAL GENERAL	69 977	77 460	68 698	73 559	66 132	56 732	63 615	68 792	62 244	68 380	68 567	68 909	80 656	TOTAL GENERAL

FUENTE : Página w eb MINCETUR



ANEXO 8

PUNO: EXPORTACIONES (FOB), SEGÚN GRUPO DE PRODUCTOS

(Millones de US\$)

RUBROS	2014						2015						RUBROS	
	Jul	Ago	Set	Oct	Nov	Dic	Ene	Feb	Mar	Abr	May	Jun		Jul
1. PROD. TRADICIONALES	85,6	78,4	83,4	66,0	31,3	75,4	112,0	73,3	82,6	94,5	75,5	120,2	96,8	1. PROD. TRADICIONALES
. Agropecuarios	0,2	0,2	0,2	0,2	0,3	0,1	0,0	0,0	0,0	0,0	0,0	0,0	0,0	. Agropecuarios
. Mineros 1/	85,4	78,2	83,1	65,8	31,0	75,3	112,0	73,3	82,6	94,5	75,5	120,2	96,8	. Mineros 1/
2. PROD. NO TRADICIONALES	0,9	2,0	0,8	0,8	1,0	1,2	0,9	0,6	1,6	1,5	1,7	1,9	2,6	2. PROD. NO TRADICIONALES
. Agropecuarios	0,6	0,9	0,7	0,3	0,4	0,7	0,2	0,1	0,6	0,1	0,3	0,3	0,7	. Agropecuarios
. Pesqueros	0,2	0,1	0,0	0,3	0,2	0,3	0,4	0,2	0,2	0,5	0,3	0,5	0,4	. Pesqueros
. Textiles	0,0	0,4	0,1	0,1	0,4	0,1	0,3	0,2	0,6	0,4	0,5	0,8	0,6	. Textiles
. Resto de no tradicionales 2/	0,0	0,5	0,1	0,0	0,0	0,1	0,0	0,1	0,2	0,5	0,7	0,4	0,9	. Resto de no tradicionales 2/
3. TOTAL	86,5	80,4	84,2	66,8	32,3	76,6	112,9	73,9	84,2	96,1	77,2	122,2	99,3	3. TOTAL

1/ Productos de maderas, papeles, químicos, minería no metálica, sidero metalúrgicos y joyería, metal mecánico, sombreros de punto, bisutería, juguetes, fundas, instrumentos musicales, productos de hierro laminados, pieles y sus manufacturas.

FUENTE: SUNAT. www.sunat.gob.pe

ELABORACIÓN: BCRP Sucursal Puno, Dpto. de Estudios Económicos.

ANEXO 9

PUNO: EXPORTACIONES DE PRODUCTOS TRADICIONALES

(Millones de US\$)

TIPO	2014						2015							TIPO
	Jul	Ago	Set	Oct	Nov	Dic	Ene	Feb	Mar	Abr	May	Jun	Jul	
AGROPECUARIOS	0,2	0,2	0,2	0,2	0,3	0,1	0,0	0,0	0,0	0,0	0,0	0,0	0,0	AGROPECUARIOS
Café														Café
Volumen (TM)	0,0	0,0	0,0	0,0	0,1	0,0	0,0	0,0	0,0	0,0	0,0	0,0	0,0	Volumen (TM)
Valor (Mill. US\$)	0,0	0,0	0,1	0,1	0,3	0,0	0,0	0,0	0,0	0,0	0,0	0,0	0,0	Valor (Mill. US\$)
Lana sin cardar ni peinar														Lana sin cardar ni peinar
Volumen (TM)	0,1	0,1	0,0	0,0	0,0	0,0	0,0	0,0	0,0	0,0	0,0	0,0	0,0	Volumen (TM)
Valor (Mill. US\$)	0,2	0,2	0,1	0,0	0,0	0,0	0,0	0,0	0,0	0,0	0,0	0,0	0,0	Valor (Mill. US\$)
Resto de agropecuarios 1/														Resto de agropecuarios 1/
Volumen (TM)	0,0	0,0	0,0	0,0	0,0	0,0	0,0	0,0	0,0	0,0	0,0	0,0	0,0	Volumen (TM)
Valor (Mill. US\$)	0,0	0,0	0,0	0,1	0,0	0,1	0,0	0,0	0,0	0,0	0,0	0,0	0,0	Valor (Mill. US\$)
MINEROS	85,4	78,2	83,1	65,8	31,0	75,3	112,0	73,3	82,6	94,5	75,5	120,2	96,8	MINEROS
Estaño														Estaño
Volumen (TM)	1,9	1,6	1,7	1,5	0,9	1,5	1,8	1,6	1,7	0,1	1,0	2,3	1,6	Volumen (TM)
Valor (Mill. US\$)	43,1	36,6	36,2	31,6	19,2	31,2	35,8	31,5	31,6	27,2	15,9	35,6	22,2	Valor (Mill. US\$)
Oro														Oro
Volumen (TM)	0,0	0,0	0,0	0,0	0,0	0,0	0,0	0,0	0,0	1,7	0,0	0,0	0,0	Volumen (TM)
Valor (Mill. US\$)	38,8	39,9	46,7	28,2	10,7	44,1	73,1	40,3	47,1	66,8	55,8	84,3	62,3	Valor (Mill. US\$)
Zinc														Zinc
Volumen (TM)	0,0	0,0	0,0	0,6	0,0	0,0	0,4	0,0	2,9	0,2	0,8	0,1	15,3	Volumen (TM)
Valor (Mill. US\$)	0,0	0,0	0,0	2,3	0,0	0,0	1,1	0,0	3,9	0,5	2,4	0,3	12,3	Valor (Mill. US\$)
Plomo														Plomo
Volumen (TM)	0,0	0,0	0,0	1,1	0,0	0,0	0,7	0,3	0,0	0,0	0,5	0,0	0,0	Volumen (TM)
Valor (Mill. US\$)	0,0	0,0	0,0	3,2	0,0	0,0	2,0	0,8	0,0	0,0	1,4	0,0	0,0	Valor (Mill. US\$)
Cobre														Cobre
Volumen (TM)	0,0	0,0	0,0	0,0	0,0	0,0	0,0	0,0	0,0	0,0	0,0	0,0	0,0	Volumen (TM)
Valor (Mill. US\$)	0,0	0,0	0,0	0,0	0,0	0,0	0,0	0,0	0,0	0,0	0,0	0,0	0,0	Valor (Mill. US\$)
Resto de mineros 2/														Resto de mineros 2/
Volumen	2,0	0,9	0,3	0,7	0,4	0,0	0,0	0,2	0,0	0,1	0,0	0,0	0,0	Volumen
Valor (Mill. US\$)	3,5	1,8	0,2	0,6	1,2	0,0	0,0	0,8	0,0	0,0	0,0	0,0	0,0	Valor (Mill. US\$)
TOTAL	85,6	78,4	83,4	66,0	31,3	75,4	112,0	73,3	82,6	94,5	75,5	120,2	96,8	TOTAL

1/ Comprende cueros, pieles en bruto, e hilados de lana cardada.

2/ Comprende minerales de los metales preciosos y sus concentrados, minerales de hierro y sus concentrados, y combustibles minerales.

FUENTE: SUNAT. www.sunat.gob.pe

ELABORACIÓN: BCRP Sucursal Puno, Dpto. de Estudios Económicos.



ANEXO 10

PUNO: EXPORTACIONES DE PRODUCTOS NO TRADICIONALES

(Millones de US\$)

TIPO	2014						2015						TIPO	
	Jul	Ago	Set	Oct	Nov	Dic	Ene	Feb	Mar	Abr	May	Jun		Jul
AGROPECUARIOS	0,6	0,9	0,7	0,3	0,4	0,7	0,2	0,1	0,6	0,1	0,3	0,3	0,7	AGROPECUARIOS
Quinua excepto para la siembra	0,6	0,9	0,6	0,3	0,4	0,6	0,2	0,0	0,5	0,0	0,3	0,2	0,6	Quinua excepto para la siembra
Resto	0,0	0,0	0,1	0,0	0,1	0,1	0,0	0,0	0,2	0,0	0,1	0,0	0,1	Resto
PESQUEROS	0,2	0,1	0,0	0,3	0,2	0,3	0,4	0,2	0,2	0,5	0,3	0,5	0,4	PESQUEROS
Trucha Congelada	0,2	0,1	0,0	0,3	0,2	0,3	0,4	0,2	0,2	0,5	0,3	0,5	0,4	Trucha Congelada
TEXTILES	0,0	0,4	0,1	0,1	0,4	0,1	0,3	0,2	0,6	0,4	0,5	0,8	0,6	TEXTILES
Prendas de vestir y otras confecciones	0,0	0,0	0,0	0,0	0,1	0,0	0,0	0,0	0,0	0,1	0,0	0,2	0,0	Prendas de vestir y otras confecciones
Fibras textiles	0,0	0,4	0,0	0,0	0,3	0,1	0,3	0,2	0,6	0,3	0,4	0,6	0,5	Fibras textiles
Resto 1/	0,0	0,1	0,1	0,1	0,0	0,0	0,0	0,0	0,0	0,0	0,0	0,0	0,0	Resto 1/
RESTO DE NO TRADICIONALES 2/	0,0	0,5	0,1	0,0	0,0	0,1	0,0	0,1	0,2	0,5	0,7	0,4	0,9	RESTO DE NO TRADICIONALES 2/
PRODUCTOS NO TRADICIONALES	0,9	2,0	0,8	0,8	1,0	1,2	0,9	0,6	1,6	1,5	1,7	1,9	2,6	PRODUCTOS NO TRADICIONALES

1/ Incluye hilados y tejidos.

2/ Sombreros de punto, bisutería, juguetes, fundas, instrumentos musicales, productos de hierro laminados, pieles y sus manufacturas.

FUENTE: SUNAT. www.sunat.gob.pe

ELABORACIÓN: BCRP Sucursal Puno, Dpto. de Estudios Económicos.

ANEXO 11

PUNO: ADUANA DE DESAGUADERO - IMPORTACIONES (FOB), SEGÚN USO O DESTINO ECONOMICO

(Millones de US\$)

RUBROS	2014						2015							RUBROS
	Jul	Ago	Set	Oct	Nov	Dic	Ene	Feb	Mar	Abr	May	Jun	Jul	
BIENES DE CONSUMO	13,2	10,9	9,8	9,5	7,6	9,3	5,7	6,5	5,5	6,7	7,3	7,4	9,4	BIENES DE CONSUMO
. Alimentos y Bebidas	12,4	10,2	8,6	6,1	7,3	9,0	5,5	6,1	4,8	5,2	6,5	6,6	9,0	. Alimentos y Bebidas
. Productos Farmacéuticos	0,3	0,2	0,2	0,1	0,0	0,0	0,0	0,0	0,2	0,3	0,0	0,1	0,1	. Productos Farmacéuticos
. Utensilios Domésticos	0,0	0,0	0,0	0,0	0,0	0,0	0,0	0,0	0,0	0,0	0,0	0,0	0,0	. Utensilios Domésticos
. Electrod.y Veh.Uso Part.	0,0	0,0	0,0	0,1	0,0	0,0	0,0	0,0	0,0	0,0	0,0	0,0	0,0	. Electrod.y Veh.Uso Part.
. Otros	0,5	0,5	1,0	3,2	0,3	0,3	0,2	0,5	0,5	1,1	0,8	0,7	0,3	. Otros
INSUMOS	24,1	17,9	18,3	8,9	17,6	12,2	9,8	12,9	8,4	12,6	12,6	14,3	13,9	INSUMOS
. Combustibles y Lubricantes	0,1	0,2	0,2	0,1	0,0	0,0	0,0	0,1	0,1	0,2	0,1	0,1	0,1	. Combustibles y Lubricantes
. Insumos para la Agricultura	20,6	15,7	15,7	4,6	14,6	10,0	7,8	11,0	5,5	10,6	10,9	12,0	11,5	. Insumos para la Agricultura
. Insumos para la Industria	3,4	2,0	2,4	4,2	3,0	2,2	2,0	1,9	2,8	1,8	1,6	2,2	2,3	. Insumos para la Industria
BIENES DE CAPITAL	0,3	0,7	0,4	5,1	0,3	0,4	0,2	0,3	0,8	0,2	0,3	0,1	0,3	BIENES DE CAPITAL
. Maquinaria y Equipo	0,0	0,5	0,3	1,8	0,2	0,0	0,1	0,1	0,8	0,0	0,1	0,0	0,3	. Maquinaria y Equipo
. Partes y Piezas	0,1	0,0	0,0	0,7	0,0	0,0	0,0	0,0	0,0	0,0	0,1	0,0	0,0	. Partes y Piezas
. Herramientas	0,0	0,0	0,0	0,0	0,0	0,0	0,0	0,0	0,0	0,0	0,0	0,0	0,0	. Herramientas
. Materiales de Construcción	0,1	0,3	0,1	2,6	0,1	0,4	0,0	0,1	0,0	0,1	0,1	0,1	0,1	. Materiales de Construcción
TOTAL	37,6	29,5	28,5	23,5	25,5	22,0	15,7	19,7	14,7	19,5	20,2	21,7	23,6	TOTAL

FUENTE: SUNAT. www.sunat.gob.pe

ELABORACIÓN: BCRP Sucursal Puno, Dpto. de Estudios Económicos.



ANEXO 12

PUNO: CRÉDITOS (Millones de Nuevos Soles)

INSTITUCIONES	2014							2015							INSTITUCIONES
	Jul	Ago	Set	Oct	Nov	Dic	Ene	Feb	Mar	Abr	May	Jun	Jul		
Banco de la Nación	109	110	112	113	114	115	117	119	120	121	121	121	122	Banco de la Nación	
Agrobanco	43	44	44	45	45	45	45	44	45	45	46	44	41	Agrobanco	
Banca múltiple	1 083	1 092	1 103	1 106	1 114	1 095	1 081	1 074	1 454	1 447	1 443	1 453	1 449	Banca múltiple	
Inst. no bancarias	1 628	1 641	1 636	1 642	1 650	1 645	1 634	1 628	1 245	1 247	1 249	1 236	1 203	Inst. no bancarias	
. Cajas Municipales	799	808	803	803	803	789	783	785	792	799	801	799	778	. Cajas Municipales	
. Cajas Rurales	143	144	145	147	149	152	153	152	150	147	145	143	141	. Cajas Rurales	
. EDPYMES	132	133	131	132	132	132	128	126	124	121	117	112	104	. EDPYMES	
. Financieras	554	557	557	560	567	573	570	564	180	181	186	183	180	. Financieras	
TOTAL	2 863	2 888	2 895	2 907	2 924	2 901	2 877	2 865	2 863	2 860	2 859	2 854	2 815	TOTAL	

FUENTE: SBS.

ELABORACION: BCRP Sucursal Puno, Dpto. de Estudios Económicos.

ANEXO 13

PUNO: DEPÓSITOS (Millones de Nuevos Soles)

INSTITUCIONES	2014							2015							INSTITUCIONES
	Jul	Ago	Set	Oct	Nov	Dic	Ene	Feb	Mar	Abr	May	Jun	Jul		
Banco de la Nación	301	310	312	310	285	337	308	318	310	322	303	321	301	Banco de la Nación	
Banca múltiple	583	568	627	632	644	685	693	640	684	631	658	646	623	Banca múltiple	
Inst. no bancarias	311	318	320	319	321	320	322	321	322	324	327	328	328	Inst. no bancarias	
. Cajas Municipales	189	192	193	192	192	188	191	190	190	190	191	189	190	. Cajas Municipales	
. Cajas Rurales	114	119	120	120	122	126	124	124	125	127	129	132	130	. Cajas Rurales	
. Financieras	7	7	7	7	7	7	7	7	7	7	7	7	7	. Financieras	
TOTAL	1 195	1 196	1 260	1 261	1 251	1 343	1 323	1 280	1 316	1 276	1 288	1 295	1 251	TOTAL	

FUENTE: SBS.

ELABORACION: BCRP Sucursal Puno, Dpto. de Estudios Económicos.

ANEXO 14

PUNO: TASA DE MOROSIDAD

(En porcentajes)

INSTITUCIONES	2014							2015						INSTITUCIONES
	Jun	Jul	Ago	Set	Oct	Nov	Dic	Ene	Feb	Mar	Abr	May	Jun	
Banco de la Nación	0,8	0,8	0,8	0,9	0,8	0,8	0,8	0,8	0,8	0,8	0,9	0,9	1,0	Banco de la Nación
Agrobanco	2,3	2,6	3,5	3,2	3,9	3,3	3,2	3,6	3,8	3,7	4,2	3,8	3,9	Agrobanco
Banca múltiple	5,0	5,2	5,3	5,2	5,1	5,0	5,2	5,4	5,3	5,5	5,5	5,9	5,8	Banca múltiple
Inst. no bancarias														Inst. no bancarias
. Cajas Municipales	8,0	8,6	9,1	9,0	9,5	9,9	8,6	9,4	9,7	9,9	10,0	10,8	10,8	. Cajas Municipales
. Cajas Rurales	4,8	5,2	5,5	5,6	5,4	5,6	5,4	6,7	7,0	6,9	7,1	7,4	7,4	. Cajas Rurales
. EDPYMES	7,7	7,6	7,8	7,9	7,7	7,8	7,4	7,7	7,9	7,9	8,6	9,9	10,6	. EDPYMES
. Financieras	5,3	5,6	5,9	6,0	6,1	6,4	6,4	6,6	7,0	9,1	8,7	8,8	8,1	. Financieras
TOTAL	5,9	6,2	6,5	6,4	6,5	6,6	6,3	6,7	6,9	7,2	7,0	7,5	7,4	TOTAL

FUENTE: SBS.

ELABORACION: BCRP Sucursal Puno, Dpto. de Estudios Económicos.



ANEXO 15

PUNO: INGRESOS RECAUDADOS DEL GOBIERNO NACIONAL 1/

(En millones de Nuevos Soles)

RUBROS	2014						2015							RUBROS
	Jul	Ago	Set	Oct	Nov	Dic	Ene	Feb	Mar	Abr	May	Jun	Jul	
I. INGRESOS TRIBUTARIOS	37,4	36,0	37,9	37,7	36,9	35,9	37,2	33,2	33,7	32,7	32,2	31,6	33,0	I. INGRESOS TRIBUTARIOS
1. Impuesto a la renta	12,2	13,8	13,6	15,3	12,6	12,0	17,9	14,1	18,2	14,4	11,7	12,0	12,2	1. Impuesto a la renta
- Personas naturales	2,4	2,9	2,5	2,9	3,1	3,6	4,7	2,5	2,1	2,9	2,3	2,6	2,2	- Personas naturales
- Personas jurídicas	9,2	10,0	10,7	12,1	9,1	7,7	13,0	11,3	10,0	8,6	8,6	8,9	9,4	- Personas jurídicas
- Regularización	0,6	1,0	0,3	0,4	0,5	0,6	0,2	0,3	6,1	2,9	0,8	0,5	0,6	- Regularización
2. Impuestos a la Importación	0,1	0,0	0,1	0,1	0,0	0,0	0,0	0,0	0,0	0,0	0,2	0,0	0,0	2. Impuestos a la Importación
3. Impuestos a la Prod. y consumo	24,1	21,4	22,1	20,4	21,4	19,3	18,0	17,5	13,6	17,2	19,1	18,0	19,8	3. Impuestos a la Prod. y consumo
. Impuesto General a las Ventas	24,0	21,2	21,7	20,0	21,2	19,0	17,7	17,2	13,3	16,8	18,9	17,9	19,6	. Impuesto General a las Ventas
- Interno	7,2	7,5	7,0	7,6	8,2	8,5	9,6	7,2	5,2	6,7	6,8	5,9	6,8	- Interno
- Importaciones	16,8	13,6	14,7	12,3	13,0	10,5	8,1	10,1	8,1	10,2	12,1	12,0	12,8	- Importaciones
. Impuesto Selectivo al Consumo 2/	0,1	0,3	0,4	0,5	0,2	0,3	0,3	0,3	0,3	0,4	0,2	0,1	0,3	. Impuesto Selectivo al Consumo
4. Otros ingresos	1,0	0,7	2,0	1,9	2,8	4,6	1,3	1,6	1,8	1,1	1,1	1,5	1,1	4. Otros ingresos
II. INGRESOS NO TRIBUTARIOS	1,9	1,9	3,3	2,1	2,3	2,5	1,4	1,3	1,4	2,5	2,0	2,2	2,0	II. INGRESOS NO TRIBUTARIOS
III. TOTAL	39,3	37,9	41,1	39,9	39,2	38,4	38,6	34,6	35,1	35,2	34,2	33,8	35,1	III. TOTAL

1/ Información registrada al 31 de julio de 2015.

2/ Incluye el Impuesto Selectivo al Consumo interno y de importaciones.

FUENTE: SUNAT.

ELABORACION: BCRP Sucursal Puno, Dpto. de Estudios Económicos.

ANEXO 16



PUNO: GASTO NO FINANCIERO DEL GOBIERNO GENERAL 1/

(En millones de Nuevos Soles)

TIPO DE GASTO	2014						2015							TIPO DE GASTO
	Jul	Ago	Set	Oct	Nov	Dic	Ene	Feb	Mar	Abr	May	Jun	Jul	
I. GASTOS CORRIENTES	196,6	208,1	167,1	214,6	182,6	370,6	128,2	198,8	175,5	205,8	204,3	212,6	213,1	I. GASTOS CORRIENTES
Gobierno Nacional	69,8	101,0	61,5	97,8	68,7	151,1	46,4	108,2	73,3	95,2	95,3	95,4	84,3	Gobierno Nacional
Gobierno Regional	94,4	77,7	79,4	83,0	88,2	157,2	78,1	70,4	74,5	82,3	84,9	88,5	95,9	Gobierno Regional
Gobiernos Locales	32,4	29,4	26,2	33,9	25,7	62,4	3,7	20,2	27,7	28,3	24,1	28,7	32,9	Gobiernos Locales
Remuneraciones	130,0	107,1	101,7	106,7	109,8	184,4	102,7	105,4	107,7	109,3	110,1	112,9	131,8	Remuneraciones
Gobierno Nacional	38,5	33,7	28,9	28,4	27,7	46,5	26,2	33,7	34,5	33,4	32,6	34,1	39,6	Gobierno Nacional
Gobierno Regional	81,2	64,4	66,2	67,2	75,7	121,3	74,5	63,9	65,2	68,8	71,4	70,3	81,4	Gobierno Regional
Gobiernos Locales	10,3	8,9	6,5	11,1	6,4	16,6	2,1	7,8	8,1	7,0	6,2	8,4	10,8	Gobiernos Locales
Bienes y servicios	61,8	44,8	55,1	67,1	65,2	116,1	13,9	51,7	45,7	57,1	63,3	54,8	69,1	Bienes y servicios
Gobierno Nacional	27,5	12,5	24,1	29,1	34,7	37,4	8,8	33,6	17,8	24,5	33,3	17,6	33,5	Gobierno Nacional
Gobierno Regional	13,1	13,2	12,5	16,1	12,4	34,8	3,6	6,4	9,0	12,4	12,5	17,7	14,4	Gobierno Regional
Gobiernos Locales	21,2	19,0	18,5	21,8	18,0	43,8	1,5	11,6	18,9	20,2	17,4	19,5	21,1	Gobiernos Locales
Transferencias	4,8	56,3	10,4	40,8	7,5	70,2	11,6	41,8	22,1	39,4	30,9	44,9	12,3	Transferencias
Gobierno Nacional	3,8	54,8	8,5	40,2	6,2	67,2	11,5	41,0	21,0	37,3	29,4	43,7	11,2	Gobierno Nacional
Gobierno Regional	0,1	0,0	0,7	-0,4	0,1	1,0	0,1	0,1	0,3	1,0	1,0	0,5	0,1	Gobierno Regional
Gobiernos Locales	0,9	1,4	1,2	0,9	1,2	2,0	0,1	0,7	0,7	1,1	0,5	0,7	1,0	Gobiernos Locales
II. GASTOS DE CAPITAL	158,9	120,3	117,1	269,5	124,0	354,0	13,9	63,1	65,5	167,1	62,5	73,5	120,2	II. GASTOS DE CAPITAL
Gobierno Nacional	47,3	46,9	40,7	166,0	41,6	99,3	13,6	24,4	38,9	133,7	22,6	25,5	30,6	Gobierno Nacional
Gobierno Regional	29,1	17,6	18,5	31,2	11,6	73,6	0,2	1,9	6,3	8,6	13,9	12,9	16,1	Gobierno Regional
Gobiernos Locales	82,6	55,9	58,0	72,3	70,8	181,1	0,1	36,8	20,3	24,7	26,1	35,1	73,5	Gobiernos Locales
Formación bruta de capital	153,9	115,3	116,4	267,7	123,1	336,9	13,9	56,3	52,8	165,1	60,2	71,7	119,0	Formación bruta de capital
Gobierno Nacional	44,8	43,0	40,8	165,9	41,5	84,5	13,6	17,8	30,2	131,8	20,3	24,5	29,4	Gobierno Nacional
Gobierno Regional	29,1	17,6	18,5	31,2	11,6	73,3	0,2	1,9	6,3	8,6	13,9	12,9	16,1	Gobierno Regional
Gobiernos Locales	80,0	54,8	57,1	70,6	70,0	179,1	0,1	36,6	16,3	24,7	26,1	34,3	73,5	Gobiernos Locales
Otros gastos de capital	5,1	5,0	0,8	1,8	1,0	17,2	0,0	6,9	12,7	1,9	2,3	1,8	1,2	Otros gastos de capital
III. GASTOS NO FINANCIEROS	355,5	328,4	284,2	484,0	306,6	724,6	142,2	262,0	241,0	372,8	266,8	286,1	333,4	III. GASTOS NO FINANCIEROS
Gobierno Nacional	117,1	147,9	102,1	263,7	110,3	250,4	60,1	132,7	112,1	229,0	117,9	121,0	114,9	Gobierno Nacional
Gobierno Regional	123,4	95,3	97,9	114,1	99,8	230,8	78,3	72,3	80,8	90,9	98,7	101,4	112,0	Gobierno Regional
Gobiernos Locales	115,0	85,3	84,2	106,2	96,5	243,5	3,8	57,0	48,0	53,0	50,2	63,7	106,4	Gobiernos Locales

1/ Información del gasto devengado registrado al 31 de julio de 2015.

Fuente: MEF (Consulta Amigable).

ELABORACION: BCRP Sucursal Puno, Dpto. de Estudios Económicos.

ANEXO 17



PUNO: GASTOS NO FINANCIEROS DEL GOBIERNO NACIONAL, SEGÚN TIPO DE GASTO 1/

(En millones de Nuevos Soles)

TIPO DE GASTO	2014						2015						TIPO DE GASTO	
	Jul	Ago	Set	Oct	Nov	Dic	Ene	Feb	Mar	Abr	May	Jun		Jul
GASTOS NO FINANCIEROS	117,1	147,9	102,1	263,7	110,3	250,4	60,1	132,7	112,1	229,0	117,9	121,0	114,9	GASTOS NO FINANCIEROS
a. GASTOS CORRIENTES	69,8	101,0	61,5	97,8	68,7	151,1	46,4	108,2	73,3	95,2	95,3	95,4	84,3	a. GASTOS CORRIENTES
1. Personal y Obligaciones Sociales	29,0	24,2	24,5	24,1	23,5	33,1	22,0	29,4	29,8	28,7	28,1	29,9	31,3	1. Personal y Obligaciones Sociales
2. Pensiones y Otras Prestaciones Sociales	9,5	9,5	4,4	4,3	4,3	13,4	4,2	4,3	4,7	4,8	4,4	4,3	8,3	2. Pensiones y Otras Prestaciones Sociales
3. Bienes y Servicios	27,5	12,5	24,1	29,1	34,7	37,4	8,8	33,6	17,8	24,5	33,3	17,6	33,5	3. Bienes y Servicios
4. Donaciones y Transferencias	2,7	7,0	0,8	0,0	0,1	0,0	10,7	13,0	9,3	1,3	2,8	1,0	0,2	4. Donaciones y Transferencias
5. Otros Gastos	1,1	47,7	7,7	40,2	6,1	67,1	0,8	28,0	11,7	36,0	26,6	42,8	11,0	5. Otros Gastos
b. GASTOS DE CAPITAL	47,3	46,9	40,7	166,0	41,6	99,3	13,6	24,4	38,9	133,7	22,6	25,5	30,6	b. GASTOS DE CAPITAL
1. Donaciones y transferencias	2,3	3,6	-0,1	0,0	0,1	9,7	0,0	6,7	0,7	1,8	2,2	1,0	1,1	1. Donaciones y transferencias
2. Otros gastos	0,1	0,3	0,0	0,0	0,0	5,1	0,0	0,0	8,0	0,1	0,1	0,0	0,1	2. Otros gastos
3. Adquisición de Activos no Financieros	44,8	43,0	40,8	165,9	41,5	84,5	13,6	17,8	30,2	131,8	20,3	24,5	29,4	3. Adquisición de Activos no Financieros

1/ Información del gasto devengado registrado al 31 de julio de 2015.

Fuente: MEF (Consulta Amigable).

ELABORACION: BCRP Sucursal Puno, Dpto. de Estudios Económicos.

ANEXO 18

PUNO: GASTOS NO FINANCIEROS DEL GOBIERNO REGIONAL, SEGÚN TIPO DE GASTO 1/

(En millones de Nuevos Soles)

TIPO DE GASTO	2014						2015						TIPO DE GASTO	
	Jul	Ago	Set	Oct	Nov	Dic	Ene	Feb	Mar	Abr	May	Jun		Jul
GASTOS NO FINANCIEROS	123,4	95,3	97,9	114,1	99,8	230,8	78,3	72,3	80,8	90,9	98,7	101,4	112,0	GASTOS NO FINANCIEROS
a. GASTOS CORRIENTES	94,4	77,7	79,4	83,0	88,2	157,2	78,1	70,4	74,5	82,3	84,9	88,5	95,9	a. GASTOS CORRIENTES
1. Personal y Obligaciones Sociales	71,5	57,6	59,4	60,5	68,3	100,9	65,6	57,1	58,0	62,2	64,8	63,6	72,9	1. Personal y Obligaciones Sociales
2. Pensiones y Otras Prestaciones Sociales	9,7	6,9	6,8	6,7	7,4	20,4	8,8	6,9	7,2	6,6	6,5	6,7	8,6	2. Pensiones y Otras Prestaciones Sociales
3. Bienes y Servicios	13,1	13,2	12,5	16,1	12,4	34,8	3,6	6,4	9,0	12,4	12,5	17,7	14,4	3. Bienes y Servicios
4. Otros Gastos 2/	0,1	0,0	0,7	-0,4	0,1	1,0	0,1	0,1	0,3	1,0	1,0	0,5	0,1	5. Otros Gastos
b. GASTOS DE CAPITAL 3/	29,1	17,6	18,5	31,2	11,6	73,6	0,2	1,9	6,3	8,6	13,9	12,9	16,1	b. GASTOS DE CAPITAL
1. Adquisición de Activos no Financieros	29,1	17,6	18,5	31,2	11,6	73,3	0,2	1,9	6,3	8,6	13,9	12,9	16,1	1. Adquisición de Activos no Financieros

1/ Información del gasto devengado registrado al 31 de julio de 2015.

2/ Incluye donaciones y transferencias y otros gastos corrientes.

3/ Incluye donaciones y transferencias y otros gastos de capital.

Fuente: MEF (Consulta Amigable).

ELABORACION: BCRP Sucursal Puno, Dpto. de Estudios Económicos.



ANEXO 19

PUNO: GASTOS NO FINANCIEROS DE LOS GOBIERNOS LOCALES, SEGÚN TIPO DE GASTO 1/

(En millones de Nuevos Soles)

TIPO DE GASTO	2014						2015							TIPO DE GASTO
	Jul	Ago	Set	Oct	Nov	Dic	Ene	Feb	Mar	Abr	May	Jun	Jul	
GASTOS NO FINANCIEROS	115,0	85,3	84,2	106,2	96,5	243,5	3,8	57,0	48,0	53,0	50,2	63,7	106,4	GASTOS NO FINANCIEROS
a. GASTOS CORRIENTES	32,4	29,4	26,2	33,9	25,7	62,4	3,7	20,2	27,7	28,3	24,1	28,7	32,9	a. GASTOS CORRIENTES
1. Personal y Obligaciones Sociales	7,4	5,4	3,3	8,3	4,8	9,5	1,9	7,3	7,4	6,4	5,2	5,8	7,1	1. Personal y Obligaciones Sociales
2. Pensiones y Otras Prestaciones Sociales	2,9	3,5	3,2	2,8	1,6	7,1	0,2	0,6	0,6	0,7	1,0	2,6	3,7	2. Pensiones y Otras Prestaciones Sociales
3. Bienes y Servicios	21,2	19,0	18,5	21,8	18,0	43,8	1,5	11,6	18,9	20,2	17,4	19,5	21,1	3. Bienes y Servicios
4. Donaciones y Transferencias	0,6	0,8	0,6	0,6	1,0	1,6	0,0	0,5	0,6	0,9	0,4	0,6	0,8	4. Donaciones y Transferencias
5. Otros Gastos	0,2	0,7	0,5	0,3	0,3	0,4	0,1	0,2	0,1	0,2	0,2	0,2	0,2	5. Otros Gastos
b. GASTOS DE CAPITAL	82,6	55,9	58,0	72,3	70,8	181,1	0,1	36,8	20,3	24,7	26,1	35,1	73,5	b. GASTOS DE CAPITAL
1. Donaciones y transferencias	1,8	0,3	0,3	0,6	0,1	0,1	0,0	0,0	4,0	0,0	0,0	0,8	0,0	1. Donaciones y transferencias
2. Otros gastos	0,8	0,8	0,5	1,1	0,8	1,9	0,0	0,2	0,0	0,0	0,0	0,0	0,0	2. Otros gastos
3. Adquisición de Activos no Financieros	80,0	54,8	57,1	70,6	70,0	179,1	0,1	36,6	16,3	24,7	26,1	34,3	73,5	3. Adquisición de Activos no Financieros

1/ Información del gasto devengado registrado al 31 de julio de 2015.

Fuente: MEF (Consulta Amigable).

ELABORACION: BCRP Sucursal Puno, Dpto. de Estudios Económicos.