

**BANCO CENTRAL DE RESERVA DEL PERÚ**  
**SUCURSAL PUNO**



**PUNO: Síntesis de Actividad Económica**  
**Junio 2015<sup>1,2</sup>**

**Departamento de Estudios Económicos**

*El Banco Central de Reserva del Perú (BCRP) ha considerado presentar un conjunto de indicadores sectoriales de actividad económica con la finalidad de poder realizar el seguimiento del desempeño de la economía departamental. Para el sector real, se ha utilizado el Valor Bruto de Producción a precios del año 2007 para los sectores disponibles. Cabe señalar que a partir de enero 2014, el Instituto Nacional de Estadística (INEI) ha realizado el cambio de año base (de 1994 a 2007) para la construcción del Producto Bruto Interno (PBI) nacional, estando en elaboración la desagregación departamental. En la medida que se publique la referida información, el BCRP volvería a elaborar para cada departamento un indicador agregado de actividad económica.*

<sup>1</sup> Participaron: Martha Choque Dávalos ([martha.choque@bcrp.gob.pe](mailto:martha.choque@bcrp.gob.pe)) y Luis Arpi Quilca ([luis.arpi@bcrp.gob.pe](mailto:luis.arpi@bcrp.gob.pe)).

<sup>2</sup> En este informe se presentan los saldos de los créditos y depósitos al cierre de operaciones de junio 2015. Cabe destacar que los saldos de las cuentas expresadas en moneda extranjera se valúan al tipo de cambio constante de diciembre de 2014 (S/. 2,98 por dólar), a fin de aislar el efecto de la valuación cambiaria sobre los saldos en dicha moneda.

## ÍNDICE

	<i>Página</i>
<b>RESUMEN EJECUTIVO.....</b>	<b>3</b>
<b>I. ACTIVIDAD PRODUCTIVA.....</b>	<b>5</b>
1. Actividad primaria.....	5
1.1 Sector agropecuario.....	5
1.2 Sector pesca .....	6
1.3 Sector minería.....	7
2. Otros indicadores sectoriales.....	8
2.1 Sector manufactura.....	8
2.2 Arribos a los establecimientos de hospedaje.....	9
<b>II. ASPECTOS LABORALES.....</b>	<b>10</b>
3. Empleo .....	10
<b>III. SECTOR EXTERNO.....</b>	<b>11</b>
4. Exportaciones.....	11
5. Importaciones.....	12
<b>IV. CRÉDITO Y DEPÓSITOS<sup>2</sup>.....</b>	<b>13</b>
6. Crédito.....	13
7. Depósitos .....	15
<b>V. EJECUCIÓN DE PRESUPUESTO PÚBLICO.....</b>	<b>17</b>
8. Ingresos del Gobierno Nacional.....	17
9. Gasto no financiero del Gobierno General .....	17
9.1 Gasto corriente no financiero.....	18
9.2 Inversión pública .....	18
<b>VI. ANEXOS.....</b>	<b>20</b>

## RESUMEN EJECUTIVO

---

### Principales hechos de importancia

- La evolución de la **actividad primaria**, en términos anuales, en junio fue positiva; debido al crecimiento de los sectores agropecuario (19,9 por ciento) y pesca (35,6 por ciento), atenuado por la contracción del sector minero (-8,4 por ciento)
- En cuanto a los **otros indicadores de actividad económica** en la región, crecieron las exportaciones de bienes (46,9 por ciento), la producción industrial (36,0 por ciento), el arribo a establecimientos de hospedaje (18,7 por ciento) y el empleo formal en las empresas de más de 10 trabajadores en las ciudades de Puno y Juliaca (7,5 por ciento). Mientras que, disminuyó la inversión pública en 28,9 por ciento y el crédito total en 0,1 por ciento.

### Actividad primaria

- El **sector agropecuario** mostró un crecimiento de 19,9 por ciento interanual en junio, resultado de la mayor producción agrícola (37,9 por ciento) y moderado crecimiento de la producción pecuaria (1,4 por ciento). Durante el primer semestre del año el sector creció en 7,9 por ciento.
- El **sector pesca** en junio presentó un crecimiento de 35,6 por ciento, respecto a similar mes de 2014, debido a la mayor producción de trucha criada en jaulas flotantes (35,4 por ciento). En el acumulado del primer semestre del año el sector creció en 21,2 por ciento.
- La **actividad minera** se contrajo en junio en 8,4 por ciento, respecto a su similar del año anterior, básicamente por la menor extracción de plata (-76,4 por ciento) y estaño (-17,9 por ciento); acumulando entre enero y junio una caída de 8,5 por ciento.

### Otros indicadores de actividad económica

- La **producción manufacturera** mostró un incremento de 36,0 por ciento interanual; resultado de la mayor producción de cal (69,1 por ciento), productos de panadería (45,7 por ciento) y ladrillos (34,4 por ciento). Entre enero y junio este sector acumuló un crecimiento de 7,9 por ciento.
- Los **arribos a los establecimientos de hospedaje** fueron mayores en 18,7 por ciento interanual en junio, por la mayor afluencia de turistas nacionales (29,6 por ciento) y extranjeros (5,0 por ciento). Entre enero y junio esta actividad acumuló un crecimiento fue de 9,0 por ciento.
- El **empleo formal** en las empresas de más de 10 trabajadores en las ciudades de Puno y Juliaca creció en 7,5 por ciento, debido principalmente a la mayor contratación de personal en el sector servicios (14,6 por ciento).
- Las **exportaciones** de Puno realizada por diferentes zonas de embarque sumaron US\$ 122,2 millones en junio, superior en 46,9 por ciento interanual, resultado de las mayores ventas de **productos tradicionales** (46,4 por ciento) y **no tradicionales** (81,9 por ciento).
- En mayo, el **crédito directo total** en la región (S/. 2 859 millones) creció 0,8 por ciento, en términos nominales, respecto a igual mes de 2014. El crédito **hipotecario** registró un aumento de 15,5 por ciento, mientras que el crédito de **consumo** se contrajo en 3,7 por ciento.
- Por su parte, en junio, la **inversión pública** (S/. 71,7 millones) se contrajo en 28,9 por ciento interanual, en términos reales, por la menor inversión del Gobierno Nacional (-45,9 por ciento), Gobierno Regional (-26,8 por ciento) y Gobiernos Locales (-9,5 por ciento).

**CUADRO N°1**  
**PUNO: OTROS INDICADORES DE ACTIVIDAD ECONÓMICA**  
 (Variación % respecto a similar periodo del año anterior)

	Ene.15	Feb.15	Mar.15	Abr.15	May.15	Jun.15
Producción industrial 1/	↑ 0,1	↑ 17,0	↓ -14,8	↓ -13,4	↑ 20,6	↑ 36,0
Arribos establec. de hospedaje	↑ 11,6	↑ 0,2	↑ 10,4	↑ 11,2	↑ 4,0	↑ 18,7
Empleo formal urbano 2/	↑ 6,1	↑ 5,9	↑ 9,3	↑ 5,9	↑ 6,6	↑ 7,5
Exportaciones	↑ 24,3	↑ 21,3	↑ 8,9	↑ 36,6	↑ 29,5	↑ 46,9
Crédito total 3/	↑ 3,2	↑ 2,2	↑ 1,8	↑ 1,6	↑ 0,8	↓ -0,1
Crédito de consumo 3/	↑ 7,2	↑ 6,8	↑ 8,4	↑ 7,5	↑ 6,0	↑ 7,4
Crédito hipotecario 3/	↑ 13,3	↑ 11,8	↑ 11,8	↑ 12,0	↑ 15,5	↑ 15,3
Inversión pública 1/	↓ -58,4	↓ -24,1	↓ -20,0	↓ -15,4	↓ -69,6	↓ -28,9

1/ En términos reales.

2/ En empresas de 10 a más trabajadores situadas en las ciudades de Puno y Juliaca

3/ En términos nominales

Fuentes: BCRP - Sucursal Puno, MTPE, Mincetur, SBS y MEF.

## I. ACTIVIDAD PRODUCTIVA

### 1. Actividad primaria

#### 1.1 Sector agropecuario

- El **sector agropecuario** creció en 19,9 por ciento interanual en junio, debido a la mayor producción agrícola (37,9 por ciento) y el moderado crecimiento de la producción pecuaria (1,4 por ciento). Durante el primer semestre del año, el sector acumuló un crecimiento de 7,9 por ciento.
- En junio, la **actividad agrícola**, se caracteriza por registrar las últimas cosechas de cultivos transitorios, de la presente campaña agrícola, superando en 58,3 por ciento, respecto a la campaña anterior; consecuentemente se obtuvo un mayor volumen de producción (7,0 por ciento), significando un crecimiento de 37,9 por ciento en esta actividad, explicado por el mayor VBP de café (98,1 por ciento) y oca (1224,1 por ciento).
- Igualmente, en los seis primeros meses del año, esta actividad acumuló un crecimiento de 9,5 por ciento, observándose los mayores aumentos en la producción de avena forrajera, papa, habas y quinua, debido a la mayor superficie cosechada y rendimiento por hectárea.

**CUADRO N° 2**  
**PUNO: SECTOR AGROPECUARIO 1/**  
(Miles de toneladas)

Subsectores	Estructura Porcentual 2013 2/	Junio				Enero - Junio			
		2014	2015	Var. %	Contribución 3/	2014	2015	Var. %	Contribución 3/
<b>AGRÍCOLA 2/</b>	<b>69,3</b>			<b>37,9</b>	<b>19,2</b>	-	-	<b>9,5</b>	<b>7,6</b>
<b>Orientada al mercado interno 2/</b>	<b>69,3</b>			<b>37,9</b>	<b>19,2</b>			<b>9,5</b>	<b>7,6</b>
Quinua	3,2	0,0	0,0	-	-	36,2	38,2	5,7	0,3
Cebada Grano	1,5	0,1	0,4	226,0	0,3	29,9	30,6	2,1	0,0
Papa	26,1	6,5	5,4	-17,2	-0,9	638,2	693,5	8,7	2,6
Oca	1,3	0,1	1,2	1 224,1	0,9	31,6	32,3	2,2	0,0
Haba	1,3	0,1	0,2	275,3	0,3	14,2	15,7	9,9	0,2
Avena Forrajera	13,0	12,3	11,9	-2,8	-0,1	1 310,0	1 551,2	18,4	3,0
Cebada Forrajera	3,6	0,0	0,9	2 650,0	0,2	369,1	401,3	8,7	0,4
Café	2,9	1,8	3,6	98,1	14,7	4,2	5,8	38,3	0,8
Alfalfa	7,6	50,2	50,4	0,5	0,1	761,3	779,7	2,4	0,2
Otros Pastos Cultivados	3,5	9,0	9,0	-0,1	0,0	140,7	137,2	-2,5	-0,1
Otros cultivos 2/	5,3	7,8	10,0	27,9	3,8	54,5	57,4	5,3	0,3
<b>PECUARIA 2/</b>	<b>30,7</b>			<b>1,4</b>	<b>0,7</b>	-	-	<b>1,2</b>	<b>0,2</b>
Carne de vacuno 4/	8,0	2,3	2,4	1,7	0,3	11,4	11,6	1,7	0,1
Carne de ovino 4/	3,3	1,2	1,2	1,0	0,1	5,3	5,3	0,7	0,0
Carne de alpaca 4/	1,3	0,7	0,7	0,0	0,0	3,3	3,3	0,7	0,0
Leche 4/	6,7	8,6	8,7	1,0	0,1	66,0	67,0	1,5	0,1
Lana de ovino 4/	1,8	0,0	0,0	-	-	3,7	3,7	1,5	0,0
Fibra de alpaca 4/	4,5	0,0	0,0	-	-	0,9	0,9	-0,1	0,0
Otros pdtos pecuarios 2/	5,1	5,5	5,6	1,8	0,2	28,8	29,1	0,8	0,0
<b>SECTOR AGROPECUARIO 2/</b>	<b>100,0</b>			<b>19,9</b>	<b>19,9</b>			<b>7,9</b>	<b>7,9</b>

1/ Cifras preliminares

2/ Millones de soles - A precios de 2007

3/ En base a la estructura de similar período de 2014

4/ Peso neto

Fuente: Dirección Regional de Agricultura - Puno

Elaboración: BCRP, Sucursal Puno. Departamento de Estudios Económicos

- La **producción pecuaria** en junio registró un crecimiento de 1,4 por ciento interanual, debido a la mayor producción de carne de vacuno (1,7 por ciento), leche (1,0 por ciento), carne de ovino (1,0 por ciento) y otros productos pecuarios (1,8 por ciento). Asimismo, en el primer semestre del año, esta actividad se incrementó en 1,2 por ciento interanual, esencialmente por la mayor producción de carne de vacuno y leche.

- En cuanto al avance de las siembras, correspondiente a la actual campaña agrícola (2014/2015), en junio sólo se registró la siembra de 645 hectáreas de papa, correspondiente a la denominada “campaña chica”, la cual fue menor en 28,3 por ciento, respecto al mismo mes del año pasado; pero, la siembra acumulada de la campaña siguió siendo superior en 3,5 por ciento respecto a la campaña anterior, destacando el aumento de siembra de avena forrajera (2 266 hectáreas más), papa (1750 hectáreas adicionales) y quinua (1 711 hectáreas más), debido a que son los productos con mayor demanda regional y nacional. En cuanto a cultivos permanentes, destacó el aumento de la siembra de alfalfa (1 670 hectáreas más) y otros pastos cultivados (147 hectáreas adicionales), debido a que Puno es considerada una región ganadera.

**CUADRO N° 3**  
**PUNO: SUPERFICIE SEMBRADA 1/**  
(Hectáreas)

	Campaña Agrícola 2/		Variación	
	2013/2014	2014/2015	Absoluta	Porcentual
<b>CULTIVOS TRANSITORIOS</b>	<b>237 624</b>	<b>244 267</b>	<b>6 643</b>	<b>2,8</b>
Quinua	32 929	34 640	1 711	5,2
Cebada Grano	27 165	27 091	-74	-0,3
Papa	56 333	58 083	1 750	3,1
Oca	3 799	3 774	-25	-0,7
Haba	10 563	10 769	206	2,0
Avena Forrajera	59 946	62 212	2 266	3,8
Cebada Forrajera	19 102	19 102	0	0,0
Otros cultivos transitorios	27 787	28 596	809	2,9
<b>CULTIVOS PERMANENTES</b>	<b>3 981</b>	<b>5 793</b>	<b>1 812</b>	<b>45,5</b>
Café	10	0	-10	-100,0
Alfalfa	3 651	5 321	1 670	45,7
Otros Pastos Cultivados	315	462	147	46,7
Otros cultivos permanentes	5	10	5	100,0
<b>Total</b>	<b>241 605</b>	<b>250 060</b>	<b>8 455</b>	<b>3,5</b>

1/ Cifras preliminares

2/ De agosto a junio

Fuente: Dirección Regional de Agricultura - Puno

Elaboración: BCRP, Sucursal Puno. Departamento de Estudios Económicos

## 1.2 Sector pesca

- El sector pesca, en junio presentó un crecimiento de 35,6 por ciento, respecto a similar mes de 2014, definido casi en su totalidad por la mayor producción de trucha en jaulas flotantes (35,4 por ciento), debido al aumento de la demanda nacional y regional. Adicionalmente, se incrementó la pesca de ispi (597,2 por ciento), carachi (410,0 por ciento), mauri (263,6 por ciento), trucha natural (147,1 por ciento) y pejerrey (10,7 por ciento), pero no incidieron significativamente en el resultado final.
- En el acumulado del primer semestre del año, el sector acumuló un crecimiento de 21,2 por ciento interanual, igualmente resultado de la mayor producción de trucha en jaulas flotantes (21,6 por ciento), debido a la mayor importación de ovas de esta especie. Este importante aumento, fue contrarrestado ligeramente por la disminución de la pesca de carachi (-52,1 por ciento), pejerrey (-43,5 por ciento) y mauri (-7,3 por ciento).

**CUADRO N° 4**  
**SECTOR PESCA**  
(En toneladas)

	Junio			Enero - Junio		
	2014	2015	Var %	2014	2015	Var %
<b>Consumo Humano Directo</b>	<b>2 574</b>	<b>3 503</b>	<b>36,1</b>	<b>13 371</b>	<b>16 157</b>	<b>20,8</b>
- Boga	0	0	-	0	0	-
- Carachi	3	15	410,0	171	82	-52,1
- Ispi	1	6	597,2	9	75	687,5
- Suche	0	0	-	0	0	-
- Mauri	0	0	263,6	3	3	-7,3
- Pejerrey	9	9	10,7	78	44	-43,5
- Trucha Natural	4	9	147,1	35	51	45,1
- Trucha Crianza	2 558	3 464	35,4	13 074	15 902	21,6
<b>SECTOR PESCA 1/</b>			<b>35,6</b>			<b>21,2</b>

1/ A precios de 2007

FUENTE: Dirección Regional de la Producción – Puno

Elaboración: BCRP, Sucursal Puno. Departamento de Estudios Económicos

### 1.3 Sector minería

- En junio, la actividad minera se contrajo en 8,4 por ciento, respecto a su similar del año anterior, sustentado en especial por la menor extracción de estaño (-17,9 por ciento), cuyo VBP representó el 40,8 por ciento del total minero; también disminuyeron la producción de plata (-76,4 por ciento) y plomo (-18,3 por ciento); siendo atenuados parcialmente por la mayor extracción de zinc (28,9 por ciento) y oro (3,3 por ciento). Cabe indicar que el VBP de oro representó el 54,1 por ciento del total minero.

**CUADRO N° 5**  
**PUNO: SECTOR MINERÍA 1/**

(Variación % real respecto a similar período del año anterior)

	Estructura Porcentual 2013 2/	Junio			Enero - Junio				
		2014	2015	Var %	Contribución 3/	2014	2015	Var %	Contribución 3/
Estaño (TMF)	46,7	2 044	1 679	-17,9	-8,1	11 148	9 530	-14,5	-6,3
Plomo (TMF)	1,3	219	179	-18,3	-0,4	718	1 306	81,8	1,0
Oro (kg-f)	46,3	413	427	3,3	1,6	2 505	2 387	-4,7	-2,4
Plata (kg-f)	3,0	1 228	289	-76,4	-2,0	7 317	3 789	-48,2	-1,3
Zinc (TMF)	2,7	153	197	28,9	0,5	1 052	1 302	23,8	0,5
<b>SECTOR MINERÍA 2/</b>	<b>100,0</b>			<b>-8,4</b>	<b>-8,4</b>			<b>-8,5</b>	<b>-8,5</b>

1/ Cifras preliminares

2/ A precios de 2007

3/ En base a la estructura porcentual de similar período de 2014

Fuente: Ministerio de Energía y Minas

Elaboración: BCRP, Sucursal Puno. Departamento de Estudios Económicos

- En el acumulado del primer semestre del año, la actividad minera registró una disminución de 8,5 por ciento interanual, lo que se debió principalmente a la caída en la extracción de estaño (-14,5 por ciento) y oro (-4,7 por ciento).
- En junio el precio promedio del estaño fue cUS\$/lb 681,08 menor en 5,1 por ciento respecto al mes anterior. En el caso del precio de la onza troy de oro fue de US\$ 1181,50 menor en 1,5 por ciento comparado con el mes anterior.

**GRÁFICO N°1**  
**PUNO: EVOLUCIÓN DE LA PRODUCCIÓN MINERA**  
 (Variación % real respecto a similar mes del año anterior)

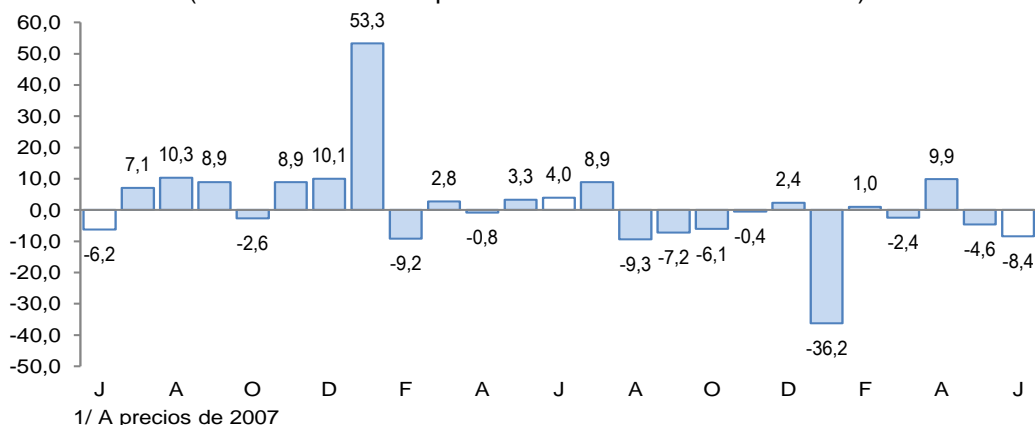

## 2. Otros indicadores sectoriales

### 2.1 Sector manufactura

- En junio, el desempeño de la actividad manufacturera, mostró un incremento de 36,0 por ciento interanual; resultado de la mayor producción de cal (69,1 por ciento), productos de panadería (45,7 por ciento) y ladrillos (34,4 por ciento), motivada por el aumento de la demanda; sin embargo, este crecimiento fue atenuado significativamente por la producción nula de cemento (-100 por ciento), la menor producción de muebles (-50,4 por ciento), bebidas gaseosas (-1,5 por ciento) y prendas de vestir (-1,1 por ciento).
- En el primer semestre del año, esta actividad acumuló un aumento de 7,9 por ciento, por la mayor producción de cal (59,8 por ciento), atenuado por la producción nula de cemento, debido al cambio de línea de producción de la empresa Cemento Sur.

**CUADRO N° 6**  
**PUNO: SECTOR MANUFACTURA 1/**  
 (Variación % real respecto a similar período del año anterior)

	Estructura Porcentual 2013 2/	Junio 2015		Enero - Junio 2015	
		Var %	Contribución 3/	Var %	Contribución 3/
<b>MANUFACTURA NO PRIMARIA</b>	<b>100,0</b>	36,0	36,0	7,9	7,9
. Bebida Gaseosas	1,9	-1,5	0,0	-20,1	-0,3
. Pdtos de Panadería	1,0	45,7	0,4	30,2	0,3
. Ladrillos	0,7	34,4	0,2	7,4	0,0
. Cemento	44,7	-100,0	-17,7	-100,0	-29,9
. Cal	49,2	69,1	53,3	59,8	38,9
. Prendas de Vestir	2,4	-1,1	0,0	-53,4	-1,1
. Muebles	0,1	-50,4	0,0	-43,6	0,0
<b>SECTOR MANUFACTURA</b>	<b>100,0</b>	36,0	36,0	7,9	7,9

1/ Cifras preliminares

2/ A precios de 2007

3/ En base a la estructura porcentual de similar período de 2014

FUENTE: Empresas industriales respectivas, Dirección Regional de la Producción

Elaboración: BCRP, Sucursal Puno. Departamento de Estudios Económicos



**GRÁFICO N°2**  
**PUNO: EVOLUCIÓN DE LA PRODUCCIÓN MANUFACTURERA NO PRIMARIA**  
 (Variación % real respecto a similar mes del año anterior)

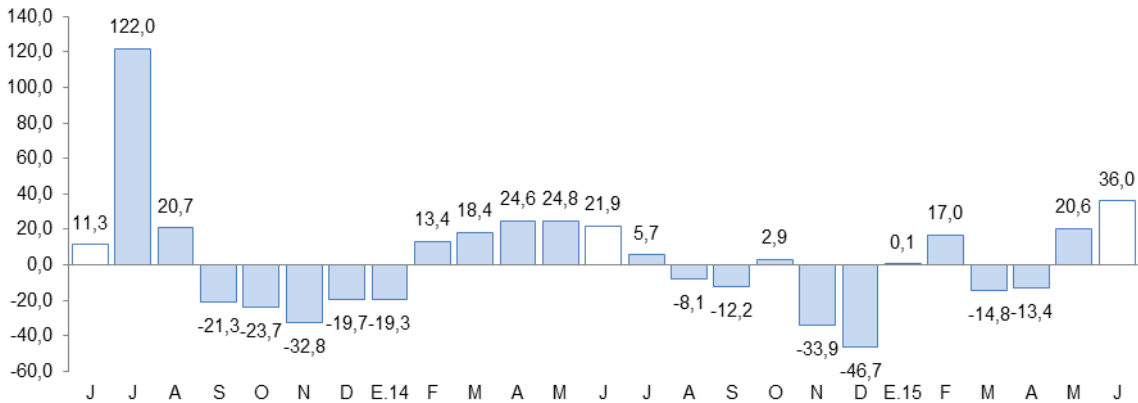

Fuente: BCRP, Sucursal Puno en base a información de empresas y Dirección Regional de Producción

## 2.2 Arribos a los establecimientos de hospedaje

- El número de arribos de turistas a los establecimientos de hospedaje (68 917) en la región se incrementó en 18.7 por ciento interanual en junio, lo que se traduce en un ritmo de crecimiento mayor al registrado en similar mes de 2014 (-4,9 por ciento). El resultado presentado obedeció al incremento del arribo de turistas nacionales (29,6 por ciento) y extranjeros (5,0 por ciento).
- Igualmente, en los seis primeros meses del año, esta actividad acumuló un crecimiento de 9,0 por ciento interanual, por el aumento de turistas nacionales (23,4 por ciento) y la disminución de extranjeros (-10,1 por ciento).

**GRÁFICO N°3**  
**PUNO: EVOLUCIÓN DE ARRIBOS A ESTABLECIMIENTOS DE HOSPEDAJE**  
 (Variación %)

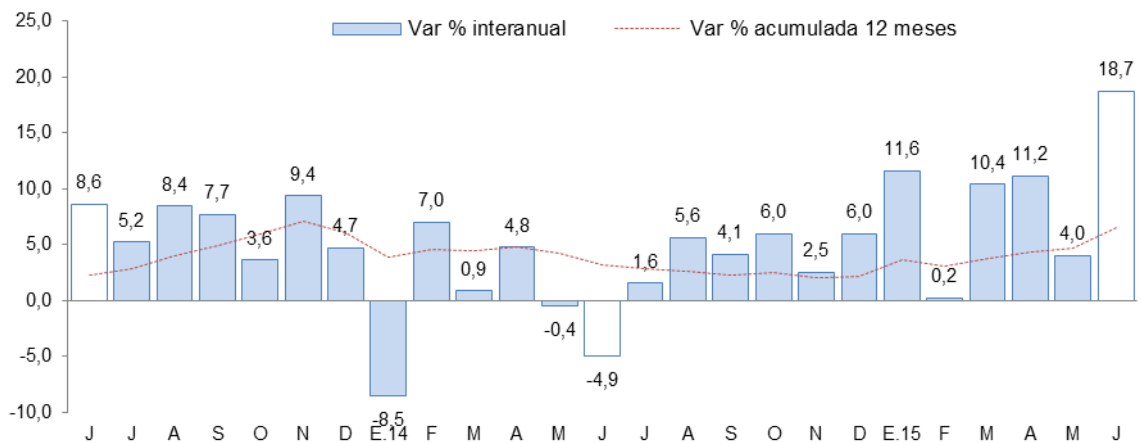

Fuente: Encuesta Mensual a Establecimientos de Hospedaje Temporal - MINCETUR



## II. ASPECTOS LABORALES

### 3. Empleo

- El empleo en las ciudades de Puno y Juliaca, en empresas privadas formales de 10 a más trabajadores, aumentó 7,5 por ciento interanual en junio, acumulando en los seis meses transcurridos del año, un incremento de 6,3 por ciento. El crecimiento del empleo en el mes se debió principalmente a la mayor captación de trabajadores para el sector servicios (14,6 por ciento), específicamente por el ingreso a planilla de personal de una empresa financiera y a la contratación de personal en una universidad privada. Asimismo, se incrementó el número de trabajadores en el sector comercio (3,3 por ciento), en especial para la venta al por menor de celulares. También, aumentó el número de personal en los sectores comercio (3,3 por ciento) e industria manufacturera (0,8 por ciento).

**CUADRO N° 7**  
**CIUDADES DE PUNO Y JULIACA: ÍNDICE MENSUAL DE EMPLEO EN EMPRESAS**  
**PRIVADAS FORMALES**  
**DE 10 Y MÁS TRABAJADORES POR RAMA DE ACTIVIDAD ECONÓMICA 1/**  
 (Octubre 2010 = 100)

	Junio			Enero - Junio		
	2 014	2 015	Var %	2 014	2 015	Var %
Extractiva 2/	167,6	178,1	0,0	164,4	174,8	6,3
Industria manufacturera	94,8	93,9	0,8	93,0	92,4	-0,6
Comercio	160,9	166,0	3,3	159,3	165,6	3,9
Transporte, almacenes y comunicaciones	128,8	124,5	-11,8	126,8	128,7	1,5
Servicios 3/	154,9	165,1	14,6	117,9	127,5	8,1
<b>TOTAL</b>	<b>148,9</b>	<b>156,1</b>	<b>7,5</b>	<b>123,0</b>	<b>130,8</b>	<b>6,3</b>

Nota: La información corresponde al primer día de cada mes

1/ Cifras preliminares

2/ Conformada por las subramas agricultura, pesca y minería

3/ Conformada por las subramas servicios prestados a empresas, restaurantes y hoteles, establecimientos financieros enseñanza, servicios sociales y comunales, y electricidad, gas y agua

Fuente: MTPE - Encuesta Nacional de Variación del Empleo (ENVME)

Elaboración: BCRP, Sucursal Puno. Departamento de Estudios Económicos

**GRÁFICO N°4**  
**CIUDADES DE PUNO Y JULIACA: EVOLUCIÓN DEL EMPLEO FORMAL URBANO EN**  
**EMPRESAS DE MÁS DE 10 TRABAJADORES**  
 (Variación % respecto a similar mes del año anterior)

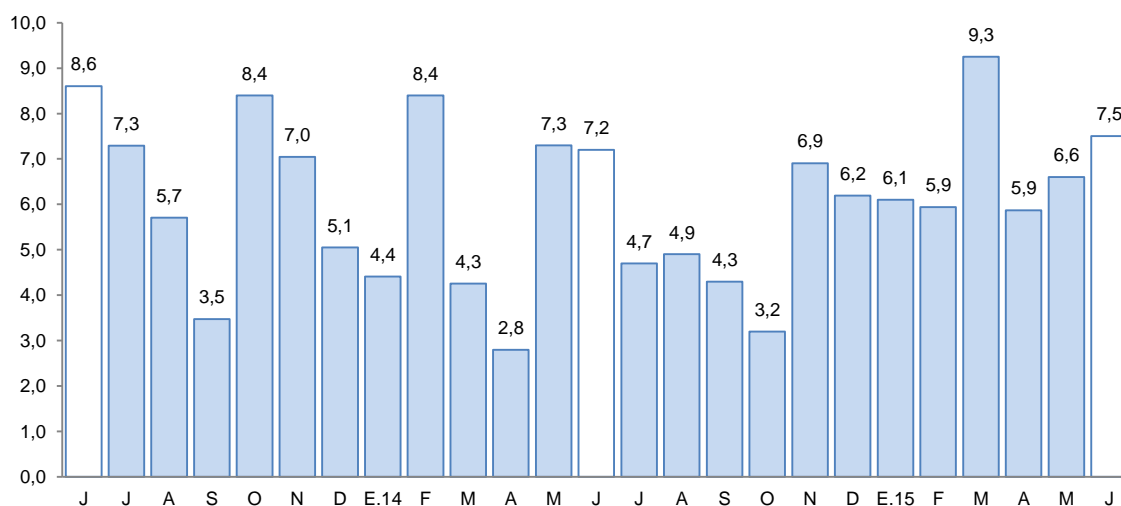

Fuente: Ministerio de Trabajo y Promoción del Empleo

### III. SECTOR EXTERNO

#### 4. Exportaciones

- Las exportaciones de Puno sumaron en junio US\$ 122,2 millones, 46,9 por ciento mayor, respecto a igual mes del pasado año. Las exportaciones tradicionales crecieron en 46,4 por ciento y las no tradicionales aumentaron en 81,9 por ciento.

**CUADRO N° 8**  
**PUNO: EXPORTACIONES POR GRUPO DE PRODUCTOS**

RUBROS	Valor FOB en millones de US\$				Tasa de crecimiento (%)		
	may-15	jun-15	ene-jun 14	ene-jun 15	Mes	12 Meses	Acum.
<b>Productos Tradicionales</b>	<b>75,5</b>	<b>120,2</b>	<b>434,5</b>	<b>558,2</b>	<b>59,2</b>	<b>46,4</b>	<b>28,5</b>
. Agropecuarios	0,0	0,0	4,8	0,0	0,0	-100,0	-100,0
. Mineros	75,5	120,2	429,7	558,2	59,2	47,0	29,9
<b>Productos No Tradicionales</b>	<b>1,7</b>	<b>1,9</b>	<b>7,7</b>	<b>8,2</b>	<b>15,5</b>	<b>81,9</b>	<b>6,6</b>
. Agropecuarios	0,3	0,3	4,7	1,5	-18,3	-64,2	-67,4
. Pesqueros	0,3	0,5	2,6	2,1	79,6	86,6	-18,8
. Textiles	0,5	0,8	0,3	2,7	71,8	746,5	692,9
. Resto de no tradicionales 1/	0,7	0,4	0,2	1,9	-33,1	3 659,0	1 162,5
<b>Total</b>	<b>77,2</b>	<b>122,2</b>	<b>442,2</b>	<b>566,4</b>	<b>58,3</b>	<b>46,9</b>	<b>28,1</b>

1/ Productos maderos y papeles, químicos, minería no metálicos, sidero metalúrgicos y joyería, metal mecánicos, sombreros de punto, fundas, instrumentos musicales, pieles y sus manufacturas.

FUENTE: SUNAT. [www.sunat.gob.pe](http://www.sunat.gob.pe)

- En las exportaciones tradicionales (US\$ 120,2 millones), el crecimiento interanual se debe principalmente, al mayor valor exportado de productos mineros (47,0 por ciento); principalmente, oro (112,8 por ciento), atenuado por la menor exportación de estaño (-15,4 por ciento). Las exportaciones tradicionales representan el 98,4 por ciento del total exportado.
- En las exportaciones no tradicionales (US\$ 1,9 millones), el incremento interanual se sustenta esencialmente; en la mayor exportación de productos de minería no metálica (313,1 veces), principalmente cemento y materiales de construcción; productos textiles (7,5 veces), en especial de fibras textiles; y productos pesqueros (86,6 por ciento), principalmente trucha congelada (86,6 por ciento). Este crecimiento fue atenuado por la menor exportación de productos agropecuarios (-64,2 por ciento), en especial quinua excepto para la siembra (-61,3 por ciento). Las exportaciones no tradicionales, en conjunto representan el 1,6 por ciento del total exportado.
- De enero a junio 2015, las exportaciones acumularon un valor de US\$ 566,4 millones, 28,1 por ciento mayor al valor exportado en igual periodo del pasado año. Las exportaciones tradicionales presentaron un crecimiento de 28,5 por ciento y las exportaciones no tradicionales aumentaron en 6,6 por ciento.
- En el acumulado de exportaciones tradicionales (US\$ 558,2 millones), se observó un crecimiento en la exportación de productos mineros (29,9 por ciento), destacando la mayor exportación de oro (157,9 por ciento), atenuado por exportaciones de estaño (-37,3 por ciento).
- Por su parte, en el acumulado de productos no tradicionales (US\$ 8,2 millones), el incremento fue explicado por la mayor exportación de productos de minería no metálica (189,9 veces) y productos textiles (6,9 veces). En la minería no metálica fue importante el crecimiento de cemento y materiales de construcción; y en los textiles, el incremento de la exportación de fibras textiles. Este crecimiento fue atenuado por la menor exportación de productos agropecuarios (-67,4), en especial quinua excepto para la siembra (-73,0 por ciento); y productos pesqueros (-18,8 por ciento), principalmente trucha congelada (-18,8 por ciento).

- El destino de las exportaciones se concentra en el bloque económico europeo que adquieren, en conjunto, el 67,2 por ciento del total exportado; siendo el principal mercado Suiza con el 54,3 por ciento, seguido por los Países Bajos (5,0 por ciento) y España (3,5 por ciento). En otros bloques fueron importantes las exportaciones hacia Estados Unidos (20,0 por ciento), Canadá (5,6 por ciento) e India (4,0 por ciento). Los principales productos exportados fueron; oro, estaño, fibras textiles, trucha, cemento y materiales de construcción.

## 5. Importaciones

- Las importaciones en junio fueron de US\$ 21,7 millones, 42,6 por ciento menor, respecto a igual mes del año pasado. Siendo importantes la reducción de bienes de capital (-72,7 por ciento), bienes de consumo (-46,3 por ciento) e insumos (-40,2 por ciento).
- Se destaca la participación de los insumos para la agricultura (55,3 por ciento), alimentos y bebidas (30,4 por ciento) e insumos para la industria (10,0 por ciento) dentro del total de importaciones de junio.
- De enero a junio 2015, las importaciones acumularon un valor de US\$ 111,5 millones, 42,8 por ciento menor al valor importado en igual periodo del pasado año. Donde destacan reducciones en la importación de bienes de consumo (-46,7 por ciento), insumos (-40,8 por ciento) y bienes de capital (-26,9 por ciento).

CUADRO N° 9  
PUNO: IMPORTACIONES SEGÚN USO O DESTINO ECONÓMICO

RUBROS	Valor FOB en millones de US\$				Tasa de crecimiento (%)		
	may-15	jun-15	ene-jun 14	ene-jun 15	Mes	12 Meses	Acum.
<b>Bienes de Consumo</b>	<b>7,3</b>	<b>7,4</b>	<b>73,2</b>	<b>39,0</b>	<b>1,8</b>	<b>-46,3</b>	<b>-46,7</b>
. Alimentos y Bebidas	6,5	6,6	70,3	34,7	2,1	-50,8	-50,7
. Productos Farmacéuticos	0,0	0,1	0,9	0,6	0,0	487,7	-26,0
. Otros 1/	0,8	0,7	2,0	3,7	-16,3	117,7	85,1
<b>Insumos</b>	<b>12,6</b>	<b>14,3</b>	<b>119,3</b>	<b>70,7</b>	<b>13,1</b>	<b>-40,2</b>	<b>-40,8</b>
. Combustibles y Lubricantes	0,1	0,1	0,6	0,5	11,8	-41,5	-8,2
. Insumos para la Agricultura	10,9	12,0	97,9	57,8	10,0	-39,4	-40,9
. Insumos para la Industria	1,6	2,2	20,9	12,3	34,3	-44,3	-41,0
<b>Bienes de Capital</b>	<b>0,3</b>	<b>0,1</b>	<b>2,4</b>	<b>1,8</b>	<b>-81,0</b>	<b>-72,7</b>	<b>-26,9</b>
. Maquinaria y Equipo	0,1	0,0	0,4	1,2	-100,0	-100,0	173,3
. Materiales de Construcción	0,1	0,1	1,4	0,4	-19,0	-56,3	-71,1
. Otros 2/	0,1	0,0	0,7	0,2	-100,0	-100,0	-67,0
<b>Total</b>	<b>20,2</b>	<b>21,7</b>	<b>194,9</b>	<b>111,5</b>	<b>7,4</b>	<b>-42,6</b>	<b>-42,8</b>

1/ Otros: Utensilios Domésticos y Electrodom. y Veh. Uso Part.

2/ Otros: Partes y Piezas y Herramientas

FUENTE: SUNAT. [www.sunat.gob.pe](http://www.sunat.gob.pe)

## IV. CRÉDITO Y DEPÓSITOS<sup>2</sup>

### 6. Crédito

- El crédito registró una disminución de 0,1 por ciento interanual en junio, la cual significó un ritmo de crecimiento menor al registrado en similar mes de 2014 (12,2 por ciento).
- Según tipo de moneda, el 94,2 por ciento del crédito total fue otorgado en moneda nacional (S/. 2 689 millones), manteniéndose sin variación respecto al mes anterior, pero aumentó en 1,5 por ciento interanual. Mientras que, el crédito otorgado en moneda extranjera (US\$ 55 millones) disminuyó 3,0 por ciento en el mes, y mostró una caída de 21,1 por ciento a 12 meses.

**CUADRO N° 10  
PUNO: CRÉDITOS**

	Saldos en millones de nuevos soles		Tasa de crecimiento (%)	
	May-15	Jun-15	Mes	12 Meses
	<b>Banco de la Nación</b>	<b>121</b>	<b>121</b>	<b>0,0</b>
<b>Agrobanco</b>	<b>46</b>	<b>44</b>	<b>-3,8</b>	<b>-1,5</b>
<b>Banca Múltiple</b>	<b>1 443</b>	<b>1 453</b>	<b>0,7</b>	<b>34,6</b>
<b>Instituciones No Bancarias</b>	<b>1 249</b>	<b>1 236</b>	<b>-1,0</b>	<b>-24,0</b>
Financieras	186	183	-1,7	-66,8
Cajas Municipales	801	799	-0,2	0,0
Cajas Rurales	145	143	-1,5	0,5
Edpymes	117	112	-4,7	-16,0
<b>TOTAL</b>	<b>2 859</b>	<b>2 854</b>	<b>-0,2</b>	<b>-0,1</b>
<b>Empresas</b>	<b>2 037</b>	<b>2 017</b>	<b>-1,0</b>	<b>-3,2</b>
<b>Personas</b>	<b>822</b>	<b>837</b>	<b>1,8</b>	<b>8,2</b>
Consumo	730	744	1,8	7,4
Hipotecario	92	93	1,3	15,3
MN	2 689	2 689	0,0	1,5
ME	170	165	-3,0	-21,1
ME (Mill. US\$)	57	55	-3,0	-21,1

Fuente: SBS y AFP.

Elaboración: BCRP, Sucursal Puno. Departamento de Estudios Económicos.

- Por tipo de institución, el crédito otorgado por las instituciones no bancarias, que concentran el 43,3 por ciento del crédito total, mostró una disminución de 24,0 por ciento interanual y fue reflejo, principalmente, de los menores créditos otorgados por las financieras (-66,8 por ciento) y las Edpymes (-16,0 por ciento); atenuada por el crecimiento de los créditos otorgados por las cajas rurales (0,5 por ciento). Mientras, la banca múltiple, que concentra el 50,9 por ciento de crédito total, creció en 34,6 por ciento interanual; y los créditos otorgados por el Banco de la Nación aumentaron en 12,4 por ciento. Pero Agrobanco mostró una disminución de 1,5 por ciento interanual.

**GRÁFICO N° 5**  
**PUNO: VARIACIÓN PORCENTUAL DE LOS CRÉDITOS**  
 (Respecto a similar mes del año anterior)

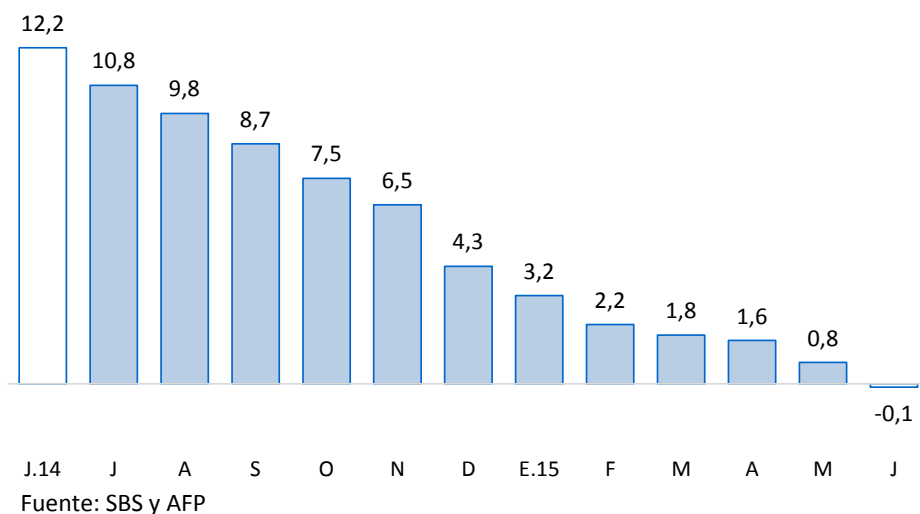

- En cuanto al tipo de crédito, el financiamiento a personas aumentó 8,2 por ciento interanual, debido al crecimiento del crédito hipotecario y de consumo (15,3 y 7,4 por ciento, respectivamente). Mientras, el financiamiento a empresas, registró una disminución de 3,2 por ciento interanual.

**GRÁFICO N° 6**  
**PUNO: VARIACIÓN PORCENTUAL DEL TIPO DE CRÉDITO**  
 (Respecto a similar mes del año anterior)

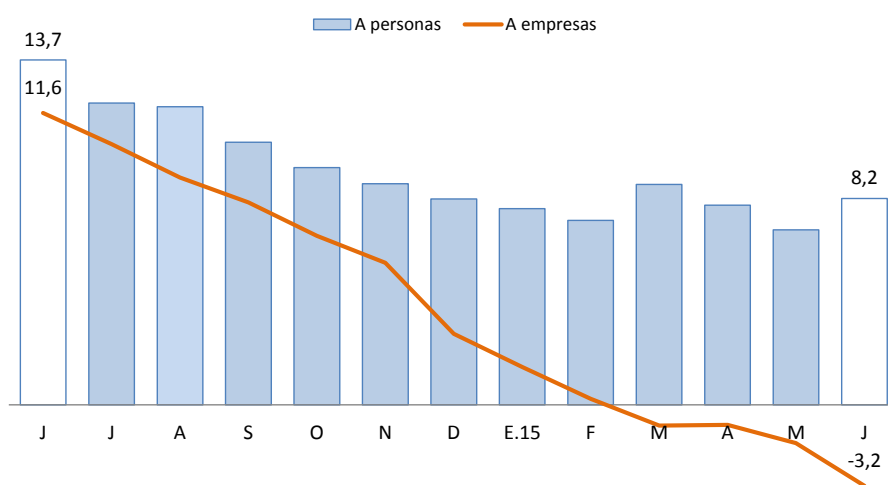

- La tasa de morosidad registrada en mayo fue de 7,5 por ciento, 1,7 puntos porcentuales más respecto al mismo mes de 2014. La morosidad en la banca múltiple fue de 5,9 por ciento, Agrobanco 3,8 por ciento, y el Banco de la Nación registro morosidad de 0,9 por ciento. Así mismo, las instituciones no bancarias tuvieron las siguientes tasas de morosidad: cajas municipales 10,8 por ciento, Edpymes 9,9 por ciento, financieras 8,8 por ciento, y cajas rurales 7,4 por ciento.

**GRÁFICO N° 7**  
**PUNO: TASA DE MOROSIDAD**  
(Porcentaje)

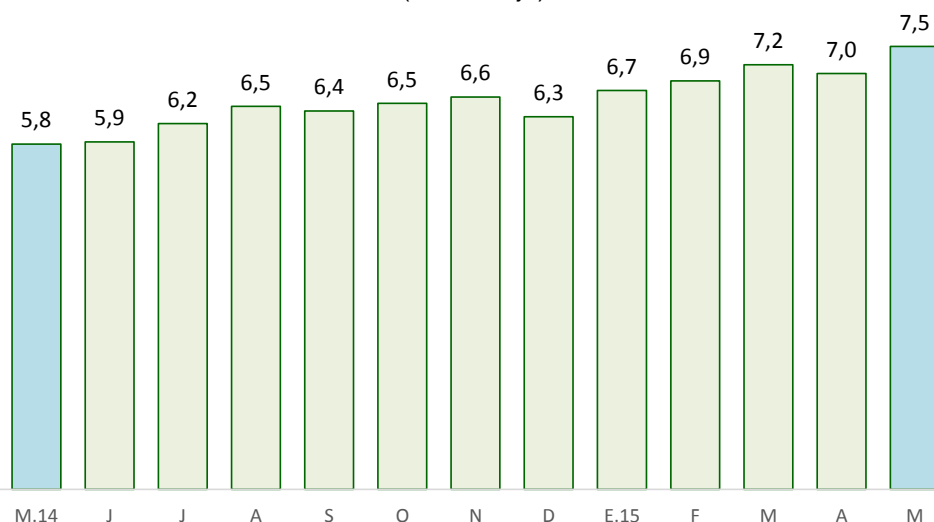

Fuente: SBS y AFP

## 7. Depósitos

- En junio, los depósitos aumentaron 8,5 por ciento interanual, el cual significó un ritmo de crecimiento mayor al registrado en similar mes de 2014 (6,4 por ciento).
- Por tipo de moneda, los depósitos en soles (S/. 1 091 millones), que representan el 84,2 por ciento de los depósitos totales, aumentaron en 3,5 por ciento en el mes, y en 7,9 por ciento a 12 meses. Mientras, los depósitos en moneda extranjera (US\$ 68 millones) disminuyeron en 12,6 por ciento respecto al mes anterior, pero crecieron en 11,9 por ciento interanual. La tasa de dolarización de los depósitos en junio fue de 15,8 por ciento, superior en 0,5 puntos porcentuales frente a la tasa registrada en similar mes del pasado año (15,3 por ciento).

**CUADRO N° 11**  
**PUNO: DEPÓSITOS**

	Saldos en millones de nuevos soles		Tasa de crecimiento (%)	
	May-15	Jun-15	Mes	12 Meses
<b>Banco de la Nación</b>	<b>303</b>	<b>321</b>	<b>6,2</b>	<b>5,1</b>
<b>Banca Múltiple</b>	<b>658</b>	<b>646</b>	<b>-1,9</b>	<b>11,1</b>
<b>Instituciones No Bancarias</b>	<b>327</b>	<b>328</b>	<b>0,1</b>	<b>7,0</b>
Financieras	7	7	2,0	-8,1
Cajas Municipales	191	189	-1,0	1,9
Cajas Rurales	129	132	1,8	16,4
<b>TOTAL</b>	<b>1 288</b>	<b>1 295</b>	<b>0,5</b>	<b>8,5</b>
Vista	352	357	1,4	4,7
Ahorro	498	512	3,0	20,7
A plazo	438	425	-2,9	-0,6
MN	1 055	1 091	3,5	7,9
ME	233	204	-12,6	11,9
ME (Mill. US\$)	78	68	-12,6	11,9

Fuente: SBS y AFP.

Elaboración: BCRP, Sucursal Puno. Departamento de Estudios Económicos.

- Según tipo de depósito, los depósitos de ahorros, que concentran el 39,6 por ciento de los depósitos totales, mostraron un incremento interanual de 20,7 por ciento; asimismo, los depósitos a la vista crecieron en 4,7 por ciento. Mientras que los depósitos a plazo disminuyeron en 0,6 por ciento.
- Por tipo de instituciones, los depósitos en la banca múltiple, que concentran el 49,9 por ciento de los depósitos totales, aumentaron en 11,1 por ciento interanual. En tanto, los depósitos en instituciones no bancarias se incrementaron en 7,0 por ciento; esta variación reflejó, principalmente, el crecimiento de depósitos en las cajas rurales (16,4 por ciento) y cajas municipales (1,9 por ciento), siendo atenuados por una disminución de depósitos en instituciones financieras (-8,1 por ciento). Además, los depósitos en el Banco de la Nación aumentaron en 5,1 por ciento interanual.

**GRÁFICO N° 8**  
**PUNO: VARIACIÓN PORCENTUAL DE LOS DEPÓSITOS**  
 (Respecto a similar mes del año anterior)

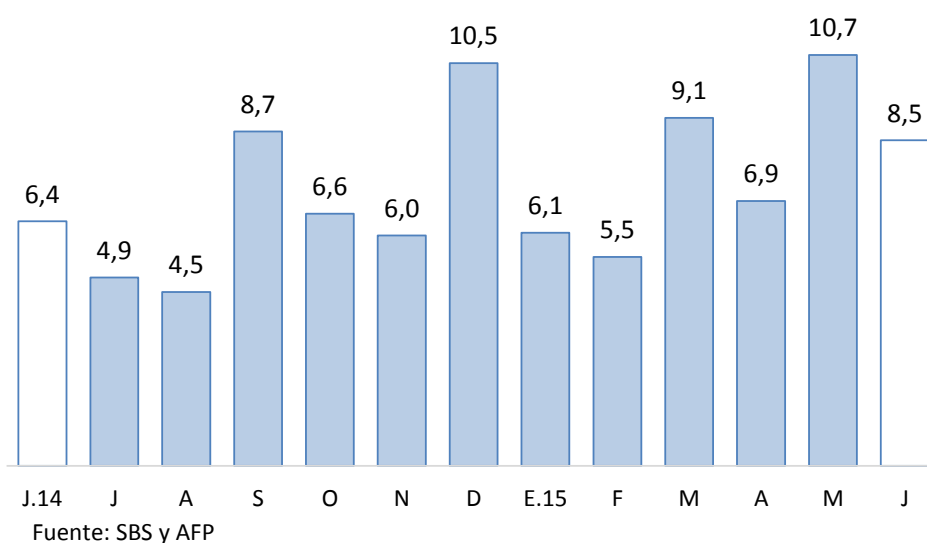



## V. EJECUCIÓN DE PRESUPUESTO PÚBLICO

### 8. Ingresos del Gobierno Nacional

- El ingreso del Gobierno Nacional en el departamento de Puno, durante junio, disminuyó en 12,7 por ciento, interanual en términos reales; debido a disminuciones en los ingresos tributarios (-14,2 por ciento); atenuada por el crecimiento de los ingresos no tributarios (18,3 por ciento). Los ingresos tributarios representan el 93,5 por ciento del total de ingresos recaudados, y los no tributarios el 6,5 por ciento restante.

**CUADRO N° 12**  
**PUNO: INGRESOS DEL GOBIERNO NACIONAL 1/ 2/**  
(En millones de Nuevos Soles)

RUBROS	JUNIO			ENERO-JUNIO		
	2014	2015	Var % real	2014	2015	Var % real
<b>I. INGRESOS TRIBUTARIOS</b>	<b>35,5</b>	<b>31,6</b>	<b>-14,2</b>	<b>235,2</b>	<b>200,6</b>	<b>-14,0</b>
<b>1. Impuesto a la renta</b>	<b>10,5</b>	<b>12,0</b>	<b>10,6</b>	<b>80,0</b>	<b>88,4</b>	<b>9,7</b>
Personas naturales	2,4	2,6	4,4	17,1	17,2	5,6
Personas jurídicas	7,2	8,9	18,9	47,3	60,3	26,4
Regularización	0,9	0,5	-42,7	15,7	10,9	-36,3
<b>2. Impuestos a la Importación</b>	<b>0,2</b>	<b>0,0</b>	<b>-77,1</b>	<b>0,7</b>	<b>0,3</b>	<b>-77,7</b>
<b>3. Impuestos a la Prod. y consumo</b>	<b>23,2</b>	<b>18,0</b>	<b>-25,0</b>	<b>136,6</b>	<b>103,5</b>	<b>-24,0</b>
Impuesto General a las Ventas	23,1	17,9	-25,2	134,9	102,0	-24,2
Interno	7,5	5,9	-24,5	47,2	41,3	-9,4
Importaciones	15,6	12,0	-25,5	87,6	60,6	-32,1
Impuesto Selectivo al Consumo 2/	0,1	0,1	52,5	1,8	1,6	-14,0
<b>4. Otros ingresos</b>	<b>1,6</b>	<b>1,5</b>	<b>-13,8</b>	<b>17,7</b>	<b>8,4</b>	<b>-40,5</b>
<b>II. INGRESOS NO TRIBUTARIOS</b>	<b>1,8</b>	<b>2,2</b>	<b>18,3</b>	<b>9,5</b>	<b>10,9</b>	<b>4,5</b>
<b>TOTAL</b>	<b>37,3</b>	<b>33,8</b>	<b>-12,7</b>	<b>244,6</b>	<b>211,6</b>	<b>-13,2</b>

1/ Información actualizada al 30 de junio de 2015.

2/ Incluye el Impuesto Selectivo al Consumo interno y de importaciones.

Fuente: SUNAT.

Elaboración: BCRP, Sucursal Puno, Departamento de Estudios Económicos.

### 9. Gasto no financiero del Gobierno General

- El gasto no financiero en el departamento de Puno, durante junio, presentó una disminución de 4,7 por ciento, interanual en términos reales; debido al menor gasto del Gobierno Nacional (-11,2 por ciento), especialmente de los gastos de capital (-49,1 por ciento); de los Gobiernos Locales (-3,9 por ciento), en especial de los gastos de capital (-11,0 por ciento); atenuado por mayores gastos del Gobierno Regional (3,8 por ciento), principalmente de los gastos corrientes (10,6 por ciento).

**CUADRO N° 13**  
**PUNO: GASTO NO FINANCIERO 1/**  
(Millones de nuevos soles)

RUBROS	JUNIO			ENERO-JUNIO		
	2014	2015	Var. % real	2014	2015	Var. % real
Gobierno Nacional	131,6	121,0	-11,2	784,9	772,6	-4,5
Gobierno Regional	94,3	101,4	3,8	542,1	522,5	-6,6
Gobiernos Locales	64,0	63,7	-3,9	362,8	275,7	-26,3
<b>Total</b>	<b>289,9</b>	<b>286,1</b>	<b>-4,7</b>	<b>1 689,8</b>	<b>1 570,8</b>	<b>-9,9</b>
Corriente	186,3	212,6	10,2	1 027,9	1 125,1	6,1
Capital	103,6	73,5	-31,5	662,0	445,7	-34,7
Inversión Pública	97,3	71,7	-28,9	647,0	420,0	-37,0

1/ Información del gasto devengado registrado al 30 de junio de 2015.

Fuente: MEF (Consulta Amigable).

Elaboración: BCRP, Sucursal Puno, Departamento de Estudios Económicos.

- En tanto, el gasto corriente no financiero se incrementó en 10,2 por ciento; mientras el gasto de capital se redujo en 31,5 por ciento, debido a la disminución de la inversión pública (-28,9 por ciento).

### 9.1 Gasto corriente no financiero

- El gasto corriente no financiero presentó un crecimiento de 10,2 por ciento interanual en términos reales, debido al mayor gasto del Gobierno Nacional (11,0 por ciento), Gobierno Regional (10,6 por ciento) y de los Gobiernos Locales (6,6 por ciento). En el **Gobierno Nacional** fue importante el crecimiento, respecto al año anterior, de gastos en personal y obligaciones sociales (18,3 por ciento) y otros gastos corrientes (16,8 por ciento); atenuado por disminuciones de gastos en bienes y servicios (-0,9 por ciento). Así mismo, en el **Gobierno Regional** fueron importantes los crecimientos, respecto al año anterior, de gastos en bienes y servicios (48,4 por ciento) y gastos en personal y obligaciones sociales (5,0 por ciento); atenuados por menores gastos en pensiones y otras prestaciones sociales (-0,5 por ciento). Y en los **Gobiernos Locales** destacó el incremento, respecto al año anterior, de gastos en pensiones y otras prestaciones sociales (13,3 por ciento), gastos en personal y obligaciones sociales (11,6 por ciento), y gastos en bienes y servicios (4,4 por ciento).

**CUADRO N° 14**  
**PUNO: GASTO CORRIENTE NO FINANCIERO 1/ 2/**  
(Millones de Nuevos Soles)

RUBROS	JUNIO			ENERO-JUNIO		
	2014	2015	Var % real	2014	2015	Var % real
- Gobierno Nacional	83,0	95,4	11,0	449,0	513,8	10,9
- Gobierno Regional	77,3	88,5	10,6	436,4	478,7	6,3
- Gobiernos Locales	26,0	28,7	6,6	142,4	132,6	-9,8
<b>TOTAL</b>	<b>186,3</b>	<b>212,6</b>	<b>10,2</b>	<b>1 027,9</b>	<b>1 125,1</b>	<b>6,1</b>

1/ Información del gasto devengado registrado al 30 de junio de 2015.

2/ Comprende el total de gasto corriente.

Fuente: MEF (Consulta Amigable).

Elaboración: BCRP, Sucursal Puno, Departamento de Estudios Económicos.

- En los seis primeros meses del año, el gasto corriente no financiero se incrementó en 6,1 por ciento en términos reales, debido al crecimiento del gasto del Gobierno Nacional (10,9 por ciento) y Gobierno Regional (6,3 por ciento), atenuado por menores gastos de los Gobiernos Locales (-9,8 por ciento).

### 9.2 Inversión pública

- La inversión pública en Puno, correspondiente a los tres niveles de gobierno, totalizó en junio en S/. 71,7 millones; 28,9 por ciento menor, en términos reales, respecto a similar mes del año pasado. La inversión disminuyó en el Gobierno Nacional (-45,9 por ciento), Gobierno Regional (-26,8 por ciento) y en los Gobiernos Locales (-9,5 por ciento).

**CUADRO N° 15**  
**PUNO: INVERSIÓN PÚBLICA 1/ 2/**  
(En millones de Nuevos Soles)

RUBROS	JUNIO			ENERO-JUNIO		
	2014	2015	Var % real	2014	2015	Var % real
- Gobierno Nacional	43,7	24,5	-45,9	325,8	238,2	-29,1
- Gobierno Regional	17,0	12,9	-26,8	105,6	43,8	-60,0
- Gobiernos Locales	36,6	34,3	-9,5	215,5	138,1	-37,8
<b>TOTAL</b>	<b>97,3</b>	<b>71,7</b>	<b>-28,9</b>	<b>647,0</b>	<b>420,0</b>	<b>-37,0</b>

1/ Información del gasto devengado registrado al 30 de junio de 2015.

2/ Comprende la adquisición de activos no financieros.

Fuente: MEF (Consulta Amigable).

Elaboración: BCRP, Sucursal Puno, Departamento de Estudios Económicos.

- Durante los seis primeros meses del año, la inversión pública acumuló un total de S/. 420,0 millones, 37,0 por ciento menor respecto a similar periodo del pasado año. Las inversiones en el Gobierno Regional, disminuyeron en 60,0 por ciento, resultado de menores inversiones en los sectores de Transporte, Educación y Agropecuaria, entre otros. Así mismo, la inversión en los Gobiernos Locales disminuyó en 37,8 por ciento, debido a menores inversiones en el sector de Saneamiento, Transporte, y Planeamiento, gestión y reserva de contingencia, entre otros. Y la inversión en el Gobierno Nacional, disminuyó en 29,1 por ciento, por menores inversiones en los rubros de Transporte, Educación, y Salud, entre otros.

**GRAFICO N° 9**  
**PUNO: VARIACIÓN PORCENTUAL REAL DE INVERSIÓN PÚBLICA**  
 (Respecto a similar mes del año anterior)

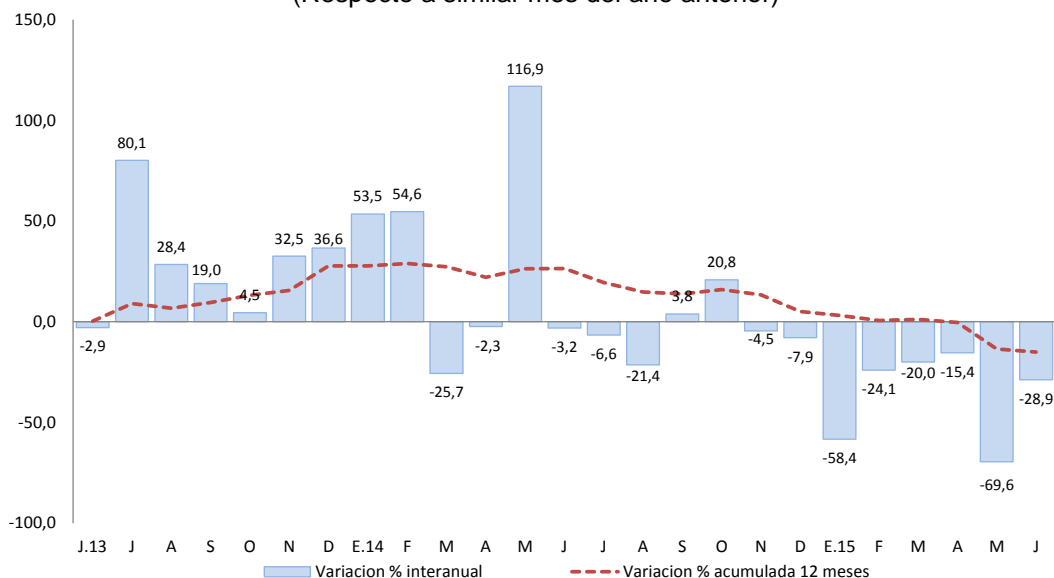

Fuente: MEF (Consulta Amigable).  
 Elaboración: BCRP Sucursal Puno, Dpto. de Estudios Económicos.

- Entre los principales proyectos que viene ejecutando el Gobierno Nacional, destacan; las “Concesiones viales” por un valor de s/. 8,9 millones; siguiéndole, los “Pasos de frontera Desaguadero (Perú – Bolivia)” por un valor de s/. 4,9 millones, y el “Mejoramiento y ampliación del servicio de agua para el sistema de riego canal N en los sectores de Corani, Aquesaya, Incalarka, Challapata y Melgar de los distritos de Cupi y Umachiri, provincia de Melgar, región Puno” por un monto de S/. 2,1 millones.
- El Gobierno Regional ha desembolsado un monto de S/. 1,4 millones para el proyecto de “Optimizar la capacidad de respuesta en el hospital San Juan de Dios de Ayaviri, Puno, cabecera de red”; S/. 1,1 millones en la “Construcción y mejoramiento de la carretera desvío Vilquechico - Cojata - Sina - Yanahuaya”; y S/. 0,78 de millón en el “Mejoramiento de la carretera Macusani - Abra Susuya, distrito de Macusani, provincia de Carabaya - Puno”.
- Por su parte, los Gobiernos Locales vienen ejecutando los proyectos: “Fortalecimiento de la capacidad operativa de la Municipalidad del distrito de Desaguadero - Chucuito - Puno” (S/. 1,6 millones); “Mejoramiento de la capacidad resolutoria del centro de salud de José Domingo Choquehuanca, distrito de José Domingo Choquehuanca - Azángaro - Puno” (S/. 0,79 de millón); y el “Mejoramiento de la competitividad productiva organizacional y comercial de los productores de café del distrito de San Juan del Oro - Sandia – Puno (S/. 0,56 de millón).



## VI. ANEXOS



ANEXO 1

PUNO: PRODUCCION AGROPECUARIA 1/  
(TM)

PRINCIPALES PRODUCTOS	2014							2015						PRINCIPALES PRODUCTOS
	JUN	JUL	AGO	SET	OCT	NOV	DIC	ENE	FEB	MAR	ABR	MAY	JUN	
<b>AGRICOLA</b>														<b>AGRICOLA</b>
Quinoa	0	0	0	0	0	0	0	0	0	259	0	10 438	0	Quinoa
Cañihua	0	0	0	0	0	0	0	0	0	267	2 894	1 243	0	Cañihua
Cebada Grano	124	0	0	0	0	0	0	0	0	141	11 707	18 318	404	Cebada Grano
Trigo	12	0	0	0	0	0	0	0	0	0	412	1 208	52	Trigo
Centeno Grano	0	0	0	0	0	0	0	0	0	0	0	0	75	Centeno Grano
Avena Grano	230	0	0	0	0	0	0	0	0	0	2 226	4 064	641	Avena Grano
Maiz Amiláceo	29	0	0	0	0	0	0	0	0	0	2 547	2 677	483	Maiz Amiláceo
Maiz Amarillo Duro	89	0	0	0	0	0	0	0	0	269	2 291	1 422	20	Maiz Amarillo Duro
Arroz	0	0	0	0	0	0	0	0	0	0	148	315	0	Arroz
Papa	6 477	0	0	0	0	6 092	18 705	0	3 586	48 828	360 151	275 574	5 363	Papa
Oca	87	0	0	0	0	0	0	0	0	144	16 862	14 103	1 152	Oca
Olluco	0	0	0	0	0	0	0	0	0	87	6 848	9 952	482	Olluco
Mashua	0	0	0	0	0	0	0	0	0	58	3 165	3 304	407	Mashua
Yuca	9 357	0	0	0	0	0	0	0	0	0	1 236	7 808	11 680	Yuca
Tarhui	103	0	0	0	0	0	0	0	0	0	0	1 358	418	Tarhui
Haba	64	0	0	0	0	0	9	476	713	1 349	5 504	7 381	238	Haba
Arveja	0	0	0	0	0	0	0	0	0	0	195	907	13	Arveja
Cebolla	589	0	0	0	0	0	0	260	890	2 211	2 666	2 450	0	Cebolla
Avena Forrajera	12 250	0	0	0	0	0	0	0	0	21 657	816 091	701 548	11 904	Avena Forrajera
Cebada Forrajera	32	0	0	0	0	0	0	0	0	3 951	181 018	215 412	880	Cebada Forrajera
Plátano	930	886	893	887	1 085	1 064	768	906	873	1 013	994	949	932	Plátano
Naranja	8 202	6 170	3 087	950	0	0	0	0	0	125	885	6 155	8 405	Naranja
Café	1 802	487	50	0	0	0	0	0	0	35	395	1 826	3 570	Café
Alfalfa	50 151	0	0	0	0	540	30 912	43 563	77 209	235 510	251 716	121 336	50 411	Alfalfa
Otros Pastos Cultivados	8 994	0	0	0	0	0	9 943	6 173	12 978	32 804	47 922	28 347	8 989	Otros Pastos Cultivados
<b>PECUARIA 2/</b>														<b>PECUARIA 2/</b>
Carne de Vacuno	2 314	2 084	1 782	1 624	1 295	1 306	1 208	1 275	1 529	1 673	2 331	2 396	2 354	Carne de Vacuno
Carne de Ovino	1 150	1 185	1 058	931	722	637	530	530	648	712	1 078	1 163	1 161	Carne de Ovino
Carne de Alpaca	685	685	564	456	402	331	214	330	455	462	685	698	685	Carne de Alpaca
Carne de Llama	197	168	143	132	101	82	100	96	120	125	180	207	197	Carne de Llama
Carne de Porcino	296	282	239	225	180	174	155	150	195	194	265	281	302	Carne de Porcino
Carne de Ave	293	283	272	269	254	247	252	247	292	276	276	296	293	Carne de Ave
Leche de Vacuno	8 638	6 743	5 643	4 525	3 666	4 324	5 243	8 720	12 720	13 465	12 915	10 467	8 726	Leche de Vacuno
Lana de Ovino	0	0	0	0	0	722	356	0	1 911	1 807	0	0	0	Lana de Ovino
Fibra de Alpaca	0	0	0	0	0	1 511	302	0	439	469	0	0	0	Fibra de Alpaca
Fibra de Llama	0	0	0	0	0	239	46	0	77	68	0	0	0	Fibra de Llama
Otros pdtos. Pecuarios	1 492	1 477	1 464	1 432	1 141	985	848	831	913	1 138	1 483	1 698	1 537	Otros pdtos. Pecuarios

1/ Cifras preliminares, actualizado al 10-08-2015

2/ Peso neto

FUENTE: Dirección Regional Agraria - Puno



**ANEXO 2**

**PUNO: SUPERFICIE AGRÍCOLA SEMBRADA 1/**

(Hectáreas)

PRINCIPALES CULTIVOS	2014							2015						PRINCIPALES CULTIVOS	
	JUN	JUL	AGO	SET	OCT	NOV	DIC	ENE	FEB	MAR	ABR	MAY	JUN		
Quinua	0	0	214	10 364	22 288	1 774	0	0	0	0	0	0	0	0	Quinua
Cañihua	0	0	0	537	3 593	1 290	118	0	0	0	0	0	0	0	Cañihua
Cebada Grano	0	0	0	1 664	17 868	7 459	100	0	0	0	0	0	0	0	Cebada Grano
Trigo	0	0	0	265	1 154	25	0	0	0	0	0	3	0	0	Trigo
Centeno Grano	0	0	0	0	58	20	0	0	0	0	0	0	0	0	Centeno Grano
Avena Grano	0	0	0	121	4 695	2 233	0	0	0	0	0	0	0	0	Avena Grano
Maiz Amiláceo	0	0	382	2 000	1 112	2	0	0	0	0	0	0	0	0	Maiz Amiláceo
Maiz Amarillo Duro	0	0	623	1 483	262	0	0	0	0	0	0	0	0	0	Maiz Amarillo Duro
Arroz	0	0	0	65	180	10	0	0	0	0	0	0	0	0	Arroz
Papa	900	1 532	3 478	10 080	29 199	13 277	1 404	0	0	0	0	0	0	645	Papa
Oca	0	0	117	1 163	2 423	71	0	0	0	0	0	0	0	0	Oca
Olluco	0	0	147	893	1 320	214	0	0	0	0	0	0	0	0	Olluco
Mashua	0	0	22	338	501	49	0	0	0	0	0	0	0	0	Mashua
Yuca	0	0	740	787	248	140	0	0	0	0	0	0	0	0	Yuca
Tarhui	0	0	0	209	1 111	20	0	0	0	0	0	0	0	0	Tarhui
Haba	0	0	1 192	5 690	3 870	17	0	0	0	0	0	0	0	0	Haba
Arveja	0	0	98	675	348	12	0	0	0	0	0	0	0	0	Arveja
Cebolla	0	0	16	194	169	61	53	0	0	0	0	0	0	0	Cebolla
Avena Forrajera	0	0	0	20	8 416	28 011	23 085	2 680	0	0	0	0	0	0	Avena Forrajera
Cebada Forrajera	0	0	0	23	872	6 143	10 824	1 240	0	0	0	0	0	0	Cebada Forrajera
Plátano	0	0	0	0	10	0	0	0	0	0	0	0	0	0	Plátano
Naranja	0	0	0	0	0	0	0	0	0	0	0	0	0	0	Naranja
Café	0	0	0	0	0	0	0	0	0	0	0	0	0	0	Café
Alfalfa	0	0	0	0	0	0	3 134	2 187	0	0	0	0	0	0	Alfalfa
Otros Pastos Cultivados	0	0	0	0	0	0	342	120	0	0	0	0	0	0	Otros Pastos Cultivados
<b>TOTAL</b>	<b>900</b>	<b>1 532</b>	<b>7 029</b>	<b>36 571</b>	<b>99 697</b>	<b>60 828</b>	<b>39 060</b>	<b>6 227</b>	<b>0</b>	<b>0</b>	<b>0</b>	<b>3</b>	<b>645</b>	<b>TOTAL</b>	

1/ Cifras preliminares. Además, no incluye superficie instalada de cultivos permanentes. Actualizado al 10-08-2015

FUENTE: Dirección Regional Agraria - Puno



**ANEXO 3**

**PUNO: EXTRACCIÓN Y PRODUCCIÓN PESQUERA 1/**  
(T.m.)

	2014							2015						
	JUN	JUL	AGO	SET	OCT	NOV	DIC	ENE	FEB	MAR	ABR	MAY	JUN	
<b>CHD 2/</b>	<b>2 574</b>	<b>2 933</b>	<b>2 798</b>	<b>2 198</b>	<b>1 446</b>	<b>1 764</b>	<b>2 805</b>	<b>1 615</b>	<b>2 386</b>	<b>4 000</b>	<b>2 953</b>	<b>1 699</b>	<b>3 503</b>	<b>CHD 2/</b>
- Boga	0	0	0	0	0	0	0	0	0	0	0	0	0	- Boga
- Carachi	3	3	3	3	18	16	15	14	14	13	14	13	15	- Carachi
- Ispi	1	1	1	1	25	26	26	11	16	17	14	11	6	- Ispi
-Suche	0	0	0	0	0	0	0	0	0	0	0	0	0	-Suche
- Mauri	0	0	0	0	1	0	1	0	1	0	1	0	0	- Mauri
- Pejerrey	9	8	6	5	10	9	6	6	7	7	8	8	9	- Pejerrey
- Trucha Natural	4	4	2	2	10	12	11	6	7	9	10	10	9	- Trucha Natural
- Trucha Crianza	2 558	2 917	2 785	2 186	1 382	1 699	2 746	1 579	2 342	3 955	2 907	1 656	3 464	- Trucha Crianza

1/ Cifras preliminares

2/ Consumo Humano Directo

FUENTE: Ministerio de la Producción - Puno

**ANEXO 4**

**PUNO: PRODUCCIÓN MINERA 1/**  
(Contenido fino)

PRODUCTOS	2014							2015						PRODUCTOS
	JUN	JUL	AGO	SET	OCT	NOV	DIC	ENE	FEB	MAR	ABR	MAY	JUN	
<b>MINERIA METALICA</b>														<b>MINERIA METALICA</b>
Estaño (TMF)	2 044	2 043	1 795	1 901	1 805	2 018	2 396	1 286	1 625	1 665	1 654	1 622	1 679	Estaño (TMF)
Plomo (TMF)	219	114	87	86	140	177	205	275	116	274	319	143	179	Plomo (TMF)
Oro (kgr-f)	413	426	405	413	404	408	422	339	392	392	427	411	427	Oro (kgr-f)
Plata (kg-f)	1 228	1 126	800	752	980	995	1 003	890	391	1 114	758	347	289	Plata (kg-f)
Zinc (TMF)	153	152	111	98	169	223	238	295	115	291	293	111	197	Zinc (TMF)

1/ Cifras preliminarres

FUENTE: Ministerio de Energía y Minas



**ANEXO 5**

**PUNO: PRODUCCIÓN MANUFACTURERA 1/  
(Índice 2007=100)**

PRODUCTOS	2014							2015						PRODUCTOS
	JUN	JUL	AGO	SET	OCT	NOV	DIC	ENE	FEB	MAR	ABR	MAY	JUN	
Bebidas gaseosas	30,4	42,6	45,7	40,3	56,3	51,2	39,0	35,2	31,4	31,2	22,4	28,7	30,0	Bebidas gaseosas
Productos de panadería	171,2	219,0	164,4	227,0	212,6	211,6	173,9	157,1	203,7	333,1	194,7	181,9	249,4	Productos de panadería
Ladrillos	45,2	65,0	58,2	58,1	22,0	60,8	55,8	55,7	39,5	54,5	54,3	61,0	60,8	Ladrillos
Cemento	63,3	55,6	50,9	0,0	0,0	0,0	0,0	0,0	0,0	0,0	0,0	0,0	0,0	Cemento
Cal	269,8	276,2	249,7	261,1	351,0	146,9	135,5	280,3	323,9	238,0	308,1	394,7	456,1	Cal
Prendas de Vestir	388,3	341,0	776,1	240,9	240,0	240,4	8,7	0,0	0,0	0,0	51,1	276,3	383,9	Prendas de Vestir
Muebles	6,7	4,8	7,3	4,8	6,8	5,8	7,1	5,2	4,6	4,6	4,2	5,8	3,3	Muebles
Joyas	0,0	0,0	0,0	0,0	0,0	0,0	0,0	0,0	0,0	0,0	0,0	0,0	0,0	Joyas
<b>TOTAL</b>	<b>158,9</b>	<b>159,2</b>	<b>149,7</b>	<b>126,3</b>	<b>167,2</b>	<b>74,9</b>	<b>66,0</b>	<b>131,3</b>	<b>151,0</b>	<b>113,3</b>	<b>144,2</b>	<b>186,5</b>	<b>216,2</b>	<b>TOTAL</b>

1/ Cifras preliminares

FUENTE: Empresas manufactureras respectivas





**ANEXO 6**

**PUNO: PRODUCCIÓN MANUFACTURERA 1/  
( Variación porcentual)**

PRODUCTOS	2014							2015						PRODUCTOS
	JUN	JUL	AGO	SET	OCT	NOV	DIC	ENE	FEB	MAR	ABR	MAY	JUN	
Bebidas gaseosas	-34,5	-9,8	-6,3	-21,1	4,0	-5,3	-27,2	-15,2	-7,4	-23,5	-35,6	-35,2	-1,5	Bebidas gaseosas
Productos de panadería	-11,1	24,5	-22,6	33,4	4,7	15,7	-3,4	-2,8	48,9	71,4	20,3	-3,1	45,7	Productos de panadería
Ladrillos	29,4	-14,7	71,3	87,9	-63,1	4,9	-5,2	-18,0	15,4	20,2	56,8	-6,2	34,4	Ladrillos
Cemento	-34,1	-57,9	-67,9	-100,0	-100,0	-100,0	-100,0	-100,0	-100,0	-100,0	-100,0	-100,0	-100,0	Cemento
Cal	60,0	57,7	44,7	92,4	102,5	41,6	-11,9	114,8	110,0	36,0	16,9	52,1	69,1	Cal
Prendas de Vestir	-30,8	-45,0	-3,7	-22,1	2 034,5	-	-	-	-	-100,0	-90,7	-49,8	-1,1	Prendas de Vestir
Muebles	24,7	-4,8	17,4	-24,7	8,0	-5,5	-36,3	-45,5	-71,6	-5,8	23,5	-31,5	-50,4	Muebles
Joyas	-	-	-	-	-	-	-	-	-	-	-	-	-	Joyas
<b>TOTAL</b>	<b>21,9</b>	<b>5,7</b>	<b>-8,1</b>	<b>-12,2</b>	<b>4,2</b>	<b>-41,0</b>	<b>-55,8</b>	<b>0,2</b>	<b>17,0</b>	<b>-14,9</b>	<b>-13,3</b>	<b>20,6</b>	<b>36,0</b>	<b>TOTAL</b>

1/ Cifras preliminares

FUENTE: Empresas manufactureras respectivas



**ANEXO 7**

**PUNO: ARRIBO DE TURISTAS, SEGÚN NACIONALIDAD  
(Número de Personas)**

	2014							2015						
	JUN	JUL	AGO	SET	OCT	NOV	DIC	ENE	FEB	MAR	ABR	MAY	JUN	
<b>PERU</b>	<b>32 449</b>	<b>38 975</b>	<b>44 070</b>	<b>37 420</b>	<b>39 273</b>	<b>39 269</b>	<b>38 415</b>	<b>42 201</b>	<b>52 313</b>	<b>39 335</b>	<b>41 181</b>	<b>41 528</b>	<b>42 038</b>	<b>PERU</b>
<b>NORTE AMERICA</b>	<b>6 308</b>	<b>7 267</b>	<b>4 953</b>	<b>6 525</b>	<b>6 089</b>	<b>4 712</b>	<b>4 738</b>	<b>3 332</b>	<b>2 734</b>	<b>3 734</b>	<b>5 157</b>	<b>6 195</b>	<b>6 546</b>	<b>NORTE AMERICA</b>
EE.UU.	4 764	4 834	3 442	4 145	4 035	3 545	2 944	2 188	1 851	2 847	3 461	4 762	5 184	EE.UU.
Canada	1 544	2 433	1 511	2 380	2 054	1 167	1 794	1 144	883	887	1 696	1 433	1 362	Canada
<b>CENTRO AMERICA</b>	<b>231</b>	<b>519</b>	<b>593</b>	<b>456</b>	<b>438</b>	<b>284</b>	<b>564</b>	<b>524</b>	<b>212</b>	<b>408</b>	<b>704</b>	<b>523</b>	<b>595</b>	<b>CENTRO AMERICA</b>
Mexico	189	464	481	429	355	265	512	401	142	273	456	361	538	Mexico
Otros paises	42	55	112	27	83	19	52	123	70	135	248	162	57	Otros paises
<b>SUD AMERICA</b>	<b>2 927</b>	<b>4 605</b>	<b>4 678</b>	<b>4 649</b>	<b>4 437</b>	<b>3 677</b>	<b>2 549</b>	<b>6 445</b>	<b>3 892</b>	<b>3 567</b>	<b>4 141</b>	<b>3 295</b>	<b>4 473</b>	<b>SUD AMERICA</b>
Argentina	581	1 403	926	1 367	1 056	545	210	1 473	561	903	989	1 027	856	Argentina
Bolivia	621	551	814	534	429	432	557	604	519	399	419	504	565	Bolivia
Brasil	655	1 443	1 889	1 908	1 988	2 033	665	2 669	1 478	1 134	1 697	1 102	1 611	Brasil
Chile	177	456	295	252	394	106	132	524	968	654	502	168	160	Chile
Colombia	772	668	600	486	485	477	872	1 070	285	383	446	408	1 019	Colombia
Ecuador	98	73	131	79	63	60	98	77	74	85	77	50	238	Ecuador
Venezuela	23	11	23	23	22	24	15	28	7	9	11	36	24	Venezuela
<b>EUROPA</b>	<b>12 936</b>	<b>14 990</b>	<b>19 342</b>	<b>15 411</b>	<b>18 478</b>	<b>14 478</b>	<b>7 298</b>	<b>7 324</b>	<b>6 946</b>	<b>10 570</b>	<b>13 309</b>	<b>12 652</b>	<b>11 686</b>	<b>EUROPA</b>
Inglaterra	2 747	2 782	2 788	3 003	2 641	1 525	965	1 529	1 307	1 527	2 557	3 148	2 434	Inglaterra
Alemania	1 928	2 003	3 259	2 598	2 952	2 199	748	1 400	1 416	2 263	2 426	1 661	1 890	Alemania
España	775	1 393	2 539	1 396	1 549	977	583	459	408	553	727	719	839	España
Francia	3 610	3 150	3 874	3 302	4 993	3 893	1 487	1 378	1 597	2 068	3 624	3 777	2 828	Francia
Italia	1 348	704	3 074	872	1 373	1 339	1 658	486	308	1 552	542	660	803	Italia
Otros Paises	2 528	4 958	3 808	4 240	4 970	4 545	1 857	2 072	1 910	2 607	3 433	2 687	2 892	Otros Paises
<b>ASIA</b>	<b>1 209</b>	<b>1 120</b>	<b>1 692</b>	<b>1 480</b>	<b>1 252</b>	<b>1 044</b>	<b>1 088</b>	<b>1 786</b>	<b>1 583</b>	<b>1 993</b>	<b>1 277</b>	<b>1 209</b>	<b>1 339</b>	<b>ASIA</b>
Japon	554	432	675	762	480	278	397	591	857	776	284	370	456	Japon
Korea	73	65	96	112	77	53	148	400	187	436	91	119	145	Korea
Otros Paises	582	623	921	606	695	713	543	795	539	781	902	720	738	Otros Paises
<b>AFRICA</b>	<b>12</b>	<b>19</b>	<b>39</b>	<b>59</b>	<b>24</b>	<b>78</b>	<b>53</b>	<b>16</b>	<b>11</b>	<b>29</b>	<b>53</b>	<b>58</b>	<b>11</b>	<b>AFRICA</b>
<b>OTROS</b>	<b>2 944</b>	<b>2 482</b>	<b>2 093</b>	<b>2 698</b>	<b>3 568</b>	<b>2 590</b>	<b>2 027</b>	<b>1 987</b>	<b>1 101</b>	<b>2 608</b>	<b>2 558</b>	<b>3 107</b>	<b>2 221</b>	<b>OTROS</b>
TOTAL NACIONALES	32 449	38 975	44 070	37 420	39 273	39 269	38 415	42 201	52 313	39 335	41 181	41 528	42 038	TOTAL NACIONALES
TOTAL EXTRANJEROS	26 567	31 002	33 390	31 278	34 286	26 863	18 317	21 414	16 479	22 909	27 199	27 039	26 871	TOTAL EXTRANJEROS
<b>TOTAL GENERAL</b>	<b>59 016</b>	<b>69 977</b>	<b>77 460</b>	<b>68 698</b>	<b>73 559</b>	<b>66 132</b>	<b>56 732</b>	<b>63 615</b>	<b>68 792</b>	<b>62 244</b>	<b>68 380</b>	<b>68 567</b>	<b>68 909</b>	<b>TOTAL GENERAL</b>

FUENTE : Página w eb MINCETUR



ANEXO 8

**PUNO: EXPORTACIONES (FOB), SEGÚN GRUPO DE PRODUCTOS**

(Millones de US\$)

RUBROS	2014							2015						RUBROS
	Jun	Jul	Ago	Set	Oct	Nov	Dic	Ene	Feb	Mar	Abr	May	Jun	
<b>1. PROD. TRADICIONALES</b>	<b>82,1</b>	<b>85,6</b>	<b>78,4</b>	<b>83,4</b>	<b>66,0</b>	<b>31,3</b>	<b>75,4</b>	<b>112,0</b>	<b>73,3</b>	<b>82,6</b>	<b>94,5</b>	<b>75,5</b>	<b>120,2</b>	<b>1. PROD. TRADICIONALES</b>
. Agropecuarios	0,3	0,2	0,2	0,2	0,2	0,3	0,1	0,0	0,0	0,0	0,0	0,0	0,0	. Agropecuarios
. Mineros 1/	81,8	85,4	78,2	83,1	65,8	31,0	75,3	112,0	73,3	82,6	94,5	75,5	120,2	. Mineros 1/
<b>2. PROD. NO TRADICIONALES</b>	<b>1,1</b>	<b>0,9</b>	<b>2,0</b>	<b>0,8</b>	<b>0,8</b>	<b>1,0</b>	<b>1,2</b>	<b>0,9</b>	<b>0,6</b>	<b>1,6</b>	<b>1,5</b>	<b>1,7</b>	<b>1,9</b>	<b>2. PROD. NO TRADICIONALES</b>
. Agropecuarios	0,7	0,6	0,9	0,7	0,3	0,4	0,7	0,2	0,1	0,6	0,1	0,3	0,3	. Agropecuarios
. Pesqueros	0,3	0,2	0,1	0,0	0,3	0,2	0,3	0,4	0,2	0,2	0,5	0,3	0,5	. Pesqueros
. Textiles	0,1	0,0	0,4	0,1	0,1	0,4	0,1	0,3	0,2	0,6	0,4	0,5	0,8	. Textiles
. Resto de no tradicionales 2/	0,0	0,0	0,5	0,1	0,0	0,0	0,1	0,0	0,1	0,2	0,5	0,7	0,4	. Resto de no tradicionales 2/
<b>3. TOTAL</b>	<b>83,2</b>	<b>86,5</b>	<b>80,4</b>	<b>84,2</b>	<b>66,8</b>	<b>32,3</b>	<b>76,6</b>	<b>112,9</b>	<b>73,9</b>	<b>84,2</b>	<b>96,1</b>	<b>77,2</b>	<b>122,2</b>	<b>3. TOTAL</b>

1/ Productos de maderas, papeles, químicos, minería no metálica, sidero metalúrgicos y joyería, metal mecánico, sombreros de punto, bisutería, juguetes, fundas, instrumentos musicales, productos de hierro laminados, pieles y sus manufacturas.

FUENTE: SUNAT. [www.sunat.gob.pe](http://www.sunat.gob.pe)

ELABORACIÓN: BCRP Sucursal Puno, Dpto. de Estudios Económicos.

## ANEXO 9

## PUNO: EXPORTACIONES DE PRODUCTOS TRADICIONALES

(Millones de US\$)

TIPO	2014							2015						TIPO
	Jun	Jul	Ago	Set	Oct	Nov	Dic	Ene	Feb	Mar	Abr	May	Jun	
<b>AGROPECUARIOS</b>	<b>0,3</b>	<b>0,2</b>	<b>0,2</b>	<b>0,2</b>	<b>0,2</b>	<b>0,3</b>	<b>0,1</b>	<b>0,0</b>	<b>0,0</b>	<b>0,0</b>	<b>0,0</b>	<b>0,0</b>	<b>0,0</b>	<b>AGROPECUARIOS</b>
Café														Café
Volumen (TM)	0,0	0,0	0,0	0,0	0,0	0,1	0,0	0,0	0,0	0,0	0,0	0,0	0,0	Volumen (TM)
Valor (Mill. US\$)	0,0	0,0	0,0	0,1	0,1	0,3	0,0	0,0	0,0	0,0	0,0	0,0	0,0	Valor (Mill. US\$)
Lana sin cardar ni peinar														Lana sin cardar ni peinar
Volumen (TM)	0,1	0,1	0,1	0,0	0,0	0,0	0,0	0,0	0,0	0,0	0,0	0,0	0,0	Volumen (TM)
Valor (Mill. US\$)	0,3	0,2	0,2	0,1	0,0	0,0	0,0	0,0	0,0	0,0	0,0	0,0	0,0	Valor (Mill. US\$)
Resto de agropecuarios 1/														Resto de agropecuarios 1/
Volumen (TM)	0,0	0,0	0,0	0,0	0,0	0,0	0,0	0,0	0,0	0,0	0,0	0,0	0,0	Volumen (TM)
Valor (Mill. US\$)	0,0	0,0	0,0	0,0	0,1	0,0	0,1	0,0	0,0	0,0	0,0	0,0	0,0	Valor (Mill. US\$)
<b>MINEROS</b>	<b>81,8</b>	<b>85,4</b>	<b>78,2</b>	<b>83,1</b>	<b>65,8</b>	<b>31,0</b>	<b>75,3</b>	<b>112,0</b>	<b>73,3</b>	<b>82,6</b>	<b>94,5</b>	<b>75,5</b>	<b>120,2</b>	<b>MINEROS</b>
Estaño														Estaño
Volumen (TM)	1,8	1,9	1,6	1,7	1,5	0,9	1,5	1,8	1,6	1,7	0,1	1,0	2,3	Volumen (TM)
Valor (Mill. US\$)	42,1	43,1	36,6	36,2	31,6	19,2	31,2	35,8	31,5	31,6	27,2	15,9	35,6	Valor (Mill. US\$)
Oro														Oro
Volumen (TM)	0,0	0,0	0,0	0,0	0,0	0,0	0,0	0,0	0,0	0,0	1,7	0,0	0,0	Volumen (TM)
Valor (Mill. US\$)	39,6	38,8	39,9	46,7	28,2	10,7	44,1	73,1	40,3	47,1	66,8	55,8	84,3	Valor (Mill. US\$)
Zinc														Zinc
Volumen (TM)	0,0	0,0	0,0	0,0	0,6	0,0	0,0	0,4	0,0	2,9	0,2	0,8	0,1	Volumen (TM)
Valor (Mill. US\$)	0,0	0,0	0,0	0,0	2,3	0,0	0,0	1,1	0,0	3,9	0,5	2,4	0,3	Valor (Mill. US\$)
Plomo														Plomo
Volumen (TM)	0,0	0,0	0,0	0,0	1,1	0,0	0,0	0,7	0,3	0,0	0,0	0,5	0,0	Volumen (TM)
Valor (Mill. US\$)	0,0	0,0	0,0	0,0	3,2	0,0	0,0	2,0	0,8	0,0	0,0	1,4	0,0	Valor (Mill. US\$)
Cobre														Cobre
Volumen (TM)	0,0	0,0	0,0	0,0	0,0	0,0	0,0	0,0	0,0	0,0	0,0	0,0	0,0	Volumen (TM)
Valor (Mill. US\$)	0,0	0,0	0,0	0,0	0,0	0,0	0,0	0,0	0,0	0,0	0,0	0,0	0,0	Valor (Mill. US\$)
Resto de mineros 2/														Resto de mineros 2/
Volumen	0,0	2,0	0,9	0,3	0,7	0,4	0,0	0,0	0,2	0,0	0,1	0,0	0,0	Volumen
Valor (Mill. US\$)	0,0	3,5	1,8	0,2	0,6	1,2	0,0	0,0	0,8	0,0	0,0	0,0	0,0	Valor (Mill. US\$)
<b>TOTAL</b>	<b>82,1</b>	<b>85,6</b>	<b>78,4</b>	<b>83,4</b>	<b>66,0</b>	<b>31,3</b>	<b>75,4</b>	<b>112,0</b>	<b>73,3</b>	<b>82,6</b>	<b>94,5</b>	<b>75,5</b>	<b>120,2</b>	<b>TOTAL</b>

1/ Comprende cueros, pieles en bruto, e hilados de lana cardada.

2/ Comprende minerales de los metales preciosos y sus concentrados, minerales de hierro y sus concentrados, y combustibles minerales.

FUENTE: SUNAT. w w w .sunat.gob.pe

ELABORACIÓN: BCRP Sucursal Puno, Dpto. de Estudios Económicos.



**ANEXO 10**

**PUNO: EXPORTACIONES DE PRODUCTOS NO TRADICIONALES**

(Millones de US\$)

TIPO	2014							2015						TIPO
	Jun	Jul	Ago	Set	Oct	Nov	Dic	Ene	Feb	Mar	Abr	May	Jun	
<b>AGROPECUARIOS</b>	<b>0,7</b>	<b>0,6</b>	<b>0,9</b>	<b>0,7</b>	<b>0,3</b>	<b>0,4</b>	<b>0,7</b>	<b>0,2</b>	<b>0,1</b>	<b>0,6</b>	<b>0,1</b>	<b>0,3</b>	<b>0,3</b>	<b>AGROPECUARIOS</b>
Quinoa excepto para la siembra	0,6	0,6	0,9	0,6	0,3	0,4	0,6	0,2	0,0	0,5	0,0	0,3	0,2	Quinoa excepto para la siembra
Resto	0,1	0,0	0,0	0,1	0,0	0,1	0,1	0,0	0,0	0,2	0,0	0,1	0,0	Resto
<b>PESQUEROS 1/</b>	<b>0,3</b>	<b>0,2</b>	<b>0,1</b>	<b>0,0</b>	<b>0,3</b>	<b>0,2</b>	<b>0,3</b>	<b>0,4</b>	<b>0,2</b>	<b>0,2</b>	<b>0,5</b>	<b>0,3</b>	<b>0,5</b>	<b>PESQUEROS 1/</b>
Trucha Congelada 1/	0,3	0,2	0,1	0,0	0,3	0,2	0,3	0,4	0,2	0,2	0,5	0,3	0,5	Trucha Congelada 1/
Preparaciones y conservas	0,0	0,0	0,0	0,0	0,0	0,0	0,0	0,0	0,0	0,0	0,0	0,0	0,0	Preparaciones y conservas
Resto	0,0	0,0	0,0	0,0	0,0	0,0	0,0	0,0	0,0	0,0	0,0	0,0	0,0	Resto
<b>TEXTILES</b>	<b>0,1</b>	<b>0,0</b>	<b>0,4</b>	<b>0,1</b>	<b>0,1</b>	<b>0,4</b>	<b>0,1</b>	<b>0,3</b>	<b>0,2</b>	<b>0,6</b>	<b>0,4</b>	<b>0,5</b>	<b>0,8</b>	<b>TEXTILES</b>
Prendas de vestir y otras confecciones	0,0	0,0	0,0	0,0	0,0	0,1	0,0	0,0	0,0	0,0	0,1	0,0	0,2	Prendas de vestir y otras confecciones
Fibras textiles	0,0	0,0	0,4	0,0	0,0	0,3	0,1	0,3	0,2	0,6	0,3	0,4	0,6	Fibras textiles
Hilados	0,0	0,0	0,0	0,0	0,0	0,0	0,0	0,0	0,0	0,0	0,0	0,0	0,0	Hilados
Tejidos	0,1	0,0	0,1	0,1	0,1	0,0	0,0	0,0	0,0	0,0	0,0	0,0	0,0	Tejidos
<b>RESTO DE NO TRADICIONALES 2/</b>	<b>0,0</b>	<b>0,0</b>	<b>0,5</b>	<b>0,1</b>	<b>0,0</b>	<b>0,0</b>	<b>0,1</b>	<b>0,0</b>	<b>0,1</b>	<b>0,2</b>	<b>0,5</b>	<b>0,7</b>	<b>0,4</b>	<b>RESTO DE NO TRADICIONALES 2/</b>
<b>PRODUCTOS NO TRADICIONALES 1/</b>	<b>1,1</b>	<b>0,9</b>	<b>2,0</b>	<b>0,8</b>	<b>0,8</b>	<b>1,0</b>	<b>1,2</b>	<b>0,9</b>	<b>0,6</b>	<b>1,6</b>	<b>1,5</b>	<b>1,7</b>	<b>1,9</b>	<b>PRODUCTOS NO TRADICIONALES</b>

1/ Preliminar.

2/ Sombreros de punto, bisutería, juguetes, fundas, instrumentos musicales, productos de hierro laminados, pieles y sus manufacturas.

FUENTE: SUNAT. [www.sunat.gob.pe](http://www.sunat.gob.pe)

ELABORACIÓN: BCRP Sucursal Puno, Dpto. de Estudios Económicos



## ANEXO 11

## PUNO: ADUANA DE DESAGUADERO - IMPORTACIONES (FOB), SEGÚN USO O DESTINO ECONOMICO

(Millones de US\$)

RUBROS	2014							2015						RUBROS
	Jun	Jul	Ago	Set	Oct	Nov	Dic	Ene	Feb	Mar	Abr	May	Jun	
<b>BIENES DE CONSUMO</b>	<b>13,8</b>	<b>13,2</b>	<b>10,9</b>	<b>9,8</b>	<b>9,5</b>	<b>7,6</b>	<b>9,3</b>	<b>5,7</b>	<b>6,5</b>	<b>5,5</b>	<b>6,7</b>	<b>7,3</b>	<b>7,4</b>	<b>BIENES DE CONSUMO</b>
. Alimentos y Bebidas	13,4	12,4	10,2	8,6	6,1	7,3	9,0	5,5	6,1	4,8	5,2	6,5	6,6	. Alimentos y Bebidas
. Productos Farmacéuticos	0,0	0,3	0,2	0,2	0,1	0,0	0,0	0,0	0,0	0,2	0,3	0,0	0,1	. Productos Farmacéuticos
. Utensilios Domésticos	0,0	0,0	0,0	0,0	0,0	0,0	0,0	0,0	0,0	0,0	0,0	0,0	0,0	. Utensilios Domésticos
. Electrod.y Veh. Uso Part.	0,0	0,0	0,0	0,0	0,1	0,0	0,0	0,0	0,0	0,0	0,0	0,0	0,0	. Electrod.y Veh. Uso Part.
. Otros	0,3	0,5	0,5	1,0	3,2	0,3	0,3	0,2	0,5	0,5	1,1	0,8	0,7	. Otros
<b>INSUMOS</b>	<b>23,8</b>	<b>24,1</b>	<b>17,9</b>	<b>18,3</b>	<b>8,9</b>	<b>17,6</b>	<b>12,2</b>	<b>9,8</b>	<b>12,9</b>	<b>8,4</b>	<b>12,6</b>	<b>12,6</b>	<b>14,3</b>	<b>INSUMOS</b>
. Combustibles y Lubricantes	0,1	0,1	0,2	0,2	0,1	0,0	0,0	0,0	0,1	0,1	0,2	0,1	0,1	. Combustibles y Lubricantes
. Insumos para la Agricultura	19,8	20,6	15,7	15,7	4,6	14,6	10,0	7,8	11,0	5,5	10,6	10,9	12,0	. Insumos para la Agricultura
. Insumos para la Industria	3,9	3,4	2,0	2,4	4,2	3,0	2,2	2,0	1,9	2,8	1,8	1,6	2,2	. Insumos para la Industria
<b>BIENES DE CAPITAL</b>	<b>0,2</b>	<b>0,3</b>	<b>0,7</b>	<b>0,4</b>	<b>5,1</b>	<b>0,3</b>	<b>0,4</b>	<b>0,2</b>	<b>0,3</b>	<b>0,8</b>	<b>0,2</b>	<b>0,3</b>	<b>0,1</b>	<b>BIENES DE CAPITAL</b>
. Maquinaria y Equipo	0,1	0,0	0,5	0,3	1,8	0,2	0,0	0,1	0,1	0,8	0,0	0,1	0,0	. Maquinaria y Equipo
. Partes y Piezas	0,0	0,1	0,0	0,0	0,7	0,0	0,0	0,0	0,0	0,0	0,0	0,1	0,0	. Partes y Piezas
. Herramientas	0,0	0,0	0,0	0,0	0,0	0,0	0,0	0,0	0,0	0,0	0,0	0,0	0,0	. Herramientas
. Materiales de Construcción	0,2	0,1	0,3	0,1	2,6	0,1	0,4	0,0	0,1	0,0	0,1	0,1	0,1	. Materiales de Construcción
<b>TOTAL</b>	<b>37,8</b>	<b>37,6</b>	<b>29,5</b>	<b>28,5</b>	<b>23,5</b>	<b>25,5</b>	<b>22,0</b>	<b>15,7</b>	<b>19,7</b>	<b>14,7</b>	<b>19,5</b>	<b>20,2</b>	<b>21,7</b>	<b>TOTAL</b>

FUENTE: SUNAT. [www.sunat.gob.pe](http://www.sunat.gob.pe)

ELABORACIÓN: BCRP Sucursal Puno, Dpto. de Estudios Económicos.



**ANEXO 12**

**PUNO: CRÉDITOS**  
(Millones de Nuevos Soles)

INSTITUCIONES	2014						2015						INSTITUCIONES	
	Jun	Jul	Ago	Set	Oct	Nov	Dic	Ene	Feb	Mar	Abr	May		Jun
Banco de la Nación	108	109	110	112	113	114	115	117	119	120	121	121	121	Banco de la Nación
Agrobanco	44	43	44	44	45	45	45	45	44	45	45	46	44	Agrobanco
Banca múltiple	1 080	1 083	1 092	1 103	1 106	1 114	1 095	1 081	1 074	1 454	1 447	1 443	1 453	Banca múltiple
Inst. no bancarias	1 626	1 628	1 641	1 636	1 642	1 650	1 645	1 634	1 628	1 245	1 247	1 249	1 236	Inst. no bancarias
. Cajas Municipales	799	799	808	803	803	803	789	783	785	792	799	801	799	. Cajas Municipales
. Cajas Rurales	142	143	144	145	147	149	152	153	152	150	147	145	143	. Cajas Rurales
. EDPYMES	133	132	133	131	132	132	132	128	126	124	121	117	112	. EDPYMES
. Financieras	552	554	557	557	560	567	573	570	564	180	181	186	183	. Financieras
<b>TOTAL</b>	<b>2 858</b>	<b>2 863</b>	<b>2 888</b>	<b>2 895</b>	<b>2 907</b>	<b>2 924</b>	<b>2 901</b>	<b>2 877</b>	<b>2 865</b>	<b>2 863</b>	<b>2 860</b>	<b>2 859</b>	<b>2 854</b>	<b>TOTAL</b>

FUENTE: SBS.

ELABORACION: BCRP Sucursal Puno, Dpto. de Estudios Económicos.

**ANEXO 13**

**PUNO: DEPÓSITOS**  
(Millones de Nuevos Soles)

INSTITUCIONES	2014						2015						INSTITUCIONES	
	Jun	Jul	Ago	Set	Oct	Nov	Dic	Ene	Feb	Mar	Abr	May		Jun
Banco de la Nación	306	301	310	312	310	285	337	308	318	310	322	303	321	Banco de la Nación
Banca múltiple	581	583	568	627	632	644	685	693	640	684	631	658	646	Banca múltiple
Inst. no bancarias	306	311	318	320	319	321	320	322	321	322	324	327	328	Inst. no bancarias
. Cajas Municipales	186	189	192	193	192	192	188	191	190	190	190	191	189	. Cajas Municipales
. Cajas Rurales	113	114	119	120	120	122	126	124	124	125	127	129	132	. Cajas Rurales
. Financieras	8	7	7	7	7	7	7	7	7	7	7	7	7	. Financieras
<b>TOTAL</b>	<b>1 194</b>	<b>1 195</b>	<b>1 196</b>	<b>1 260</b>	<b>1 261</b>	<b>1 251</b>	<b>1 343</b>	<b>1 323</b>	<b>1 280</b>	<b>1 316</b>	<b>1 276</b>	<b>1 288</b>	<b>1 295</b>	<b>TOTAL</b>

FUENTE: SBS.

ELABORACION: BCRP Sucursal Puno, Dpto. de Estudios Económicos.

**ANEXO 14**

**PUNO: TASA DE MOROSIDAD**

(En porcentajes)

INSTITUCIONES	2014									2015					INSTITUCIONES
	May	Jun	Jul	Ago	Set	Oct	Nov	Dic	Ene	Feb	Mar	Abr	May		
<b>Banco de la Nación</b>	0,8	0,8	0,8	0,8	0,9	0,8	0,8	0,8	0,8	0,8	0,8	0,8	0,9	0,9	<b>Banco de la Nación</b>
<b>Agrobanco</b>	1,9	2,3	2,6	3,5	3,2	3,9	3,3	3,2	3,6	3,8	3,7	4,2	3,8	<b>Agrobanco</b>	
<b>Banca múltiple</b>	<b>5,0</b>	<b>5,0</b>	<b>5,2</b>	<b>5,3</b>	<b>5,2</b>	<b>5,1</b>	<b>5,0</b>	<b>5,2</b>	<b>5,4</b>	<b>5,3</b>	<b>5,5</b>	<b>5,5</b>	<b>5,9</b>	<b>Banca múltiple</b>	
<b>Inst. no bancarias</b>															<b>Inst. no bancarias</b>
. Cajas Municipales	8,2	8,0	8,6	9,1	9,0	9,5	9,9	8,6	9,4	9,7	9,9	10,0	10,8	. Cajas Municipales	
. Cajas Rurales	4,3	4,8	5,2	5,5	5,6	5,4	5,6	5,4	6,7	7,0	6,9	7,1	7,4	. Cajas Rurales	
. EDPYMES	7,5	7,7	7,6	7,8	7,9	7,7	7,8	7,4	7,7	7,9	7,9	8,6	9,9	. EDPYMES	
. Financieras	5,0	5,3	5,6	5,9	6,0	6,1	6,4	6,4	6,6	7,0	9,1	8,7	8,8	. Financieras	
<b>TOTAL</b>	<b>5,8</b>	<b>5,9</b>	<b>6,2</b>	<b>6,5</b>	<b>6,4</b>	<b>6,5</b>	<b>6,6</b>	<b>6,3</b>	<b>6,7</b>	<b>6,9</b>	<b>7,2</b>	<b>7,0</b>	<b>7,5</b>	<b>TOTAL</b>	

FUENTE: SBS.

ELABORACION: BCRP Sucursal Puno, Dpto. de Estudios Económicos.





ANEXO 15

**PUNO: INGRESOS RECAUDADOS DEL GOBIERNO NACIONAL 1/**

(En millones de Nuevos Soles)

RUBROS	2014							2015						RUBROS
	Jun	Jul	Ago	Set	Oct	Nov	Dic	Ene	Feb	Mar	Abr	May	Jun	
<b>I. INGRESOS TRIBUTARIOS</b>	<b>35,5</b>	<b>37,4</b>	<b>36,0</b>	<b>37,9</b>	<b>37,7</b>	<b>36,9</b>	<b>35,9</b>	<b>37,2</b>	<b>33,2</b>	<b>33,7</b>	<b>32,7</b>	<b>32,2</b>	<b>31,6</b>	<b>I. INGRESOS TRIBUTARIOS</b>
<b>1. Impuesto a la renta</b>	<b>10,5</b>	<b>12,2</b>	<b>13,8</b>	<b>13,6</b>	<b>15,3</b>	<b>12,6</b>	<b>12,0</b>	<b>17,9</b>	<b>14,1</b>	<b>18,2</b>	<b>14,4</b>	<b>11,7</b>	<b>12,0</b>	<b>1. Impuesto a la renta</b>
- Personas naturales	2,4	2,4	2,9	2,5	2,9	3,1	3,6	4,7	2,5	2,1	2,9	2,3	2,6	- Personas naturales
- Personas jurídicas	7,2	9,2	10,0	10,7	12,1	9,1	7,7	13,0	11,3	10,0	8,6	8,6	8,9	- Personas jurídicas
- Regularización	0,9	0,6	1,0	0,3	0,4	0,5	0,6	0,2	0,3	6,1	2,9	0,8	0,5	- Regularización
<b>2. Impuestos a la Importación</b>	<b>0,2</b>	<b>0,1</b>	<b>0,0</b>	<b>0,1</b>	<b>0,1</b>	<b>0,0</b>	<b>0,0</b>	<b>0,0</b>	<b>0,0</b>	<b>0,0</b>	<b>0,0</b>	<b>0,2</b>	<b>0,0</b>	<b>2. Impuestos a la Importación</b>
<b>3. Impuestos a la Prod. y consumo</b>	<b>23,2</b>	<b>24,1</b>	<b>21,4</b>	<b>22,1</b>	<b>20,4</b>	<b>21,4</b>	<b>19,3</b>	<b>18,0</b>	<b>17,5</b>	<b>13,6</b>	<b>17,2</b>	<b>19,1</b>	<b>18,0</b>	<b>3. Impuestos a la Prod. y consumo</b>
. Impuesto General a las Ventas	23,1	24,0	21,2	21,7	20,0	21,2	19,0	17,7	17,2	13,3	16,8	18,9	17,9	. Impuesto General a las Ventas
- Interno	7,5	7,2	7,5	7,0	7,6	8,2	8,5	9,6	7,2	5,2	6,7	6,8	5,9	- Interno
- Importaciones	15,6	16,8	13,6	14,7	12,3	13,0	10,5	8,1	10,1	8,1	10,2	12,1	12,0	- Importaciones
. Impuesto Selectivo al Consumo 2/	0,1	0,1	0,3	0,4	0,5	0,2	0,3	0,3	0,3	0,3	0,4	0,2	0,1	. Impuesto Selectivo al Consumo
<b>4. Otros ingresos</b>	<b>1,6</b>	<b>1,0</b>	<b>0,7</b>	<b>2,0</b>	<b>1,9</b>	<b>2,8</b>	<b>4,6</b>	<b>1,3</b>	<b>1,6</b>	<b>1,8</b>	<b>1,1</b>	<b>1,1</b>	<b>1,5</b>	<b>4. Otros ingresos</b>
<b>II. INGRESOS NO TRIBUTARIOS</b>	<b>1,8</b>	<b>1,9</b>	<b>1,9</b>	<b>3,3</b>	<b>2,1</b>	<b>2,3</b>	<b>2,5</b>	<b>1,4</b>	<b>1,3</b>	<b>1,4</b>	<b>2,5</b>	<b>2,0</b>	<b>2,2</b>	<b>II. INGRESOS NO TRIBUTARIOS</b>
<b>III. TOTAL</b>	<b>37,3</b>	<b>39,3</b>	<b>37,9</b>	<b>41,1</b>	<b>39,9</b>	<b>39,2</b>	<b>38,4</b>	<b>38,6</b>	<b>34,6</b>	<b>35,1</b>	<b>35,2</b>	<b>34,2</b>	<b>33,8</b>	<b>III. TOTAL</b>

1/ Información registrada al 30 de junio de 2015.

2/ Incluye el Impuesto Selectivo al Consumo interno y de importaciones.

FUENTE: SUNAT.

ELABORACION: BCRP Sucursal Puno, Dpto. de Estudios Económicos.



ANEXO 16

PUNO: GASTO NO FINANCIERO DEL GOBIERNO GENERAL 1/

(En millones de Nuevos Soles)

TIPO DE GASTO	2014							2015						TIPO DE GASTO
	Jun	Jul	Ago	Set	Oct	Nov	Dic	Ene	Feb	Mar	Abr	May	Jun	
<b>I. GASTOS CORRIENTES</b>	<b>186,3</b>	<b>196,6</b>	<b>208,1</b>	<b>167,1</b>	<b>214,6</b>	<b>182,6</b>	<b>370,6</b>	<b>128,2</b>	<b>198,8</b>	<b>175,5</b>	<b>205,8</b>	<b>204,3</b>	<b>212,6</b>	<b>I. GASTOS CORRIENTES</b>
Gobierno Nacional	83,0	69,8	101,0	61,5	97,8	68,7	151,1	46,4	108,2	73,3	95,2	95,3	95,4	Gobierno Nacional
Gobierno Regional	77,3	94,4	77,7	79,4	83,0	88,2	157,2	78,1	70,4	74,5	82,3	84,9	88,5	Gobierno Regional
Gobiernos Locales	26,0	32,4	29,4	26,2	33,9	25,7	62,4	3,7	20,2	27,7	28,3	24,1	28,7	Gobiernos Locales
<b>Remuneraciones</b>	<b>101,4</b>	<b>130,0</b>	<b>107,1</b>	<b>101,7</b>	<b>106,7</b>	<b>109,8</b>	<b>184,4</b>	<b>102,7</b>	<b>105,4</b>	<b>107,7</b>	<b>109,3</b>	<b>110,1</b>	<b>112,9</b>	<b>Remuneraciones</b>
Gobierno Nacional	29,1	38,5	33,7	28,9	28,4	27,7	46,5	26,2	33,7	34,5	33,4	32,6	34,1	Gobierno Nacional
Gobierno Regional	65,0	81,2	64,4	66,2	67,2	75,7	121,3	74,5	63,9	65,2	68,8	71,4	70,3	Gobierno Regional
Gobiernos Locales	7,2	10,3	8,9	6,5	11,1	6,4	16,6	2,1	7,8	8,1	7,0	6,2	8,4	Gobiernos Locales
<b>Bienes y servicios</b>	<b>46,7</b>	<b>61,8</b>	<b>44,8</b>	<b>55,1</b>	<b>67,1</b>	<b>65,2</b>	<b>116,1</b>	<b>13,9</b>	<b>51,7</b>	<b>45,7</b>	<b>57,1</b>	<b>63,3</b>	<b>54,8</b>	<b>Bienes y servicios</b>
Gobierno Nacional	17,1	27,5	12,5	24,1	29,1	34,7	37,4	8,8	33,6	17,8	24,5	33,3	17,6	Gobierno Nacional
Gobierno Regional	11,5	13,1	13,2	12,5	16,1	12,4	34,8	3,6	6,4	9,0	12,4	12,5	17,7	Gobierno Regional
Gobiernos Locales	18,1	21,2	19,0	18,5	21,8	18,0	43,8	1,5	11,6	18,9	20,2	17,4	19,5	Gobiernos Locales
<b>Transferencias</b>	<b>38,2</b>	<b>4,8</b>	<b>56,3</b>	<b>10,4</b>	<b>40,8</b>	<b>7,5</b>	<b>70,2</b>	<b>11,6</b>	<b>41,8</b>	<b>22,1</b>	<b>39,4</b>	<b>30,9</b>	<b>44,9</b>	<b>Transferencias</b>
Gobierno Nacional	36,8	3,8	54,8	8,5	40,2	6,2	67,2	11,5	41,0	21,0	37,3	29,4	43,7	Gobierno Nacional
Gobierno Regional	0,7	0,1	0,0	0,7	-0,4	0,1	1,0	0,1	0,1	0,3	1,0	1,0	0,5	Gobierno Regional
Gobiernos Locales	0,7	0,9	1,4	1,2	0,9	1,2	2,0	0,1	0,7	0,7	1,1	0,5	0,7	Gobiernos Locales
<b>II. GASTOS DE CAPITAL</b>	<b>103,6</b>	<b>158,9</b>	<b>120,3</b>	<b>117,1</b>	<b>269,5</b>	<b>124,0</b>	<b>354,0</b>	<b>13,9</b>	<b>63,1</b>	<b>65,5</b>	<b>167,1</b>	<b>62,5</b>	<b>73,5</b>	<b>II. GASTOS DE CAPITAL</b>
Gobierno Nacional	48,5	47,3	46,9	40,7	166,0	41,6	99,3	13,6	24,4	38,9	133,7	22,6	25,5	Gobierno Nacional
Gobierno Regional	17,0	29,1	17,6	18,5	31,2	11,6	73,6	0,2	1,9	6,3	8,6	13,9	12,9	Gobierno Regional
Gobiernos Locales	38,1	82,6	55,9	58,0	72,3	70,8	181,1	0,1	36,8	20,3	24,7	26,1	35,1	Gobiernos Locales
<b>Formación bruta de capital</b>	<b>97,3</b>	<b>153,9</b>	<b>115,3</b>	<b>116,4</b>	<b>267,7</b>	<b>123,1</b>	<b>336,9</b>	<b>13,9</b>	<b>56,3</b>	<b>52,8</b>	<b>165,1</b>	<b>60,2</b>	<b>71,7</b>	<b>Formación bruta de capital</b>
Gobierno Nacional	43,7	44,8	43,0	40,8	165,9	41,5	84,5	13,6	17,8	30,2	131,8	20,3	24,5	Gobierno Nacional
Gobierno Regional	17,0	29,1	17,6	18,5	31,2	11,6	73,3	0,2	1,9	6,3	8,6	13,9	12,9	Gobierno Regional
Gobiernos Locales	36,6	80,0	54,8	57,1	70,6	70,0	179,1	0,1	36,6	16,3	24,7	26,1	34,3	Gobiernos Locales
<b>Otros gastos de capital</b>	<b>6,3</b>	<b>5,1</b>	<b>5,0</b>	<b>0,8</b>	<b>1,8</b>	<b>1,0</b>	<b>17,2</b>	<b>0,0</b>	<b>6,9</b>	<b>12,7</b>	<b>1,9</b>	<b>2,3</b>	<b>1,8</b>	<b>Otros gastos de capital</b>
<b>III. GASTOS NO FINANCIEROS</b>	<b>289,9</b>	<b>355,5</b>	<b>328,4</b>	<b>284,2</b>	<b>484,0</b>	<b>306,6</b>	<b>724,6</b>	<b>142,2</b>	<b>262,0</b>	<b>241,0</b>	<b>372,8</b>	<b>266,8</b>	<b>286,1</b>	<b>III. GASTOS NO FINANCIEROS</b>
Gobierno Nacional	131,6	117,1	147,9	102,1	263,7	110,3	250,4	60,1	132,7	112,1	229,0	117,9	121,0	Gobierno Nacional
Gobierno Regional	94,3	123,4	95,3	97,9	114,1	99,8	230,8	78,3	72,3	80,8	90,9	98,7	101,4	Gobierno Regional
Gobiernos Locales	64,0	115,0	85,3	84,2	106,2	96,5	243,5	3,8	57,0	48,0	53,0	50,2	63,7	Gobiernos Locales

1/ Información del gasto devengado registrado al 30 de junio de 2015.

Fuente: MEF (Consulta Amigable).

ELABORACION: BCRP Sucursal Puno, Dpto. de Estudios Económicos.



**ANEXO 17**

**PUNO: GASTOS NO FINANCIEROS DEL GOBIERNO NACIONAL, SEGÚN TIPO DE GASTO 1/**

(En millones de Nuevos Soles)

TIPO DE GASTO	2014							2015						TIPO DE GASTO
	Jun	Jul	Ago	Set	Oct	Nov	Dic	Ene	Feb	Mar	Abr	May	Jun	
<b>GASTOS NO FINANCIEROS</b>	<b>131.6</b>	<b>117.1</b>	<b>147.9</b>	<b>102.1</b>	<b>263.7</b>	<b>110.3</b>	<b>250.4</b>	<b>60.1</b>	<b>132.7</b>	<b>112.1</b>	<b>229.0</b>	<b>117.9</b>	<b>121.0</b>	<b>GASTOS NO FINANCIEROS</b>
<b>a. GASTOS CORRIENTES</b>	<b>83,0</b>	<b>69,8</b>	<b>101,0</b>	<b>61,5</b>	<b>97,8</b>	<b>68,7</b>	<b>151,1</b>	<b>46,4</b>	<b>108,2</b>	<b>73,3</b>	<b>95,2</b>	<b>95,3</b>	<b>95,4</b>	<b>a. GASTOS CORRIENTES</b>
1. Personal y Obligaciones Sociales	24,4	29,0	24,2	24,5	24,1	23,5	33,1	22,0	29,4	29,8	28,7	28,1	29,9	1. Personal y Obligaciones Sociales
2. Pensiones y Otras Prestaciones Sociales	4,7	9,5	9,5	4,4	4,3	4,3	13,4	4,2	4,3	4,7	4,8	4,4	4,3	2. Pensiones y Otras Prestaciones Sociales
3. Bienes y Servicios	17,1	27,5	12,5	24,1	29,1	34,7	37,4	8,8	33,6	17,8	24,5	33,3	17,6	3. Bienes y Servicios
4. Donaciones y Transferencias	1,4	2,7	7,0	0,8	0,0	0,1	0,0	10,7	13,0	9,3	1,3	2,8	1,0	4. Donaciones y Transferencias
5. Otros Gastos	35,4	1,1	47,7	7,7	40,2	6,1	67,1	0,8	28,0	11,7	36,0	26,6	42,8	5. Otros Gastos
<b>b. GASTOS DE CAPITAL</b>	<b>48,5</b>	<b>47,3</b>	<b>46,9</b>	<b>40,7</b>	<b>166,0</b>	<b>41,6</b>	<b>99,3</b>	<b>13,6</b>	<b>24,4</b>	<b>38,9</b>	<b>133,7</b>	<b>22,6</b>	<b>25,5</b>	<b>b. GASTOS DE CAPITAL</b>
1. Donaciones y transferencias	4,8	2,3	3,6	-0,1	0,0	0,1	9,7	0,0	6,7	0,7	1,8	2,2	1,0	1. Donaciones y transferencias
2. Otros gastos	0,0	0,1	0,3	0,0	0,0	0,0	5,1	0,0	0,0	8,0	0,1	0,1	0,0	2. Otros gastos
3. Adquisición de Activos no Financieros	43,7	44,8	43,0	40,8	165,9	41,5	84,5	13,6	17,8	30,2	131,8	20,3	24,5	3. Adquisición de Activos no Financieros

1/ Información del gasto devengado registrado al 30 de junio de 2015.

Fuente: MEF (Consulta Amigable).

ELABORACION: BCRP Sucursal Puno, Dpto. de Estudios Económicos.

**ANEXO 18**

**PUNO: GASTOS NO FINANCIEROS DEL GOBIERNO REGIONAL, SEGÚN TIPO DE GASTO 1/**

(En millones de Nuevos Soles)

TIPO DE GASTO	2014							2015						TIPO DE GASTO
	Jun	Jul	Ago	Set	Oct	Nov	Dic	Ene	Feb	Mar	Abr	May	Jun	
<b>GASTOS NO FINANCIEROS</b>	<b>94.3</b>	<b>123.4</b>	<b>95.3</b>	<b>97.9</b>	<b>114.1</b>	<b>99.8</b>	<b>230.8</b>	<b>78.3</b>	<b>72.3</b>	<b>80.8</b>	<b>90.9</b>	<b>98.7</b>	<b>101.4</b>	<b>GASTOS NO FINANCIEROS</b>
<b>a. GASTOS CORRIENTES</b>	<b>77,3</b>	<b>94,4</b>	<b>77,7</b>	<b>79,4</b>	<b>83,0</b>	<b>88,2</b>	<b>157,2</b>	<b>78,1</b>	<b>70,4</b>	<b>74,5</b>	<b>82,3</b>	<b>84,9</b>	<b>88,5</b>	<b>a. GASTOS CORRIENTES</b>
1. Personal y Obligaciones Sociales	58,5	71,5	57,6	59,4	60,5	68,3	100,9	65,6	57,1	58,0	62,2	64,8	63,6	1. Personal y Obligaciones Sociales
2. Pensiones y Otras Prestaciones Sociales	6,5	9,7	6,9	6,8	6,7	7,4	20,4	8,8	6,9	7,2	6,6	6,5	6,7	2. Pensiones y Otras Prestaciones Sociales
3. Bienes y Servicios	11,5	13,1	13,2	12,5	16,1	12,4	34,8	3,6	6,4	9,0	12,4	12,5	17,7	3. Bienes y Servicios
4. Otros Gastos 2/	0,7	0,1	0,0	0,7	-0,4	0,1	1,0	0,1	0,1	0,3	1,0	1,0	0,5	5. Otros Gastos
<b>b. GASTOS DE CAPITAL 3/</b>	<b>17,0</b>	<b>29,1</b>	<b>17,6</b>	<b>18,5</b>	<b>31,2</b>	<b>11,6</b>	<b>73,6</b>	<b>0,2</b>	<b>1,9</b>	<b>6,3</b>	<b>8,6</b>	<b>13,9</b>	<b>12,9</b>	<b>b. GASTOS DE CAPITAL</b>
1. Adquisición de Activos no Financieros	17,0	29,1	17,6	18,5	31,2	11,6	73,3	0,2	1,9	6,3	8,6	13,9	12,9	1. Adquisición de Activos no Financieros

1/ Información del gasto devengado registrado al 30 de junio de 2015.

2/ Incluye donaciones y transferencias y otros gastos corrientes.

3/ Incluye donaciones y transferencias y otros gastos de capital.

Fuente: MEF (Consulta Amigable).

ELABORACION: BCRP Sucursal Puno, Dpto. de Estudios Económicos.

**ANEXO 19**

**PUNO: GASTOS NO FINANCIEROS DE LOS GOBIERNOS LOCALES, SEGÚN TIPO DE GASTO 1/**

(En millones de Nuevos Soles)

TIPO DE GASTO	2014							2015						TIPO DE GASTO
	Jun	Jul	Ago	Set	Oct	Nov	Dic	Ene	Feb	Mar	Abr	May	Jun	
<b>GASTOS NO FINANCIEROS</b>	<b>64,0</b>	<b>115,0</b>	<b>85,3</b>	<b>84,2</b>	<b>106,2</b>	<b>96,5</b>	<b>243,5</b>	<b>3,8</b>	<b>57,0</b>	<b>48,0</b>	<b>53,0</b>	<b>50,2</b>	<b>63,7</b>	<b>GASTOS NO FINANCIEROS</b>
<b>a. GASTOS CORRIENTES</b>	<b>26,0</b>	<b>32,4</b>	<b>29,4</b>	<b>26,2</b>	<b>33,9</b>	<b>25,7</b>	<b>62,4</b>	<b>3,7</b>	<b>20,2</b>	<b>27,7</b>	<b>28,3</b>	<b>24,1</b>	<b>28,7</b>	<b>a. GASTOS CORRIENTES</b>
1. Personal y Obligaciones Sociales	5,0	7,4	5,4	3,3	8,3	4,8	9,5	1,9	7,3	7,4	6,4	5,2	5,8	1. Personal y Obligaciones Sociales
2. Pensiones y Otras Prestaciones Sociales	2,3	2,9	3,5	3,2	2,8	1,6	7,1	0,2	0,6	0,6	0,7	1,0	2,6	2. Pensiones y Otras Prestaciones Sociales
3. Bienes y Servicios	18,1	21,2	19,0	18,5	21,8	18,0	43,8	1,5	11,6	18,9	20,2	17,4	19,5	3. Bienes y Servicios
4. Donaciones y Transferencias	0,5	0,6	0,8	0,6	0,6	1,0	1,6	0,0	0,5	0,6	0,9	0,4	0,6	4. Donaciones y Transferencias
5. Otros Gastos	0,2	0,2	0,7	0,5	0,3	0,3	0,4	0,1	0,2	0,1	0,2	0,2	0,2	5. Otros Gastos
<b>b. GASTOS DE CAPITAL</b>	<b>38,1</b>	<b>82,6</b>	<b>55,9</b>	<b>58,0</b>	<b>72,3</b>	<b>70,8</b>	<b>181,1</b>	<b>0,1</b>	<b>36,8</b>	<b>20,3</b>	<b>24,7</b>	<b>26,1</b>	<b>35,1</b>	<b>b. GASTOS DE CAPITAL</b>
1. Donaciones y transferencias	0,8	1,8	0,3	0,3	0,6	0,1	0,1	0,0	0,0	4,0	0,0	0,0	0,8	1. Donaciones y transferencias
2. Otros gastos	0,7	0,8	0,8	0,5	1,1	0,8	1,9	0,0	0,2	0,0	0,0	0,0	0,0	2. Otros gastos
3. Adquisición de Activos no Financieros	36,6	80,0	54,8	57,1	70,6	70,0	179,1	0,1	36,6	16,3	24,7	26,1	34,3	3. Adquisición de Activos no Financieros

1/ Información del gasto devengado registrado al 30 de junio de 2015.

Fuente: MEF (Consulta Amigable).

ELABORACION: BCRP Sucursal Puno, Dpto. de Estudios Económicos.

