

BANCO CENTRAL DE RESERVA DEL PERÚ
SUCURSAL PUNO



PUNO: Síntesis de Actividad Económica
Mayo 2015^{1,2}

Departamento de Estudios Económicos

El Banco Central de Reserva del Perú (BCRP) ha considerado presentar un conjunto de indicadores sectoriales de actividad económica con la finalidad de poder realizar el seguimiento del desempeño de la economía departamental. Para el sector real, se ha utilizado el Valor Bruto de Producción a precios del año 2007 para los sectores disponibles. Cabe señalar que a partir de enero 2014, el Instituto Nacional de Estadística (INEI) ha realizado el cambio de año base (de 1994 a 2007) para la construcción del Producto Bruto Interno (PBI) nacional, estando en elaboración la desagregación departamental. En la medida que se publique la referida información, el BCRP volvería a elaborar para cada departamento un indicador agregado de actividad económica.

¹ Participaron: Martha Choque Dávalos (martha.choque@bcrp.gob.pe) y Luis Arpi Quilca (luis.arpi@bcrp.gob.pe).

² En este informe se presentan los saldos de los créditos y depósitos al cierre de operaciones de mayo 2015. Cabe destacar que los saldos de las cuentas expresadas en moneda extranjera se valúan al tipo de cambio constante de diciembre de 2014 (S/. 2,98 por dólar), a fin de aislar el efecto de la valuación cambiaria sobre los saldos en dicha moneda.

ÍNDICE

	<i>Página</i>
RESUMEN EJECUTIVO.....	3
I. ACTIVIDAD PRODUCTIVA.....	5
1. Actividad primaria.....	5
1.1 Sector agropecuario.....	5
1.2 Sector pesca	6
1.3 Sector minería.....	7
2. Otros indicadores sectoriales.....	8
2.1 Sector manufactura.....	8
2.2 Arribos a los establecimientos de hospedaje.....	9
II. ASPECTOS LABORALES.....	10
3. Empleo	10
III. SECTOR EXTERNO.....	11
4. Exportaciones.....	11
5. Importaciones.....	12
IV. CRÉDITO Y DEPÓSITOS².....	13
6. Crédito.....	13
7. Depósitos	15
V. EJECUCIÓN DE PRESUPUESTO PÚBLICO.....	17
8. Ingresos del Gobierno Nacional.....	17
9. Gasto no financiero del Gobierno General	17
9.1 Gasto corriente no financiero.....	18
9.2 Inversión pública	18
VI. ANEXOS.....	20

RESUMEN EJECUTIVO

Principales hechos de importancia

- La evolución de la **actividad primaria**, en términos anuales, en mayo fue ligeramente positiva; debido al crecimiento de los sectores pesca (244,6 por ciento), agropecuario (5,4 por ciento), atenuado por la contracción del sector minero (-4,6 por ciento).
- En cuanto a los **otros indicadores de actividad económica** en la región, crecieron las exportaciones de bienes (29,5 por ciento), la producción industrial (18,9 por ciento), el empleo formal en las empresas de más de 10 trabajadores en las ciudades de Puno y Juliaca (6,6 por ciento), el crédito total (0,8 por ciento) y el arribo a establecimientos de hospedaje (4,0 por ciento). Mientras que, disminuyó la inversión pública en 29,2 por ciento.

Actividad primaria

- El **sector agropecuario** mostró un crecimiento de 5,4 por ciento interanual en mayo, obedeciendo a la mayor producción agrícola (5,8 por ciento) y pecuaria (1,2 por ciento). Igualmente en los cinco primeros meses del año el sector creció en 6,9 por ciento.
- El **sector pesca** creció en 244,6 por ciento, resultado de la mayor producción de trucha en jaulas flotantes (260,1 por ciento). Acumulando el sector entre enero y mayo un incremento de 17,7 por ciento.
- La **actividad minera** presentó una caída de 4,6 por ciento interanual, básicamente por la menor extracción estaño (-14,3 por ciento) y plata (-63,0 por ciento); acumulando en los cinco primeros meses una contracción de 8,5 por ciento.

Otros indicadores de actividad económica

- La **producción manufacturera** fue positiva en 18,9 por ciento interanual en mayo, por la mayor producción de cal (52,1 por ciento), atenuado por la producción nula de cemento y la disminución de otras industrias. En el período enero – mayo el crecimiento del sector fue de 1,3 por ciento.
- Los **arribos a los establecimientos de hospedaje** aumentaron en el mes de mayo 4,0 por ciento interanual, por la mayor afluencia de turistas nacionales (26,2 por ciento), atenuado por la disminución de extranjeros (-18,1 por ciento). En los cinco primeros meses el incremento fue de 7,2 por ciento.
- El **empleo formal** en las empresas de más de 10 trabajadores en las ciudades de Puno y Juliaca creció en 6,6 por ciento, debido principalmente a la mayor contratación de personal en el sector servicios (8,5 por ciento).
- Las **exportaciones** de Puno realizada por diferentes zonas de embarque sumaron US\$ 77,2 millones en mayo, superior en 29,5 por ciento interanual, resultado de las mayores ventas de **productos tradicionales** (28,7 por ciento) y **no tradicionales** (75,7 por ciento).
- En mayo, el **crédito directo total** en la región (S/. 2 859 millones) creció 0,8 por ciento, en términos nominales, respecto a igual mes de 2014. El crédito **hipotecario** registró un aumento de 15,5 por ciento, mientras que el crédito de **consumo** se contrajo en 3,7 por ciento.
- Por su parte, en mayo, la **inversión pública** (S/. 60,2 millones) se contrajo en 69,6 por ciento interanual, en términos reales; por la menor inversión del Gobierno Nacional (-76,9 por ciento), Gobiernos Locales (-68,9 por ciento) y Gobierno Regional (-47,4 por ciento).

CUADRO N°1
PUNO: OTROS INDICADORES DE ACTIVIDAD ECONÓMICA
 (Variación % respecto a similar periodo del año anterior)

	Dic.14	Ene.15	Feb.15	Mar.15	Abr.15	May.15
Producción industrial 1/	↓ -46,7	↑ 0,1	↑ 17,0	↓ -14,8	↓ -13,4	↑ 18,9
Arribos establec. de hospedaje	↑ 6,0	↑ 11,6	↑ 0,2	↑ 10,4	↑ 11,2	↑ 4,0
Empleo formal urbano 2/	↑ 6,2	↑ 6,1	↑ 5,9	↑ 9,3	↑ 9,3	↑ 6,6
Exportaciones	↑ 37,2	↓ -39,3	↑ 77,3	↑ 24,3	↑ 21,3	↑ 8,9
Crédito total 3/	↑ 7,5	↑ 6,5	↑ 4,3	↑ 3,2	↑ 2,2	↑ 1,8
Crédito de consumo 3/	↑ 9,5	↑ 8,6	↑ 7,6	↑ 7,2	↑ 6,8	↑ 3,8
Crédito hipotecario 3/	↑ 8,9	↑ 10,6	↑ 13,4	↑ 13,3	↑ 11,8	↑ 11,8
Inversión pública 1/	↑ 20,8	↓ -4,5	↓ -7,9	↓ -58,4	↓ -24,1	↓ -20,0

1/ En términos reales.

2/ En empresas de 10 a más trabajadores situadas en las ciudades de Puno y Juliaca

3/ En términos nominales

Fuentes: BCRP - Sucursal Puno, MTPE, Mincetur, SBS y MEF.

I. ACTIVIDAD PRODUCTIVA

1. Actividad primaria

1.1 Sector agropecuario

- El sector agropecuario creció en 5,4 por ciento interanual en mayo, debido a la mayor producción agrícola (5,8 por ciento) y el moderado aumento de la producción pecuaria (1,2 por ciento). En los cinco meses transcurridos del año, este sector acumuló un crecimiento de 6,9 por ciento, en vista de la mayor producción agrícola y pecuaria.
- En mayo la **actividad agrícola**, continúa con la cosecha de cultivos transitorios, aunque en menor medida (-2,7 por ciento); sin embargo, el VBP se incrementó en 5,8 por ciento, resultado de la mayor producción de avena forrajera (19,0 por ciento), cebada forrajera (10,5 por ciento), habas (14,8 por ciento) y papa (6,7 por ciento), explicado principalmente por el mayor rendimiento por hectárea de la mayor parte de cultivos.
- Igualmente, en los cinco primeros meses del año, esta actividad acumuló un crecimiento de 8,1 por ciento, observándose los mayores aumentos en la producción de avena forrajera, papa, habas y quinua, debido a la mayor superficie cosechada y rendimiento por hectárea.

CUADRO N° 2
PUNO: SECTOR AGROPECUARIO 1/
(Miles de toneladas)

Subsectores	Estructura Porcentual 2013 2/	Mayo				Enero - Mayo				
		2014	2015	Var. %	Contribución 3/	2014	2015	Var. %	Contribución 3/	
AGRÍCOLA 2/	69,3			5,8	5,2	-	-	-	8,1	6,7
Orientada al mercado interno 2/	69,3			5,8	5,2	-	-	-	8,1	6,7
Quinua	3,2	12,4	10,4	-15,8	-0,7	36,2	38,2	5,7	0,3	0,3
Cebada Grano	1,5	19,9	18,3	-7,9	-0,3	29,8	30,2	1,1	0,0	0,0
Papa	26,1	258,4	275,6	6,7	2,3	631,7	688,1	8,9	2,8	2,8
Oca	1,3	14,7	14,1	-3,9	-0,1	31,5	31,1	-1,2	0,0	0,0
Haba	1,3	6,4	7,4	14,8	0,3	14,2	15,4	8,7	0,1	0,1
Avena Forrajera	13,0	589,5	701,5	19,0	4,0	1 297,7	1 539,3	18,6	3,2	3,2
Cebada Forrajera	3,6	195,0	215,4	10,5	0,7	369,1	400,4	8,5	0,4	0,4
Café	2,9	1,9	1,8	-2,8	-0,1	2,4	2,3	-6,4	-0,1	-0,1
Alfalfa	7,6	124,3	121,3	-2,4	-0,1	711,2	729,3	2,6	0,2	0,2
Otros Pastos Cultivados	3,5	32,3	28,3	-12,3	-0,3	131,7	128,2	-2,6	-0,1	-0,1
Otros cultivos 2/	5,3	26,1	24,3	-6,9	-0,5	46,6	45,5	-2,5	-0,1	-0,1
PECUARIA 2/	30,7			1,2	0,1	-	-	1,2	0,2	0,2
Carne de vacuno 4/	8,0	2,4	2,4	1,6	0,0	9,1	9,2	1,6	0,1	0,1
Carne de ovino 4/	3,3	1,2	1,2	-0,4	0,0	4,1	4,1	0,7	0,0	0,0
Carne de alpaca 4/	1,3	0,7	0,7	0,5	0,0	2,6	2,6	0,9	0,0	0,0
Leche 4/	6,7	10,3	10,5	1,8	0,0	57,4	58,3	1,6	0,1	0,1
Lana de ovino 4/	1,8	0,0	0,0	-	-	3,7	3,7	1,5	0,0	0,0
Fibra de alpaca 4/	4,5	0,0	0,0	-	-	0,9	0,9	-0,1	0,0	0,0
Otros pdtos pecuarios 2/	5,1	5,8	5,8	1,1	0,0	23,3	23,5	0,6	0,0	0,0
SECTOR AGROPECUARIO 2/	100,0			5,4	5,4			6,9	6,9	6,9

1/ Cifras preliminares

2/ Millones de soles - A precios de 2007

3/ En base a la estructura de similar período de 2014

4/ Peso neto

Fuente: Dirección Regional de Agricultura - Puno

Elaboración: BCRP, Sucursal Puno. Departamento de Estudios Económicos

- La **producción pecuaria** creció en mayo 1,2 por ciento interanual, principalmente por la mayor producción de carne de leche (1,8 por ciento), carne de vacuno (1,6 por ciento), carne de alpaca (0,5 por ciento), siendo atenuado por la disminución en la producción de carne de ovino (-0,4 por ciento). Asimismo, en los cinco meses transcurridos del año, esta actividad se incrementó en 1,2 por ciento interanual, esencialmente por la mayor producción de carne de vacuno y leche.

- En cuanto al avance de las siembras, correspondiente a la actual campaña agrícola (2014/2015), continúa sin variación desde el mes de enero, porque es período de estiaje.

CUADRO N° 3
PUNO: SUPERFICIE SEMBRADA 1/
(Hectáreas)

	Campaña Agrícola 2/		Variación	
	2013/2014	2014/2015	Absoluta	Porcentual
CULTIVOS TRANSITORIOS	236 724	243 629	6 905	2,9
Quinua	32 929	34 640	1 711	5,2
Cebada Grano	27 165	27 091	-74	-0,3
Papa	55 433	57 438	2 005	3,6
Oca	3 799	3 774	-25	-0,7
Haba	10 563	10 769	206	2,0
Avena Forrajera	59 946	62 212	2 266	3,8
Cebada Forrajera	19 102	19 102	0	0,0
Otros cultivos transitorios	27 787	28 603	816	2,9
CULTIVOS PERMANENTES	3 981	5 793	1 812	45,5
Café	10	0	-10	-100,0
Alfalfa	3 651	5 321	1 670	45,7
Otros Pastos Cultivados	315	462	147	46,7
Otros cultivos permanentes	5	10	5	100,0
Total	240 705	249 422	8 717	3,6

1/ Cifras preliminares

2/ De agosto a mayo

Fuente: Dirección Regional de Agricultura - Puno

Elaboración: BCRP, Sucursal Puno. Departamento de Estudios Económicos

1.2 Sector pesca

- En mayo, el sector pesca presentó un crecimiento de 244,6 por ciento, respecto a similar mes de 2014, resultado de la mayor producción de trucha criada en jaulas flotantes (260,1 por ciento). Más que un importante crecimiento de la producción de esta especie, fue el resultado de comparar con una baja producción del año pasado, a causa de pérdidas por destrucción de jaulas flotantes en la zona sur de Puno, por el efecto de fuertes vientos. Asimismo, aumentó la pesca de ispi (1389,3 por ciento), mauri (55,6 por ciento) y trucha natural (65,6 por ciento); situación que se ve atenuada ligeramente por la menor pesca de carachi (-62,9 por ciento) y pejerrey (-46,1 por ciento), debido a la sobrepesca que está provocando la disminución progresiva de estas especies.
- En los cinco primeros meses del año, el sector acumuló un crecimiento de 17,7 por ciento interanual, definida casi en su totalidad por la mayor producción de trucha en jaulas flotantes (18,3 por ciento).

CUADRO N° 4
SECTOR PESCA
(En toneladas)

	Mayo			Enero - Mayo		
	2014	2015	Var %	2014	2015	Var %
Consumo Humano Directo	517	1 699	228,5	10 797	12 653	17,2
- Boga	0	0	-	0	0	-
- Carachi	35	13	-62,9	168	67	-60,0
- Ispi	1	11	1389,3	9	69	696,1
- Suche	0	0	-	0	0	-
- Mauri	0	0	55,6	3	2	-18,8
- Pejerrey	15	8	-46,1	70	35	-50,1
- Trucha Natural	6	10	65,6	31	42	33,5
- Trucha Crianza	460	1 656	260,1	10 516	12 438	18,3
SECTOR PESCA 1/			244,6			17,7

1/ A precios de 2007

FUENTE: Dirección Regional de la Producción - Puno
Elaboración: BCRP, Sucursal Puno. Departamento de Estudios Económicos

1.3 Sector minería

- En mayo, la actividad minera se contrajo en 4,6 por ciento, respecto a similar mes del año anterior, resultado de la menor extracción de plata (-63,0 por ciento), estaño (-14,3 por ciento), y zinc (-7,9 por ciento); siendo contrarrestado por la mayor extracción de plomo (72,4 por ciento) y oro (5,6 por ciento).

CUADRO N° 5
PUNO: SECTOR MINERÍA 1/
(Variación % real respecto a similar período del año anterior)

	Estructura Porcentual 2013 2/	Mayo			Enero - Mayo				
		2014	2015	Var %	Contribución 3/	2014	2015	Var %	Contribución 3/
Estaño (TMF)	46,7	1 892	1 622	-14,3	-6,6	9 104	7 852	-13,8	-5,9
Plomo (TMF)	1,3	83	143	72,4	0,6	500	1 127	125,6	1,3
Oro (kg-f)	46,3	389	411	5,6	2,8	2 092	1 961	-6,3	-3,2
Plata (kg-f)	3,0	938	347	-63,0	-1,3	6 089	3 500	-42,5	-1,1
Zinc (TMF)	2,7	120	111	-7,9	-0,1	899	1 105	23,0	0,5
SECTOR MINERÍA 2/	100,0			-4,6	-4,6			-8,5	-8,5

1/ Cifras preliminares

2/ A precios de 2007

3/ En base a la estructura porcentual de similar período de 2014

Fuente: Ministerio de Energía y Minas

Elaboración: BCRP, Sucursal Puno. Departamento de Estudios Económicos

- En el acumulado de los primeros cinco meses del año, la actividad minera registró una disminución de 8,5 por ciento interanual, lo que se debió principalmente a la caída en la extracción de estaño (-13,8 por ciento), oro (-6,3 por ciento) y plata (-42,5 por ciento); siendo mayor solo la extracción de plomo (125,6 por ciento) y zinc (23,0 por ciento).
- En mayo el precio promedio del estaño fue cUS\$/lb 717,92 menor en 0,99 por ciento respecto al mes anterior. En el caso del precio de la onza troy de oro fue de US\$ 1199,17 mayor en 0,11 por ciento comparado con el mes anterior.

GRÁFICO N°1
PUNO: EVOLUCIÓN DE LA PRODUCCIÓN MINERA
(Variación % real respecto a similar mes del año anterior)

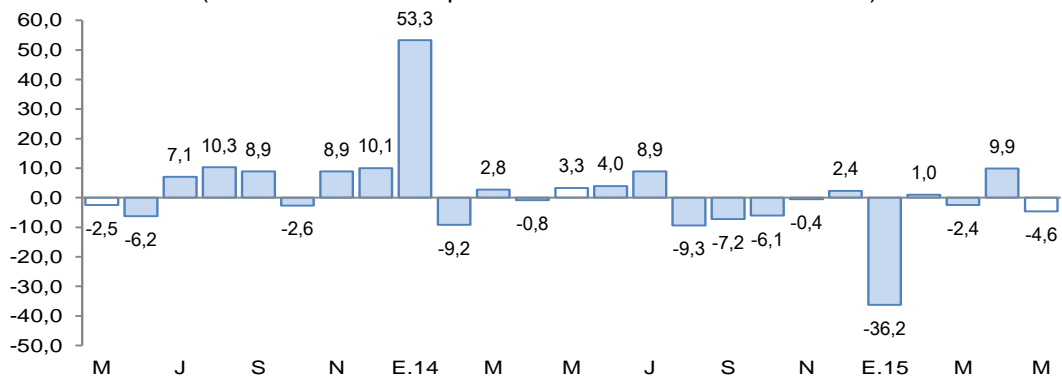

1/ A precios de 2007



2. Otros indicadores sectoriales

2.1 Sector manufactura

- En mayo, el desempeño de la actividad manufacturera, se recuperó en 18,9 por ciento interanual; resultado de la mayor producción de cal (52,1 por ciento); contrarrestado por la producción nula de cemento y la disminución de la producción del resto de industrias, destacando la de bebidas gaseosas (-35,2 por ciento).

CUADRO N° 6
PUNO: SECTOR MANUFACTURA 1/
(Variación % real respecto a similar período del año anterior)

	Estructura Porcentual 2013 2/	Mayo 2015		Enero - Mayo 2015	
		Var %	Contribución 3/	Var %	Contribución 3/
MANUFACTURA NO PRIMARIA	100,0	18,9	18,9	1,3	1,3
. Bebida Gaseosas	1,9	-35,2	-0,5	-22,9	-0,3
. Pdtos de Panadería	1,0	-3,1	0,0	27,1	0,3
. Ladrillos	0,7	-6,2	0,0	2,5	0,0
. Cemento	44,7	-100,0	-16,4	-100,0	-32,7
. Cal	49,2	52,1	39,7	57,2	35,7
. Prendas de Vestir	2,4	-90,8	-3,7	-91,0	-1,7
. Muebles	0,1	-31,5	0,0	-42,5	0,0
SECTOR MANUFACTURA	100,0	18,9	18,9	1,3	1,3

1/ Cifras preliminares

2/ A precios de 2007

3/ En base a la estructura porcentual de similar período de 2014

FUENTE: Empresas industriales respectivas, Dirección Regional de la Producción

Elaboración: BCRP, Sucursal Puno. Departamento de Estudios Económicos

- En los primeros cinco meses del año, esta actividad acumuló un crecimiento de 1,3 por ciento, por la mayor producción de cal (57,2 por ciento), atenuado por la producción nula de cemento, debido al cambio de línea de producción de la empresa Cemento Sur.

GRÁFICO N°2
PUNO: EVOLUCIÓN DE LA PRODUCCIÓN MANUFACTURERA NO PRIMARIA
(Variación % real respecto a similar mes del año anterior)

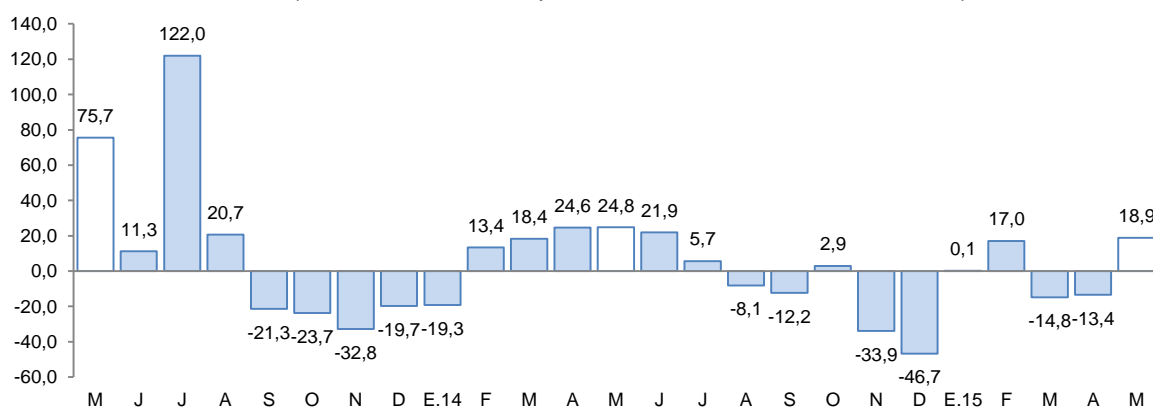

Fuente: BCRP, Sucursal Puno en base a información de empresas y Dirección Regional de Producción

2.2 Arribos a los establecimientos de hospedaje

- El número de arribos a los establecimientos de hospedaje (68 575) en la región se incrementó en 4,0 por ciento interanual en mayo, significando un ritmo de crecimiento mayor al registrado en similar mes de 2014 (-0,4 por ciento). El resultado presentado obedeció al incremento del arribo de turistas nacionales (26,2 por ciento), contrarrestado por la menor afluencia de turistas extranjeros (-18,1 por ciento).
- Igualmente, entre enero y mayo, esta actividad acumuló un crecimiento de 7,2 por ciento interanual, por la mayor afluencia de turistas nacionales (22,3 por ciento) y la disminución de extranjeros (-13,0 por ciento).

GRÁFICO N°3
PUNO: EVOLUCIÓN DE ARRIBOS A ESTABLECIMIENTOS DE HOSPEDAJE
(Variación %)

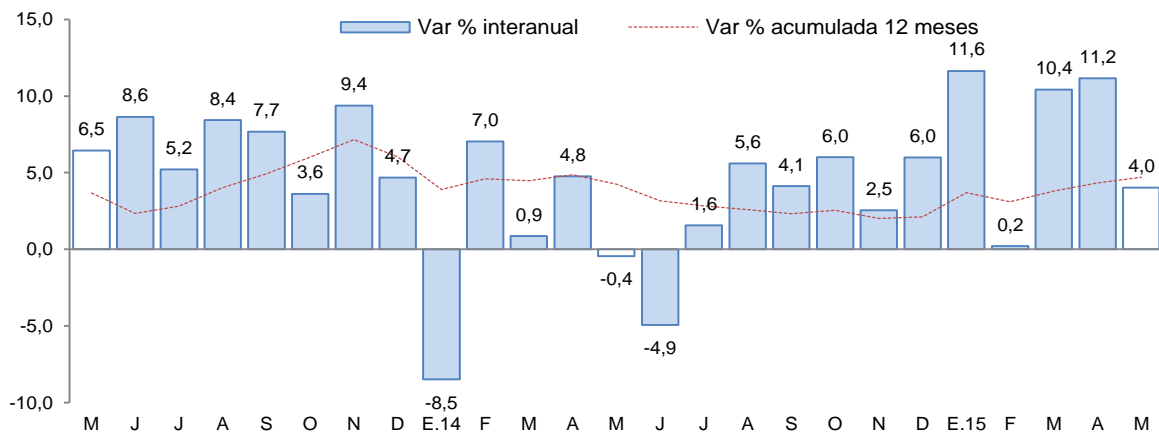

Fuente: Encuesta Mensual a Establecimientos de Hospedaje Temporal - MINCETUR



II. ASPECTOS LABORALES

3. Empleo

- El empleo en las ciudades de Puno y Juliaca, en empresas privadas formales de 10 a más trabajadores, aumentó 6,6 por ciento interanual en mayo, acumulando en los cinco meses transcurridos del año, un incremento de 6,7 por ciento. El crecimiento del empleo en el mes se debió principalmente a la mayor captación de trabajadores para el sector servicios (8,5 por ciento), en especial por la contratación de personal en empresas financieras. Asimismo, se incrementó el número de trabajadores en el sector extractivo (6,8 por ciento), específicamente para la crianza de truchas. También, aumentó el número de personal en los sectores comercio (3,8 por ciento) y transporte, almacenes y comunicaciones (1,4 por ciento).

CUADRO N° 7
CIUDADES DE PUNO Y JULIACA: ÍNDICE MENSUAL DE EMPLEO EN EMPRESAS
PRIVADAS FORMALES
DE 10 Y MÁS TRABAJADORES POR RAMA DE ACTIVIDAD ECONÓMICA 1/
 (Octubre 2010 = 100)

	Mayo			Enero - Mayo		
	2 014	2 015	Var %	2 014	2 015	Var %
Extractiva 2/	167,6	179,0	6,8	163,8	174,1	6,3
Industria manufacturera	93,8	93,0	-0,9	92,6	92,1	-0,5
Comercio	160,6	166,7	3,8	159,0	165,5	4,1
Transporte, almacenes y comunicaciones	127,5	129,3	1,4	126,5	129,6	2,5
Servicios 3/	147,7	160,3	8,5	110,5	119,9	8,5
TOTAL	143,9	153,3	6,6	117,8	125,8	6,7

Nota: La información corresponde al primer día de cada mes

1/ Cifras preliminares

2/ Conformada por las subramas agricultura, pesca y minería

3/ Conformada por las subramas servicios prestados a empresas, restaurantes y hoteles, establecimientos financieros enseñanza, servicios sociales y comunales, y electricidad, gas y agua

Fuente: MTPE - Encuesta Nacional de Variación del Empleo (ENVME)

Elaboración: BCRP, Sucursal Puno. Departamento de Estudios Económicos

GRÁFICO N°4
CIUDADES DE PUNO Y JULIACA: EVOLUCIÓN DEL EMPLEO FORMAL URBANO EN
EMPRESAS DE MÁS DE 10 TRABAJADORES
 (Variación % respecto a similar mes del año anterior)

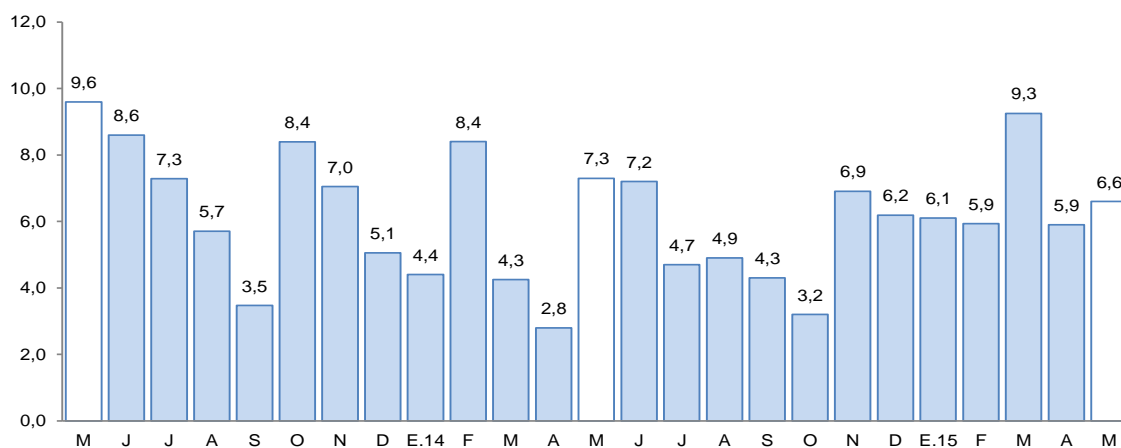

Fuente: Ministerio de Trabajo y Promoción del Empleo

III. SECTOR EXTERNO

4. Exportaciones

- Las exportaciones de Puno sumaron en mayo US\$ 77,2 millones, 29,5 por ciento mayor, respecto a igual mes del pasado año. Las exportaciones tradicionales crecieron en 28,7 por ciento y las no tradicionales aumentaron en 75,7 por ciento.

CUADRO N° 1
PUNO: EXPORTACIONES POR GRUPO DE PRODUCTOS

RUBROS	Valor FOB en millones de US\$				Tasa de crecimiento (%)		
	abr-15	may-15	ene-may 14	ene-may 15	Mes	12 Meses	Acum.
Productos Tradicionales	94,5	75,5	352,4	438,0	-20,1	28,7	24,3
. Agropecuarios	0,0	0,0	4,5	0,0	-100,0	-100,0	-100,0
. Mineros	94,5	75,5	347,9	438,0	-20,1	31,7	25,9
Productos No Tradicionales	1,5	1,7	6,7	6,3	10,0	75,7	-5,4
. Agropecuarios	0,1	0,3	4,0	1,3	471,2	-27,4	-68,0
. Pesqueros	0,5	0,3	2,3	1,6	-51,1	-43,8	-30,4
. Textiles	0,4	0,5	0,2	1,9	11,7	770,5	673,2
. Resto de no tradicionales 1/	0,5	0,7	0,1	1,5	23,1	9 174,3	957,1
Total	96,1	77,2	359,1	444,2	-19,7	29,5	23,7

1/ Productos maderos y papeles, químicos, minería no metálicos, sidero metalúrgicos y joyería, metal mecánicos, sombreros de punto, fundas, instrumentos musicales, pieles y sus manufacturas.

FUENTE: SUNAT. www.sunat.gob.pe

- En las exportaciones tradicionales (US\$ 75,5 millones), el crecimiento interanual se debe principalmente, al mayor valor exportado de productos mineros (31,7 por ciento); principalmente, oro (269,9 por ciento), atenuado por la menor exportación de estaño (-60,7 por ciento). Las exportaciones tradicionales representan el 97,8 por ciento del total exportado.
- En las exportaciones no tradicionales (US\$ 1,7 millones), el incremento interanual se sustenta esencialmente; en la mayor exportación de productos de minería no metálica (242,1 veces), principalmente cemento y materiales de construcción; y productos textiles (7,7 veces), en especial de fibras textiles. Este crecimiento fue atenuado por la menor exportación de productos pesqueros (-43,8 por ciento), principalmente trucha congelada (-43,8 por ciento); y productos agropecuarios (-27,4 por ciento), en especial quinua excepto para la siembra (-39,2 por ciento). Las exportaciones no tradicionales, en conjunto representan el 2,2 por ciento del total exportado.
- De enero a mayo 2015, las exportaciones acumularon un valor de US\$ 444,2 millones, 23,7 por ciento mayor al valor exportado en igual periodo del pasado año. Las exportaciones tradicionales tuvieron un crecimiento de 24,3 por ciento; mientras las exportaciones no tradicionales disminuyeron en 5,4 por ciento.
- En el acumulado de exportaciones tradicionales (US\$ 438,0 millones), se observó un crecimiento en la exportación de productos mineros (25,9 por ciento), destacando la mayor exportación de oro (175,3 por ciento), atenuado por exportaciones de estaño (-41,1 por ciento).
- Por su parte, en el acumulado de productos no tradicionales (US\$ 6,3 millones), la disminución fue explicada por la menor exportación de productos agropecuarios (-68,0 por ciento) y productos pesqueros (-30,4 por ciento). En los productos agropecuarios fue importante la menor exportación de la quinua excepto para la siembra (-74,9 por ciento); y en los pesqueros, la menor exportación de trucha congelada (-30,4 por ciento). Esta disminución fue atenuada por la mayor exportación de productos de minería no metálica (168,1 veces más), en especial cemento y materiales de construcción; y productos textiles (6,7 veces más), principalmente fibras textiles.
- El destino de las exportaciones se concentra en el bloque económico europeo que adquieren, en conjunto, el 71,9 por ciento del total exportado; siendo el principal mercado Suiza con el 57,1 por ciento, seguido por los Países Bajos (4,8 por ciento) y España (4,2 por ciento). En otros bloques fueron importantes las exportaciones hacia Estados Unidos (17,7 por ciento),

Canadá (4,4 por ciento) y China (3,5 por ciento). Los principales productos exportados fueron; oro, estaño, cemento y materiales de construcción, fibras textiles y trucha.

5. Importaciones

- Las importaciones en mayo fueron de US\$ 20,2 millones, 44,1 por ciento menor, respecto a igual mes del año pasado. Siendo importantes en la reducción; los insumos (-46,7 por ciento), bienes de consumo (-40,5 por ciento) y bienes de capital (-1,7 por ciento).
- Se destaca la participación de los insumos para la agricultura (54,1 por ciento), alimentos y bebidas (32,0 por ciento), e insumos para la industria (8,0 por ciento) dentro del total de importaciones de mayo.
- De enero a mayo 2015, las importaciones acumularon un valor de US\$ 89,8 millones, 42,9 por ciento menor al valor importado en igual periodo del pasado año. Donde destacan reducciones en la importación de bienes de consumo (-46,7 por ciento), insumos (-40,9 por ciento) y bienes de capital (-21,8 por ciento).

CUADRO N° 2
PUNO: IMPORTACIONES SEGÚN USO O DESTINO ECONÓMICO

RUBROS	Valor FOB en millones de US\$				Tasa de crecimiento (%)		
	abr-15	may-15	ene-may 14	ene-may 15	Mes	12 Meses	Acum.
Bienes de Consumo	6,7	7,3	59,4	31,6	8,3	-40,5	-46,7
. Alimentos y Bebidas	5,2	6,5	56,9	28,1	23,3	-45,6	-50,7
. Productos Farmacéuticos	0,3	0,0	0,8	0,5	-100,0	0,0	-38,6
. Otros 1/	1,1	0,8	1,7	3,1	-29,3	148,5	79,4
Insumos	12,6	12,6	95,5	56,4	-0,4	-46,7	-40,9
. Combustibles y Lubricantes	0,2	0,1	0,4	0,4	-77,0	-63,7	-0,1
. Insumos para la Agricultura	10,6	10,9	78,1	45,8	3,3	-43,9	-41,3
. Insumos para la Industria	1,8	1,6	17,0	10,1	-11,3	-59,5	-40,2
Bienes de Capital	0,2	0,3	2,2	1,7	118,7	-1,7	-21,8
. Maquinaria y Equipo	0,0	0,1	0,4	1,2	183,4	225,3	210,7
. Materiales de Construcción	0,1	0,1	1,2	0,3	33,9	-65,4	-73,0
. Otros 2/	0,0	0,1	0,6	0,2	159,8	68,8	-64,9
Total	19,5	20,2	157,1	89,8	3,6	-44,1	-42,9

1/ Otros: Utensilios Domésticos y Electrodom. y Veh. Uso Part.

2/ Otros: Partes y Piezas y Herramientas

FUENTE: SUNAT. www.sunat.gob.pe

IV. CRÉDITO Y DEPÓSITOS²

6. Crédito

- El crédito registró un aumento de 0,8 por ciento interanual en mayo, el cual significó un ritmo de crecimiento menor al registrado en similar mes de 2014 (12,2 por ciento).
- Según tipo de moneda, el 94,0 por ciento del crédito total fue otorgado en moneda nacional (S/. 2 689 millones), manteniéndose sin variación respecto al mes anterior, pero aumentó en 1,8 por ciento interanual. Mientras que, el crédito otorgado en moneda extranjera (US\$ 57 millones) disminuyó 0,7 por ciento en el mes, y mostró una caída de 13,1 por ciento a 12 meses.

**CUADRO N° 10
PUNO: CRÉDITOS**

	Saldos en millones de nuevos soles		Tasa de crecimiento (%)	
	Abr-15	May-15	Mes	12 Meses
Banco de la Nación	121	121	0,5	13,5
Agrobanco	45	46	1,3	1,4
Banca Múltiple	1 447	1 443	-0,3	36,6
Instituciones No Bancarias	1 247	1 249	0,1	-23,3
Financieras	181	186	2,9	-66,2
Cajas Municipales	799	801	0,3	0,1
Cajas Rurales	147	145	-1,4	1,7
Edpymes	121	117	-3,1	-13,2
TOTAL	2 860	2 859	0,0	0,8
Empresas	2 061	2 103	2,1	1,7
Personas	799	756	-5,5	-1,7
Consumo	709	664	-6,5	-3,7
Hipotecario	90	92	2,4	15,5
MN	2 689	2 689	0,0	1,8
ME	171	170	-0,7	-13,1
ME (Mill. US\$)	58	57	-0,7	-13,1

Fuente: SBS y AFP.

Elaboración: BCRP, Sucursal Puno. Departamento de Estudios Económicos.

- Por tipo de institución, el crédito otorgado por las instituciones no bancarias, que concentran el 43,7 por ciento del crédito total, mostró una disminución de 23,3 por ciento interanual y fue reflejo, principalmente, de los menores créditos otorgados por las financieras (-66,2 por ciento) y las Edpymes (-13,2 por ciento); atenuada por el crecimiento de los créditos otorgados por las cajas rurales (1,7 por ciento) y las cajas municipales (0,1 por ciento). Mientras, la banca múltiple, que concentra el 50,5 por ciento de crédito total, creció en 36,6 por ciento interanual. Y los créditos otorgados por el Banco de la Nación y Agrobanco mostraron expansiones de 13,5 y 1,4 por ciento interanual, respectivamente.

GRÁFICO N° 5
PUNO: VARIACIÓN PORCENTUAL DE LOS CRÉDITOS
 (Respecto a similar mes del año anterior)

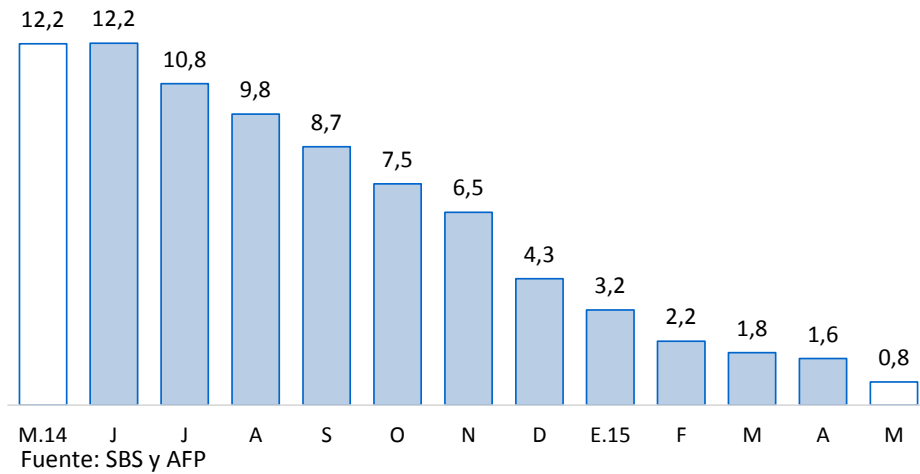

- En cuanto al tipo de crédito, el financiamiento a personas disminuyó 1,7 por ciento interanual, debido a la reducción del crédito de consumo (-3,7 por ciento), atenuada por el crecimiento del crédito hipotecario (15,5 por ciento). En tanto, el financiamiento a empresas, registró un incremento de 1,7 por ciento interanual.

GRÁFICO N° 6
PUNO: VARIACIÓN PORCENTUAL DEL TIPO DE CRÉDITO
 (Respecto a similar mes del año anterior)

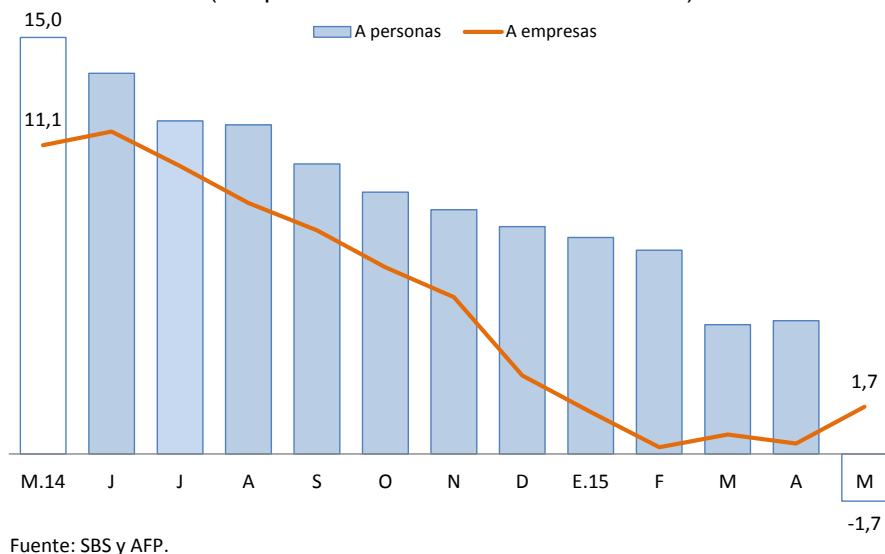

- La tasa de morosidad registrada en abril fue de 7,0 por ciento, 1,4 puntos porcentuales más respecto al mismo mes de 2014. La morosidad en la banca múltiple fue de 5,5 por ciento, Agrobanco 4,2 por ciento, y el Banco de la Nación registro morosidad de 0,9 por ciento. Así mismo, las instituciones no bancarias tuvieron las siguientes tasas de morosidad; cajas municipales 10,0 por ciento, financieras 8,7 por ciento, Edpymes 8,6 por ciento, y cajas rurales 7,1 por ciento.

GRÁFICO N° 7
PUNO: TASA DE MOROSIDAD
(Porcentaje)

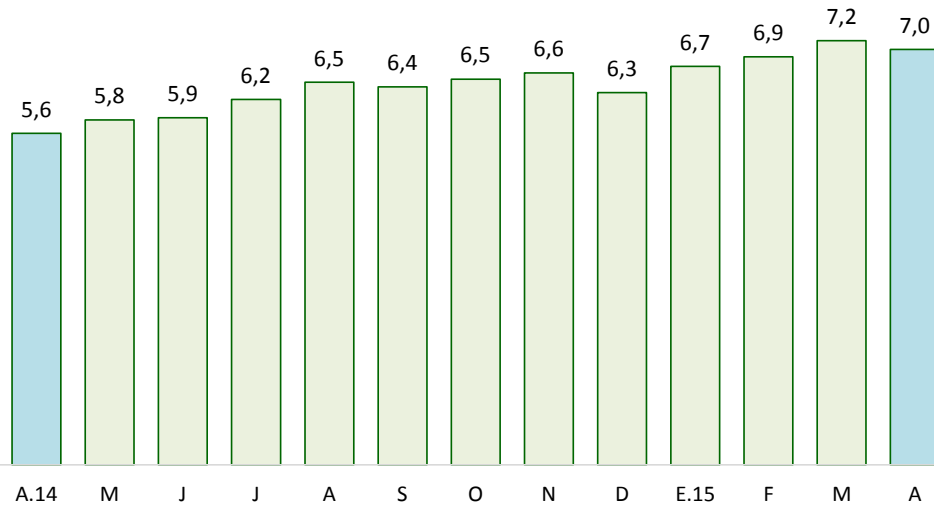

Fuente: SBS y AFP

7. Depósitos

- En mayo, los depósitos aumentaron 10,7 por ciento interanual, el cual significó un ritmo de crecimiento mayor al registrado en similar mes de 2014 (3,2 por ciento).

CUADRO N° 11
PUNO: DEPÓSITOS

	Saldos en millones de nuevos soles		Tasa de crecimiento (%)	
	Abr-15	May-15	Mes	12 Meses
Banco de la Nación	322	303	-5,9	1,3
Banca Múltiple	631	658	4,2	17,7
Instituciones No Bancarias	324	327	1,1	7,1
Financieras	7	7	0,6	-9,5
Cajas Municipales	190	191	0,6	2,0
Cajas Rurales	127	129	2,0	17,0
TOTAL	1 276	1 288	0,9	10,7
Vista	347	352	1,6	3,1
Ahorro	501	498	-0,7	20,9
A plazo	428	438	2,2	6,9
MN	1 049	1 055	0,5	7,2
ME	227	233	2,8	30,2
ME (Mill. US\$)	76	78	2,8	30,2

Fuente: SBS y AFP.

Elaboración: BCRP, Sucursal Puno. Departamento de Estudios Económicos.

- Por tipo de moneda, los depósitos en soles (S/. 1 055 millones), que representan el 81,9 por ciento de los depósitos totales, aumentaron en 0,5 por ciento en el mes, y en 7,2 por ciento a 12 meses. De manera similar, los depósitos en moneda extranjera (US\$ 78 millones) crecieron en 2,8 por ciento, respecto al mes anterior, y en 30,2 por ciento interanual. La tasa de

dolarización de los depósitos en mayo fue de 18,1 por ciento, superior en 2,7 puntos porcentuales frente a la tasa registrada en similar mes del pasado año (15,4 por ciento).

- Según tipo de depósito, los depósitos de ahorros, que concentran el 38,6 por ciento de los depósitos totales, mostraron un incremento interanual de 20,9 por ciento; asimismo, los depósitos a plazo crecieron en 6,9 por ciento y los depósitos a la vista aumentaron en 3,1 por ciento.
- Por tipo de instituciones, los depósitos en la banca múltiple, que concentran el 51,1 por ciento de los depósitos totales, aumentaron en 17,7 por ciento interanual. En tanto, los depósitos en instituciones no bancarias se incrementaron en 7,1 por ciento; esta variación reflejó, principalmente, el crecimiento de depósitos en las cajas rurales (17,0 por ciento) y cajas municipales (2,0 por ciento), siendo atenuada por una disminución de depósitos en instituciones financieras (-9,5 por ciento). Además, los depósitos en el Banco de la Nación aumentaron en 1,3 por ciento interanual.

GRÁFICO N° 8
PUNO: VARIACIÓN PORCENTUAL DE LOS DEPÓSITOS
 (Respecto a similar mes del año anterior)

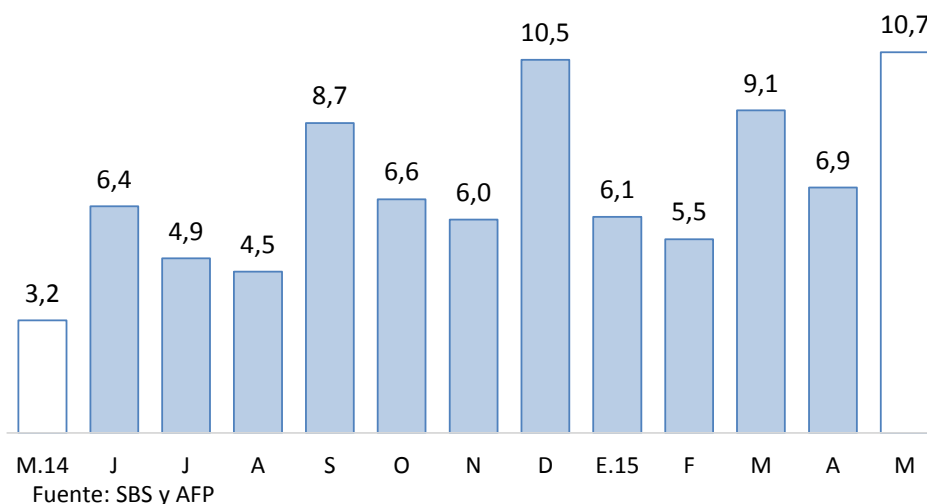

V. EJECUCIÓN DE PRESUPUESTO PÚBLICO

8. Ingresos del Gobierno Nacional

- El ingreso del Gobierno Nacional en el departamento de Puno, durante mayo, disminuyó en 29,2 por ciento, interanual en términos reales, debido a disminuciones en los ingresos tributarios (-30,3 por ciento) y no tributarios (-6,0 por ciento). Los ingresos tributarios representan el 94,0 por ciento del total de ingresos recaudados, y los no tributarios el 6,0 por ciento restante.

CUADRO N° 12
PUNO: INGRESOS DEL GOBIERNO NACIONAL 1/ 2/
(En millones de Nuevos Soles)

RUBROS	MAYO			ENERO-MAYO		
	2014	2015	Var % real	2014	2015	Var % real
I. INGRESOS TRIBUTARIOS	44,6	32,2	-30,3	199,6	169,1	-14,2
1. Impuesto a la renta	13,5	11,7	-16,0	69,6	76,3	5,9
Personas naturales	2,6	2,3	-11,4	14,7	14,6	2,0
Personas jurídicas	6,7	8,6	23,3	40,0	51,4	27,7
Regularización	4,2	0,8	-81,0	14,8	10,3	-49,7
2. Impuestos a la Importación	0,4	0,2	-60,7	0,5	0,3	-54,1
3. Impuestos a la Prod. y consumo	23,9	19,1	-22,5	113,4	85,5	-22,2
Impuesto General a las Ventas	23,7	18,9	-22,7	111,7	84,0	-22,2
Interno	7,2	6,8	-8,0	39,7	35,5	-6,2
Importaciones	16,5	12,1	-29,0	72,0	48,6	-31,0
Impuesto Selectivo al Consumo 2/	0,2	0,2	-0,6	1,7	1,5	-25,5
4. Otros ingresos	6,8	1,1	-84,2	16,1	6,9	-42,9
II. INGRESOS NO TRIBUTARIOS	2,1	2,0	-6,0	7,7	8,7	-5,2
TOTAL	46,7	34,2	-29,2	207,3	177,8	-13,9

1/ Información actualizada al 31 de mayo de 2015.

2/ Incluye el Impuesto Selectivo al Consumo interno y de importaciones.

Fuente: SUNAT.

Elaboración: BCRP, Sucursal Puno, Departamento de Estudios Económicos.

9. Gasto no financiero del Gobierno General

- El gasto no financiero en el departamento de Puno, durante mayo, presentó una disminución de 31,4 por ciento, interanual en términos reales; debido al menor gasto de los Gobiernos Locales (-55,4 por ciento), especialmente, de los gastos de capital (-69,2 por ciento) y los gastos corrientes (-13,8 por ciento); seguido de la caída del gasto del Gobierno Nacional (-31,6 por ciento), en especial, de los gastos de capital (-74,7 por ciento); y el menor gasto del Gobierno Regional (-4,9 por ciento), principalmente, de los gastos de capital.

CUADRO N° 2
PUNO: GASTO NO FINANCIERO 1/
(Millones de nuevos soles)

RUBROS	MAYO			ENERO-MAYO		
	2014	2015	Var. % real	2014	2015	Var. % real
Gobierno Nacional	166,7	117,9	-31,6	653,4	651,7	-3,2
Gobierno Regional	100,4	98,7	-4,9	447,7	421,1	-8,8
Gobiernos Locales	108,9	50,2	-55,4	298,8	212,0	-31,1
Total	376,0	266,8	-31,4	1 399,9	1 284,7	-10,9
Corriente	182,3	204,3	8,4	841,6	912,6	5,2
Capital	193,7	62,5	-68,8	558,3	372,2	-35,3
Inversión Pública	191,5	60,2	-69,6	549,6	348,3	-38,5

1/ Información del gasto devengado registrado al 31 de mayo de 2015.

Fuente: MEF (Consulta Amigable).

Elaboración: BCRP, Sucursal Puno, Departamento de Estudios Económicos.



- Por otro lado, la disminución del gasto no financiero se explica por la caída de los gastos de capital (-68,8 por ciento), resultado de la menor inversión pública (-69,6 por ciento); contrarrestado por el incremento del gasto corriente no financiero (8,4 por ciento).

9.1 Gasto corriente no financiero

- El gasto corriente no financiero presentó un crecimiento de 8,4 por ciento interanual en términos reales, debido al mayor gasto del Gobierno Nacional (14,7 por ciento) y del Gobierno Regional (9,6 por ciento); atenuado por menores gastos de los Gobiernos Locales (-13,8 por ciento). En el **Gobierno Nacional** fue importante el crecimiento, respecto al año anterior, de gastos en bienes y servicios (43,0 por ciento) y gastos en personal y obligaciones sociales (14,2 por ciento), atenuado por disminuciones de otros gastos corrientes (-8,7 por ciento). Asimismo, en el **Gobierno Regional** fueron importantes los crecimientos, respecto al año anterior, de los gastos en personal y obligaciones sociales (12,0 por ciento), gastos en bienes y servicios (1,2 por ciento), atenuados por menores gastos en pensiones y otras prestaciones sociales (-2,6 por ciento). Mientras que, en los **Gobiernos Locales** destacó la disminución, respecto al año anterior, de gastos en pensiones y otras prestaciones sociales (-39,0 por ciento), gastos en personal y obligaciones sociales (-14,6 por ciento), y gastos en bienes y servicios (-11,5 por ciento).

CUADRO N° 3
PUNO: GASTO CORRIENTE NO FINANCIERO 1/ 2/
(Millones de Nuevos Soles)

RUBROS	MAYO			ENERO-MAYO		
	2014	2015	Var % real	2014	2015	Var % real
- Gobierno Nacional	80,3	95,3	14,7	365,9	418,4	10,9
- Gobierno Regional	74,9	84,9	9,6	359,1	390,2	5,4
- Gobiernos Locales	27,1	24,1	-13,8	116,5	104,0	-13,5
TOTAL	182,3	204,3	8,4	841,6	912,6	5,2

1/ Información del gasto devengado registrado al 31 de mayo de 2015.

2/ Comprende el total de gasto corriente.

Fuente: MEF (Consulta Amigable).

Elaboración: BCRP, Sucursal Puno, Departamento de Estudios Económicos.

- En los cinco primeros meses del año, el gasto corriente no financiero se incrementó en 5,2 por ciento en términos reales, debido al crecimiento del gasto del Gobierno Nacional (10,9 por ciento) y Gobierno Regional (5,4 por ciento), atenuado por un menor gasto de Gobiernos Locales (-13,5 por ciento).

9.2 Inversión pública

- La inversión pública en Puno, correspondiente a los tres niveles de gobierno, totalizó en mayo en S/. 60,2 millones; 69,6 por ciento menor, en términos reales, respecto a similar mes del año pasado. La inversión disminuyó en el Gobierno Nacional (-76,9 por ciento), los Gobiernos Locales (-68,9 por ciento) y en el Gobierno Regional (-47,4 por ciento).

CUADRO N° 4
PUNO: INVERSIÓN PÚBLICA 1/ 2/
(En millones de Nuevos Soles)

RUBROS	MAYO			ENERO-MAYO		
	2014	2015	Var % real	2014	2015	Var % real
- Gobierno Nacional	84,9	20,3	-76,9	282,1	213,7	-26,5
- Gobierno Regional	25,5	13,9	-47,4	88,6	30,9	-66,3
- Gobiernos Locales	81,1	26,1	-68,9	178,9	103,8	-43,6
TOTAL	191,5	60,2	-69,6	549,6	348,3	-38,5

1/ Información del gasto devengado registrado al 31 de mayo de 2015.

2/ Comprende la adquisición de activos no financieros.

Fuente: MEF (Consulta Amigable).

Elaboración: BCRP, Sucursal Puno, Departamento de Estudios Económicos.

- Durante los cinco primeros meses del año, la inversión pública acumuló un total de S/. 348,3 millones, 38,5 por ciento menor, respecto a similar periodo del pasado año. Las inversiones en el Gobierno Regional, disminuyeron en 66,3 por ciento, resultado de menores inversiones en los sectores de Educación, Agropecuaria y Transporte, entre otros. Asimismo, la inversión en los Gobiernos Locales disminuyó en 43,6 por ciento, debido a menores inversiones en el sector de Saneamiento, Transporte, Planeamiento, gestión y reserva de contingencia, entre otros. Y la inversión en el Gobierno Nacional, disminuyó en 26,5 por ciento, por menores inversiones en los rubros Educación, Transporte y Energía, entre otros.

GRAFICO N° 9
PUNO: VARIACIÓN PORCENTUAL REAL DE INVERSIÓN PÚBLICA
 (Respecto a similar mes del año anterior)

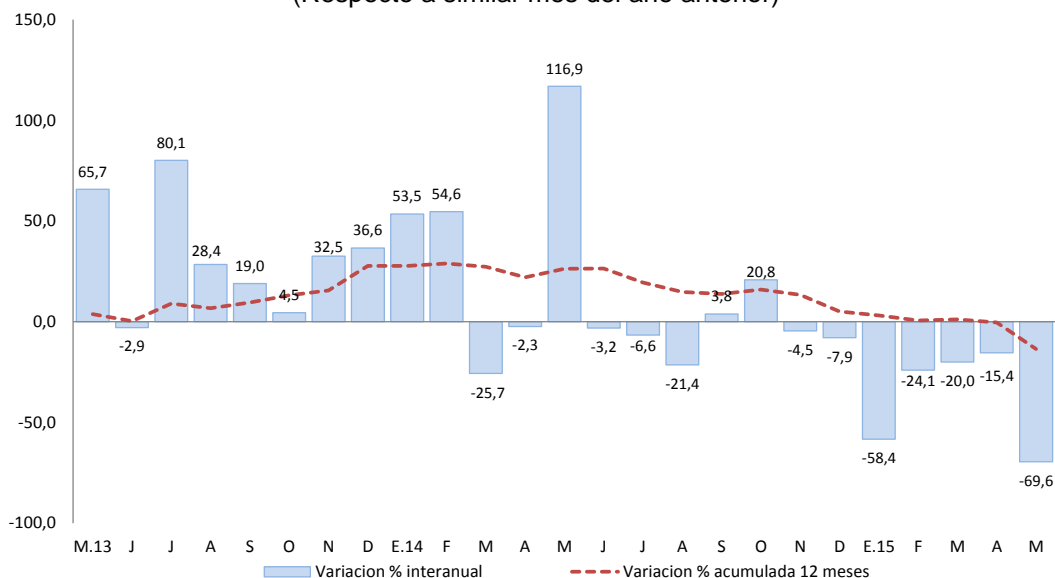

Fuente: MEF (Consulta Amigable).
 Elaboración: BCRP Sucursal Puno, Dpto. de Estudios Económicos.

- Entre los principales proyectos que viene ejecutando el Gobierno Nacional, destacan; el “Mejoramiento y Ampliación del servicio de agua para el sistema de riego canal N en los sectores de Corani, Aquesaya, Incalarka, Challapata y Melgar de los distritos de Cupi y Umachiri, provincia de Melgar, Región Puno” por un valor de S/. 8,0 millones; siguiéndole, la “Creación e Implementación del pabellón de laboratorios generales para la Universidad Nacional de Juliaca” por un valor de S/. 1,9 millones; y la “Rehabilitación integral y ampliación de la capacidad de Albergue del Establecimiento Penitenciario de Puno” por un monto de S/. 1,8 millones.
- El Gobierno Regional ha desembolsado un monto de S/. 5,9 millones para el proyecto de “Optimizar la capacidad de respuesta en el Hospital San Juan de Dios de Ayaviri, Puno, Cabecera de Red”, S/. 1,2 millones en el “Mejoramiento y Ampliación del servicio de agua del sistema de riego Yocará, en la localidad de Yocara, distritos de Juliaca y Caracoto, provincia de San Román, Región Puno”; y S/. 0,49 de millón en el “Mejoramiento de la infraestructura deportiva del Estadio Municipal Chiriwano del Distrito de Huancané, Provincia de Huancané - Puno”.
- Por su parte, los Gobiernos Locales vienen ejecutando los proyectos: “Mejoramiento de la infraestructura e implementación de los servicios educativos básicos de la I.E.P.S. José Carlos Mariátegui, distrito de Santa Lucia - Lampa - Puno” (S/. 1,8 millones); “Mejoramiento de los servicios de educación secundaria de la I.E. Técnico industrial de la Ciudad de llave Distrito de llave Provincia de el Collao - Puno” (S/. 1,4 millones); y el “Mejoramiento y Ampliación del servicio de agua potable en las comunidades de Collana I y Collana II, distrito de Huata - Puno – Puno” (S/. 1,3 millones).



VI. ANEXOS



ANEXO 1

PUNO: PRODUCCION AGROPECUARIA 1/
(TM)

PRINCIPALES PRODUCTOS	2014								2015					PRINCIPALES PRODUCTOS	
	MAY	JUN	JUL	AGO	SET	OCT	NOV	DIC	ENE	FEB	MAR	ABR	MAY		
AGRICOLA														AGRICOLA	
Quinoa	12 392	0	0	0	0	0	0	0	0	0	0	27 524	10 438	Quinoa	
Cañihua	1 273	0	0	0	0	0	0	0	0	0	267	2 894	1 243	Cañihua	
Cebada Grano	19 898	124	0	0	0	0	0	0	0	0	141	11 707	18 318	Cebada Grano	
Trigo	1 251	12	0	0	0	0	0	0	0	0	0	412	1 208	Trigo	
Centeno Grano	72	0	0	0	0	0	0	0	0	0	0	0	0	Centeno Grano	
Avena Grano	4 186	230	0	0	0	0	0	0	0	0	0	2 226	4 064	Avena Grano	
Maiz Amiláceo	3 356	29	0	0	0	0	0	0	0	0	0	2 547	2 677	Maiz Amiláceo	
Maiz Amarillo Duro	1 306	89	0	0	0	0	0	0	0	0	269	2 291	1 422	Maiz Amarillo Duro	
Arroz	279	0	0	0	0	0	0	0	0	0	0	148	315	Arroz	
Papa	258 382	6 477	0	0	0	0	6 092	18 705	0	3 586	48 828	360 151	275 574	Papa	
Oca	14 678	87	0	0	0	0	0	0	0	0	144	16 862	14 103	Oca	
Olluco	8 649	0	0	0	0	0	0	0	0	0	87	6 848	9 952	Olluco	
Mashua	3 194	0	0	0	0	0	0	0	0	0	58	3 165	3 304	Mashua	
Yuca	7 254	9 357	0	0	0	0	0	0	0	0	0	1 236	7 808	Yuca	
Tarhui	1 580	103	0	0	0	0	0	0	0	0	0	0	0	Tarhui	
Haba	6 429	64	0	0	0	0	0	0	9	476	713	1 349	5 504	7 381	Haba
Arveja	706	0	0	0	0	0	0	0	0	0	0	0	195	907	Arveja
Cebolla	2 082	589	0	0	0	0	0	0	0	260	890	2 211	2 666	2 450	Cebolla
Avena Forrajera	589 469	12 250	0	0	0	0	0	0	0	0	0	21 657	816 091	701 548	Avena Forrajera
Cebada Forrajera	194 959	32	0	0	0	0	0	0	0	0	0	3 951	181 018	215 412	Cebada Forrajera
Plátano	947	930	886	893	887	1 085	1 064	768	906	873	1 013	994	949	949	Plátano
Naranja	6 342	8 202	6 170	3 087	950	0	0	0	0	0	0	125	885	6 155	Naranja
Café	1 879	1 802	487	50	0	0	0	0	0	0	0	35	395	1 826	Café
Alfalfa	124 348	50 151	0	0	0	0	540	30 912	43 563	77 209	235 510	251 716	121 336	121 336	Alfalfa
Otros Pastos Cultivados	32 321	8 994	0	0	0	0	0	9 943	6 173	12 978	32 804	47 922	28 347	28 347	Otros Pastos Cultivados
PECUARIA 2/														PECUARIA 2/	
Carne de Vacuno	2 359	2 314	2 084	1 782	1 624	1 295	1 306	1 208	1 275	1 529	1 673	2 331	2 396	2 396	Carne de Vacuno
Carne de Ovino	1 167	1 150	1 185	1 058	931	722	637	530	530	648	712	1 078	1 163	1 163	Carne de Ovino
Carne de Alpaca	695	685	685	564	456	402	331	214	330	455	462	685	698	698	Carne de Alpaca
Carne de Llama	205	197	168	143	132	101	82	100	96	120	125	180	207	207	Carne de Llama
Carne de Porcino	276	296	282	239	225	180	174	155	150	195	194	265	281	281	Carne de Porcino
Carne de Ave	293	293	283	272	269	254	247	252	247	292	276	276	296	296	Carne de Ave
Leche de Vacuno	10 280	8 638	6 743	5 643	4 525	3 666	4 324	5 243	8 720	12 720	13 465	12 915	10 467	10 467	Leche de Vacuno
Lana de Ovino	0	0	0	0	0	0	722	356	0	1 911	1 807	0	0	0	Lana de Ovino
Fibra de Alpaca	0	0	0	0	0	0	1 511	302	0	439	469	0	0	0	Fibra de Alpaca
Fibra de Llama	0	0	0	0	0	0	239	46	0	77	68	0	0	0	Fibra de Llama
Otros pdtos. Pecuarios	1 678	1 492	1 477	1 464	1 432	1 141	985	848	831	913	1 138	1 483	1 698	1 698	Otros pdtos. Pecuarios

1/ Cifras preliminares, actualizado al 16-07-2015

2/ Peso neto

FUENTE: Dirección Regional Agraria - Puno



ANEXO 2

PUNO: SUPERFICIE AGRÍCOLA SEMBRADA 1/

(Hectáreas)

PRINCIPALES CULTIVOS	2014								2015					PRINCIPALES CULTIVOS	
	MAY	JUN	JUL	AGO	SET	OCT	NOV	DIC	ENE	FEB	MAR	ABR	MAY		
Quinua	0	0	0	214	10 364	22 288	1 774	0	0	0	0	0	0	0	Quinua
Cañihua	0	0	0	0	537	3 593	1 290	118	0	0	0	0	0	0	Cañihua
Cebada Grano	0	0	0	0	1 664	17 868	7 459	100	0	0	0	0	0	0	Cebada Grano
Trigo	0	0	0	0	265	1 154	25	0	0	0	0	0	0	3	Trigo
Centeno Grano	0	0	0	0	0	58	20	0	0	0	0	0	0	0	Centeno Grano
Avena Grano	0	0	0	0	121	4 695	2 233	0	0	0	0	0	0	0	Avena Grano
Maiz Amiláceo	0	0	0	382	2 007	1 112	2	0	0	0	0	0	0	0	Maiz Amiláceo
Maiz Amarillo Duro	0	0	0	623	1 483	262	0	0	0	0	0	0	0	0	Maiz Amarillo Duro
Arroz	0	0	0	0	65	180	10	0	0	0	0	0	0	0	Arroz
Papa	0	900	1 532	3 478	10 080	29 199	13 277	1 404	0	0	0	0	0	0	Papa
Oca	0	0	0	117	1 163	2 423	71	0	0	0	0	0	0	0	Oca
Olluco	0	0	0	147	893	1 320	214	0	0	0	0	0	0	0	Olluco
Mashua	0	0	0	22	338	501	49	0	0	0	0	0	0	0	Mashua
Yuca	0	0	0	740	787	248	140	0	0	0	0	0	0	0	Yuca
Tarhui	0	0	0	0	209	1 111	20	0	0	0	0	0	0	0	Tarhui
Haba	0	0	0	1 192	5 690	3 870	17	0	0	0	0	0	0	0	Haba
Arveja	0	0	0	98	675	348	12	0	0	0	0	0	0	0	Arveja
Cebolla	0	0	0	16	194	169	61	53	0	0	0	0	0	0	Cebolla
Avena Forrajera	0	0	0	0	20	8 416	28 011	23 085	2 680	0	0	0	0	0	Avena Forrajera
Cebada Forrajera	0	0	0	0	23	872	6 143	10 824	1 240	0	0	0	0	0	Cebada Forrajera
Plátano	0	0	0	0	0	10	0	0	0	0	0	0	0	0	Plátano
Naranja	0	0	0	0	0	0	0	0	0	0	0	0	0	0	Naranja
Café	0	0	0	0	0	0	0	0	0	0	0	0	0	0	Café
Alfalfa	0	0	0	0	0	0	0	3 134	2 187	0	0	0	0	0	Alfalfa
Otros Pastos Cultivados	0	0	0	0	0	0	0	342	120	0	0	0	0	0	Otros Pastos Cultivados
TOTAL	0	900	1 532	7 029	36 578	99 697	60 828	39 060	6 227	0	0	0	0	3	TOTAL

1/ Cifras preliminares. Además, no incluye superficie instalada de cultivos permanentes. Actualizado al 16-07-2015

FUENTE: Dirección Regional Agraria - Puno



ANEXO 3

**PUNO: EXTRACCIÓN Y PRODUCCIÓN PESQUERA 1/
(T.m.)**

	2014								2015					
	MAY	JUN	JUL	AGO	SET	OCT	NOV	DIC	ENE	FEB	MAR	ABR	MAY	
CHD 2/	517	2 574	2 933	2 798	2 198	1 446	1 764	2 805	1 615	2 386	4 000	2 953	1 699	CHD 2/
- Boga	0	0	0	0	0	0	0	0	0	0	0	0	0	- Boga
- Carachi	35	3	3	3	3	18	16	15	14	14	13	14	13	- Carachi
- Ispi	1	1	1	1	1	25	26	26	11	16	17	14	11	- Ispi
-Suche	0	0	0	0	0	0	0	0	0	0	0	0	0	-Suche
- Mauri	0	0	0	0	0	1	0	1	0	1	0	1	0	- Mauri
- Pejerrey	15	9	8	6	5	10	9	6	6	7	7	8	8	- Pejerrey
- Trucha Natural	6	4	4	2	2	10	12	11	6	7	9	10	10	- Trucha Natural
- Trucha Crianza	460	2 558	2 917	2 785	2 186	1 382	1 699	2 746	1 579	2 342	3 955	2 907	1 656	- Trucha Crianza

1/ Cifras preliminares

2/ Consumo Humano Directo

FUENTE: Ministerio de la Producción - Puno

ANEXO 4

**PUNO: PRODUCCIÓN MINERA 1/
(Contenido fino)**

PRODUCTOS	2014								2015					PRODUCTOS
	MAY	JUN	JUL	AGO	SET	OCT	NOV	DIC	ENE	FEB	MAR	ABR	MAY	
MINERIA METALICA														MINERIA METALICA
Estaño (TMF)	1 892	2 044	2 043	1 795	1 901	1 805	2 018	2 396	1 286	1 625	1 665	1 654	1 622	Estaño (TMF)
Plomo (TMF)	83	219	114	87	86	140	177	205	275	116	274	319	143	Plomo (TMF)
Oro (kgr-f)	389	413	426	405	413	404	408	422	339	392	392	427	411	Oro (kgr-f)
Plata (kg-f)	938	1 228	1 126	800	752	980	995	1 003	890	391	1 114	758	347	Plata (kg-f)
Zinc (TMF)	120	153	152	111	98	169	223	238	295	115	291	293	111	Zinc (TMF)

1/ Cifras preliminarres

FUENTE: Ministerio de Energía y Minas



ANEXO 5

**PUNO: PRODUCCIÓN MANUFACTURERA 1/
(Índice 2007=100)**

PRODUCTOS	2014								2015					PRODUCTOS
	MAY	JUN	JUL	AGO	SET	OCT	NOV	DIC	ENE	FEB	MAR	ABR	MAY	
Bebidas gaseosas	44,4	30,4	42,6	45,7	40,3	56,3	51,2	39,0	35,2	31,4	31,2	22,4	28,7	Bebidas gaseosas
Productos de panadería	187,8	171,2	219,0	164,4	227,0	212,6	211,6	173,9	157,1	203,7	333,1	194,7	181,9	Productos de panadería
Ladrillos	65,0	45,2	65,0	58,2	58,1	22,0	60,8	55,8	55,7	39,5	54,5	54,3	61,0	Ladrillos
Cemento	57,2	63,3	55,6	50,9	0,0	0,0	0,0	0,0	0,0	0,0	0,0	0,0	0,0	Cemento
Cal	259,5	269,8	276,2	249,7	261,1	351,0	146,9	135,5	280,3	323,9	238,0	308,1	394,7	Cal
Prendas de Vestir	549,9	388,3	341,0	776,1	240,9	240,0	240,4	8,7	0,0	0,0	0,0	51,1	50,8	Prendas de Vestir
Muebles	8,5	6,7	4,8	7,3	4,8	6,8	5,8	7,1	5,2	4,6	4,6	4,2	5,8	Muebles
Joyas	0,0	0,0	0,0	0,0	0,0	0,0	0,0	0,0	0,0	0,0	0,0	0,0	0,0	Joyas
TOTAL	154,6	158,9	159,2	149,7	126,3	167,2	74,9	66,0	131,3	151,0	113,3	144,2	183,8	TOTAL

1/ Cifras preliminares

FUENTE: Empresas manufactureras respectivas



ANEXO 6

**PUNO: PRODUCCIÓN MANUFACTURERA 1/
(Variación porcentual)**

PRODUCTOS	2014								2015					PRODUCTOS
	MAY	JUN	JUL	AGO	SET	OCT	NOV	DIC	ENE	FEB	MAR	ABR	MAY	
Bebidas gaseosas	-30,9	-34,5	-9,8	-6,3	-21,1	4,0	-5,3	-27,2	-15,2	-7,4	-23,5	-35,6	-35,2	Bebidas gaseosas
Productos de panadería	93,3	-11,1	24,5	-22,6	33,4	4,7	15,7	-3,4	-2,8	48,9	71,4	20,3	-3,1	Productos de panadería
Ladrillos	12,9	29,4	-14,7	71,3	87,9	-63,1	4,9	-5,2	-18,0	15,4	20,2	56,8	-6,2	Ladrillos
Cemento	-47,7	-34,1	-57,9	-67,9	-100,0	-100,0	-100,0	-100,0	-100,0	-100,0	-100,0	-100,0	-100,0	Cemento
Cal	85,7	60,0	57,7	44,7	92,4	102,5	41,6	-11,9	114,8	110,0	36,0	16,9	52,1	Cal
Prendas de Vestir	-3,4	-30,8	-45,0	-3,7	-22,1	2 034,5	-	-	-	-	-100,0	-90,7	-90,8	Prendas de Vestir
Muebles	14,9	24,7	-4,8	17,4	-24,7	8,0	-5,5	-36,3	-45,5	-71,6	-5,8	23,5	-31,5	Muebles
Joyas	-	-	-	-	-	-	-	-	-	-	-	-	-	Joyas
TOTAL	24,8	21,9	5,7	-8,1	-12,2	4,2	-41,0	-55,8	0,2	17,0	-14,9	-13,3	18,9	TOTAL

1/ Cifras preliminares

FUENTE: Empresas manufactureras respectivas

ANEXO 7

PUNO: ARRIBO DE TURISTAS, SEGÚN NACIONALIDAD
(Número de Personas)

	2014								2015					
	MAY	JUN	JUL	AGO	SET	OCT	NOV	DIC	ENE	FEB	MAR	ABR	MAY	
PERU	31 442	32 449	38 975	44 070	37 420	39 273	39 269	38 415	42 201	52 313	39 335	41 181	41 528	PERU
NORTE AMERICA	7 523	6 308	7 267	4 953	6 525	6 089	4 712	4 738	3 332	2 734	3 734	5 157	6 195	NORTE AMERICA
EE.UU.	5 174	4 764	4 834	3 442	4 145	4 035	3 545	2 944	2 188	1 851	2 847	3 461	4 762	EE.UU.
Canada	2 349	1 544	2 433	1 511	2 380	2 054	1 167	1 794	1 144	883	887	1 696	1 433	Canada
CENTRO AMERICA	558	231	519	593	456	438	284	564	524	212	408	704	523	CENTRO AMERICA
Mexico	334	189	464	481	429	355	265	512	401	142	273	456	361	Mexico
Otros paises	224	42	55	112	27	83	19	52	123	70	135	248	162	Otros paises
SUD AMERICA	4 959	2 927	4 605	4 678	4 649	4 437	3 677	2 549	6 445	3 892	3 567	4 141	3 295	SUD AMERICA
Argentina	941	581	1 403	926	1 367	1 056	545	210	1 473	561	903	989	1 027	Argentina
Bolivia	938	621	551	814	534	429	432	557	604	519	399	419	504	Bolivia
Brasil	2 252	655	1 443	1 889	1 908	1 988	2 033	665	2 669	1 478	1 134	1 697	1 102	Brasil
Chile	394	177	456	295	252	394	106	132	524	968	654	502	168	Chile
Colombia	351	772	668	600	486	485	477	872	1 070	285	383	446	408	Colombia
Ecuador	67	98	73	131	79	63	60	98	77	74	85	77	50	Ecuador
Venezuela	16	23	11	23	23	22	24	15	28	7	9	11	36	Venezuela
EUROPA	15 049	12 936	14 990	19 342	15 411	18 478	14 478	7 298	7 324	6 946	10 570	13 309	12 652	EUROPA
Inglaterra	3 265	2 747	2 782	2 788	3 003	2 641	1 525	965	1 529	1 307	1 527	2 557	3 148	Inglaterra
Alemania	2 415	1 928	2 003	3 259	2 598	2 952	2 199	748	1 400	1 416	2 263	2 426	1 661	Alemania
España	650	775	1 393	2 539	1 396	1 549	977	583	459	408	553	727	719	España
Francia	5 317	3 610	3 150	3 874	3 302	4 993	3 893	1 487	1 378	1 597	2 068	3 624	3 777	Francia
Italia	617	1 348	704	3 074	872	1 373	1 339	1 658	486	308	1 552	542	660	Italia
Otros Países	2 785	2 528	4 958	3 808	4 240	4 970	4 545	1 857	2 072	1 910	2 607	3 433	2 687	Otros Países
ASIA	1 864	1 209	1 120	1 692	1 480	1 252	1 044	1 088	1 786	1 583	1 993	1 277	1 209	ASIA
Japon	921	554	432	675	762	480	278	397	591	857	776	284	370	Japon
Korea	71	73	65	96	112	77	53	148	400	187	436	91	119	Korea
Otros Países	872	582	623	921	606	695	713	543	795	539	781	902	720	Otros Países
AFRICA	33	12	19	39	59	24	78	53	16	11	29	53	58	AFRICA
OTROS	2 944	2 944	2 482	2 093	2 698	3 568	2 590	2 027	1 987	1 101	2 608	2 558	3 107	OTROS
TOTAL NACIONALES	31 442	32 449	38 975	44 070	37 420	39 273	39 269	38 415	42 201	52 313	39 335	41 181	41 528	TOTAL NACIONALES
TOTAL EXTRANJEROS	32 930	26 567	31 002	33 390	31 278	34 286	26 863	18 317	21 414	16 479	22 909	27 199	27 039	TOTAL EXTRANJEROS
TOTAL GENERAL	64 372	59 016	69 977	77 460	68 698	73 559	66 132	56 732	63 615	68 792	62 244	68 380	68 567	TOTAL GENERAL

FUENTE : Página web MINCETUR



ANEXO 8

PUNO: EXPORTACIONES (FOB), SEGÚN GRUPO DE PRODUCTOS

(Millones de US\$)

RUBROS	2014								2015					RUBROS
	May	Jun	Jul	Ago	Set	Oct	Nov	Dic	Ene	Feb	Mar	Abr	May	
1. PROD. TRADICIONALES	58,7	82,1	85,6	78,4	83,4	66,0	31,3	75,4	112,0	73,3	82,6	94,5	75,5	1. PROD. TRADICIONALES
. Agropecuarios	1,3	0,3	0,2	0,2	0,2	0,2	0,3	0,1	0,0	0,0	0,0	0,0	0,0	. Agropecuarios
. Mineros 1/	57,3	81,8	85,4	78,2	83,1	65,8	31,0	75,3	112,0	73,3	82,6	94,5	75,5	. Mineros 1/
2. PROD. NO TRADICIONALES	1,0	1,1	0,9	2,0	0,8	0,8	1,0	1,2	0,9	0,6	1,6	1,5	1,7	2. PROD. NO TRADICIONALES
. Agropecuarios	0,4	0,7	0,6	0,9	0,7	0,3	0,4	0,7	0,2	0,1	0,6	0,1	0,3	. Agropecuarios
. Pesqueros	0,5	0,3	0,2	0,1	0,0	0,3	0,2	0,3	0,4	0,2	0,2	0,5	0,3	. Pesqueros
. Textiles	0,1	0,1	0,0	0,4	0,1	0,1	0,4	0,1	0,3	0,2	0,6	0,4	0,5	. Textiles
. Resto de no tradicionales 2/	0,0	0,0	0,0	0,5	0,1	0,0	0,0	0,1	0,0	0,1	0,2	0,5	0,7	. Resto de no tradicionales 2/
3. TOTAL	59,6	83,2	86,5	80,4	84,2	66,8	32,3	76,6	112,9	73,9	84,2	96,1	77,2	3. TOTAL

1/ Productos de maderas, papeles, químicos, minería no metálica, sidero metalúrgicos y joyería, metal mecánico, sombreros de punto, bisutería, juguetes, fundas, instrumentos musicales, productos de hierro laminados, pieles y sus manufacturas.

FUENTE: SUNAT. www.sunat.gob.pe

ELABORACIÓN: BCRP Sucursal Puno, Dpto. de Estudios Económicos.

ANEXO 9

PUNO: EXPORTACIONES DE PRODUCTOS TRADICIONALES

(Millones de US\$)

TIPO	2014								2015					TIPO
	May	Jun	Jul	Ago	Set	Oct	Nov	Dic	Ene	Feb	Mar	Abr	May	
AGROPECUARIOS	1,3	0,3	0,2	0,2	0,2	0,2	0,3	0,1	0,0	0,0	0,0	0,0	0,0	AGROPECUARIOS
Café														Café
Volumen (TM)	0,0	0,0	0,0	0,0	0,0	0,0	0,1	0,0	0,0	0,0	0,0	0,0	0,0	Volumen (TM)
Valor (Mill. US\$)	0,0	0,0	0,0	0,0	0,1	0,1	0,3	0,0	0,0	0,0	0,0	0,0	0,0	Valor (Mill. US\$)
Lana sin cardar ni peinar														Lana sin cardar ni peinar
Volumen (TM)	0,4	0,1	0,1	0,1	0,0	0,0	0,0	0,0	0,0	0,0	0,0	0,0	0,0	Volumen (TM)
Valor (Mill. US\$)	1,3	0,3	0,2	0,2	0,1	0,0	0,0	0,0	0,0	0,0	0,0	0,0	0,0	Valor (Mill. US\$)
Resto de agropecuarios 1/														Resto de agropecuarios 1/
Volumen (TM)	0,0	0,0	0,0	0,0	0,0	0,0	0,0	0,0	0,0	0,0	0,0	0,0	0,0	Volumen (TM)
Valor (Mill. US\$)	0,0	0,0	0,0	0,0	0,0	0,1	0,0	0,1	0,0	0,0	0,0	0,0	0,0	Valor (Mill. US\$)
MINEROS	57,3	81,8	85,4	78,2	83,1	65,8	31,0	75,3	112,0	73,3	82,6	94,5	75,5	MINEROS
Estaño														Estaño
Volumen (TM)	1,7	1,8	1,9	1,6	1,7	1,5	0,9	1,5	1,8	1,6	1,7	0,1	1,0	Volumen (TM)
Valor (Mill. US\$)	40,5	42,1	43,1	36,6	36,2	31,6	19,2	31,2	35,8	31,5	31,6	27,2	15,9	Valor (Mill. US\$)
Oro														Oro
Volumen (TM)	0,0	0,0	0,0	0,0	0,0	0,0	0,0	0,0	0,0	0,0	0,0	1,7	0,0	Volumen (TM)
Valor (Mill. US\$)	15,1	39,6	38,8	39,9	46,7	28,2	10,7	44,1	73,1	40,3	47,1	66,8	55,8	Valor (Mill. US\$)
Zinc														Zinc
Volumen (TM)	0,0	0,0	0,0	0,0	0,0	0,6	0,0	0,0	0,4	0,0	2,9	0,2	0,8	Volumen (TM)
Valor (Mill. US\$)	0,0	0,0	0,0	0,0	0,0	2,3	0,0	0,0	1,1	0,0	3,9	0,5	2,4	Valor (Mill. US\$)
Plomo														Plomo
Volumen (TM)	0,0	0,0	0,0	0,0	0,0	1,1	0,0	0,0	0,7	0,3	0,0	0,0	0,5	Volumen (TM)
Valor (Mill. US\$)	0,0	0,0	0,0	0,0	0,0	3,2	0,0	0,0	2,0	0,8	0,0	0,0	1,4	Valor (Mill. US\$)
Cobre														Cobre
Volumen (TM)	0,0	0,0	0,0	0,0	0,0	0,0	0,0	0,0	0,0	0,0	0,0	0,0	0,0	Volumen (TM)
Valor (Mill. US\$)	0,0	0,0	0,0	0,0	0,0	0,0	0,0	0,0	0,0	0,0	0,0	0,0	0,0	Valor (Mill. US\$)
Resto de mineros 2/														Resto de mineros 2/
Volumen	1,2	0,0	2,0	0,9	0,3	0,7	0,4	0,0	0,0	0,2	0,0	0,1	0,0	Volumen
Valor (Mill. US\$)	1,7	0,0	3,5	1,8	0,2	0,6	1,2	0,0	0,0	0,8	0,0	0,0	0,0	Valor (Mill. US\$)
TOTAL	58,7	82,1	85,6	78,4	83,4	66,0	31,3	75,4	112,0	73,3	82,6	94,5	75,5	TOTAL

1/ Comprende cueros, pieles en bruto, e hilados de lana cardada.

2/ Comprende minerales de los metales preciosos y sus concentrados, minerales de hierro y sus concentrados, y combustibles minerales.

FUENTE: SUNAT. www.sunat.gob.pe

ELABORACIÓN: BCRP Sucursal Puno, Dpto. de Estudios Económicos.



ANEXO 10

PUNO: EXPORTACIONES DE PRODUCTOS NO TRADICIONALES

(Millones de US\$)

TIPO	2014								2015					TIPO
	May	Jun	Jul	Ago	Set	Oct	Nov	Dic	Ene	Feb	Mar	Abr	May	
AGROPECUARIOS	0,4	0,7	0,6	0,9	0,7	0,3	0,4	0,7	0,2	0,1	0,6	0,1	0,3	AGROPECUARIOS
Quinoa excepto para la siembra	0,4	0,6	0,6	0,9	0,6	0,3	0,4	0,6	0,2	0,0	0,5	0,0	0,3	Quinoa excepto para la siembra
Resto	0,0	0,1	0,0	0,0	0,1	0,0	0,1	0,1	0,0	0,0	0,2	0,0	0,1	Resto
PESQUEROS	0,5	0,3	0,2	0,1	0,0	0,3	0,2	0,3	0,4	0,2	0,2	0,5	0,3	PESQUEROS
Trucha Congelada	0,5	0,3	0,2	0,1	0,0	0,3	0,2	0,3	0,4	0,2	0,2	0,5	0,3	Trucha Congelada
TEXTILES	0,1	0,1	0,0	0,4	0,1	0,1	0,4	0,1	0,3	0,2	0,6	0,4	0,5	TEXTILES
Prendas de vestir y otras confecciones	0,0	0,0	0,0	0,0	0,0	0,0	0,1	0,0	0,0	0,0	0,0	0,1	0,0	Prendas de vestir y otras confecciones
Fibras textiles	0,0	0,0	0,0	0,4	0,0	0,0	0,3	0,1	0,3	0,2	0,6	0,3	0,4	Fibras textiles
Resto 1/	0,0	0,1	0,0	0,1	0,1	0,1	0,0	0,0	0,0	0,0	0,0	0,0	0,0	Resto 1/
RESTO DE NO TRADICIONALES 2/	0,0	0,0	0,0	0,5	0,1	0,0	0,0	0,1	0,0	0,1	0,2	0,5	0,7	RESTO DE NO TRADICIONALES 2/
PRODUCTOS NO TRADICIONALES	1,0	1,1	0,9	2,0	0,8	0,8	1,0	1,2	0,9	0,6	1,6	1,5	1,7	PRODUCTOS NO TRADICIONALES

1/ Incluye hilados y tejidos.

2/ Sombreros de punto, bisutería, juguetes, fundas, instrumentos musicales, productos de hierro laminados, pieles y sus manufacturas.

FUENTE: SUNAT. www.sunat.gob.pe

ELABORACIÓN: BCRP Sucursal Puno, Dpto. de Estudios Económicos.

ANEXO 11

PUNO: ADUANA DE DESAGUADERO - IMPORTACIONES (FOB), SEGÚN USO O DESTINO ECONOMICO

(Millones de US\$)

RUBROS	2014									2015					RUBROS
	May	Jun	Jul	Ago	Set	Oct	Nov	Dic	Ene	Feb	Mar	Abr	May		
BIENES DE CONSUMO	12,2	13,8	13,2	10,9	9,8	9,5	7,6	9,3	5,7	6,5	5,5	6,7	7,3	BIENES DE CONSUMO	
. Alimentos y Bebidas	11,9	13,4	12,4	10,2	8,6	6,1	7,3	9,0	5,5	6,1	4,8	5,2	6,5	. Alimentos y Bebidas	
. Productos Farmacéuticos	0,0	0,0	0,3	0,2	0,2	0,1	0,0	0,0	0,0	0,0	0,2	0,3	0,0	. Productos Farmacéuticos	
. Utensilios Domésticos	0,0	0,0	0,0	0,0	0,0	0,0	0,0	0,0	0,0	0,0	0,0	0,0	0,0	. Utensilios Domésticos	
. Electrod.y Veh.Usó Part.	0,0	0,0	0,0	0,0	0,0	0,1	0,0	0,0	0,0	0,0	0,0	0,0	0,0	. Electrod.y Veh.Usó Part.	
. Otros	0,3	0,3	0,5	0,5	1,0	3,2	0,3	0,3	0,2	0,5	0,5	1,1	0,8	. Otros	
INSUMOS	23,6	23,8	24,1	17,9	18,3	8,9	17,6	12,2	9,8	12,9	8,4	12,6	12,6	INSUMOS	
. Combustibles y Lubricantes	0,2	0,1	0,1	0,2	0,2	0,1	0,0	0,0	0,0	0,1	0,1	0,2	0,1	. Combustibles y Lubricantes	
. Insumos para la Agricultura	19,5	19,8	20,6	15,7	15,7	4,6	14,6	10,0	7,8	11,0	5,5	10,6	10,9	. Insumos para la Agricultura	
. Insumos para la Industria	4,0	3,9	3,4	2,0	2,4	4,2	3,0	2,2	2,0	1,9	2,8	1,8	1,6	. Insumos para la Industria	
BIENES DE CAPITAL	0,4	0,2	0,3	0,7	0,4	5,1	0,3	0,4	0,2	0,3	0,8	0,2	0,3	BIENES DE CAPITAL	
. Maquinaria y Equipo	0,0	0,1	0,0	0,5	0,3	1,8	0,2	0,0	0,1	0,1	0,8	0,0	0,1	. Maquinaria y Equipo	
. Partes y Piezas	0,1	0,0	0,1	0,0	0,0	0,7	0,0	0,0	0,0	0,0	0,0	0,0	0,1	. Partes y Piezas	
. Herramientas	0,0	0,0	0,0	0,0	0,0	0,0	0,0	0,0	0,0	0,0	0,0	0,0	0,0	. Herramientas	
. Materiales de Construcción	0,2	0,2	0,1	0,3	0,1	2,6	0,1	0,4	0,0	0,1	0,0	0,1	0,1	. Materiales de Construcción	
TOTAL	36,2	37,8	37,6	29,5	28,5	23,5	25,5	22,0	15,7	19,7	14,7	19,5	20,2	TOTAL	

FUENTE: SUNAT. www.sunat.gob.pe

ELABORACIÓN: BCRP Sucursal Puno, Dpto. de Estudios Económicos.



ANEXO 12

PUNO: CRÉDITOS
(Millones de Nuevos Soles)

INSTITUCIONES	2014											2015					INSTITUCIONES
	May	Jun	Jul	Ago	Set	Oct	Nov	Dic	Ene	Feb	Mar	Abr	May				
Banco de la Nación	107	108	109	110	112	113	114	115	117	119	120	121	121	Banco de la Nación			
Agrobanco	45	44	43	44	44	45	45	45	45	44	45	45	46	Agrobanco			
Banca múltiple	1 057	1 080	1 083	1 092	1 103	1 106	1 114	1 095	1 081	1 074	1 454	1 447	1 443	Banca múltiple			
Inst. no bancarias	1 628	1 626	1 628	1 641	1 636	1 642	1 650	1 645	1 634	1 628	1 245	1 247	1 249	Inst. no bancarias			
. Cajas Municipales	800	799	799	808	803	803	803	789	783	785	792	799	801	. Cajas Municipales			
. Cajas Rurales	142	142	143	144	145	147	149	152	153	152	150	147	145	. Cajas Rurales			
. EDPYMES	135	133	132	133	131	132	132	132	128	126	124	121	117	. EDPYMES			
. Financieras	551	552	554	557	557	560	567	573	570	564	180	181	186	. Financieras			
TOTAL	2 837	2 858	2 863	2 888	2 895	2 907	2 924	2 901	2 877	2 865	2 863	2 860	2 859	TOTAL			

FUENTE: SBS.

ELABORACION: BCRP Sucursal Puno, Dpto. de Estudios Económicos.

ANEXO 13

PUNO: DEPÓSITOS
(Millones de Nuevos Soles)

INSTITUCIONES	2014											2015					INSTITUCIONES
	May	Jun	Jul	Ago	Set	Oct	Nov	Dic	Ene	Feb	Mar	Abr	May				
Banco de la Nación	299	306	301	310	312	310	285	337	308	318	310	322	303	Banco de la Nación			
Banca múltiple	559	581	583	568	627	632	644	685	693	640	684	631	658	Banca múltiple			
Inst. no bancarias	306	306	311	318	320	319	321	320	322	321	322	324	327	Inst. no bancarias			
. Cajas Municipales	187	186	189	192	193	192	192	188	191	190	190	190	191	. Cajas Municipales			
. Cajas Rurales	111	113	114	119	120	120	122	126	124	124	125	127	129	. Cajas Rurales			
. Financieras	8	8	7	7	7	7	7	7	7	7	7	7	7	. Financieras			
TOTAL	1 163	1 194	1 195	1 196	1 260	1 261	1 251	1 343	1 323	1 280	1 316	1 276	1 288	TOTAL			

FUENTE: SBS.

ELABORACION: BCRP Sucursal Puno, Dpto. de Estudios Económicos.

ANEXO 14

PUNO: TASA DE MOROSIDAD

(En porcentajes)

INSTITUCIONES	2014										2015				INSTITUCIONES
	Abr	May	Jun	Jul	Ago	Set	Oct	Nov	Dic	Ene	Feb	Mar	Abr		
Banco de la Nación	0,8	0,8	0,8	0,8	0,8	0,9	0,8	0,8	0,8	0,8	0,8	0,8	0,8	0,9	Banco de la Nación
Agrobanco	1,7	1,9	2,3	2,6	3,5	3,2	3,9	3,3	3,2	3,6	3,8	3,7	4,2	Agrobanco	
Banca múltiple	4,9	5,0	5,0	5,2	5,3	5,2	5,1	5,0	5,2	5,4	5,3	5,5	5,5	Banca múltiple	
Inst. no bancarias															Inst. no bancarias
. Cajas Municipales	7,9	8,2	8,0	8,6	9,1	9,0	9,5	9,9	8,6	9,4	9,7	9,9	10,0	. Cajas Municipales	
. Cajas Rurales	4,0	4,3	4,8	5,2	5,5	5,6	5,4	5,6	5,4	6,7	7,0	6,9	7,1	. Cajas Rurales	
. EDPYMES	7,7	7,5	7,7	7,6	7,8	7,9	7,7	7,8	7,4	7,7	7,9	7,9	8,6	. EDPYMES	
. Financieras	4,7	5,0	5,3	5,6	5,9	6,0	6,1	6,4	6,4	6,6	7,0	9,1	8,7	. Financieras	
TOTAL	5,6	5,8	5,9	6,2	6,5	6,4	6,5	6,6	6,3	6,7	6,9	7,2	7,0	TOTAL	

FUENTE: SBS.

ELABORACION: BCRP Sucursal Puno, Dpto. de Estudios Económicos.



ANEXO 15

PUNO: INGRESOS RECAUDADOS DEL GOBIERNO NACIONAL 1/

(En millones de Nuevos Soles)

RUBROS	2014								2015					RUBROS
	May	Jun	Jul	Ago	Set	Oct	Nov	Dic	Ene	Feb	Mar	Abr	May	
I. INGRESOS TRIBUTARIOS	44,6	35,5	37,4	36,0	37,9	37,7	36,9	35,9	37,2	33,2	33,7	32,7	32,2	I. INGRESOS TRIBUTARIOS
1. Impuesto a la renta	13,5	10,5	12,2	13,8	13,6	15,3	12,6	12,0	17,9	14,1	18,2	14,4	11,7	1. Impuesto a la renta
- Personas naturales	2,6	2,4	2,4	2,9	2,5	2,9	3,1	3,6	4,7	2,5	2,1	2,9	2,3	- Personas naturales
- Personas jurídicas	6,7	7,2	9,2	10,0	10,7	12,1	9,1	7,7	13,0	11,3	10,0	8,6	8,6	- Personas jurídicas
- Regularización	4,2	0,9	0,6	1,0	0,3	0,4	0,5	0,6	0,2	0,3	6,1	2,9	0,8	- Regularización
2. Impuestos a la Importación	0,4	0,2	0,1	0,0	0,1	0,1	0,0	0,0	0,0	0,0	0,0	0,0	0,2	2. Impuestos a la Importación
3. Impuestos a la Prod. y consumo	23,9	23,2	24,1	21,4	22,1	20,4	21,4	19,3	18,0	17,5	13,6	17,2	19,1	3. Impuestos a la Prod. y consumo
. Impuesto General a las Ventas	23,7	23,1	24,0	21,2	21,7	20,0	21,2	19,0	17,7	17,2	13,3	16,8	18,9	. Impuesto General a las Ventas
- Interno	7,2	7,5	7,2	7,5	7,0	7,6	8,2	8,5	9,6	7,2	5,2	6,7	6,8	- Interno
- Importaciones	16,5	15,6	16,8	13,6	14,7	12,3	13,0	10,5	8,1	10,1	8,1	10,2	12,1	- Importaciones
. Impuesto Selectivo al Consumo 2/	0,2	0,1	0,1	0,3	0,4	0,5	0,2	0,3	0,3	0,3	0,3	0,4	0,2	. Impuesto Selectivo al Consumo
4. Otros ingresos	6,8	1,6	1,0	0,7	2,0	1,9	2,8	4,6	1,3	1,6	1,8	1,1	1,1	4. Otros ingresos
II. INGRESOS NO TRIBUTARIOS	2,1	1,8	1,9	1,9	3,3	2,1	2,3	2,5	1,4	1,3	1,4	2,5	2,0	II. INGRESOS NO TRIBUTARIOS
III. TOTAL	46,7	37,3	39,3	37,9	41,1	39,9	39,2	38,4	38,6	34,6	35,1	35,2	34,2	III. TOTAL

1/ Información registrada al 31 de mayo de 2015.

2/ Incluye el Impuesto Selectivo al Consumo interno y de importaciones.

FUENTE: SUNAT.

ELABORACION: BCRP Sucursal Puno, Dpto. de Estudios Económicos.

ANEXO 16

PUNO: GASTOS NO FINANCIEROS DEL GOBIERNO NACIONAL, SEGÚN TIPO DE GASTO 1/

(En millones de Nuevos Soles)

TIPO DE GASTO	2014								2015					TIPO DE GASTO
	May	Jun	Jul	Ago	Set	Oct	Nov	Dic	Ene	Feb	Mar	Abr	May	
GASTOS NO FINANCIEROS	166.7	131.6	117.1	147.9	102.1	263.7	110.3	250.4	60.1	132.7	112.1	229.0	117.9	GASTOS NO FINANCIEROS
a. GASTOS CORRIENTES	80,3	83,0	69,8	101,0	61,5	97,8	68,7	151,1	46,4	108,2	73,3	95,2	95,3	a. GASTOS CORRIENTES
1. Personal y Obligaciones Sociales	23,8	24,4	29,0	24,2	24,5	24,1	23,5	33,1	22,0	29,4	29,8	28,7	28,1	1. Personal y Obligaciones Sociales
2. Pensiones y Otras Prestaciones Sociales	5,0	4,7	9,5	9,5	4,4	4,3	4,3	13,4	4,2	4,3	4,7	4,8	4,4	2. Pensiones y Otras Prestaciones Sociales
3. Bienes y Servicios	22,6	17,1	27,5	12,5	24,1	29,1	34,7	37,4	8,8	33,6	17,8	24,5	33,3	3. Bienes y Servicios
4. Donaciones y Transferencias	0,8	1,4	2,7	7,0	0,8	0,0	0,1	0,0	10,7	13,0	9,3	1,3	2,8	4. Donaciones y Transferencias
5. Otros Gastos	28,2	35,4	1,1	47,7	7,7	40,2	6,1	67,1	0,8	28,0	11,7	36,0	26,6	5. Otros Gastos
b. GASTOS DE CAPITAL	86,3	48,5	47,3	46,9	40,7	166,0	41,6	99,3	13,6	24,4	38,9	133,7	22,6	b. GASTOS DE CAPITAL
1. Donaciones y transferencias	1,5	4,8	2,3	3,6	-0,1	0,0	0,1	9,7	0,0	6,7	0,7	1,8	2,2	1. Donaciones y transferencias
2. Otros gastos	0,0	0,0	0,1	0,3	0,0	0,0	0,0	5,1	0,0	0,0	8,0	0,1	0,1	2. Otros gastos
3. Adquisición de Activos no Financieros	84,9	43,7	44,8	43,0	40,8	165,9	41,5	84,5	13,6	17,8	30,2	131,8	20,3	3. Adquisición de Activos no Financieros

1/ Información del gasto devengado registrado al 31 de mayo de 2015.

Fuente: MEF (Consulta Amigable).

ELABORACION: BCRP Sucursal Puno, Dpto. de Estudios Económicos

ANEXO 17

PUNO: GASTOS NO FINANCIEROS DEL GOBIERNO REGIONAL, SEGÚN TIPO DE GASTO 1/

(En millones de Nuevos Soles)

TIPO DE GASTO	2014								2015					TIPO DE GASTO
	May	Jun	Jul	Ago	Set	Oct	Nov	Dic	Ene	Feb	Mar	Abr	May	
GASTOS NO FINANCIEROS	100,4	94,3	123,4	95,3	97,9	114,1	99,8	230,8	78,3	72,3	80,8	90,9	98,7	GASTOS NO FINANCIEROS
a. GASTOS CORRIENTES	74,9	77,3	94,4	77,7	79,4	83,0	88,2	157,2	78,1	70,4	74,5	82,3	84,9	a. GASTOS CORRIENTES
1. Personal y Obligaciones Sociales	56,0	58,5	71,5	57,6	59,4	60,5	68,3	100,9	65,6	57,1	58,0	62,2	64,8	1. Personal y Obligaciones Sociales
2. Pensiones y Otras Prestaciones Sociales	6,5	6,5	9,7	6,9	6,8	6,7	7,4	20,4	8,8	6,9	7,2	6,6	6,5	2. Pensiones y Otras Prestaciones Sociales
3. Bienes y Servicios	12,0	11,5	13,1	13,2	12,5	16,1	12,4	34,8	3,6	6,4	9,0	12,4	12,5	3. Bienes y Servicios
4. Otros Gastos 2/	0,4	0,7	0,1	0,0	0,7	-0,4	0,1	1,0	0,1	0,1	0,3	1,0	1,0	5. Otros Gastos
b. GASTOS DE CAPITAL 3/	25,5	17,0	29,1	17,6	18,5	31,2	11,6	73,6	0,2	1,9	6,3	8,6	13,9	b. GASTOS DE CAPITAL
1. Adquisición de Activos no Financieros	25,5	17,0	29,1	17,6	18,5	31,2	11,6	73,3	0,2	1,9	6,3	8,6	13,9	1. Adquisición de Activos no Financieros

1/ Información del gasto devengado registrado al 31 de mayo de 2015.

2/ Incluye donaciones y transferencias y otros gastos corrientes.

3/ Incluye donaciones y transferencias y otros gastos de capital.

Fuente: MEF (Consulta Amigable).

ELABORACION: BCRP Sucursal Puno, Dpto. de Estudios Económicos.



ANEXO 18

PUNO: GASTOS NO FINANCIEROS DEL GOBIERNO REGIONAL, SEGÚN TIPO DE GASTO 1/

(En millones de Nuevos Soles)

TIPO DE GASTO	2014								2015					TIPO DE GASTO
	May	Jun	Jul	Ago	Set	Oct	Nov	Dic	Ene	Feb	Mar	Abr	May	
GASTOS NO FINANCIEROS	100.4	94.3	123.4	95.3	97.9	114.1	99.8	230.8	78.3	72.3	80.8	90.9	98.7	GASTOS NO FINANCIEROS
a. GASTOS CORRIENTES	74,9	77,3	94,4	77,7	79,4	83,0	88,2	157,2	78,1	70,4	74,5	82,3	84,9	a. GASTOS CORRIENTES
1. Personal y Obligaciones Sociales	56,0	58,5	71,5	57,6	59,4	60,5	68,3	100,9	65,6	57,1	58,0	62,2	64,8	1. Personal y Obligaciones Sociales
2. Pensiones y Otras Prestaciones Sociales	6,5	6,5	9,7	6,9	6,8	6,7	7,4	20,4	8,8	6,9	7,2	6,6	6,5	2. Pensiones y Otras Prestaciones Sociales
3. Bienes y Servicios	12,0	11,5	13,1	13,2	12,5	16,1	12,4	34,8	3,6	6,4	9,0	12,4	12,5	3. Bienes y Servicios
4. Otros Gastos 2/	0,4	0,7	0,1	0,0	0,7	-0,4	0,1	1,0	0,1	0,1	0,3	1,0	1,0	5. Otros Gastos
b. GASTOS DE CAPITAL 3/	25,5	17,0	29,1	17,6	18,5	31,2	11,6	73,6	0,2	1,9	6,3	8,6	13,9	b. GASTOS DE CAPITAL
1. Adquisición de Activos no Financieros	25,5	17,0	29,1	17,6	18,5	31,2	11,6	73,3	0,2	1,9	6,3	8,6	13,9	1. Adquisición de Activos no Financieros

1/ Información del gasto devengado registrado al 31 de mayo de 2015.

2/ Incluye donaciones y transferencias y otros gastos corrientes.

3/ Incluye donaciones y transferencias y otros gastos de capital.

Fuente: MEF (Consulta Amigable).

ELABORACION: BCRP Sucursal Puno, Dpto. de Estudios Económicos.