

BANCO CENTRAL DE RESERVA DEL PERÚ
SUCURSAL PUNO



PUNO: Síntesis de Actividad Económica
Marzo 2015^{1,2}

Departamento de Estudios Económicos

El Banco Central de Reserva del Perú (BCRP) ha considerado presentar un conjunto de indicadores sectoriales de actividad económica con la finalidad de poder realizar el seguimiento del desempeño de la economía departamental. Para el sector real, se ha utilizado el Valor Bruto de Producción a precios del año 2007 para los sectores disponibles. Cabe señalar que a partir de enero 2014, el Instituto Nacional de Estadística (INEI) ha realizado el cambio de año base (de 1994 a 2007) para la construcción del Producto Bruto Interno (PBI) nacional, estando en elaboración la desagregación departamental. En la medida que se publique la referida información, el BCRP volvería a elaborar para cada departamento un indicador agregado de actividad económica.

¹ Participaron: Martha Choque Dávalos (martha.choque@bcrp.gob.pe) y Luis Arpi Quilca (luis.arpi@bcrp.gob.pe).

² En este informe se presentan los saldos de los créditos y depósitos al cierre de operaciones de marzo 2015. Cabe destacar que los saldos de las cuentas expresadas en moneda extranjera se valúan al tipo de cambio constante de diciembre de 2014 (S/. 2,98 por dólar), a fin de aislar el efecto de la valuación cambiaria sobre los saldos en dicha moneda.

ÍNDICE

	<i>Página</i>
RESUMEN EJECUTIVO	3
I. ACTIVIDAD PRODUCTIVA	5
1. Actividad primaria.....	5
1.1 Sector agropecuario.....	5
1.2 Sector pesca.....	6
1.3 Sector minería.....	7
2. Otros indicadores sectoriales.....	8
2.1 Sector manufactura.....	8
2.2 Arribos a los establecimientos de hospedaje.....	9
II. ASPECTOS LABORALES	10
3. Empleo.....	10
III. SECTOR EXTERNO	11
4. Exportaciones.....	11
5. Importaciones.....	12
IV. CRÉDITO Y DEPÓSITOS²	13
6. Crédito.....	13
7. Depósitos.....	15
V. EJECUCIÓN DEL PRESUPUESTO PÚBLICO	17
8. Ingresos del Gobierno Nacional.....	17
9. Gasto corriente no financiero.....	17
9.1 Gasto corriente no financiero.....	18
9.2 Inversión pública.....	18
VI. ANEXOS	20

RESUMEN EJECUTIVO

Principales hechos de importancia

- La evolución de la **actividad primaria**, en términos anuales, en marzo fue positiva; debido al crecimiento de los sectores agropecuario (7,7 por ciento) y pesca (67,9 por ciento), atenuado por la contracción del sector minería (-2,4 por ciento),
- En cuanto a los **otros indicadores de actividad económica** en la región, crecieron el arribo a establecimientos de hospedaje (10,4 por ciento), el empleo formal en las empresas de más de 10 trabajadores en las ciudades de Puno y Juliaca (9,3 por ciento), las exportaciones de bienes (8,9 por ciento) y el crédito total (1,8 por ciento); atenuado por la disminución de la inversión pública (-20,0 por ciento) y la producción industrial (-14,9 por ciento).

Actividad primaria

- El **sector agropecuario** mostró un crecimiento de 7,7 por ciento interanual en marzo, obedeciendo a la mayor producción agrícola (12,3 por ciento) y el moderado crecimiento de la producción pecuaria (1,5 por ciento). Para el primer trimestre del año el sector creció en 5,4 por ciento.
- El **sector pesca** creció en 67,9 por ciento, como resultado de la mayor producción de trucha en jaulas flotantes (69,1 por ciento). Entre enero y marzo el sector acumuló un crecimiento de 16,5 por ciento.
- La **actividad minera** presentó una caída de 2,4 por ciento interanual, debido a la menor extracción de estaño (-14,4 por ciento) y plata (-14,3 por ciento). En el primer trimestre acumuló una caída de 15,0 por ciento.

Otros indicadores de actividad económica

- La **producción manufacturera** presentó una disminución en 14,9 por ciento interanual en marzo, por la producción nula de cemento (-100 por ciento) y prendas de vestir (-100 por ciento), así como por la disminución en la producción de muebles (-5,8 por ciento), atenuado ligeramente por la mayor producción del resto de las industrias. Entre enero y marzo este sector acumuló un ligero crecimiento de 0,6 por ciento.
- Los **arribos a los establecimientos de hospedaje** fueron mayores en 10,4 por ciento interanual en marzo, por la mayor afluencia de turistas nacionales (12,4 por ciento) y extranjeros (7,1 por ciento). En el primer trimestre del año el crecimiento fue de 6,9 por ciento.
- El **empleo formal** en las empresas de más de 10 trabajadores en las ciudades de Puno y Juliaca creció en 9,3 por ciento, debido principalmente a la mayor contratación de personal en el sector servicios (13,0 por ciento).
- Las **exportaciones** de Puno realizadas por diferentes zonas de embarque sumaron US\$ 84,2 millones en marzo, superior en 8,9 por ciento interanual, resultado de las mayores ventas de **productos tradicionales** (9,5 por ciento), contrarrestado por la disminución de **productos no tradicionales** (-13,9 por ciento).
- El **crédito directo total** en la región (S/.2 863 millones) creció 1,8 por ciento, en términos nominales, respecto a igual mes de 2014. Los créditos **hipotecario** y de **consumo** registraron aumentos de 11,8 y 3,8 por ciento, respectivamente.

- Por su parte, en marzo, la **inversión pública** (S/. 52,8 millones) se contrajo en 20,0 por ciento interanual, en términos reales; por la menor inversión del Gobierno Regional (-74,8 por ciento) y Gobiernos Locales (-46,1 por ciento); contrarrestado en parte por el aumento de la inversión en el Gobierno Nacional (180,1 por ciento).

CUADRO N°1
PUNO: OTROS INDICADORES DE ACTIVIDAD ECONÓMICA
 (Variación % respecto a similar periodo del año anterior)

		Oct.14	Nov.14	Dic.14	Ene.15	Feb.15	Mar.15
Producción industrial 1/	↑	2,9	↓ -33,9	↓ -46,7	↑ 0,1	↑ 17,0	↓ -14,9
Arribos establec. de hospedaje	↑	6,0	↑ 2,5	↑ 6,0	↑ 11,6	↑ 0,2	↑ 10,4
Empleo formal urbano 2/	↑	3,2	↑ 6,9	↑ 6,2	↑ 6,1	↑ 5,9	↑ 9,3
Exportaciones	↑	37,2	↓ -39,3	↑ 77,3	↑ 24,3	↑ 21,3	↑ 8,9
Crédito total 3/	↑	7,5	↑ 6,5	↑ 4,3	↑ 3,2	↑ 2,2	↑ 1,8
Crédito de consumo 3/	↑	9,5	↑ 8,6	↑ 7,6	↑ 7,2	↑ 6,8	↑ 3,8
Crédito hipotecario 3/	↑	8,9	↑ 10,6	↑ 13,4	↑ 13,3	↑ 11,8	↑ 11,8
Inversión pública 1/	↑	20,8	↓ -4,5	↓ -7,9	↓ -58,4	↓ -24,1	↓ -20,0

1/ En términos reales.

2/ En empresas de 10 a más trabajadores situadas en las ciudades de Puno y Juliaca

3/ En términos nominales

Fuentes: BCRP - Sucursal Puno, MTPE, Mincetur, SBS y MEF.

I. ACTIVIDAD PRODUCTIVA

1. Actividad primaria

1.1 Sector agropecuario

- El sector agropecuario creció en 7,7 por ciento interanual en marzo, debido a la mayor producción agrícola (12,3 por ciento) y el moderado aumento de la producción pecuaria (1,5 por ciento).
- La actividad agrícola en marzo, como es habitual, continuó con la cosecha de cultivos transitorios en mayor medida. El crecimiento de esta actividad (12,3 por ciento), fue resultado de la mayor producción de papa, alfalfa, avena forrajera, cebada forrajera y cebolla, debido a la mayor cosecha (18,8 por ciento interanual, de cultivos transitorios), en previsión a las pérdidas que pudieran presentarse por condiciones climáticas adversas.
- La producción pecuaria registró un crecimiento de 1,5 por ciento interanual en marzo, principalmente por la mayor de producción de lana de ovino (2,6 por ciento), leche (1,8 por ciento), carne de ovino (1,5 por ciento) y carne de vacuno (1,2 por ciento), entre otros; siendo atenuado ligeramente por la menor producción de fibra de alpaca (-0,1 por ciento),

CUADRO N° 2
PUNO: SECTOR AGROPECUARIO 1/
(Miles de toneladas)

Subsectores	Estructura Porcentual 2013 2/	Marzo				Enero - Marzo			
		2014	2015	Var. %	Contribución 3/	2014	2015	Var. %	Contribución 3/
AGRÍCOLA 2/	69,3			12,3	7,1			10,8	4,7
Orientada al mercado interno 2/	69,3			12,3	7,1			10,8	4,7
Quinoa	3,2	0,1	0,3	277,1	0,2	0,1	0,3	277,1	0,1
Cebada Grano	1,5	0,1	0,1	4,4	0,0	0,1	0,1	4,4	0,0
Papa	26,1	38,7	48,9	26,3	4,6	40,7	52,4	28,7	2,9
Oca	1,3	0,2	0,1	-38,3	0,0	0,2	0,1	-38,3	0,0
Haba	1,3	1,6	1,3	-13,2	-0,1	2,0	2,5	28,9	0,2
Avena Forrajera	13,0	17,3	21,6	25,1	0,5	17,3	21,6	25,1	0,3
Cebada Forrajera	3,6	2,8	4,0	42,2	0,1	2,8	4,0	42,2	0,1
Café	2,9	0,0	0,0	-12,5	0,0	0,0	0,0	-12,5	0,0
Alfalfa	7,6	225,5	235,5	4,5	1,2	343,6	356,3	3,7	0,8
Otros Pastos Cultivados	3,5	32,4	32,8	1,1	0,1	51,1	52,0	1,6	0,1
Otros cultivos 2/	5,3	2,0	2,5	25,8	0,5	3,4	3,9	14,0	0,3
PECUARIA 2/	30,7			1,5	0,6			1,2	0,7
Carne de vacuno 4/	8,0	1,7	1,7	1,2	0,1	4,4	4,5	1,8	0,2
Carne de ovino 4/	3,3	0,7	0,7	1,5	0,0	1,9	1,9	0,8	0,0
Carne de alpaca 4/	1,3	0,5	0,5	0,8	0,0	1,2	1,2	0,7	0,0
Leche 4/	6,7	13,2	13,5	1,8	0,2	34,5	34,9	1,2	0,2
Lana de ovino 4/	1,8	1,8	1,8	2,6	0,2	3,7	3,7	1,5	0,1
Fibra de alpaca 4/	4,5	0,5	0,5	-0,1	0,0	0,9	0,9	-0,1	0,0
Otros pdtos pecuarios 2/	5,1	4,6	4,7	2,2	0,1	12,1	12,4	2,3	0,2
SECTOR AGROPECUARIO 2/	100,0			7,7	7,7			5,4	5,4

1/ Cifras preliminares

2/ Millones de soles - A precios de 2007

3/ En base a la estructura de similar período de 2014

4/ Peso neto

Fuente: Dirección Regional de Agricultura - Puno

Elaboración: BCRP, Sucursal Puno. Departamento de Estudios Económicos

- En el primer trimestre del año, el sector agropecuario registró un crecimiento de 5,4 por ciento, resultado de la mayor producción agrícola (10,8 por ciento) y pecuaria (1,2 por ciento)
- En relación al avance de las siembras, correspondiente a la actual campaña agrícola (2014/2015), en marzo las siembras de cultivos transitorios fueron nulas, permaneciendo sin variación el acumulando desde agosto (249 511 hectáreas sembradas), superior en 3,7 por

ciento respecto a la campaña anterior, destacando el aumento de siembras de avena forrajera (2 266 hectáreas más), papa (2 005 hectáreas adicionales) y quinua (1 711 hectáreas más), debido a que son los productos con mayor demanda regional y nacional. En cuanto a cultivos permanentes, destacó el aumento de la siembra de alfalfa (1 670 hectáreas más) y otros pastos cultivados (147 hectáreas adicionales), debido a que esta región es zona ganadera.

CUADRO N° 3
PUNO: SUPERFICIE SEMBRADA 1/
(Hectáreas)

	Campaña Agrícola 2/		Variación	
	2013/2014	2014/2015	Absoluta	Porcentual
CULTIVOS TRANSITORIOS	236 724	243 718	6 994	3,0
Quinua	32 929	34 640	1 711	5,2
Cebada Grano	27 165	27 091	-74	-0,3
Papa	55 433	57 438	2 005	3,6
Oca	3 799	3 774	-25	-0,7
Haba	10 563	10 769	206	2,0
Avena Forrajera	59 946	62 212	2 276	3,8
Cebada Forrajera	19 102	19 102	0	0,0
Otros cultivos transitorios	27 787	28 692	905	3,3
CULTIVOS PERMANENTES	3 981	5 793	1 812	45,5
Café	10	0	-10	-100,0
Alfalfa	3 651	5 321	1 670	45,7
Otros Pastos Cultivados	315	462	147	46,7
Otros cultivos permanentes	5	10	5	100,0
Total	240 705	249 511	8 806	3,7

1/ Cifras preliminares

2/ De agosto a marzo

Fuente: Dirección Regional de Agricultura - Puno

Elaboración: BCRP, Sucursal Puno. Departamento de Estudios Económicos

1.2 Sector pesca

- El sector pesca, luego de 4 meses de caídas consecutivas, en marzo presentó una recuperación de 67,9 por ciento, respecto a similar mes de 2014, debido a la mayor producción de trucha criada en jaulas flotantes (69,1 por ciento) destinada al consumo nacional y regional, así como la mayor pesca de ispi (4684,3 por ciento); sin embargo, fue atenuado ligeramente por la disminución de la pesca de carachi (-64,3 por ciento), pejerrey (-56,1 por ciento) y mauri (-9,6 por ciento), debido a la sobrepesca que está provocando la disminución progresiva de especies nativas en los últimos meses.

CUADRO N° 4
PUNO: SECTOR PESCA
(En toneladas)

	Marzo			Enero - Marzo		
	2014	2015	Var %	2014	2015	Var %
Consumo Humano Directo	2 398	4 000	66,8	6 895	8 002	16,1
- Boga	0	0	-	0	0	-
- Carachi	36	13	-64,3	98	40	-59,0
- Ispi	0	17	4684,3	7	44	502,1
- Suche	0	0	-	0	0	-
- Mauri	0	0	-9,6	2	1	-42,2
- Pejerrey	16	7	-56,1	40	19	-51,5
- Trucha Natural	7	9	25,3	19	22	17,8
- Trucha Crianza	2 339	3 955	69,1	6 729	7 875	17,0
SECTOR PESCA 1/			67,9			16,5

1/ A precios de 2007

FUENTE: Dirección Regional de la Producción - Puno

Elaboración: BCRP, Sucursal Puno. Departamento de Estudios Económicos

- En el primer trimestre del año, el sector acumuló un crecimiento de 16,5 por ciento interanual, definida casi en su totalidad por la mayor producción de trucha en jaulas flotantes (17,0 por ciento); también aumentaron la pesca de ispi (502,1 por ciento) y trucha natural (17,8 por ciento); siendo contrarrestadas por la disminución de la pesca de carachi (-59,0 por ciento), pejerrey (-51,5 por ciento) y mauri (-42,2 por ciento).

1.3 Sector minería

- En marzo, la actividad minera se contrajo en 2,4 por ciento, respecto a su similar del año anterior, como resultado de la menor extracción de estaño (-14,4 por ciento) y plata (-14,3 por ciento), atenuado por la mayor extracción de oro (3,9 por ciento), plomo (161,3 por ciento) y zinc (47,0 por ciento).

CUADRO N° 5
PUNO: SECTOR MINERÍA 1/
(Variación % real respecto a similar período del año anterior)

	Estructura	Marzo				Enero - Marzo			
		Porcentual 2013 2/	2014	2015	Var %	Contribución 3/	2014	2015	Var %
Estaño (TMF)	46,7	1 945	1 665	-14,4	-6,7	5 775	4 576	-20,8	-9,0
Plomo (TMF)	1,3	105	274	161,3	1,7	322	666	106,7	1,1
Oro (kg-f)	46,3	377	392	3,9	1,8	1 288	1 123	-12,8	-6,5
Plata (kg-f)	3,0	1 300	1 114	-14,3	-0,4	3 847	2 394	-37,8	-1,0
Zinc (TMF)	2,7	198	291	47,0	1,2	598	702	17,4	0,4
SECTOR MINERÍA 2/	100,0			-2,4	-2,4			-15,0	-15,0

1/ Cifras preliminares

2/ A precios de 2007

3/ En base a la estructura porcentual de similar período de 2014

Fuente: Ministerio de Energía y Minas

Elaboración: BCRP, Sucursal Puno. Departamento de Estudios Económicos

GRÁFICO N°1
PUNO: EVOLUCIÓN DE LA PRODUCCIÓN MINERA
(Variación % real respecto a similar mes del año anterior)

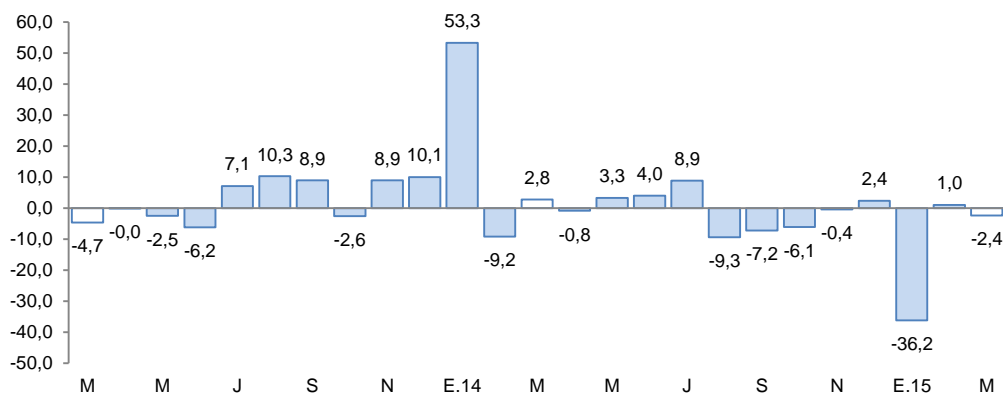

1/ A precios de 2007
Fuente: MINEM

- En el acumulado del primer trimestre del año, la actividad minera registró una contracción de 15,0 por ciento interanual, lo que se debió principalmente a la caída en la extracción de estaño (-20,8 por ciento), oro (-12,8 por ciento) y plata (-37,8 por ciento); siendo sólo mayor la extracción de plomo (106,7 por ciento) y zinc (17,4 por ciento).



- En marzo, el precio promedio del estaño fue cUS\$/lb 791,99, menor en 4,6 por ciento respecto al mes anterior. En el caso del precio de la onza troy de oro fue de US\$ 1 178,63, menor en 4,0 por ciento comparado con el mes anterior.

2. Otros indicadores sectoriales

2.1 Sector manufactura

- En marzo, el desempeño de la actividad manufacturera, mostró una caída de 14,9 por ciento interanual; resultado de la producción nula de cemento (-100 por ciento), así como de prendas de vestir (-100 por ciento), y por la disminución en la producción de muebles (-5,8 por ciento), atenuado ligeramente por la mayor producción del resto de industrias.
- En el primer trimestre, esta actividad acumuló un ligero crecimiento de 0,6 por ciento, por la mayor producción de cal (83,2 por ciento), atenuado por la producción nula de cemento, debido al cambio de línea de producción de la empresa Cemento Sur.

CUADRO N° 6
PUNO: SECTOR MANUFACTURA 1/
(Variación % real respecto a similar período del año anterior)

	Estructura Porcentual 2013 2/	Marzo 2015		Enero - Marzo 2015	
		Var %	Contribución 3/	Var %	Contribución 3/
MANUFACTURA NO PRIMARIA	100,0	-14,9	-14,9	0,6	0,6
. Bebida Gaseosas	1,9	-23,5	-0,4	-15,8	-0,2
. Pdtos de Panadería	1,0	71,4	0,8	40,8	0,4
. Ladrillos	0,7	20,2	0,1	-0,4	0,0
. Cemento	44,7	-100,0	-36,6	-100,0	-43,6
. Cal	49,2	36,0	21,5	83,2	44,1
. Prendas de Vestir	2,4	-100,0	-0,4	-100,0	-0,1
. Muebles	0,1	-5,8	0,0	-52,9	-0,1
SECTOR MANUFACTURA	100,0	-14,9	-14,9	0,6	0,6

1/ Cifras preliminares

2/ A precios de 2007

3/ En base a la estructura porcentual de similar período de 2014

FUENTE: Empresas industriales respectivas, Dirección Regional de la Producción

Elaboración: BCRP, Sucursal Puno. Departamento de Estudios Económicos

GRÁFICO N°2
PUNO: EVOLUCIÓN DE LA PRODUCCIÓN MANUFACTURERA NO PRIMARIA
(Variación % real respecto a similar mes del año anterior)

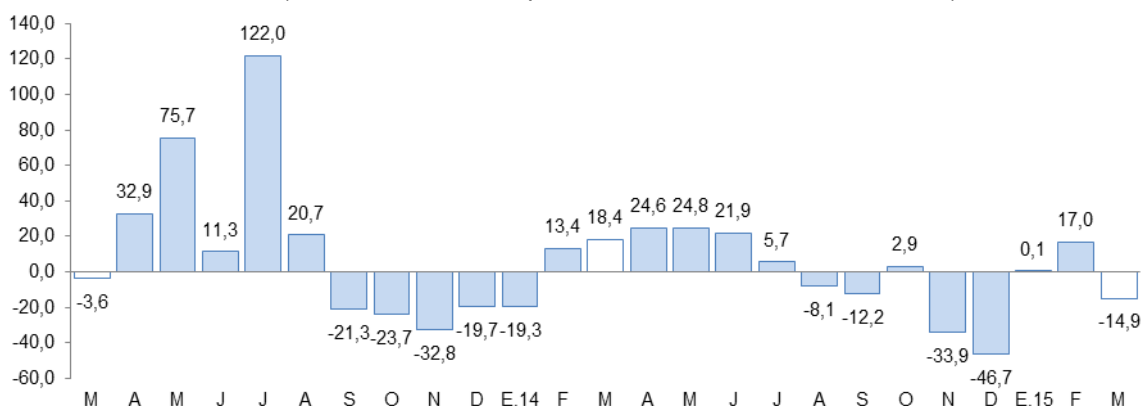

Fuente: BCRP, Sucursal Puno en base a información de empresas y Dirección Regional de Producción

2.2 Arribos a los establecimientos de hospedaje

- El número de arribos de turistas a los establecimientos de hospedaje (62 244) en la región se incrementó en 10,4 por ciento interanual en marzo, lo que se traduce en un ritmo de crecimiento mayor al registrado en similar mes de 2014 (0,9 por ciento). El resultado presentado obedeció al incremento del arribo de turistas nacionales (12,4 por ciento), así como la mayor afluencia de turistas extranjeros (7,1 por ciento).
- Igualmente, para el primer trimestre del año, esta actividad acumuló un crecimiento de 6,9 por ciento interanual, por el aumento de turistas nacionales (18,7 por ciento) y la disminución de extranjeros (-12,1 por ciento).

GRÁFICO N°3
PUNO: EVOLUCIÓN DE ARRIBOS A ESTABLECIMIENTOS DE HOSPEDAJE
(Variación %)

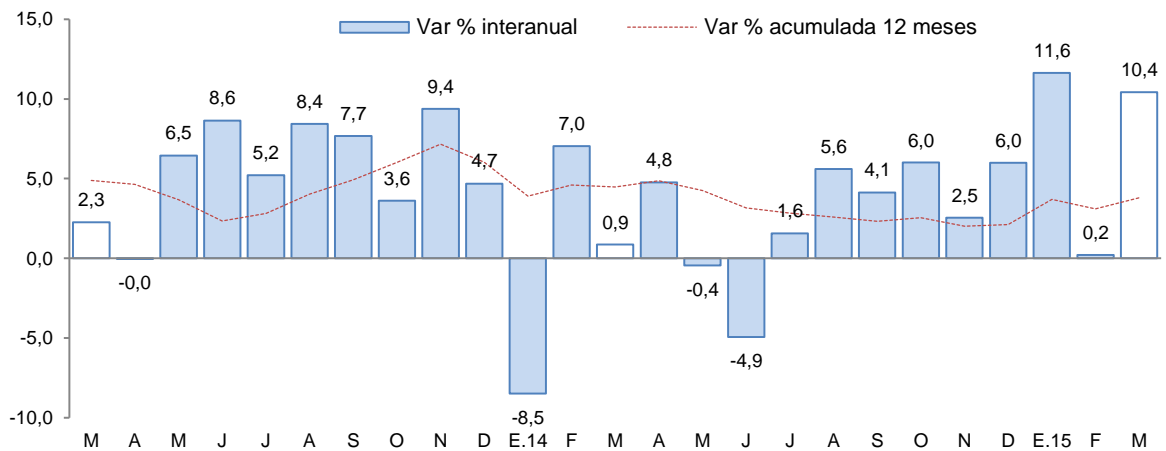

Fuente: Encuesta Mensual a Establecimientos de Hospedaje Temporal - MINCETUR

II. ASPECTOS LABORALES

3. Empleo

- El empleo en las ciudades de Puno y Juliaca, en empresas privadas formales de 10 a más trabajadores, aumentó 9,3 por ciento interanual en marzo, debido a la mayor captación de trabajadores para el sector servicios (13,0 por ciento), especialmente por la contratación de docentes y trabajadores administrativos en las diferentes carreras de una universidad privada de la región y por el incremento de personal en una empresa financiera en reestructuración. Los demás sectores: extractivo (8,2 por ciento), transporte, almacenes y comunicaciones (3,2 por ciento), comercio (2,4 por ciento) e industria manufacturera (0,5 por ciento), también presentaron una tendencia positiva en la contratación de empleados.
- En el primer trimestre del año se acumuló un crecimiento de 7,1 por ciento, debido principalmente al incremento de empleo en el sector servicios (9,2 por ciento) y extractivo (4,7 por ciento).

CUADRO N° 7

CIUDAD DE PUNO: ÍNDICE MENSUAL DE EMPLEO EN EMPRESAS PRIVADAS FORMALES DE 10 Y MÁS TRABAJADORES POR RAMA DE ACTIVIDAD ECONÓMICA 1/

(Octubre 2010 = 100)

	Marzo			Enero - Marzo		
	2 014	2 015	Var %	2 014	2 015	Var %
Extractiva 2/	162,9	176,2	8,2	162,9	170,5	4,7
Industria manufacturera	93,0	93,5	0,5	92,4	91,5	-0,9
Comercio	159,6	163,4	2,4	158,6	165,1	4,1
Transporte, almacenes y comunicaciones	125,3	129,3	3,2	125,9	130,1	3,3
Servicios 3/	96,7	109,3	13,0	92,9	101,5	9,2
TOTAL	108,4	118,4	9,3	105,6	113,2	7,1

Nota: La información corresponde al primer día de cada mes

1/ Cifras preliminares

2/ Conformada por las subramas agricultura, pesca y minería

3/ Conformada por las subramas servicios prestados a empresas, restaurantes y hoteles, establecimientos financieros, enseñanza, servicios sociales y comunales, y electricidad, gas y agua

Fuente: MTPE - Encuesta Nacional de Variación del Empleo (ENVME)

Elaboración: BCRP, Sucursal Puno. Departamento de Estudios Económicos

GRÁFICO N°4

CIUDADES DE PUNO Y JULIACA: EVOLUCIÓN DEL EMPLEO FORMAL URBANO EN EMPRESAS DE MÁS DE 10 TRABAJADORES

(Variación % respecto a similar mes del año anterior)

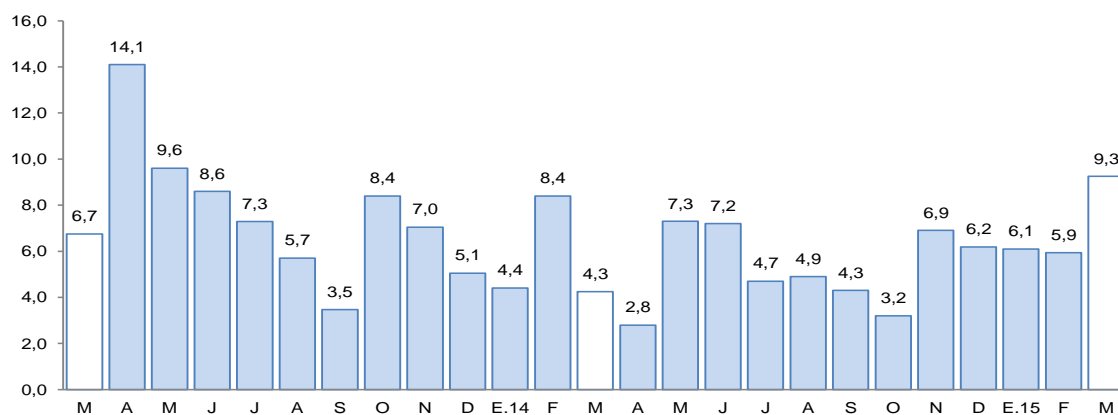

Fuente: Ministerio de Trabajo y Promoción del Empleo

III. SECTOR EXTERNO

4. Exportaciones

- Las exportaciones de Puno sumaron en marzo US\$ 84,2 millones, 8,9 por ciento mayor, respecto a igual mes del pasado año. Las exportaciones tradicionales crecieron en 9,5 por ciento, mientras las no tradicionales disminuyeron en 13,9 por ciento.

CUADRO N° 8
PUNO: EXPORTACIONES POR GRUPO DE PRODUCTOS

RUBROS	Valor FOB en millones de US\$				Tasa de crecimiento (%)		
	feb-15	mar-15	ene-mar 14	ene-mar 15	Mes	12 Meses	Acum.
Productos Tradicionales	73,3	82,6	224,2	267,9	12,6	9,5	19,5
. Agropecuarios	0,0	0,0	2,9	0,0	0,0	-100,0	-100,0
. Mineros	73,3	82,6	221,4	267,9	12,6	10,9	21,0
Productos No Tradicionales	0,6	1,6	4,9	3,1	188,5	-13,9	-36,7
. Agropecuarios	0,1	0,6	3,1	0,9	828,2	-39,0	-71,1
. Pesqueros	0,2	0,2	1,5	0,8	-3,4	-74,8	-45,6
. Textiles	0,2	0,6	0,2	1,1	139,4	814,4	586,9
. Resto de no tradicionales 1/	0,1	0,2	0,1	0,3	246,4	544,2	140,0
Total	73,9	84,2	229,1	271,0	14,0	8,9	18,3

1/ Productos maderos y papeles, químicos, minería no metálicos, sidero metalúrgicos y joyería, metal mecánicos, sombreros de punto, fundas, instrumentos musicales, pieles y sus manufacturas.

FUENTE: SUNAT. www.sunat.gob.pe

- En las exportaciones tradicionales (US\$ 82,6 millones), el crecimiento interanual se debe principalmente, al mayor valor exportado de productos mineros (10,9 por ciento); principalmente oro (139,7 por ciento), atenuado por la menor exportación de estaño (-41,8 por ciento). Las exportaciones tradicionales representan el 98,1 por ciento del total exportado.
- En las exportaciones no tradicionales (US\$ 1,6 millones), la reducción interanual se sustenta esencialmente, en la menor exportación de productos pesqueros (-74,8 por ciento), en especial de trucha congelada (-74,8 por ciento); y productos agropecuarios (-39,0 por ciento), principalmente de quinua excepto para la siembra (-49,5 por ciento). Esta reducción fue atenuada por la mayor exportación de productos textiles (8,1 veces más); principalmente fibras textiles. Las exportaciones no tradicionales, en conjunto representan el 1,9 por ciento del total exportado.
- De enero a marzo de 2015, las exportaciones acumularon US\$ 271,0 millones, 18,3 por ciento mayor al valor exportado en igual periodo del pasado año. Las exportaciones tradicionales presentaron un crecimiento de 19,5 por ciento; y las no tradicionales disminuyeron en 36,7 por ciento.
- En el acumulado de exportaciones tradicionales (US\$ 267,9 millones), se observó un crecimiento en la exportación de productos mineros (21,0 por ciento), atenuado por la exportación nula de productos agropecuarios (-100 por ciento). En los productos mineros destaca la mayor exportación de oro (132,7 por ciento), atenuada por la menor exportación de estaño (-34,8 por ciento).
- Por su parte, en el acumulado de productos no tradicionales (US\$ 3,1 millones), la disminución fue explicada por la menor exportación de productos agropecuarios (-71,1 por ciento) y productos pesqueros (-45,6 por ciento). En los productos agropecuarios fue importante la menor exportación de la quinua excepto para la siembra (-77,2 por ciento); y en los pesqueros, la menor exportación de trucha congelada (-45,6 por ciento). Esta disminución fue atenuada por la mayor exportación de productos textiles (5,7 veces más), principalmente de fibras textiles.
- El destino de las exportaciones se concentra en el bloque económico europeo que adquieren, en conjunto, el 71,6 por ciento del total exportado; siendo el principal mercado Suiza con el 51,8 por ciento, seguido por los Países Bajos (8,7 por ciento) y España (3,8 por ciento). En otros bloques fueron importantes las exportaciones hacia Estados Unidos (16,0 por ciento),

Canadá (6,5 por ciento) e India (1,7 por ciento). Los principales productos exportados fueron: oro, estaño, fibras textiles, quinua, y trucha congelada.

5. Importaciones

- Las importaciones en marzo fueron de US\$ 14,7 millones, 40,6 por ciento menor, respecto a igual mes del año pasado. Siendo importantes en la reducción, los bienes de consumo (-47,5 por ciento), insumos (-37,1 por ciento) y bienes de capital (-13,0 por ciento).
- Del total de importaciones de marzo, destaca la participación de los insumos para la agricultura (37,6 por ciento), alimentos y bebidas (32,7 por ciento) e insumos para la industria (19,0 por ciento).
- De enero a marzo de 2015, las importaciones acumularon un valor de US\$ 50,0 millones, 44,6 por ciento menor al valor exportado en igual periodo del pasado año; habiendo disminuido la importación de bienes de consumo (-49,6 por ciento), insumos (-41,8 por ciento) y bienes de capital (-26,4 por ciento).

CUADRO N° 9
PUNO: IMPORTACIONES SEGÚN USO O DESTINO ECONÓMICO

RUBROS	Valor FOB en millones de US\$				Tasa de crecimiento (%)		
	feb-15	mar-15	ene-mar 14	ene-mar 15	Mes	12 Meses	Acum.
Bienes de Consumo	6,5	5,5	35,1	17,7	-15,8	-47,5	-49,6
. Alimentos y Bebidas	6,1	4,8	33,4	16,3	-20,7	-51,6	-51,0
. Productos Farmacéuticos	0,0	0,2	0,7	0,2	0,0	-17,2	-75,0
. Otros 1/	0,5	0,5	1,0	1,2	10,5	61,2	14,4
Insumos	12,9	8,4	53,6	31,2	-35,2	-37,1	-41,8
. Combustibles y Lubricantes	0,1	0,1	0,1	0,1	28,4	12,6	100,4
. Insumos para la Agricultura	11,0	5,5	45,1	24,3	-49,9	-49,8	-46,1
. Insumos para la Industria	1,9	2,8	8,4	6,7	49,4	23,0	-20,0
Bienes de Capital	0,3	0,8	1,6	1,2	200,7	-13,0	-26,4
. Maquinaria y Equipo	0,1	0,8	0,3	1,0	566,8	321,5	238,9
. Materiales de Construcción	0,1	0,0	0,8	0,2	-69,7	-83,8	-77,9
. Otros 2/	0,0	0,0	0,5	0,0	-100,0	-100,0	-92,1
Total	19,7	14,7	90,3	50,0	-25,6	-40,6	-44,6

1/ Otros: Utensilios Domésticos y Electrodom. y Veh. Uso Part.

2/ Otros: Partes y Piezas y Herramientas

FUENTE: SUNAT. www.sunat.gob.pe

IV. CRÉDITO Y DEPÓSITOS²

6. Crédito

- El crédito registró un aumento de 1,8 por ciento interanual en marzo, el cual significó un ritmo de crecimiento menor al registrado en similar mes de 2014 (15,0 por ciento).
- Según tipo de moneda, el 93,8 por ciento del crédito total (S/. 2 686 millones) fue otorgado en moneda nacional, habiendo aumentado en 0,4 por ciento, respecto al mes anterior; asimismo, aumentó en 3,1 por ciento, interanual. Mientras que, el crédito otorgado en moneda extranjera (US\$ 59 millones) disminuyó 6,0 por ciento en el mes y 14,5 por ciento en 12 meses.

**CUADRO N° 1
PUNO: CRÉDITOS**

	Saldos en millones de nuevos soles		Tasa de crecimiento (%)	
	feb-15	mar-15	Mes	12 Meses
Banco de la Nación	119	120	0,8	17,0
Agrobanco	44	45	2,0	2,6
Banca Múltiple	1 074	1 454	35,3	37,8
Instituciones No Bancarias	1 628	1 245	-23,5	-22,8
Financieras	564	180	-68,2	-66,5
Cajas Municipales	785	792	0,9	-0,3
Cajas Rurales	152	150	-1,7	4,9
Edpymes	126	124	-1,9	-11,5
TOTAL	2 865	2 863	-0,1	1,8
Empresas	2 054	2 068	0,7	0,7
Personas	811	796	-1,8	4,7
Consumo	723	705	-2,4	3,8
Hipotecario	88	90	2,6	11,8
MN	2 677	2 686	0,4	3,1
ME	188	177	-6,0	-14,5
ME (Mill. US\$)	63	59	-6,0	-14,5

Fuente: SBS y AFP.

Elaboración: BCRP, Sucursal Puno. Departamento de Estudios Económicos.

- Por tipo de institución, el crédito otorgado por las instituciones no bancarias, que concentran el 43,5 por ciento del crédito total, mostró una disminución de 22,8 por ciento interanual y fue reflejo, principalmente, de los menores créditos otorgados por las financieras (-66,5 por ciento), Edpymes (-11,5 por ciento) y las cajas municipales (-0,3 por ciento); atenuada por el crecimiento de los créditos otorgados por las cajas rurales (4,9 por ciento). Mientras, la banca múltiple, que concentra el 50,8 por ciento de crédito total, creció en 37,8 por ciento interanual. Y los créditos otorgados por el Banco de la Nación y Agrobanco mostraron expansiones de 17,0 y 2,6 por ciento interanual, respectivamente.

GRÁFICO N° 5
PUNO: VARIACIÓN PORCENTUAL DE LOS CRÉDITOS
 (Respecto a similar mes del año anterior)

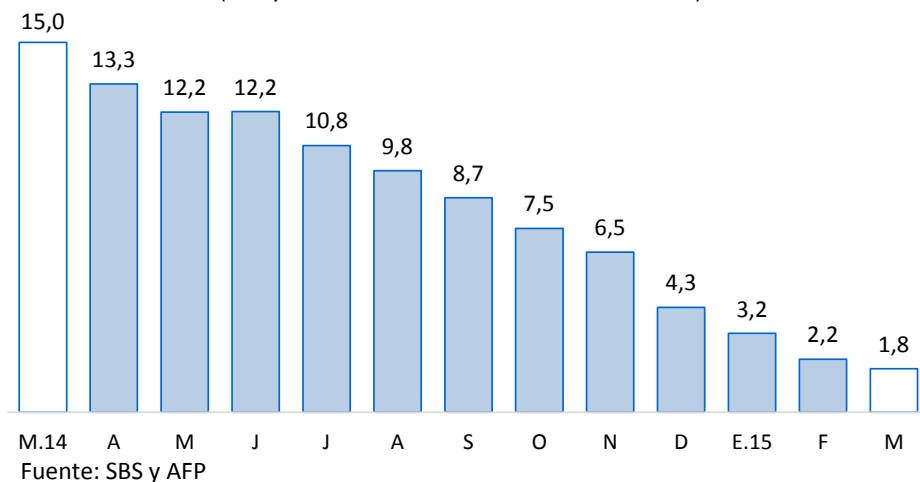

- En cuanto al tipo de crédito, el financiamiento a personas creció 4,7 por ciento interanual, impulsado por la expansión del crédito hipotecario y de consumo (11,8 y 3,8 por ciento, respectivamente). En tanto, el financiamiento a empresas, registró un crecimiento de 0,7 por ciento interanual.

GRÁFICO N° 6
PUNO: VARIACIÓN PORCENTUAL DEL TIPO DE CRÉDITO
 (Respecto a similar mes del año anterior)

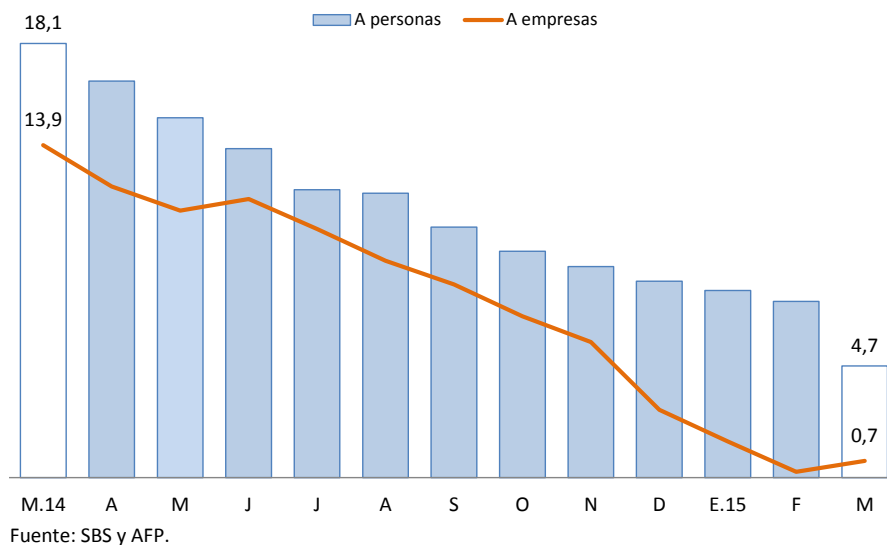

- La tasa de morosidad registrada en febrero fue de 6,9 por ciento, 1,7 puntos porcentuales más respecto al mismo mes de 2014. La morosidad en la banca múltiple fue de 5,3 por ciento, Agrobanco 3,8 por ciento, y el Banco de la Nación registró morosidad de 0,8 por ciento. Asimismo, las instituciones no bancarias registraron las siguientes tasas de morosidad: cajas municipales 9,7 por ciento, Edpymes 7,9 por ciento, cajas rurales 7,0 por ciento, y financieras 7,0 por ciento.

GRÁFICO N° 7
PUNO: TASA DE MOROSIDAD
(Porcentaje)

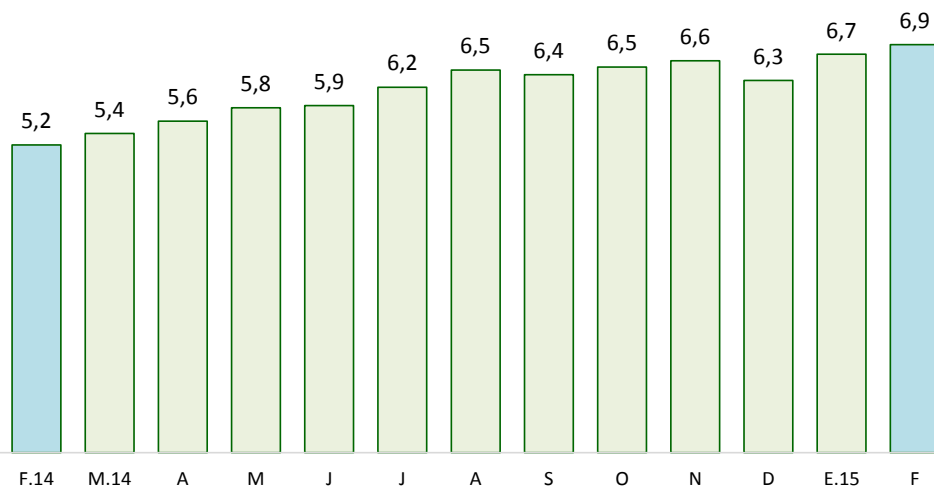

Fuente: SBS y AFP

7. Depósitos

- En marzo, los depósitos aumentaron 9,1 por ciento interanual, el cual significó un ritmo de crecimiento mayor al registrado en similar mes de 2014 (7,8 por ciento).
- Por tipo de moneda, los depósitos en soles (S/. 1 093 millones), que representan el 83,0 por ciento de los depósitos totales, aumentaron en 3,5 por ciento en el mes y en 7,4 por ciento a 12 meses. De manera similar, los depósitos en moneda extranjera (US\$ 75 millones), se mantuvieron sin variación, respecto al mes anterior; y crecieron en 18,0 por ciento interanual. La tasa de dolarización de los depósitos en marzo fue de 17,0 por ciento, superior en 1,3 puntos porcentuales frente a la tasa registrada en similar mes del pasado año (15,7 por ciento).

CUADRO N° 2
PUNO: DEPÓSITOS

	Saldos en millones de nuevos soles		Tasa de crecimiento (%)	
	Feb-15	Mar-15	Mes	12 Meses
Banco de la Nación	318	310	-2,6	-4,1
Banca Múltiple	640	684	6,9	16,7
Instituciones No Bancarias	321	322	0,2	8,5
Financieras	7	7	-0,1	-7,7
Cajas Municipales	190	190	0,1	4,6
Cajas Rurales	124	125	0,4	16,3
TOTAL	1 280	1 316	2,9	9,1
Vista	360	409	13,5	6,5
Ahorro	504	488	-3,3	12,3
A plazo	416	420	1,1	8,0
MN	1 056	1 093	3,5	7,4
ME	224	224	0,0	18,0
ME (Mill. US\$)	75	75	0,0	18,0

Fuente: SBS y AFP.

Elaboración: BCRP, Sucursal Puno. Departamento de Estudios Económicos.

- Según tipo de depósito, los depósitos de ahorros, que concentran el 37,0 por ciento de los depósitos totales, mostraron un incremento interanual de 12,3 por ciento; asimismo, los depósitos a plazo crecieron en 8,0 por ciento, y los depósitos a la vista aumentaron en 6,5 por ciento.
- Por tipo de instituciones, los depósitos en la banca múltiple, que concentran el 52,0 por ciento de los depósitos totales, aumentaron en 16,7 por ciento interanual. En tanto, los depósitos en las instituciones no bancarias se incrementaron en 8,5 por ciento; esta variación reflejó, principalmente, el crecimiento en los depósitos de las cajas rurales (16,3 por ciento) y cajas municipales (4,6 por ciento), siendo atenuado por una disminución en los depósitos de las instituciones financieras (-7,7 por ciento). Además, los depósitos en el Banco de la Nación disminuyeron en 4,1 por ciento interanual.

GRÁFICO N° 8
PUNO: VARIACIÓN PORCENTUAL DE LOS DEPÓSITOS
 (Respecto a similar mes del año anterior)

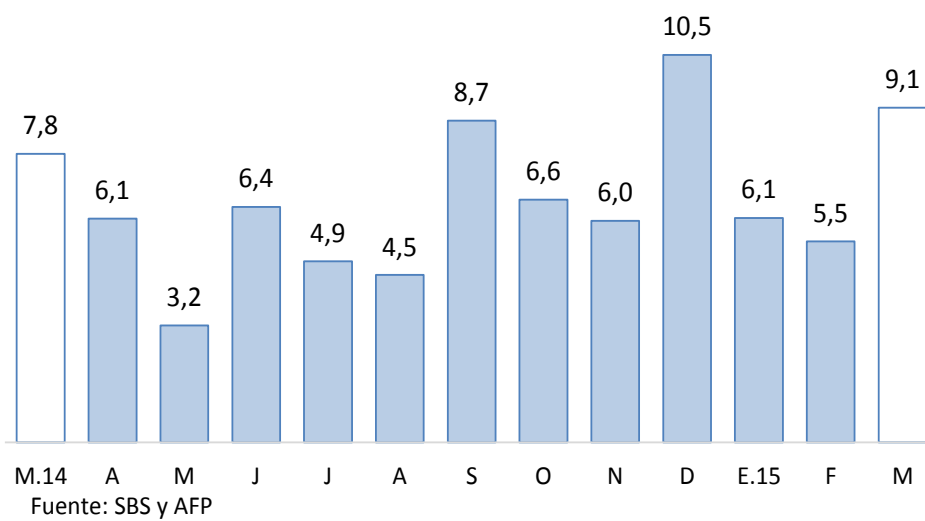

V. EJECUCIÓN DEL PRESUPUESTO PÚBLICO

8. Ingresos del Gobierno Nacional

El ingreso del Gobierno Nacional en el departamento de Puno, durante marzo, disminuyó en 0,5 por ciento, interanual en términos reales; debido a disminuciones en los ingresos tributarios (-1,5 por ciento), atenuado por el incremento de los ingresos no tributarios (30,5 por ciento). Los ingresos tributarios representan el 95,9 por ciento del total de ingresos recaudados y los ingresos no tributarios, el 4,1 por ciento restante.

CUADRO N° 12
PUNO: INGRESOS DEL GOBIERNO NACIONAL 1/ 2/
(En millones de Nuevos Soles)

RUBROS	MARZO			ENERO-MARZO		
	2014	2015	Var % real	2014	2015	Var % real
I. INGRESOS TRIBUTARIOS	33,2	33,7	-1,5	113,3	104,2	-4,8
1. Impuesto a la renta	14,1	18,2	25,1	38,7	50,2	25,2
Personas naturales	2,7	2,1	-22,6	8,9	9,3	16,1
Personas jurídicas	8,4	10,0	15,4	26,2	34,3	21,4
Regularización	3,1	6,1	93,1	3,6	6,6	76,0
2. Impuestos a la Importación	0,0	0,0	-55,8	0,1	0,1	-8,7
3. Impuestos a la Prod. y consumo	18,5	13,6	-28,6	69,1	49,2	-23,7
Impuesto General a las Ventas	18,3	13,3	-29,3	68,4	48,3	-24,0
Interno	6,1	5,2	-17,3	25,6	22,0	-7,2
Importaciones	12,2	8,1	-35,3	42,8	26,3	-34,0
Impuesto Selectivo al Consumo 2/	0,2	0,3	26,7	0,8	0,9	0,3
4. Otros ingresos	0,5	1,8	241,7	5,3	4,8	22,9
II. INGRESOS NO TRIBUTARIOS	1,1	1,4	30,5	3,4	4,2	17,3
TOTAL	34,3	35,1	-0,5	116,6	108,4	-4,2

1/ Información actualizada al 31 de marzo de 2015.

2/ Incluye el Impuesto Selectivo al Consumo interno y de importaciones.

Fuente: SUNAT.

Elaboración: BCRP, Sucursal Puno, Departamento de Estudios Económicos.

9. Gasto corriente no financiero

El gasto no financiero en el departamento de Puno, durante marzo, presentó un crecimiento de 16,2 por ciento, interanual en términos reales; debido al incremento de los gastos del Gobierno Nacional (91,1 por ciento), especialmente de los gastos de capital (230,4 por ciento) y gastos corrientes (56,2 por ciento); atenuado por menores gastos de los Gobiernos Locales (-14,2 por ciento) y del Gobierno Regional (-12,9 por ciento).

Asimismo, el gasto corriente no financiero se incrementó en 25,6 por ciento; mientras que, el gasto de capital se redujo en 3,3 por ciento, debido a la disminución de la inversión pública (-20,0 por ciento).

CUADRO N° 13
PUNO: GASTO NO FINANCIERO 1/
(Millones de nuevos soles)

RUBROS	MARZO			ENERO-MARZO		
	2014	2015	Var. % real	2014	2015	Var. % real
Gobierno Nacional	56,9	112,1	91,1	264,3	304,9	11,9
Gobierno Regional	90,0	80,8	-12,9	259,9	231,4	-13,5
Gobiernos Locales	54,4	48,0	-14,2	120,7	108,8	-12,4
Total	201,3	241,0	16,2	644,9	645,1	-2,9
Corriente	135,6	175,5	25,6	470,9	502,5	3,6
Capital	65,7	65,5	-3,3	174,1	142,6	-20,5
Inversión Pública	64,0	52,8	-20,0	168,6	123,0	-29,2

1/ Información del gasto devengado registrado al 31 de marzo de 2015.

Fuente: MEF (Consulta Amigable).

Elaboración: BCRP, Sucursal Puno, Departamento de Estudios Económicos.

9.1 Gasto corriente no financiero

- El gasto corriente no financiero presentó un crecimiento de 25,6 por ciento interanual en términos reales, debido al mayor gasto del Gobierno Nacional (56,2 por ciento), Gobiernos Locales (10,9 por ciento) y del Gobierno Regional (9,9 por ciento). En el **Gobierno Nacional** fue importante el crecimiento, respecto al año anterior, de otros gastos corrientes (3,5 veces más), gastos en bienes y servicios (36,2 por ciento) y gastos en personal y obligaciones sociales (22,7 por ciento). Asimismo, en los **Gobiernos Locales** se tiene el crecimiento de los gastos en personal y obligaciones sociales (32,2 por ciento), y gastos en bienes y servicios (8,3 por ciento); atenuados por la disminución de otros gastos corrientes (-73,9 por ciento), y gastos en pensiones y otras prestaciones sociales (-39,8 por ciento). Y en el **Gobierno Regional** aumentaron los gastos en bienes y servicios (36,4 por ciento), gastos en personal y obligaciones sociales (7,3 por ciento), y gastos en pensiones y otras prestaciones sociales (3,9 por ciento).

CUADRO N° 14
PUNO: GASTO CORRIENTE NO FINANCIERO 1/ 2/
(Millones de Nuevos Soles)

RUBROS	MARZO			ENERO-MARZO		
	2014	2015	Var % real	2014	2015	Var % real
- Gobierno Nacional	45,5	73,3	56,2	198,5	227,9	11,4
- Gobierno Regional	65,8	74,5	9,9	211,5	223,1	2,4
- Gobiernos Locales	24,2	27,7	10,9	60,9	51,5	-17,9
TOTAL	135,6	175,5	25,6	470,9	502,5	3,6

1/ Información del gasto devengado registrado al 31 de marzo de 2015.

2/ Comprende el total de gasto corriente.

Fuente: MEF (Consulta Amigable).

Elaboración: BCRP, Sucursal Puno, Departamento de Estudios Económicos.

- En los tres primeros meses del año, el gasto corriente no financiero se incrementó en 3,6 por ciento en términos reales, debido al crecimiento del gasto del Gobierno Nacional (11,4 por ciento) y Gobierno Regional (2,4 por ciento), atenuado por un menor gasto de Gobiernos Locales (-17,9 por ciento).

9.2 Inversión pública

- La inversión pública en Puno, correspondiente a los tres niveles de gobierno, totalizó en marzo en S/. 52,8 millones; 20,0 por ciento menor, en términos reales, respecto a similar mes del pasado año. La inversión disminuyó en el Gobierno Regional (-74,8 por ciento) y en los Gobiernos Locales (-46,1 por ciento); siendo atenuada por el crecimiento de la inversión del Gobierno Nacional (180,1 por ciento).

CUADRO N° 15
PUNO: INVERSIÓN PÚBLICA 1/ 2/
(En millones de Nuevos Soles)

RUBROS	Marzo			Enero-Marzo		
	2014	2015	Var % real	2014	2015	Var % real
- Gobierno Nacional	10,5	30,2	180,1	62,0	61,6	-3,8
- Gobierno Regional	24,2	6,3	-74,8	48,4	8,4	-83,2
- Gobiernos Locales	29,4	16,3	-46,1	58,2	53,0	-11,4
TOTAL	64,0	52,8	-20,0	168,6	123,0	-29,2

1/ Información actualizada al 31 de marzo de 2015.

2/ Comprende la adquisición de activos no financieros

FUENTE: MEF: Transparencia Económica.

- Durante los tres primeros meses del año, la inversión pública acumuló un total de S/. 123,0 millones, 29,2 por ciento menor, respecto a similar periodo del pasado año. La disminución de las inversiones en el Gobierno Regional de 83,2 por ciento, fue resultado de menores inversiones en los sectores de Educación, Transporte y Agropecuario, entre otros. Asimismo, la inversión en los Gobierno Locales disminuyó en 11,4 por ciento, debido principalmente a

menores inversiones en los sectores Transporte, Salud y Agropecuario. Y la inversión en el Gobierno Nacional, disminuyó en 3,8 por ciento, en especial por menores inversiones en los rubros Transporte, Educación y Energía.

GRAFICO N° 9
PUNO: CRECIMIENTO DE LA INVERSIÓN PÚBLICA
(Variación % real)

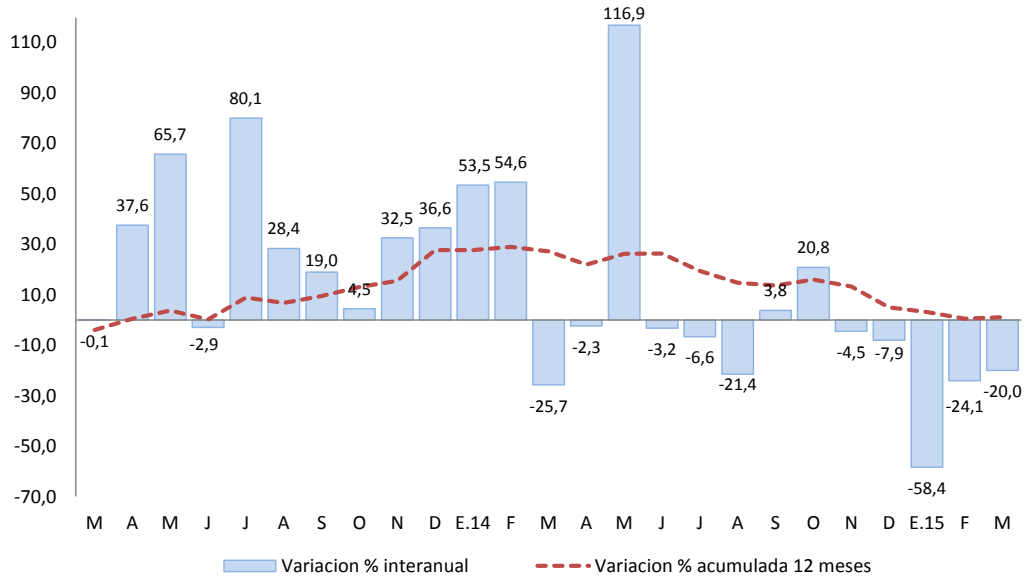

Fuente: MEF Transparencia Económica
Elaboración: BCRP Sucursal Puno, Dpto. de Estudios Económicos

- Entre los principales proyectos que viene ejecutando el Gobierno Nacional, destacan; las “Concesiones viales” por un valor de S/. 18,5 millones; siguiéndole el “Mejoramiento y ampliación del sistema de irrigación Azángaro, provincia de Azángaro - Puno”, por un valor de S/. 3,1 millones, y la “Rehabilitación del camino vecinal Huancané - Chacacuz - Chuquiaguillo - Tikirini - Sustia Munaypa – Huatasani, provincia de Huancané - Puno” por S/. 0,86 de millón.
- El Gobierno Regional desembolsó S/. 1,4 millones para el proyecto “Mejoramiento del servicio educativo de la Institución Educativa Primaria N° 71001 Almirante Miguel Grau, de la ciudad de Puno, distrito de Puno”; S/. 0,55 de millón en el “Mejoramiento carretera Ayaviri – Purina, distrito de Ayaviri, provincia de Melgar - Puno”; y S/. 0,39 de millón en el “Mejoramiento de la productividad de leche, carne y lana en el ganado ovino de la Zona Norte de la Región Puno”.
- Por su parte, los Gobiernos Locales vienen ejecutando los proyectos: “Mejoramiento de los servicios de educación secundaria de la I.E. Técnico Industrial de la ciudad de llave, distrito de llave, provincia de El Collao - Puno” (S/. 1,3 millones); “Mejoramiento de los servicios de educación inicial en las instituciones educativas 376, 400, Hanac Ayllu y Levita, del distrito de Ayapata, provincia de Carabaya - Puno” (S/. 0,87 de millón); y el “Mejoramiento del servicio vial urbano de la Av. San Miguel, Jr. los Pinos, Av. Circunvalación y vías conexas de la ciudad de Ollaraya, distrito de Ollaraya - Yunguyo - Puno” (S/. 0,67 de millón).

VI. ANEXOS

ANEXO 1

PUNO: PRODUCCION AGROPECUARIA 1/
(TM)

PRINCIPALES PRODUCTOS	2014										2015			PRINCIPALES PRODUCTOS
	MAR	ABR	MAY	JUN	JUL	AGO	SET	OCT	NOV	DIC	ENE	FEB	MAR	
AGRICOLA														AGRICOLA
Quinua	69	23 697	12 392	0	0	0	0	0	0	0	0	0	0	262
Cañihua	235	2 959	1 273	0	0	0	0	0	0	0	0	0	0	267
Cebada Grano	135	9 791	19 898	124	0	0	0	0	0	0	0	0	0	141
Trigo	0	375	1 251	12	0	0	0	0	0	0	0	0	0	0
Centeno Grano	0	0	72	0	0	0	0	0	0	0	0	0	0	0
Avena Grano	0	2 347	4 186	230	0	0	0	0	0	0	0	0	0	0
Maiz Amiláceo	0	2 427	3 356	29	0	0	0	0	0	0	0	0	0	0
Maiz Amarillo Duro	279	2 329	1 306	89	0	0	0	0	0	0	0	0	0	269
Arroz	0	152	279	0	0	0	0	0	0	0	0	0	0	0
Papa	38 687	332 567	258 382	6 477	0	0	0	0	6 092	18 705	0	3 586	48 857	Papa
Oca	233	16 562	14 678	87	0	0	0	0	0	0	0	0	0	144
Olluco	79	6 998	8 649	0	0	0	0	0	0	0	0	0	0	87
Mashua	77	3 404	3 194	0	0	0	0	0	0	0	0	0	0	58
Yuca	0	1 116	7 254	9 357	0	0	0	0	0	0	0	0	0	0
Tarhui	0	3	1 580	103	0	0	0	0	0	0	0	0	0	0
Haba	1 555	5 786	6 429	64	0	0	0	0	0	9	476	713	1 349	Haba
Arveja	0	207	706	0	0	0	0	0	0	0	0	0	0	0
Cebolla	1 515	2 167	2 082	589	0	0	0	0	0	0	260	890	2 211	Cebolla
Avena Forrajera	17 286	690 992	589 469	12 250	0	0	0	0	0	0	0	0	21 619	Avena Forrajera
Cebada Forrajera	2 778	171 359	194 959	32	0	0	0	0	0	0	0	0	3 951	Cebada Forrajera
Plátano	1 014	994	947	930	886	893	887	1 085	1 064	768	906	873	1 013	Plátano
Naranja	142	994	6 342	8 202	6 170	3 087	950	0	0	0	0	0	125	Naranja
Café	40	492	1 879	1 802	487	50	0	0	0	0	0	0	35	Café
Alfalfa	225 451	243 205	124 348	50 151	0	0	0	0	540	30 912	43 563	77 209	235 510	Alfalfa
Otros Pastos Cultivados	32 447	48 245	32 321	8 994	0	0	0	0	0	9 943	6 173	12 978	32 804	Otros Pastos Cultivados
PECUARIA 2/														PECUARIA 2/
Carne de Vacuno	1 652	2 300	2 359	2 314	2 084	1 782	1 624	1 295	1 306	1 208	1 275	1 529	1 673	Carne de Vacuno
Carne de Ovino	702	1 061	1 167	1 150	1 185	1 058	931	722	637	530	530	648	712	Carne de Ovino
Carne de Alpaca	458	675	695	685	685	564	456	402	331	214	330	455	462	Carne de Alpaca
Carne de Llama	122	178	205	197	168	143	132	101	82	100	96	120	125	Carne de Llama
Carne de Porcino	189	261	276	296	282	239	225	180	174	155	150	195	194	Carne de Porcino
Carne de Ave	273	273	293	293	283	272	269	254	247	252	247	292	276	Carne de Ave
Leche de Vacuno	13 232	12 597	10 280	8 638	6 743	5 643	4 525	3 666	4 324	5 243	8 720	12 720	13 465	Leche de Vacuno
Lana de Ovino	1 761	0	0	0	0	0	0	0	722	356	0	1 911	1 807	Lana de Ovino
Fibra de Alpaca	470	0	0	0	0	0	0	0	1 511	302	0	439	469	Fibra de Alpaca
Fibra de Llama	67	0	0	0	0	0	0	0	239	46	0	77	68	Fibra de Llama
Otros pdtos. Pecuarios	1 118	1 626	1 678	1 492	1 477	1 464	1 432	1 141	985	848	831	913	1 138	Otros pdtos. Pecuarios

1/ Cifras preliminares, actualizado al 12-05-2015

2/ Peso neto

FUENTE: Dirección Regional Agraria - Puno



ANEXO 2

PUNO: SUPERFICIE AGRÍCOLA SEMBRADA 1/
(Hectáreas)

PRINCIPALES CULTIVOS	2014										2015			PRINCIPALES CULTIVOS
	MAR	ABR	MAY	JUN	JUL	AGO	SET	OCT	NOV	DIC	ENE	FEB	MAR	
Quinua	0	0	0	0	0	214	10 364	22 288	1 774	0	0	0	0	Quinua
Cañihua	0	0	0	0	0	0	537	3 578	1 290	118	0	0	0	Cañihua
Cebada Grano	0	0	0	0	0	0	1 664	17 868	7 459	100	0	0	0	Cebada Grano
Trigo	0	0	0	0	0	0	265	1 154	25	0	0	0	0	Trigo
Centeno Grano	0	0	0	0	0	0	0	58	20	0	0	0	0	Centeno Grano
Avena Grano	0	0	0	0	0	0	121	4 665	2 233	0	0	0	0	Avena Grano
Maiz Amiláceo	0	0	0	0	0	382	2 157	1 112	2	0	0	0	0	Maiz Amiláceo
Maiz Amarillo Duro	0	0	0	0	0	623	1 483	262	0	0	0	0	0	Maiz Amarillo Duro
Arroz	0	0	0	0	0	0	65	180	10	0	0	0	0	Arroz
Papa	0	0	0	900	1 532	3 478	10 080	29 199	13 277	1 404	0	0	0	Papa
Oca	0	0	0	0	0	117	1 163	2 423	71	0	0	0	0	Oca
Olluco	0	0	0	0	0	147	893	1 320	214	0	0	0	0	Olluco
Mashua	0	0	0	0	0	22	338	501	49	0	0	0	0	Mashua
Yuca	0	0	0	0	0	740	787	248	140	0	0	0	0	Yuca
Tarhui	0	0	0	0	0	0	209	1 111	20	0	0	0	0	Tarhui
Haba	0	0	0	0	0	1 192	5 690	3 870	17	0	0	0	0	Haba
Arveja	0	0	0	0	0	98	675	335	12	0	0	0	0	Arveja
Cebolla	0	0	0	0	0	16	194	169	61	53	0	0	0	Cebolla
Avena Forrajera	0	0	0	0	0	0	20	8 416	28 011	23 085	2 680	0	0	Avena Forrajera
Cebada Forrajera	0	0	0	0	0	0	23	872	6 143	10 824	1 240	0	0	Cebada Forrajera
Plátano	0	0	0	0	0	0	0	10	0	0	0	0	0	Plátano
Naranja	0	0	0	0	0	0	0	0	0	0	0	0	0	Naranja
Café	0	0	0	0	0	0	0	0	0	0	0	0	0	Café
Alfalfa	0	0	0	0	0	0	0	0	0	3 134	2 187	0	0	Alfalfa
Otros Pastos Cultivados	0	0	0	0	0	0	0	0	0	342	120	0	0	Otros Pastos Cultivados
TOTAL	0	0	0	900	1 532	7 029	36 728	99 639	60 828	39 060	6 227	0	0	TOTAL

1/ Cifras preliminares. Además, no incluye superficie instalada de cultivos permanentes. Actualizado al 12-05-2015

FUENTE: Dirección Regional Agraria - Puno



ANEXO 3

**PUNO: EXTRACCIÓN Y PRODUCCIÓN PESQUERA 1/
(T.m.)**

	2014										2015			
	MAR	ABR	MAY	JUN	JUL	AGO	SET	OCT	NOV	DIC	ENE	FEB	MAR	
CHD 2/	2 398	3 385	517	2 574	2 933	2 798	2 198	1 446	1 764	2 805	1 615	2 386	4 000	CHD 2/
- Boga	0	0	0	0	0	0	0	0	0	0	0	0	0	- Boga
- Carachi	36	35	35	3	3	3	3	18	16	15	14	14	13	- Carachi
- Ispi	0	1	1	1	1	1	1	25	26	26	11	16	17	- Ispi
- Suche	0	0	0	0	0	0	0	0	0	0	0	0	0	- Suche
- Mauri	0	0	0	0	0	0	0	1	0	1	0	1	0	- Mauri
- Pejerrey	16	16	15	9	8	6	5	10	9	6	6	7	7	- Pejerrey
- Trucha Natural	7	7	6	4	4	2	2	10	12	11	6	7	9	- Trucha Natural
- Trucha Crianza	2 339	3 327	460	2 558	2 917	2 785	2 186	1 382	1 699	2 746	1 579	2 342	3 955	- Trucha Crianza

1/ Cifras preliminares

2/ Consumo Humano Directo

FUENTE: Ministerio de la Producción - Puno

ANEXO 4

**PUNO: PRODUCCIÓN MINERA 1/
(Contenido fino)**

PRODUCTOS	2014										2015			PRODUCTOS
	MAR	ABR	MAY	JUN	JUL	AGO	SET	OCT	NOV	DIC	ENE	FEB	MAR	
MINERIA METALICA														MINERIA METALICA
Estaño (TMF)	1 945	1 438	1 892	2 044	2 043	1 795	1 901	1 805	2 018	2 396	1 286	1 625	1 665	Estaño (TMF)
Plomo (TMF)	105	95	83	219	114	87	86	140	177	205	275	116	274	Plomo (TMF)
Oro (kgr-f)	377	415	389	413	426	405	413	404	408	422	339	392	392	Oro (kgr-f)
Plata (kg-f)	1 300	1 304	938	1 228	1 126	800	752	980	995	1 003	890	391	1 114	Plata (kg-f)
Zinc (TMF)	198	181	120	153	152	111	98	169	223	238	295	115	291	Zinc (TMF)

1/ Cifras preliminarres

FUENTE: Ministerio de Energía y Minas



ANEXO 5

**PUNO: PRODUCCIÓN MANUFACTURERA 1/
(Índice 2007=100)**

PRODUCTOS	2014										2015			PRODUCTOS
	MAR	ABR	MAY	JUN	JUL	AGO	SET	OCT	NOV	DIC	ENE	FEB	MAR	
Bebidas gaseosas	40,7	34,9	44,4	30,4	42,6	45,7	40,3	56,3	51,2	39,0	35,2	31,4	31,2	Bebidas gaseosas
Productos de panadería	194,3	161,9	187,8	171,2	219,0	164,4	227,0	212,6	211,6	173,9	157,1	203,7	333,1	Productos de panadería
Ladrillos	45,3	34,6	65,0	45,2	65,0	58,2	58,1	22,0	60,8	55,8	55,7	39,5	54,5	Ladrillos
Cemento	109,6	82,2	57,2	63,3	55,6	50,9	0,0	0,0	0,0	0,0	0,0	0,0	0,0	Cemento
Cal	175,0	263,6	259,5	269,8	276,2	249,7	261,1	351,0	146,9	135,5	280,3	323,9	238,0	Cal
Prendas de Vestir	40,4	547,3	549,9	388,3	341,0	776,1	240,9	240,0	240,4	8,7	0,0	0,0	0,0	Prendas de Vestir
Muebles	4,9	3,4	8,5	6,7	4,8	7,3	4,8	6,8	5,8	7,1	5,2	4,6	4,6	Muebles
Joyas	0,0	0,0	0,0	0,0	0,0	0,0	0,0	0,0	0,0	0,0	0,0	0,0	0,0	Joyas
TOTAL	133,1	166,2	154,6	158,9	159,2	149,7	126,3	167,2	74,9	66,0	131,3	151,0	113,3	TOTAL

1/ Cifras preliminares

FUENTE: Empresas manufactureras respectivas



ANEXO 6

**PUNO: PRODUCCIÓN MANUFACTURERA 1/
(Variación porcentual)**

PRODUCTOS	2014										2015			PRODUCTOS
	MAR	ABR	MAY	JUN	JUL	AGO	SET	OCT	NOV	DIC	ENE	FEB	MAR	
Bebidas gaseosas	8,1	-36,7	-30,9	-34,5	-9,8	-6,3	-21,1	4,0	-5,3	-27,2	-15,2	-7,4	-23,5	Bebidas gaseosas
Productos de panadería	7,5	6,1	93,3	-11,1	24,5	-22,6	33,4	4,7	15,7	-3,4	-2,8	48,9	71,4	Productos de panadería
Ladrillos	-45,8	5,8	12,9	29,4	-14,7	71,3	87,9	-63,1	4,9	-5,2	-18,0	15,4	20,2	Ladrillos
Cemento	9,7	-36,0	-47,7	-34,1	-57,9	-67,9	-100,0	-100,0	-100,0	-100,0	-100,0	-100,0	-100,0	Cemento
Cal	26,7	83,6	85,7	60,0	57,7	44,7	92,4	102,5	41,6	-11,9	114,8	110,0	36,0	Cal
Prendas de Vestir	-3,3	-3,4	-3,4	-30,8	-45,0	-3,7	-22,1	2 034,5	-	-	-	-	-100,0	Prendas de Vestir
Muebles	-28,7	-39,1	14,9	24,7	-4,8	17,4	-24,7	8,0	-5,5	-36,3	-45,5	-71,6	-5,8	Muebles
Joyas	-	-	-	-	-	-	-	-	-	-	-	-	-	Joyas
TOTAL	18,4	24,6	24,8	21,9	5,7	-8,1	-12,2	4,2	-41,0	-55,8	0,2	17,0	-14,9	TOTAL

1/ Cifras preliminares

FUENTE: Empresas manufactureras respectivas



ANEXO 7

PUNO: ARRIBO DE TURISTAS, SEGÚN NACIONALIDAD
(Número de Personas)

	2014										2015			
	MAR	ABR	MAY	JUN	JUL	AGO	SET	OCT	NOV	DIC	ENE	FEB	MAR	
PERU	34 983	31 442	31 442	32 449	38 975	44 070	37 420	39 273	39 269	38 415	42 201	52 313	39 335	PERU
NORTE AMERICA	4 586	5 617	7 523	6 308	7 267	4 953	6 525	6 089	4 712	4 738	3 332	2 734	3 734	NORTE AMERICA
EE.UU.	3 364	3 818	5 174	4 764	4 834	3 442	4 145	4 035	3 545	2 944	2 188	1 851	2 847	EE.UU.
Canada	1 222	1 799	2 349	1 544	2 433	1 511	2 380	2 054	1 167	1 794	1 144	883	887	Canada
CENTRO AMERICA	180	484	558	231	519	593	456	438	284	564	524	212	408	CENTRO AMERICA
Mexico	120	386	334	189	464	481	429	355	265	512	401	142	273	Mexico
Otros paises	60	98	224	42	55	112	27	83	19	52	123	70	135	Otros paises
SUD AMERICA	2 641	5 201	4 959	2 927	4 605	4 678	4 649	4 437	3 677	2 549	6 445	3 892	3 567	SUD AMERICA
Argentina	567	1 467	941	581	1 403	926	1 367	1 056	545	210	1 473	561	903	Argentina
Bolivia	411	444	938	621	551	814	534	429	432	557	604	519	399	Bolivia
Brasil	934	2 010	2 252	655	1 443	1 889	1 908	1 988	2 033	665	2 669	1 478	1 134	Brasil
Chile	311	502	394	177	456	295	252	394	106	132	524	968	654	Chile
Colombia	328	692	351	772	668	600	486	485	477	872	1 070	285	383	Colombia
Ecuador	72	75	67	98	73	131	79	63	60	98	77	74	85	Ecuador
Venezuela	18	11	16	23	11	23	23	22	24	15	28	7	9	Venezuela
EUROPA	9 049	14 510	15 049	12 936	14 990	19 342	15 411	18 478	14 478	7 298	7 324	6 946	10 570	EUROPA
Inglaterra	2 664	3 350	3 265	2 747	2 782	2 788	3 003	2 641	1 525	965	1 529	1 307	1 527	Inglaterra
Alemania	1 892	2 373	2 415	1 928	2 003	3 259	2 598	2 952	2 199	748	1 400	1 416	2 263	Alemania
España	688	916	650	775	1 393	2 539	1 396	1 549	977	583	459	408	553	España
Francia	1 781	3 442	5 317	3 610	3 150	3 874	3 302	4 993	3 893	1 487	1 378	1 597	2 068	Francia
Italia	364	592	617	1 348	704	3 074	872	1 373	1 339	1 658	486	308	1 552	Italia
Otros Países	1 660	3 837	2 785	2 528	4 958	3 808	4 240	4 970	4 545	1 857	2 072	1 910	2 607	Otros Países
ASIA	2 760	1 494	1 864	1 209	1 120	1 692	1 480	1 252	1 044	1 088	1 786	1 583	1 993	ASIA
Japon	1 376	506	921	554	432	675	762	480	278	397	591	857	776	Japon
Korea	177	116	71	73	65	96	112	77	53	148	400	187	436	Korea
Otros Países	1 207	872	872	582	623	921	606	695	713	543	795	539	781	Otros Países
AFRICA	15	47	33	12	19	39	59	24	78	53	16	11	29	AFRICA
OTROS	2 156	2 729	2 944	2 944	2 482	2 093	2 698	3 568	2 590	2 027	1 987	1 101	2 608	OTROS
TOTAL NACIONALES	34 983	31 442	31 442	32 449	38 975	44 070	37 420	39 273	39 269	38 415	42 201	52 313	39 335	TOTAL NACIONALES
TOTAL EXTRANJEROS	21 387	30 082	32 930	26 567	31 002	33 390	31 278	34 286	26 863	18 317	21 414	16 479	22 909	TOTAL EXTRANJEROS
TOTAL GENERAL	56 370	61 524	64 372	59 016	69 977	77 460	68 698	73 559	66 132	56 732	63 615	68 792	62 244	TOTAL GENERAL

FUENTE : Página w eb MINCETUR



ANEXO 8

PUNO: EXPORTACIONES (FOB), SEGÚN GRUPO DE PRODUCTOS

(Millones de US\$)

RUBROS	2014										2015			RUBROS
	Mar	Abr	May	Jun	Jul	Ago	Set	Oct	Nov	Dic	Ene	Feb	Mar	
1. PROD. TRADICIONALES	75,4	69,5	58,7	82,1	85,6	78,4	83,4	66,0	31,3	75,4	112,0	73,3	82,6	1. PROD. TRADICIONALES
. Agropecuarios	1,0	0,3	1,3	0,3	0,2	0,2	0,2	0,2	0,3	0,1	0,0	0,0	0,0	. Agropecuarios
. Mineros 1/	74,5	69,2	57,3	81,8	85,4	78,2	83,1	65,8	31,0	75,3	112,0	73,3	82,6	. Mineros 1/
2. PROD. NO TRADICIONALES	1,9	0,8	1,0	1,1	0,9	2,0	0,8	0,8	1,0	1,2	0,9	0,6	1,6	2. PROD. NO TRADICIONALES
. Agropecuarios	1,1	0,4	0,4	0,7	0,6	0,9	0,7	0,3	0,4	0,7	0,2	0,1	0,6	. Agropecuarios
. Pesqueros	0,7	0,4	0,5	0,3	0,2	0,1	0,0	0,3	0,2	0,3	0,4	0,2	0,2	. Pesqueros
. Textiles	0,1	0,0	0,1	0,1	0,0	0,4	0,1	0,1	0,4	0,1	0,3	0,2	0,6	. Textiles
. Resto de no tradicionales 2/	0,0	0,0	0,0	0,0	0,0	0,5	0,1	0,0	0,0	0,1	0,0	0,1	0,2	. Resto de no tradicionales 2/
3. TOTAL	77,3	70,3	59,6	83,2	86,5	80,4	84,2	66,8	32,3	76,6	112,9	73,9	84,2	3. TOTAL

1/ Productos de maderas, papeles, químicos, minería no metálica, sidero metalúrgicos y joyería, metal mecánico, sombreros de punto, bisutería, juguetes, fundas, instrumentos musicales, productos de hierro laminados, pieles y sus manufacturas.

FUENTE: SUNAT. www.sunat.gob.pe

ELABORACIÓN: BCRP Sucursal Puno, Dpto. de Estudios Económicos.

ANEXO 9

PUNO: EXPORTACIONES DE PRODUCTOS TRADICIONALES

(Millones de US\$)

TIPO	2014										2015			TIPO	
	Mar	Abr	May	Jun	Jul	Ago	Set	Oct	Nov	Dic	Ene	Feb	Mar		
AGROPECUARIOS	1,0	0,3	1,3	0,3	0,2	0,2	0,2	0,2	0,2	0,3	0,1	0,0	0,0	0,0	AGROPECUARIOS
Café															Café
Volumen (TM)	0,0	0,0	0,0	0,0	0,0	0,0	0,0	0,0	0,0	0,1	0,0	0,0	0,0	0,0	Volumen (TM)
Valor (Mill. US\$)	0,0	0,0	0,0	0,0	0,0	0,0	0,0	0,1	0,1	0,3	0,0	0,0	0,0	0,0	Valor (Mill. US\$)
Lana sin cardar ni peinar															Lana sin cardar ni peinar
Volumen (TM)	0,3	0,1	0,4	0,1	0,1	0,1	0,0	0,0	0,0	0,0	0,0	0,0	0,0	0,0	Volumen (TM)
Valor (Mill. US\$)	0,9	0,3	1,3	0,3	0,2	0,2	0,1	0,0	0,0	0,0	0,0	0,0	0,0	0,0	Valor (Mill. US\$)
Resto de agropecuarios 1/															Resto de agropecuarios 1/
Volumen (TM)	0,0	0,0	0,0	0,0	0,0	0,0	0,0	0,0	0,0	0,0	0,0	0,0	0,0	0,0	Volumen (TM)
Valor (Mill. US\$)	0,0	0,1	0,0	0,0	0,0	0,0	0,0	0,0	0,1	0,0	0,1	0,0	0,0	0,0	Valor (Mill. US\$)
MINEROS	74,5	69,2	57,3	81,8	85,4	78,2	83,1	65,8	31,0	75,3	112,0	73,3	82,6	MINEROS	
Estaño															Estaño
Volumen (TM)	2,3	2,1	1,7	1,8	1,9	1,6	1,7	1,5	0,9	1,5	1,8	1,6	1,7	Volumen (TM)	
Valor (Mill. US\$)	54,2	49,0	40,5	42,1	43,1	36,6	36,2	31,6	19,2	31,2	35,8	31,5	31,6	Valor (Mill. US\$)	
Oro															Oro
Volumen (TM)	0,0	0,0	0,0	0,0	0,0	0,0	0,0	0,0	0,0	0,0	0,0	0,0	0,0	Volumen (TM)	
Valor (Mill. US\$)	19,7	18,8	15,1	39,6	38,8	39,9	46,7	28,2	10,7	44,1	73,1	40,3	47,1	Valor (Mill. US\$)	
Zinc															Zinc
Volumen (TM)	0,0	0,0	0,0	0,0	0,0	0,0	0,0	0,6	0,0	0,0	0,4	0,0	2,9	Volumen (TM)	
Valor (Mill. US\$)	0,0	0,0	0,0	0,0	0,0	0,0	0,0	2,3	0,0	0,0	1,1	0,0	3,9	Valor (Mill. US\$)	
Plomo															Plomo
Volumen (TM)	0,2	0,0	0,0	0,0	0,0	0,0	0,0	1,1	0,0	0,0	0,7	0,3	0,0	Volumen (TM)	
Valor (Mill. US\$)	0,5	0,0	0,0	0,0	0,0	0,0	0,0	3,2	0,0	0,0	2,0	0,8	0,0	Valor (Mill. US\$)	
Cobre															Cobre
Volumen (TM)	0,0	0,0	0,0	0,0	0,0	0,0	0,0	0,0	0,0	0,0	0,0	0,0	0,0	Volumen (TM)	
Valor (Mill. US\$)	0,0	0,0	0,0	0,0	0,0	0,0	0,0	0,0	0,0	0,0	0,0	0,0	0,0	Valor (Mill. US\$)	
Resto de mineros 2/															Resto de mineros 2/
Volumen	0,1	1,7	1,2	0,0	2,0	0,9	0,3	0,7	0,4	0,0	0,0	0,2	0,0	Volumen	
Valor (Mill. US\$)	0,1	1,5	1,7	0,0	3,5	1,8	0,2	0,6	1,2	0,0	0,0	0,8	0,0	Valor (Mill. US\$)	
TOTAL	75,4	69,5	58,7	82,1	85,6	78,4	83,4	66,0	31,3	75,4	112,0	73,3	82,6	TOTAL	

1/ Comprende cueros, pieles en bruto, e hilados de lana cardada.

2/ Comprende minerales de los metales preciosos y sus concentrados, minerales de hierro y sus concentrados, y combustibles minerales.

FUENTE: SUNAT. www.sunat.gob.pe

ELABORACIÓN: BCRP Sucursal Puno, Dpto. de Estudios Económicos.



ANEXO 10

PUNO: EXPORTACIONES DE PRODUCTOS NO TRADICIONALES

(Millones de US\$)

TIPO	2014										2015			TIPO
	Mar	Abr	May	Jun	Jul	Ago	Set	Oct	Nov	Dic	Ene	Feb	Mar	
AGROPECUARIOS	1,1	0,4	0,4	0,7	0,6	0,9	0,7	0,3	0,4	0,7	0,2	0,1	0,6	AGROPECUARIOS
Quinoa excepto para la siembra	0,9	0,4	0,4	0,6	0,6	0,9	0,6	0,3	0,4	0,6	0,2	0,0	0,5	Quinoa excepto para la siembra
Resto	0,1	0,0	0,0	0,1	0,0	0,0	0,1	0,0	0,1	0,1	0,0	0,0	0,2	Resto
PESQUEROS	0,7	0,4	0,5	0,3	0,2	0,1	0,0	0,3	0,2	0,3	0,4	0,2	0,2	PESQUEROS
Trucha Congelada	0,7	0,4	0,5	0,3	0,2	0,1	0,0	0,3	0,2	0,3	0,4	0,2	0,2	Trucha Congelada
TEXTILES	0,1	0,0	0,1	0,1	0,0	0,4	0,1	0,1	0,4	0,1	0,3	0,2	0,6	TEXTILES
Prendas de vestir y otras confecciones	0,0	0,0	0,0	0,0	0,0	0,0	0,0	0,0	0,1	0,0	0,0	0,0	0,0	Prendas de vestir y otras confecciones
Fibras textiles	0,0	0,0	0,0	0,0	0,0	0,4	0,0	0,0	0,3	0,1	0,3	0,2	0,6	Fibras textiles
Resto 1/	0,1	0,0	0,0	0,1	0,0	0,1	0,1	0,1	0,0	0,0	0,0	0,0	0,0	Resto 1/
RESTO DE NO TRADICIONALES 2/	0,0	0,0	0,0	0,0	0,0	0,5	0,1	0,0	0,0	0,1	0,0	0,1	0,2	RESTO DE NO TRADICIONALES 2/
PRODUCTOS NO TRADICIONALES	1,9	0,8	1,0	1,1	0,9	2,0	0,8	0,8	1,0	1,2	0,9	0,6	1,6	PRODUCTOS NO TRADICIONALES

1/ Incluye hilados y tejidos.

2/ Sombreros de punto, bisutería, juguetes, fundas, instrumentos musicales, productos de hierro laminados, pieles y sus manufacturas.

FUENTE: SUNAT. www.sunat.gob.pe

ELABORACIÓN: BCRP Sucursal Puno, Dpto. de Estudios Económicos.

ANEXO 11

PUNO: ADUANA DE DESAGUADERO - IMPORTACIONES (FOB), SEGÚN USO O DESTINO ECONOMICO

(Millones de US\$)

RUBROS	2014											2015			RUBROS
	Mar	Abr	May	Jun	Jul	Ago	Set	Oct	Nov	Dic	Ene	Feb	Mar		
BIENES DE CONSUMO	10,5	12,1	12,2	13,8	13,2	10,9	9,8	9,5	7,6	9,3	5,7	6,5	5,5	BIENES DE CONSUMO	
. Alimentos y Bebidas	9,9	11,6	11,9	13,4	12,4	10,2	8,6	6,1	7,3	9,0	5,5	6,1	4,8	. Alimentos y Bebidas	
. Productos Farmacéuticos	0,2	0,1	0,0	0,0	0,3	0,2	0,2	0,1	0,0	0,0	0,0	0,0	0,2	. Productos Farmacéuticos	
. Utensilios Domésticos	0,0	0,0	0,0	0,0	0,0	0,0	0,0	0,0	0,0	0,0	0,0	0,0	0,0	. Utensilios Domésticos	
. Electrod.y Veh. Uso Part.	0,0	0,0	0,0	0,0	0,0	0,0	0,0	0,1	0,0	0,0	0,0	0,0	0,0	. Electrod.y Veh. Uso Part.	
. Otros	0,3	0,4	0,3	0,3	0,5	0,5	1,0	3,2	0,3	0,3	0,2	0,5	0,5	. Otros	
INSUMOS	13,3	18,3	23,6	23,8	24,1	17,9	18,3	8,9	17,6	12,2	9,8	12,9	8,4	INSUMOS	
. Combustibles y Lubricantes	0,1	0,2	0,2	0,1	0,1	0,2	0,2	0,1	0,0	0,0	0,0	0,1	0,1	. Combustibles y Lubricantes	
. Insumos para la Agricultura	11,0	13,5	19,5	19,8	20,6	15,7	15,7	4,6	14,6	10,0	7,8	11,0	5,5	. Insumos para la Agricultura	
. Insumos para la Industria	2,3	4,6	4,0	3,9	3,4	2,0	2,4	4,2	3,0	2,2	2,0	1,9	2,8	. Insumos para la Industria	
BIENES DE CAPITAL	0,9	0,2	0,4	0,2	0,3	0,7	0,4	5,1	0,3	0,4	0,2	0,3	0,8	BIENES DE CAPITAL	
. Maquinaria y Equipo	0,2	0,0	0,0	0,1	0,0	0,5	0,3	1,8	0,2	0,0	0,1	0,1	0,8	. Maquinaria y Equipo	
. Partes y Piezas	0,5	0,0	0,1	0,0	0,1	0,0	0,0	0,7	0,0	0,0	0,0	0,0	0,0	. Partes y Piezas	
. Herramientas	0,0	0,0	0,0	0,0	0,0	0,0	0,0	0,0	0,0	0,0	0,0	0,0	0,0	. Herramientas	
. Materiales de Construcción	0,2	0,1	0,2	0,2	0,1	0,3	0,1	2,6	0,1	0,4	0,0	0,1	0,0	. Materiales de Construcción	
TOTAL	24,7	30,6	36,2	37,8	37,6	29,5	28,5	23,5	25,5	22,0	15,7	19,7	14,7	TOTAL	

FUENTE: SUNAT. www.sunat.gob.pe

ELABORACIÓN: BCRP Sucursal Puno, Dpto. de Estudios Económicos.



ANEXO 12

PUNO: CRÉDITOS
(Millones de Nuevos Soles)

INSTITUCIONES	2014												2015			INSTITUCIONES
	Mar	Abr	May	Jun	Jul	Ago	Set	Oct	Nov	Dic	Ene	Feb	Mar			
Banco de la Nación	102	105	107	108	109	110	112	113	114	115	117	119	120	Banco de la Nación		
Agrobanco	44	45	45	44	43	44	44	45	45	45	45	44	45	Agrobanco		
Banca múltiple	1 055	1 045	1 057	1 080	1 083	1 092	1 103	1 106	1 114	1 095	1 081	1 074	1 454	Banca múltiple		
Inst. no bancarias	1 613	1 621	1 628	1 626	1 628	1 641	1 636	1 642	1 650	1 645	1 634	1 628	1 245	Inst. no bancarias		
. Cajas Municipales	794	796	800	799	799	808	803	803	803	789	783	785	792	. Cajas Municipales		
. Cajas Rurales	143	144	142	142	143	144	145	147	149	152	153	152	150	. Cajas Rurales		
. EDPYMES	140	137	135	133	132	133	131	132	132	132	128	126	124	. EDPYMES		
. Financieras	536	544	551	552	554	557	557	560	567	573	570	564	180	. Financieras		
TOTAL	2 813	2 816	2 837	2 858	2 863	2 888	2 895	2 907	2 924	2 901	2 877	2 865	2 863	TOTAL		

FUENTE: SBS.

ELABORACION: BCRP Sucursal Puno, Dpto. de Estudios Económicos.

ANEXO 13

PUNO: DEPÓSITOS
(Millones de Nuevos Soles)

INSTITUCIONES	2014												2015			INSTITUCIONES
	Mar	Abr	May	Jun	Jul	Ago	Set	Oct	Nov	Dic	Ene	Feb	Mar			
Banco de la Nación	323	319	299	306	301	310	312	310	285	337	308	318	310	Banco de la Nación		
Banca múltiple	587	578	559	581	583	568	627	632	644	685	693	640	684	Banca múltiple		
Inst. no bancarias	297	297	306	306	311	318	320	319	321	320	322	321	322	Inst. no bancarias		
. Cajas Municipales	182	180	187	186	189	192	193	192	192	188	191	190	190	. Cajas Municipales		
. Cajas Rurales	107	110	111	113	114	119	120	120	122	126	124	124	125	. Cajas Rurales		
. Financieras	8	8	8	8	7	7	7	7	7	7	7	7	7	. Financieras		
TOTAL	1 207	1 194	1 163	1 194	1 195	1 196	1 260	1 261	1 251	1 343	1 323	1 280	1 316	TOTAL		

FUENTE: SBS.

ELABORACION: BCRP Sucursal Puno, Dpto. de Estudios Económicos.



ANEXO 14

PUNO: TASA DE MOROSIDAD

(En porcentajes)

INSTITUCIONES	2014												2015		INSTITUCIONES
	Feb	Mar	Abr	May	Jun	Jul	Ago	Set	Oct	Nov	Dic	Ene	Feb		
Banco de la Nación	0,9	0,9	0,8	0,8	0,8	0,8	0,8	0,9	0,8	0,8	0,8	0,8	0,8	0,8	Banco de la Nación
Agrobanco	1,5	1,5	1,7	1,9	2,3	2,6	3,5	3,2	3,9	3,3	3,2	3,6	3,8	Agrobanco	
Banca múltiple	4,4	4,7	4,9	5,0	5,0	5,2	5,3	5,2	5,1	5,0	5,2	5,4	5,3	Banca múltiple	
Inst. no bancarias														Inst. no bancarias	
. Cajas Municipales	7,3	7,6	7,9	8,2	8,0	8,6	9,1	9,0	9,5	9,9	8,6	9,4	9,7	. Cajas Municipales	
. Cajas Rurales	3,6	3,8	4,0	4,3	4,8	5,2	5,5	5,6	5,4	5,6	5,4	6,7	7,0	. Cajas Rurales	
. EDPYMES	6,6	7,4	7,7	7,5	7,7	7,6	7,8	7,9	7,7	7,8	7,4	7,7	7,9	. EDPYMES	
. Financieras	4,6	4,6	4,7	5,0	5,3	5,6	5,9	6,0	6,1	6,4	6,4	6,6	7,0	. Financieras	
TOTAL	5,2	5,4	5,6	5,8	5,9	6,2	6,5	6,4	6,5	6,6	6,3	6,7	6,9	TOTAL	

FUENTE: SBS.

ELABORACION: BCRP Sucursal Puno, Dpto. de Estudios Económicos.



ANEXO 15

PUNO: INGRESOS RECAUDADOS DEL GOBIERNO NACIONAL 1/

(En millones de Nuevos Soles)

RUBROS	2014										2015			RUBROS
	Mar	Abr	May	Jun	Jul	Ago	Set	Oct	Nov	Dic	Ene	Feb	Mar	
I. INGRESOS TRIBUTARIOS	33,2	41,7	44,6	35,5	37,4	36,0	37,9	37,7	36,9	35,9	37,2	33,2	33,7	I. INGRESOS TRIBUTARIOS
1. Impuesto a la renta	14,1	17,3	13,5	10,5	12,2	13,8	13,6	15,3	12,6	12,0	17,9	14,1	18,2	1. Impuesto a la renta
- Personas naturales	2,7	3,3	2,6	2,4	2,4	2,9	2,5	2,9	3,1	3,6	4,7	2,5	2,1	- Personas naturales
- Personas jurídicas	8,4	7,1	6,7	7,2	9,2	10,0	10,7	12,1	9,1	7,7	13,0	11,3	10,0	- Personas jurídicas
- Regularización	3,1	7,0	4,2	0,9	0,6	1,0	0,3	0,4	0,5	0,6	0,2	0,3	6,1	- Regularización
2. Impuestos a la Importación	0,0	0,0	0,4	0,2	0,1	0,0	0,1	0,1	0,0	0,0	0,0	0,0	0,0	2. Impuestos a la Importación
3. Impuestos a la Prod. y consumo	18,5	20,4	23,9	23,2	24,1	21,4	22,1	20,4	21,4	19,3	18,0	17,5	13,6	3. Impuestos a la Prod. y consumo
. Impuesto General a las Ventas	18,3	19,7	23,7	23,1	24,0	21,2	21,7	20,0	21,2	19,0	17,7	17,2	13,3	. Impuesto General a las Ventas
- Interno	6,1	7,0	7,2	7,5	7,2	7,5	7,0	7,6	8,2	8,5	9,6	7,2	5,2	- Interno
- Importaciones	12,2	12,7	16,5	15,6	16,8	13,6	14,7	12,3	13,0	10,5	8,1	10,1	8,1	- Importaciones
. Impuesto Selectivo al Consumo 2/	0,2	0,7	0,2	0,1	0,1	0,3	0,4	0,5	0,2	0,3	0,3	0,3	0,3	. Impuesto Selectivo al Consumo
4. Otros ingresos	0,5	4,0	6,8	1,6	1,0	0,7	2,0	1,9	2,8	4,6	1,3	1,6	1,8	4. Otros ingresos
II. INGRESOS NO TRIBUTARIOS	1,1	2,2	2,1	1,8	1,9	1,9	3,3	2,1	2,3	2,5	1,4	1,3	1,4	II. INGRESOS NO TRIBUTARIOS
III. TOTAL	34,3	43,9	46,7	37,3	39,3	37,9	41,1	39,9	39,2	38,4	38,6	34,6	35,1	III. TOTAL

1/ Información registrada al 31 de marzo de 2015.

2/ Incluye el Impuesto Selectivo al Consumo interno y de importaciones.

FUENTE: SUNAT.

ELABORACION: BCRP Sucursal Puno, Dpto. de Estudios Económicos.



ANEXO 16

PUNO: GASTOS NO FINANCIEROS DEL GOBIERNO NACIONAL, SEGÚN TIPO DE GASTO 1/

(En millones de Nuevos Soles)

TIPO DE GASTO	2014										2015			TIPO DE GASTO
	Mar	Abr	May	Jun	Jul	Ago	Set	Oct	Nov	Dic	Ene	Feb	Mar	
GASTOS NO FINANCIEROS	56.9	222.4	166.7	131.6	117.1	147.9	102.1	263.7	110.3	250.4	60.1	132.7	112.1	GASTOS NO FINANCIEROS
a. GASTOS CORRIENTES	45,5	87,1	80,3	83,0	69,8	101,0	61,5	97,8	68,7	151,1	46,4	108,2	73,3	a. GASTOS CORRIENTES
1. Personal y Obligaciones Sociales	23,5	23,2	23,8	24,4	29,0	24,2	24,5	24,1	23,5	33,1	22,0	29,4	29,8	1. Personal y Obligaciones Sociales
2. Pensiones y Otras Prestaciones Sociales	4,3	6,0	5,0	4,7	9,5	9,5	4,4	4,3	4,3	13,4	4,2	4,3	4,7	2. Pensiones y Otras Prestaciones Sociales
3. Bienes y Servicios	12,7	29,1	22,6	17,1	27,5	12,5	24,1	29,1	34,7	37,4	8,8	33,6	17,8	3. Bienes y Servicios
4. Donaciones y Transferencias	2,5	3,7	0,8	1,4	2,7	7,0	0,8	0,0	0,1	0,0	10,7	13,0	9,3	4. Donaciones y Transferencias
5. Otros Gastos	2,6	25,2	28,2	35,4	1,1	47,7	7,7	40,2	6,1	67,1	0,8	28,0	11,7	5. Otros Gastos
b. GASTOS DE CAPITAL	11,4	135,3	86,3	48,5	47,3	46,9	40,7	166,0	41,6	99,3	13,6	24,4	38,9	b. GASTOS DE CAPITAL
1. Donaciones y transferencias	1,0	0,0	1,5	4,8	2,3	3,6	-0,1	0,0	0,1	9,7	0,0	6,7	0,7	1. Donaciones y transferencias
2. Otros gastos	0,0	0,0	0,0	0,0	0,1	0,3	0,0	0,0	0,0	5,1	0,0	0,0	8,0	2. Otros gastos
3. Adquisición de Activos no Financieros	10,5	135,3	84,9	43,7	44,8	43,0	40,8	165,9	41,5	84,5	13,6	17,8	30,2	3. Adquisición de Activos no Financieros

1/ Información del gasto devengado registrado al 31 de marzo de 2015.

Fuente: MEF (Consulta Amigable).

ELABORACION: BCRP Sucursal Puno, Dpto. de Estudios Económicos

ANEXO 17

PUNO: GASTOS NO FINANCIEROS DEL GOBIERNO REGIONAL, SEGÚN TIPO DE GASTO 1/

(En millones de Nuevos Soles)

TIPO DE GASTO	2014										2015			TIPO DE GASTO
	Mar	Abr	May	Jun	Jul	Ago	Set	Oct	Nov	Dic	Ene	Feb	Mar	
GASTOS NO FINANCIEROS	90,0	87,4	100,4	94,3	123,4	95,3	97,9	114,1	99,8	230,8	78,3	72,3	80,8	GASTOS NO FINANCIEROS
a. GASTOS CORRIENTES	65,8	72,8	74,9	77,3	94,4	77,7	79,4	83,0	88,2	157,2	78,1	70,4	74,5	a. GASTOS CORRIENTES
1. Personal y Obligaciones Sociales	52,5	56,3	56,0	58,5	71,5	57,6	59,4	60,5	68,3	100,9	65,6	57,1	58,0	1. Personal y Obligaciones Sociales
2. Pensiones y Otras Prestaciones Sociales	6,7	6,3	6,5	6,5	9,7	6,9	6,8	6,7	7,4	20,4	8,8	6,9	7,2	2. Pensiones y Otras Prestaciones Sociales
3. Bienes y Servicios	6,4	9,6	12,0	11,5	13,1	13,2	12,5	16,1	12,4	34,8	3,6	6,4	9,0	3. Bienes y Servicios
4. Otros Gastos 2/	0,2	0,5	0,4	0,7	0,1	0,0	0,7	-0,4	0,1	1,0	0,1	0,1	0,3	5. Otros Gastos
b. GASTOS DE CAPITAL 3/	24,2	14,7	25,5	17,0	29,1	17,6	18,5	31,2	11,6	73,6	0,2	1,9	6,3	b. GASTOS DE CAPITAL
1. Adquisición de Activos no Financieros	24,2	14,7	25,5	17,0	29,1	17,6	18,5	31,2	11,6	73,3	0,2	1,9	6,3	1. Adquisición de Activos no Financieros

1/ Información del gasto devengado registrado al 31 de marzo de 2015.

2/ Incluye donaciones y transferencias y otros gastos corrientes.

3/ Incluye donaciones y transferencias y otros gastos de capital.

Fuente: MEF (Consulta Amigable).

ELABORACION: BCRP Sucursal Puno, Dpto. de Estudios Económicos.



ANEXO 18

PUNO: GASTOS NO FINANCIEROS DE LOS GOBIERNOS LOCALES, SEGÚN TIPO DE GASTO 1/

(En millones de Nuevos Soles)

TIPO DE GASTO	2014										2015			TIPO DE GASTO
	Mar	Abr	May	Jun	Jul	Ago	Set	Oct	Nov	Dic	Ene	Feb	Mar	
GASTOS NO FINANCIEROS	54,4	69,2	108,9	64,0	115,0	85,3	84,2	106,2	96,5	243,5	3,8	57,0	48,0	GASTOS NO FINANCIEROS
a. GASTOS CORRIENTES	24,2	28,5	27,1	26,0	32,4	29,4	26,2	33,9	25,7	62,4	3,7	20,2	27,7	a. GASTOS CORRIENTES
1. Personal y Obligaciones Sociales	5,5	5,0	5,9	5,0	7,4	5,4	3,3	8,3	4,8	9,5	1,9	7,3	7,4	1. Personal y Obligaciones Sociales
2. Pensiones y Otras Prestaciones Sociales	1,0	1,7	1,5	2,3	2,9	3,5	3,2	2,8	1,6	7,1	0,2	0,6	0,6	2. Pensiones y Otras Prestaciones Sociales
3. Bienes y Servicios	16,9	21,1	19,0	18,1	21,2	19,0	18,5	21,8	18,0	43,8	1,5	11,6	18,9	3. Bienes y Servicios
4. Donaciones y Transferencias	0,4	0,5	0,4	0,5	0,6	0,8	0,6	0,6	1,0	1,6	0,0	0,5	0,6	4. Donaciones y Transferencias
5. Otros Gastos	0,4	0,3	0,2	0,2	0,2	0,7	0,5	0,3	0,3	0,4	0,1	0,2	0,1	5. Otros Gastos
b. GASTOS DE CAPITAL	30,1	40,7	81,8	38,1	82,6	55,9	58,0	72,3	70,8	181,1	0,1	36,8	20,3	b. GASTOS DE CAPITAL
1. Donaciones y transferencias	0,3	0,2	0,5	0,8	1,8	0,3	0,3	0,6	0,1	0,1	0,0	0,0	4,0	1. Donaciones y transferencias
2. Otros gastos	0,5	0,8	0,2	0,7	0,8	0,8	0,5	1,1	0,8	1,9	0,0	0,2	0,0	2. Otros gastos
3. Adquisición de Activos no Financieros	29,4	39,6	81,1	36,6	80,0	54,8	57,1	70,6	70,0	179,1	0,1	36,6	16,3	3. Adquisición de Activos no Financieros

1/ Información del gasto devengado registrado al 31 de marzo de 2015.

Fuente: MEF (Consulta Amigable).

ELABORACION: BCRP Sucursal Puno, Dpto. de Estudios Económicos.