



Puno: Síntesis de Actividad Económica - Noviembre 2015 -

Departamento de Estudios Económicos
Sucursal Puno

Viernes, 29 de enero de 2016

El Banco Central de Reserva del Perú (BCRP) ha considerado presentar un conjunto de indicadores sectoriales de actividad económica con la finalidad de poder realizar el seguimiento del desempeño de la economía departamental. Para el sector real, se ha utilizado el Valor Bruto de Producción a precios del año 2007 para los sectores disponibles. Cabe señalar que a partir de enero 2014, el Instituto Nacional de Estadística (INEI) ha realizado el cambio de año base (de 1994 a 2007) para la construcción del Producto Bruto Interno (PBI) nacional, estando en elaboración la desagregación departamental. En la medida que se publique la referida información, el BCRP volvería a elaborar para cada departamento un indicador agregado de actividad económica.

En noviembre el sector agropecuario y pesca crecieron en 0,1 y 50,4 por ciento respectivamente; contrarrestado por la caída del sector minero en 16,3 por ciento.

Evolución de la producción agropecuaria 1/ (Var.% real respecto a similar mes del año anterior)

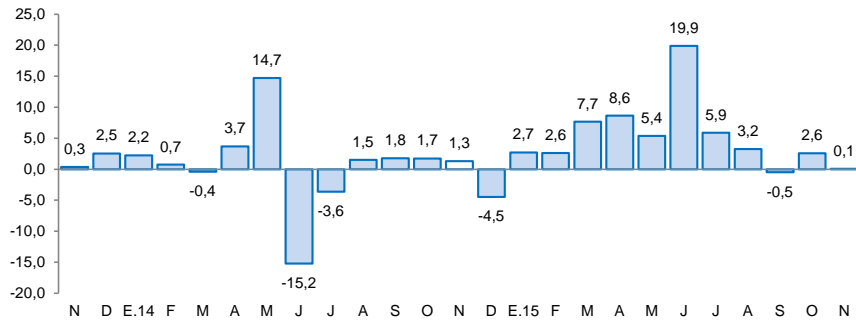

1/ A precios de 2007
Fuente: Dirección Regional de Agricultura - Puno

Evolución de la producción pesquera 1/ (Var.% real respecto a similar mes del año anterior)

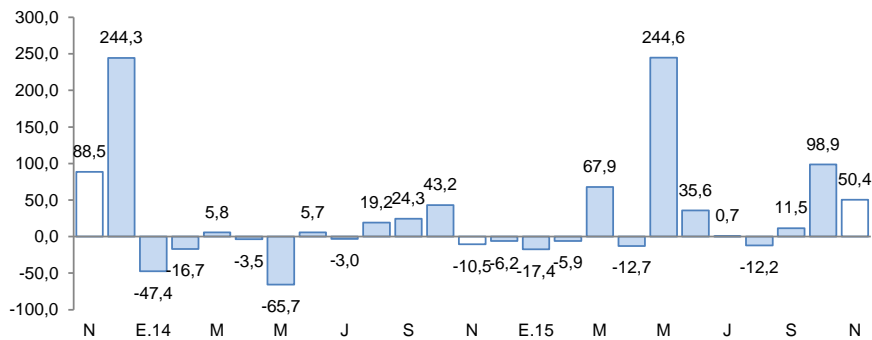

1/ A precios de 2007
Fuente: Dirección Regional de la Producción

Actividad Primaria

- El crecimiento del **sector agropecuario** (0,1 por ciento) resulta de la mayor producción pecuaria (0,5 por ciento) atenuado por una caída de la producción agrícola (-6,2 por ciento). Entre enero y noviembre, el sector acumuló un crecimiento de 8,7 por ciento.
- El **sector pesca** presentó un crecimiento (50,4 por ciento), resultado de la mayor producción de trucha criada en jaulas flotantes (51,8 por ciento). Entre enero y noviembre, este sector acumuló un crecimiento de 20,6 por ciento.
- La **actividad minera** se contrajo en noviembre (-16,3 por ciento), debido a la menor extracción de oro (-10,6 por ciento), estaño (-21,1 por ciento) y plata (-57,8 por ciento). Entre enero y noviembre, este sector registró una disminución de 9,5 por ciento.

Evolución de la producción minera 1/ (Var.% real respecto a similar mes del año anterior)

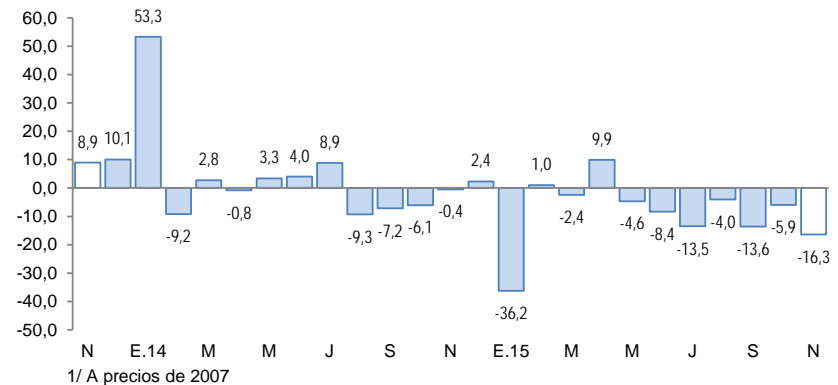

1/ A precios de 2007

En noviembre crecieron las exportaciones de bienes (203,9 por ciento), la manufactura (188,1 por ciento), el empleo formal en empresas de más de 10 trabajadores (6,0 por ciento) y el arribo a establecimientos de hospedaje (2,8 por ciento); contrarrestado por la caída en la inversión pública (-23,5 por ciento) y el crédito total (-2,7 por ciento).

- La **producción manufacturera** mostró un incremento de 188,1 por ciento interanual en noviembre, resultado de la mayor producción de cal (194,2 por ciento), así como prendas de vestir y ladrillos; atenuado en parte por la disminución en la producción bebidas gaseosas y productos de panadería
- Los **arribos a establecimientos de hospedaje** en noviembre fueron mayores en 2,8 por ciento, por la mayor afluencia de turistas extranjeros (3,4 por ciento) y nacionales (2,5 por ciento).
- El **empleo formal** en las empresas de más de 10 trabajadores, en las ciudades de Puno y Juliaca, aumentó en 6,0 por ciento, por la mayor contratación de personal en los diversos sectores, siendo el extractivo el que alcanzó un mayor incremento (11,6 por ciento), seguido de servicios (8,8 por ciento).
- Las **exportaciones** registraron un crecimiento de 203,9 por ciento interanual. Las exportaciones tradicionales se incrementaron en 205,3 por ciento y las no tradicionales crecieron en 159,0 por ciento.
- El **crédito directo** total en la región (S/. 2 846 millones) disminuyó 2,7 por ciento, en términos nominales, respecto a igual mes de 2014.

Otros indicadores de actividad económica

(Variación % respecto a similar mes del año anterior)

	Jun.15	Jul.15	Ago.15	Set.15	Oct.15	Nov.15
Producción industrial 1/	↑ 35,6	↑ 40,2	↑ 50,2	↑ 73,3	↑ 43,6	↑ 188,1
Arribos establec. de hospedaje	↑ 18,7	↑ 15,3	↑ 7,8	↑ 3,0	↑ 0,6	↑ 2,8
Empleo formal urbano 2/	↑ 4,8	↑ 5,3	↑ 4,2	↑ 9,0	↑ 8,0	↑ 6,0
Exportaciones	↑ 46,9	↑ 14,8	↑ 22,1	↑ 42,8	↑ 138,5	↑ 203,9
Crédito total 3/	↓ -0,1	↓ -1,7	↓ -2,0	↓ -2,1	↓ -2,7	↓ -2,7
Crédito de consumo 3/	↑ 7,4	↑ 6,8	↑ 6,9	↑ 7,9	↑ 8,6	↑ 8,6
Crédito hipotecario 3/	↑ 15,3	↑ 16,2	↑ 18,3	↑ 20,6	↑ 16,3	↑ 15,1
Inversión pública 1/	↓ -28,9	↓ -25,3	↓ -52,4	↓ -37,7	↓ -17,8	↓ -23,5

1/ En términos reales.

2/ En empresas de 10 a más trabajadores situadas en las ciudades de Puno y Juliaca

3/ En términos nominales

Fuentes: BCRP - Sucursal Puno, MTPE, Mincetur, SBS y MEF.

- La **inversión pública** se contrajo en 23,5 por ciento, interanual en términos reales. **La inversión disminuyó en el Gobierno Nacional (-34,9 por ciento) y los Gobiernos Locales (-30,7 por ciento), siendo atenuada por mayores inversiones del Gobierno Regional (60,7 por ciento).** En cuanto a los principales proyectos que se ejecutaron entre enero y noviembre, fueron: El “Drenaje pluvial de la ciudad de Juliaca” con S/. 32,8 millones devengados a cargo de un Gobierno Local, y un avance del 25,4 por ciento respecto a su PIM; los “Pasos de frontera desaguadero (Perú Bolivia)” con S/. 24,4 millones devengados a cargo del Gobierno Central, y un avance del 37,4 por ciento respecto de su PIM; y el “Mejoramiento y ampliación del servicio de agua para el sistema de riego canal N, en los sectores de Corani, Aquesaya, Incalarka, Challapata y Melgar, de los distritos de Cupi y Umachiri, provincia de Melgar, región Puno” con S/. 21,9 millones devengados a cargo del Gobierno Central, y un avance del 70,3 por ciento respecto de su PIM.

Este sector creció en 0,1 por ciento interanual, resultado de la mayor producción pecuaria (0,5 por ciento) y la caída en la agrícola (-6,2 por ciento). Entre enero y noviembre el crecimiento del sector fue de 8,7 por ciento.

Producción de principales productos agropecuarios 1/

(Miles de toneladas)

Subsectores	Estructura Porcentual 2013 2/	Noviembre			Contribución 3/	Enero - Noviembre			Contribución 3/
		2014	2015	Var.%		2014	2015	Var.%	
AGRÍCOLA 2/	69,3			-6,2	-0,4			11,7	8,3
Orientada al mercado interno 2/	69,3			-6,2	-0,4			11,7	8,3
Quinua	3,2	0,0	0,0	-	-	36,2	38,2	5,7	0,2
Cebada Grano	1,5	0,0	0,0	-	-	29,9	30,6	2,1	0,0
Papa	26,1	6,1	5,6	-8,2	-0,4	644,3	699,1	8,5	2,2
Oca	1,3	0,0	0,0	-	-	31,6	32,3	2,2	0,0
Haba	1,3	0,0	0,0	-	-	14,2	15,7	9,9	0,1
Avena Forrajera	13,0	0,0	0,0	-	-	1 310,0	1 551,2	18,4	2,6
Cebada Forrajera	3,6	0,0	0,0	-	-	369,1	401,3	8,7	0,3
Café	2,9	0,0	0,0	-	-	4,8	6,5	36,9	0,7
Alfalfa	7,6	0,5	0,8	41,7	0,1	761,9	914,1	20,0	1,6
Otros Pastos Cultivados	3,5	0,0	0,0	-	-	140,7	146,1	3,8	0,1
Otros cultivos 2/	5,3	0,4	0,4	0,8	0,0	60,5	63,4	4,8	0,3
PECUARIA 2/	30,7			0,5	0,5			1,3	0,4
Carne de vacuno 4/	8,0	1,3	1,3	0,4	0,0	19,5	19,8	1,5	0,1
Carne de ovino 4/	3,3	0,6	0,6	-3,0	-0,1	9,8	9,8	0,5	0,0
Carne de alpaca 4/	1,3	0,3	0,3	0,3	0,0	5,7	5,7	0,1	0,0
Leche 4/	6,7	4,3	4,6	5,3	0,4	90,9	93,4	2,7	0,2
Lana de ovino 4/	1,8	0,7	0,7	-2,4	-0,1	4,4	4,4	0,9	0,0
Fibra de alpaca 4/	4,5	1,5	1,5	0,4	0,2	2,4	2,4	0,2	0,0
Otros pdtos pecuarios 2/	5,1	5,1	5,2	1,4	0,1	53,2	53,6	0,7	0,0
SECTOR AGROPECUARIO 2/	100,0			0,1	0,1			8,7	8,7

1/ Cifras preliminares

2/ Millones de soles - A precios de 2007

3/ En base a la estructura de similar período de 2014

4/ Peso neto

Fuente: Dirección Regional de Agricultura - Puno

Elaboración: BCRP, Sucursal Puno. Departamento de Estudios Económicos

- El **subsector agrícola** se contrajo (-6,2 por ciento), debido al menor valor bruto de producción de la papa (-8,2 por ciento). En el acumulado de enero a noviembre, esta actividad creció en 11,7 por ciento, especialmente por la mayor producción de avena forrajera, papa, café, alfalfa, cebada forrajera, quinua y habas.
- La **producción pecuaria** presentó un crecimiento de 0,5 por ciento interanual, debido a la mayor producción de leche (5,3 por ciento), carne de vacuno (0,4 por ciento) y fibra de alpaca (0,4 por ciento). Entre los meses de enero y noviembre del año, este subsector registró un aumento de 1,3 por ciento.

El sector pesca registró un incremento de 50,4 por ciento interanual, debido a la mayor producción de trucha en jaulas flotantes (51,8 por ciento).

Producción pesquera 1/
(En TM)

	Noviembre			Enero - Noviembre		
	2014	2015	Var %	2014	2015	Var %
Consumo Humano Directo	1 764	2 615	48,2	24 510	29 484	20,3
- Boga	0	0	-	0	0	-
- Carachi	16	11	-34,4	215	137	-36,5
- Ispi	26	10	-63,5	64	95	49,4
- Suche	0	0	-100,0	0	0	-100,0
- Mauri	0	1	138,6	5	24	413,8
- Pejerrey	9	8	-19,4	118	96	-18,9
- Trucha Natural	12	5	-55,3	64	89	39,0
- Trucha Crianza	1 699	2 581	51,8	24 045	29 044	20,8
SECTOR PESCA 1/			50,4			20,6

1/ A precios de 2007

FUENTE: Dirección Regional de la Producción - Puno

Elaboración: BCRP, Sucursal Puno. Departamento de Estudios Económicos

- En noviembre la producción de **trucha en jaulas flotantes** presentó un incremento de 51,8 por ciento, respecto a similar mes de 2014. Asimismo, la producción acumulada para el período enero - noviembre 2015, fue superior en 20,8 por ciento, debido a la mayor importación de ovas.
- En cuanto al **resto de especies**, aumentó la pesca del mauri (138,6 por ciento), y las demás especies cayeron respecto a noviembre de 2014, pero no incidieron significativamente en el comportamiento del sector.

La producción minera se contrajo en 16,3 por ciento en noviembre, por la menor producción de plata, estaño y oro.

Producción Minera 1/

(Var. % real respecto al mismo periodo del año anterior)

	Estructura	Noviembre				Enero - Noviembre				
		Porcentual	2014	2015	Var %	Contribución	2014	2015	Var %	Contribución
Estaño (TMF)	46,7	2 018	1 591	-21,1	-9,6	20 710	17 669	-14,7	-6,5	
Plomo (TMF)	1,3	177	216	21,9	0,4	1 323	2 426	83,4	1,0	
Oro (kg-f)	46,3	408	365	-10,6	-5,1	4 561	4 253	-6,8	-3,4	
Plata (kg-f)	3,0	995	420	-57,8	-1,2	11 971	5 611	-53,1	-1,3	
Zinc (TMF)	2,7	223	157	-29,7	-0,8	1 805	2 335	29,4	0,6	
SECTOR MINERÍA 2/	100,0			-16,3	-16,3			-9,5	-9,5	

1/ Cifras preliminares

2/ A precios de 2007

3/ En base a la estructura porcentual de similar periodo de 2014

Fuente: Ministerio de Energía y Minas

Elaboración: BCRP, Sucursal Puno. Departamento de Estudios Económicos

- La caída de la **actividad minera** en noviembre, fue principalmente resultado de la menor producción de oro (-10,6 por ciento), cuyo VBP representó el 51,3 por ciento del total minero; también disminuyeron la producción de estaño (-21,1 por ciento), plata (-57,8 por ciento) y zinc (-29,7 por ciento); parcialmente atenuados por la mayor extracción de plomo (21,9 por ciento). Asimismo, entre enero y noviembre el sector registró una contracción de 9,5 por ciento.
- El **precio promedio del estaño** en noviembre fue cUS\$/lb 668,71 menor en 7,7 por ciento respecto al mes anterior. Igualmente, el **precio del oro** fue menor en 6,3 por ciento respecto al mes anterior.

Cotización internacional del estaño

(cUS\$/lb. promedio mensual)

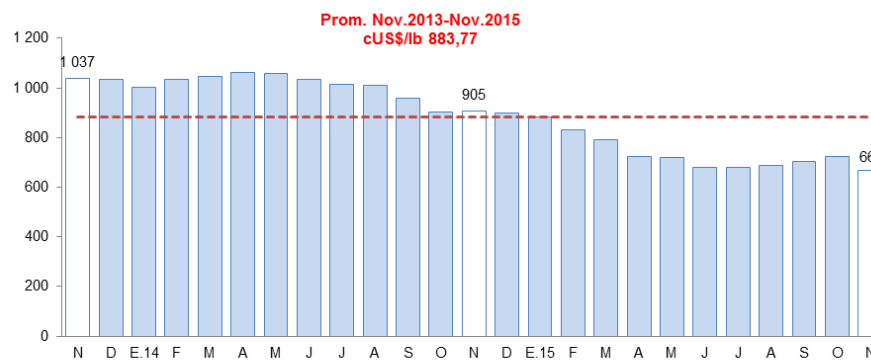

Fuente: Nota Semanal BCRP

La actividad industrial, en noviembre registró un crecimiento de 188,1 por ciento interanual, resultado de la mayor producción de cal (194,2 por ciento).

Producción manufacturera 1/

(Variación % real respecto al mismo período del año anterior)

	Estructura Porcentual 2013 2/	Noviembre 2015		Enero - Noviembre 2015	
		Var %	Contribución 3/	Var %	Contribución 3/
MANUFACTURA NO PRIMARIA	100,0	188,1	188,1	34,0	34,0
. Bebida Gaseosas	1,9	-21,8	-0,7	-24,2	-0,4
. Pdtos de Panadería	1,0	-8,3	-0,2	15,3	0,2
. Ladrillos	0,7	8,5	0,1	-4,9	0,0
. Cemento	44,7	-	0,0	-100,0	-19,8
. Cal (*)	49,2	194,2	181,5	72,0	53,8
. Prendas de Vestir	2,4	9571,7	7,4	12,8	0,3
. Muebles	0,1	-6,7	0,0	-35,7	0,0
SECTOR MANUFACTURA	100,0	188,1	188,1	34,0	34,0

1/ Cifras preliminares

(*) Información estimada desde octubre 2015

2/ A precios de 2007

3/ En base a la estructura porcentual de similar período de 2014

FUENTE: Empresas industriales respectivas, Dirección Regional de la Producción

Elaboración: BCRP, Sucursal Puno. Departamento de Estudios Económicos

- El desempeño de la **manufactura no primaria** se incrementó (188,1 por ciento) resultado de la mayor producción de cal (194,2 por ciento) y producción de ladrillos (8,5 por ciento), atenuado por una reducción en la producción de bebidas gaseosas y productos de panadería.
- Entre enero y noviembre, esta actividad acumuló un crecimiento de 34,0 por ciento, por la mayor producción de cal (72,0 por ciento), atenuado por la producción nula de cemento, debido al cambio en la línea de producción de la empresa Cemento Sur.

Evolución de la manufactura no primaria

(Variación % real respecto al mismo mes del año anterior)

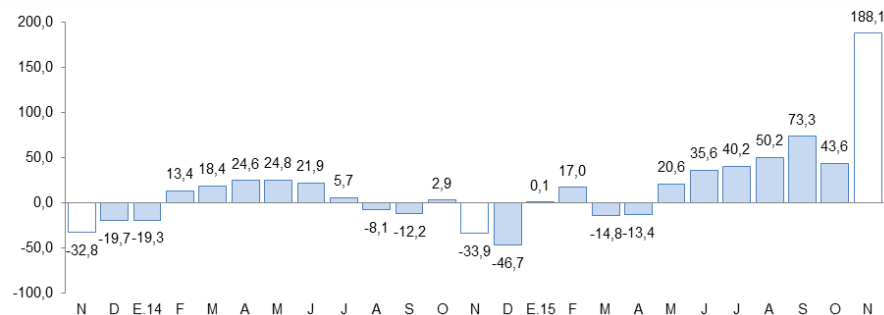

Fuente: BCRP, Sucursal Puno en base a información de empresas y Dirección Regional de Producción

El empleo formal en las empresas de más de 10 trabajadores, en las ciudades de Puno y Juliaca, en noviembre se incrementó 6,0 por ciento interanual.

Ciudades de Puno y Juliaca: Índice mensual de empleo en empresas privadas formales de 10 a más trabajadores (Octubre 2010 = 100)

	Noviembre			Enero - Noviembre		
	2 014	2 015	Var %	2 014	2 015	Var %
Extractiva 2/	164,8	183,8	11,6	165,6	178,2	7,6
Industria manufacturera	92,3	95,9	3,8	93,2	93,2	0,0
Comercio	162,6	164,2	1,0	160,4	165,0	2,9
Transporte, almacenes y comuni	132,8	125,1	-5,8	128,8	127,2	-1,3
Servicios 3/	154,7	168,3	8,8	129,0	140,4	8,8
TOTAL	149,3	158,3	6,0	131,0	139,5	6,4

Nota: La información corresponde al primer día de cada mes

1/ Cifras preliminares

2/ Conformada por las subramas agricultura, pesca y minería

3/ Conformada por las subramas servicios prestados a empresas, restaurantes y hoteles, establecimientos financieros, enseñanza, servicios sociales y comunales, y electricidad, gas y agua

Fuente: MTPE - Encuesta Nacional de Variación del Empleo (ENVME)

Elaboración: BCRP, Sucursal Puno. Departamento de Estudios Económicos

- El aumento del empleo formal en las empresas de más de 10 trabajadores, en las ciudades de Puno y Juliaca (6,0 por ciento), se debió a la mayor captación de trabajadores para el sector extractivo (11,6 por ciento), en especial para la producción de trucha en jaulas flotantes; y el incremento de personal en el sector servicios (8,8 por ciento), principalmente en una universidad privada por aumento de servicios académicos en el semestre 2015-II (docentes y personal administrativo), y en algunos establecimientos financieros y empresas de servicios sociales y comunales.

Ciudades de Puno y Juliaca: Evolución del empleo formal urbano (Var.% con respecto a similar mes del año anterior)

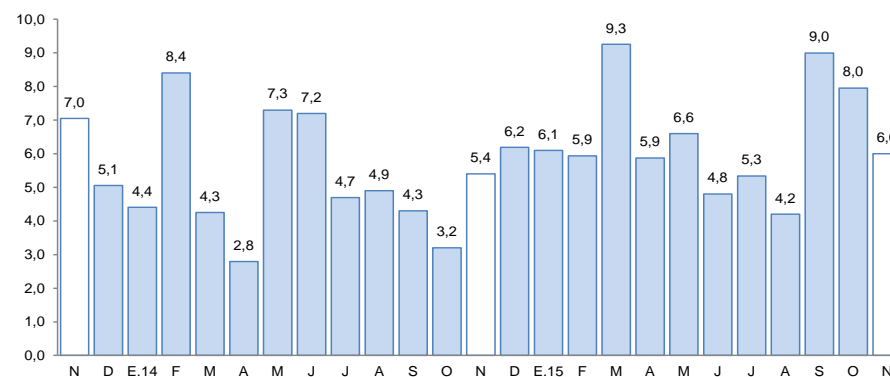

Fuente: Ministerio de Trabajo y Promoción del Empleo

Las exportaciones registraron un crecimiento de 203,9 por ciento interanual. Las exportaciones tradicionales se incrementaron en 205,3 por ciento y las no tradicionales en 159,0 por ciento.

Exportaciones

RUBROS	Valor FOB en millones de US\$		Tasa de crecimiento (%)	
	oct-15	nov-15	Mes	12 Meses
	Productos Tradicionales	157,2	95,7	-39,1
. Agropecuarios	2,1	1,3	-38,2	310,8
. Mineros	155,2	94,4	-39,2	204,2
Productos No Tradicionales	2,0	2,5	26,3	159,0
. Agropecuarios	0,9	1,6	75,4	285,7
. Pesqueros	0,1	0,2	24,6	12,1
. Textiles	0,5	0,2	-63,3	-45,9
. Resto de no tradicionales 1/	0,4	0,5	32,1	1 581,1
Total	159,3	98,2	-38,3	203,9

FUENTE: SUNAT. www.sunat.gob.pe

- En las **exportaciones tradicionales**, que representan el 97,4 por ciento del total, el crecimiento interanual fue resultado del mayor valor exportado de productos mineros (204,2 por ciento), principalmente oro (5,4 veces más) y estaño (19,4 por ciento); y productos agropecuarios (3,1 veces más), en especial café.
- Los **principales productos exportados** fueron; oro, estaño, quinua, cemento y materiales de construcción, y trucha.

Variación porcentual de las Exportaciones

(Respecto a similar mes del año anterior)

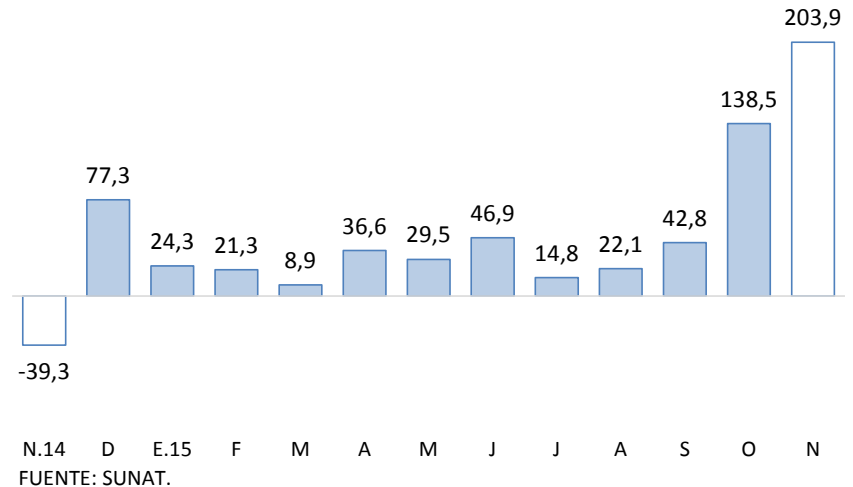

- En las **exportaciones no tradicionales**, que representan el 2,6 por ciento restante, el incremento interanual se sustenta esencialmente en la mayor exportación de productos agropecuarios (285,7 por ciento), principalmente quinua excepto para la siembra (271,7 por ciento); productos pesqueros (12,1 por ciento), en especial trucha congelada; y el resto de productos no tradicionales (15,8 veces más), principalmente productos de minería no metálica (cemento y materiales de construcción). Este crecimiento fue atenuado por los productos textiles (-45,9 por ciento), en especial de fibras textiles.

El crédito total en la región (S/. 2 846 millones) disminuyó 2,7 por ciento interanual en términos nominales; debido a menores créditos a empresas (-7,1 por ciento); atenuado por mayores créditos a personas (9,3 por ciento).

Créditos

	Saldos en millones de nuevos soles		Tasa de crecimiento (%)	
	Oct-15	Nov-15	Mes	12 Meses
Banco de la Nación	127	128	0,6	11,7
Agrobanco	41	42	2,2	-5,7
Banca Múltiple	1 462	1 473	0,8	32,2
Instituciones No Bancarias	1 197	1 203	0,5	-27,1
Financieras	202	204	1,0	-64,0
Cajas Municipales	796	805	1,1	0,2
Cajas Rurales	109	107	-1,1	-27,8
Edpymes	90	87	-3,2	-34,1
TOTAL	2 827	2 846	0,7	-2,7
Empresas	1 963	1 975	0,6	-7,1
Personas	864	871	0,8	9,3
Consumo	767	772	0,7	8,6
Hipotecario	98	99	1,2	15,1
MN	2 689	2 708	0,7	-0,2
ME	138	138	0,3	-34,3
ME (Mill. US\$)	46	46	0,3	-34,3

Fuente: SBS y AFP.

Elaboración: BCRP, Sucursal Puno. Departamento de Estudios Económicos.

- La **morosidad**, en octubre fue de 6,9 por ciento, 0,4 puntos porcentuales más respecto al mismo mes de 2014. Cabe destacar que el mayor incremento fue registrado por las Edpymes (4,3 puntos porcentuales), seguido de las cajas rurales (3,3 puntos porcentuales), financieras (3,2 puntos porcentuales) y Agrobanco (1,4 puntos porcentuales).
- Así mismo, en menor medida, el banco de la Nación (0,4 puntos porcentuales) y la banca múltiple (0,3 puntos porcentuales). Mientras, las cajas municipales redujeron su tasa de morosidad (-0,4 puntos porcentuales)

Variación porcentual de los Créditos (Respecto a similar mes del año anterior)

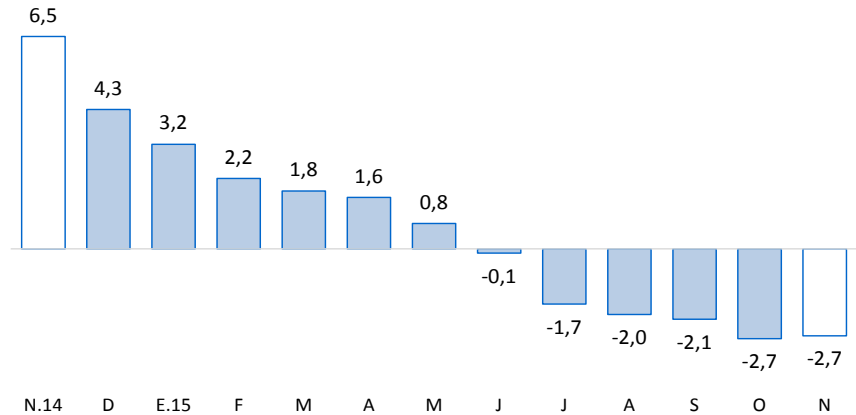

Fuente: SBS y AFP

Tasa de Morosidad (Porcentaje)

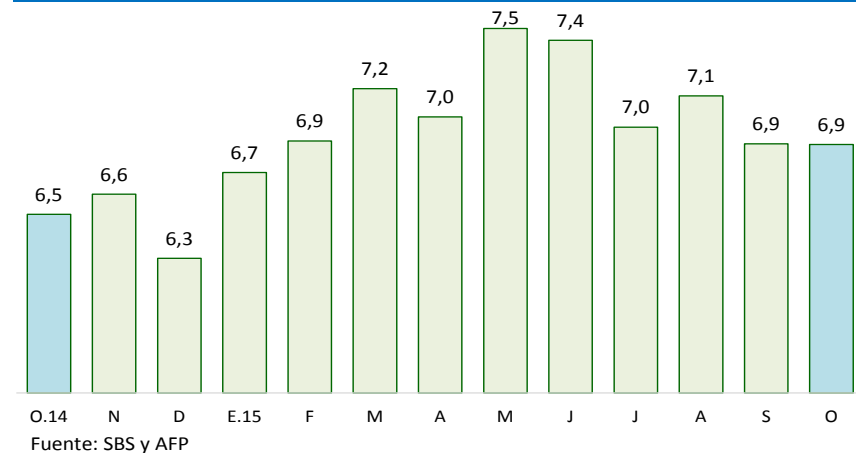

Fuente: SBS y AFP

Los depósitos en instituciones bancarias y no bancarias (S/. 1 263 millones) crecieron 0,9 por ciento interanual, resultado del incremento de depósitos de ahorro (9,1 por ciento); también, explicado por mayores depósitos en moneda nacional (8,0 por ciento) y atenuado por menores depósitos en moneda extranjera (-26,0 por ciento).

Depósitos

	Saldos en millones de nuevos soles		Tasa de crecimiento (%)	
	Oct-15	Nov-15	Mes	12 Meses
Banco de la Nación	314	308	-1,8	8,0
Banca Múltiple	638	631	-1,1	-2,1
Instituciones No Bancarias	323	324	0,2	0,9
Financieras	8	9	6,2	26,1
Cajas Municipales	188	189	0,5	-1,6
Cajas Rurales	127	126	-0,6	3,3
TOTAL	1 275	1 263	-0,9	0,9
Vista	343	347	1,1	-8,3
Ahorro	518	494	-4,6	9,1
A plazo	414	422	1,9	0,4
MN	1 077	1 071	-0,6	8,0
ME	198	192	-2,9	-26,0
ME (Mill. US\$)	66	64	-2,9	-26,0

Fuente: SBS y AFP.

Elaboración: BCRP, Sucursal Puno. Departamento de Estudios Económicos.

Variación porcentual de los Depósitos (Respecto a similar mes del año anterior)

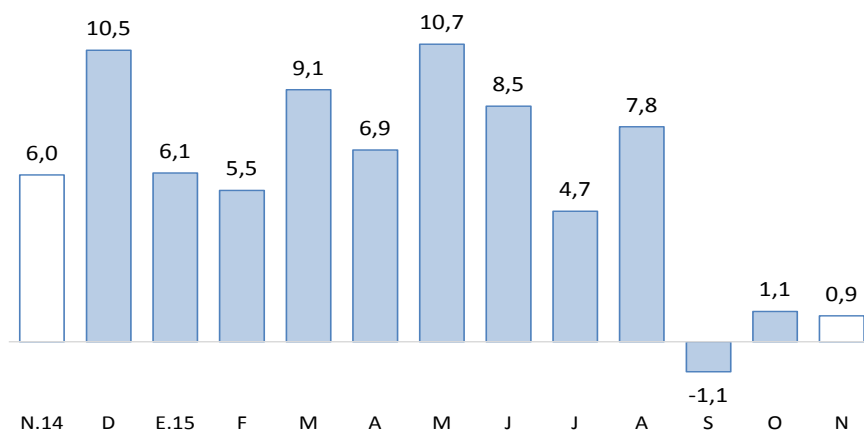

Fuente: SBS y AFP

La inversión pública disminuyó 23,5 por ciento, en términos reales, respecto a similar mes de 2014. Asimismo, de enero a noviembre, se contrajo en 32,4 por ciento.

Inversión pública

(En millones de nuevos soles)

RUBROS	NOVIEMBRE			ENERO-NOVIEMBRE		
	2014	2015	Var. % real	2014	2015	Var. % real
Gobierno Nacional	41,5	28,1	-34,9	661,9	492,5	-28,1
Gobierno Regional	11,6	19,4	60,7	213,5	126,2	-43,1
Gobiernos Locales	70,0	50,5	-30,7	548,1	378,3	-33,4
TOTAL	123,1	98,1	-23,5	1 423,5	997,0	-32,4

Fuente: BCRP-Departamento de Estadísticas Fiscales.

Elaboración: BCRP, Sucursal Puno. Departamento de Estudios Económicos.

Evolución de la inversión pública

(Var.% real con respecto a similar mes del año anterior)

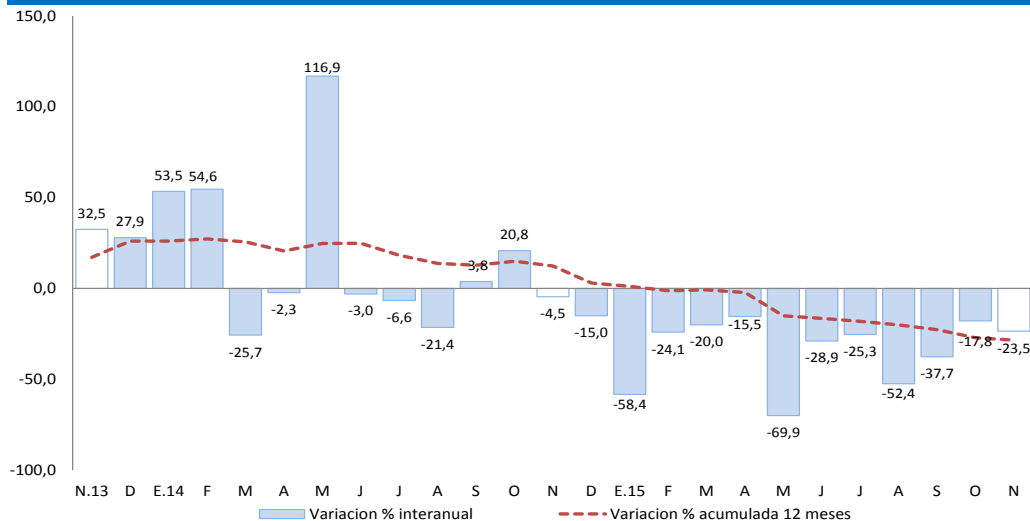

Fuente: Fuente: BCRP-Departamento de Estadísticas Fiscales.

Elaboración: BCRP, Sucursal Puno. Departamento de Estudios Económicos.

En cuanto a los principales proyectos que se ejecutaron entre enero y noviembre, fueron:

- El “Drenaje pluvial de la ciudad de Juliaca” con S/. 32,8 millones devengados a cargo de un Gobierno Local, y un avance del 25,4 por ciento respecto a su PIM;
- Los “Pasos de frontera desaguadero (Perú Bolivia)” con S/. 24,4 millones devengados a cargo del Gobierno Central, y un avance del 37,4 por ciento respecto de su PIM; y
- El “Mejoramiento y ampliación del servicio de agua para el sistema de riego canal N, en los sectores de Corani, Aquesaya, Incalarka, Challapata y Melgar, de los distritos de Cupi y Umachiri, provincia de Melgar, región Puno” con S/. 21,9 millones devengados a cargo del Gobierno Central, y un avance del 70,3 por ciento respecto de su PIM.