



# Puno: Síntesis de Actividad Económica - Agosto 2015 -

Departamento de Estudios Económicos  
Sucursal Puno

Viernes, 30 de octubre de 2015

*El Banco Central de Reserva del Perú (BCRP) ha considerado presentar un conjunto de indicadores sectoriales de actividad económica con la finalidad de poder realizar el seguimiento del desempeño de la economía departamental. Para el sector real, se ha utilizado el Valor Bruto de Producción a precios del año 2007 para los sectores disponibles. Cabe señalar que a partir de enero 2014, el Instituto Nacional de Estadística (INEI) ha realizado el cambio de año base (de 1994 a 2007) para la construcción del Producto Bruto Interno (PBI) nacional, estando en elaboración la desagregación departamental. En la medida que se publique la referida información, el BCRP volvería a elaborar para cada departamento un indicador agregado de actividad económica.*

En agosto el sector agropecuario creció 3,2 por ciento; por el contrario, el pesquero y minero decrecieron 12,2 y 4,0 por ciento respectivamente.

## Evolución de la producción agropecuaria 1/ (Var.% real respecto a similar mes del año anterior)

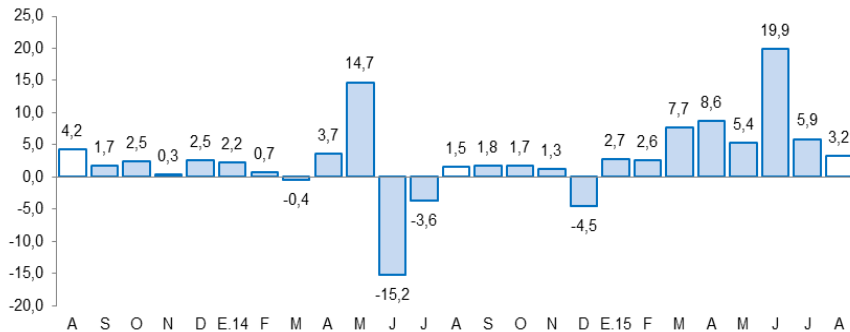

1/ A precios de 2007

Fuente: Dirección Regional de Agricultura - Puno

## Evolución de la producción pesquera 1/ (Var.% real respecto a similar mes del año anterior)

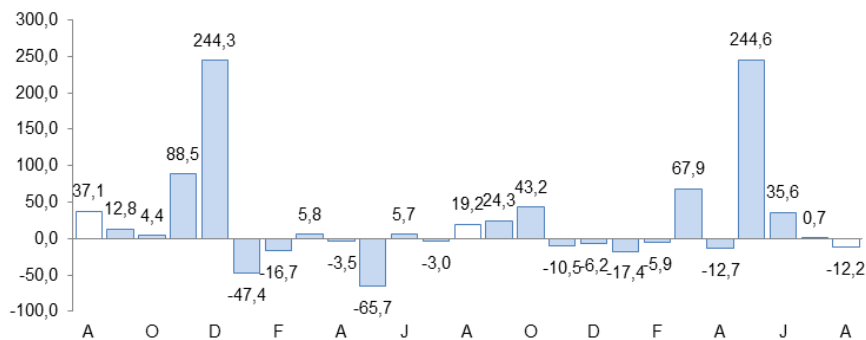

1/ A precios de 2007

Fuente: Dirección Regional de la Producción

## Actividad Primaria

- El crecimiento del **sector agropecuario** (3,2 por ciento) resulta de la mayor producción agrícola (16,3 por ciento) y pecuaria (2,1 por ciento). Entre enero y agosto, el sector acumuló un crecimiento de 7,6 por ciento.
- El **sector pesca** cayó (-12,2 por ciento) resultado de la menor producción de trucha criada en jaulas flotantes (-12,9 por ciento). Por el contrario, entre enero y agosto, este sector acumuló un crecimiento de 13,1 por ciento.
- La **actividad minera** se contrajo en agosto (-4,0 por ciento) debido a la menor extracción de estaño (-5,7 por ciento), plata (-43,6 por ciento) y oro (-7,8 por ciento). Entre enero y agosto, la actividad acumuló una disminución de 8,6 por ciento.

## Evolución de la producción minera 1/ (Var.% real respecto a similar mes del año anterior)

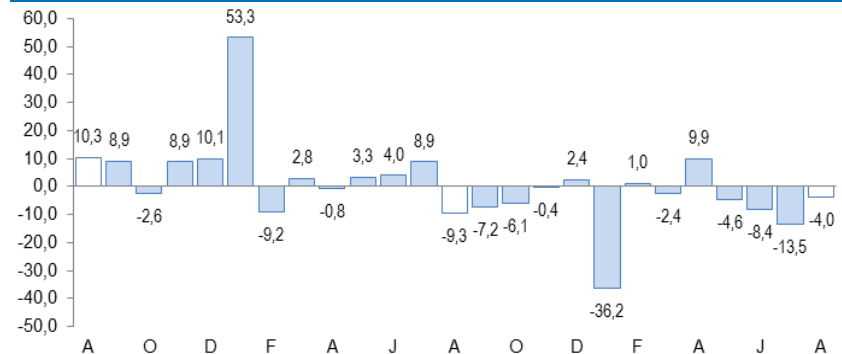

1/ A precios de 2007

En agosto crecieron las exportaciones de bienes (22,1 por ciento), la manufactura (48,9 por ciento), el arribo a establecimientos de hospedaje (7,8 por ciento) y el empleo formal en las empresas de más de 10 trabajadores (4,2 por ciento); contrarrestado por la caída en la inversión pública (-52,4 por ciento) y el crédito total (-2,0 por ciento).

- La **producción manufacturera** mostró un incremento de 48,9 por ciento interanual en agosto, resultado de la mayor producción de cal (89,1 por ciento) atenuado significativamente por la producción nula de cemento (-100 por ciento).
- Los **arribos a establecimientos de hospedaje** en agosto fueron mayores en 7,8 por ciento, por la mayor afluencia de turistas nacionales (7,5 por ciento) y extranjeros (8,3 por ciento).
- El **empleo formal** en las empresas de más de 10 trabajadores, en las ciudades de Puno y Juliaca, aumentó en 4,2 por ciento, por la mayor contratación de personal en los diversos sectores, siendo el extractivo el que alcanzó un mayor incremento (9,1 por ciento), seguido de servicios (5,8 por ciento).
- Las **exportaciones** registraron un crecimiento de 22,1 por ciento interanual. Las exportaciones tradicionales se incrementaron en 22,8 por ciento, y las no tradicionales disminuyeron en 4,6 por ciento.
- El **crédito directo** total en la región (S/. 2 830 millones) disminuyó 2,0 por ciento, en términos nominales, respecto a igual mes de 2014.

## Otros indicadores de actividad económica

(Variación % respecto a similar mes del año anterior)

	Mar.15	Abr.15	May.15	Jun.15	Jul.15	Ago.15
Producción industrial 1/	↓ -14,8	↓ -13,4	↑ 20,6	↑ 35,6	↑ 39,8	↑ 48,9
Arribos establec. de hospedaje	↑ 10,4	↑ 11,2	↑ 4,0	↑ 18,7	↑ 15,3	↑ 7,8
Empleo formal urbano 2/	↑ 9,3	↑ 5,9	↑ 6,6	↑ 4,8	↑ 5,3	↑ 4,2
Exportaciones	↑ 8,9	↑ 36,6	↑ 29,5	↑ 46,9	↑ 14,8	↑ 22,1
Crédito total 3/	↑ 1,8	↑ 1,6	↑ 0,8	↓ -0,1	↓ -1,7	↓ -2,0
Crédito de consumo 3/	↑ 8,4	↑ 7,5	↑ 6,0	↑ 7,4	↑ 6,8	↑ 6,9
Crédito hipotecario 3/	↑ 11,8	↑ 12,0	↑ 15,5	↑ 15,3	↑ 16,2	↑ 18,3
Inversión pública 1/	↓ -20,0	↓ -15,4	↓ -69,6	↓ -28,9	↓ -25,3	↓ -52,4

1/ En términos reales.

2/ En empresas de 10 a más trabajadores situadas en las ciudades de Puno y Juliaca

3/ En términos nominales

Fuentes: BCRP - Sucursal Puno, MTPE, Mincetur, SBS y MEF.

- La **inversión pública** se contrajo en 52,4 por ciento, interanual en términos reales, por la menor inversión en los Gobiernos Locales (-67,2 por ciento), Gobierno Nacional (-41,8 por ciento) y en el Gobierno Regional (-32,1 por ciento). Entre los principales proyectos ejecutados en el mes destacan; las “Concesiones viales” (S/. 12,4 millones), la “Rehabilitación integral y ampliación de la capacidad de albergue del Establecimiento Penitenciario de Puno” (S/. 2,8 millones), la “Construcción de la Autopista Puno - Juliaca” (S/. 1,2 millones), y el “Mejoramiento de la carretera Cayrahuiri (Emp. Pe 3 SH) - Orurillo de los distritos de Asilo y Orurillo, distrito de Orurillo, Melgar, Puno” (S/. 1,0 millones).

El sector agropecuario creció 3,2 por ciento interanual, por la mayor producción agrícola (16,3 por ciento) y pecuaria (2,1 por ciento). Entre enero y agosto el crecimiento del sector fue de 7,6 por ciento.

## Producción de principales productos agropecuarios 1/

(Miles de toneladas)

Subsectores	Estructura Porcentual 2013 2/	Agosto				Enero - Agosto			
		2014	2015	Var.%	Contribución 3/	2014	2015	Var.%	Contribución 3/
<b>AGRÍCOLA 2/</b>	<b>69,3</b>			<b>16,3</b>	<b>1,2</b>			<b>9,5</b>	<b>7,3</b>
<b>Orientada al mercado interno 2/</b>	<b>69,3</b>			<b>16,3</b>	<b>1,2</b>			<b>9,5</b>	<b>7,3</b>
Quinua	3,2	0,0	0,0	-	-	36,2	38,2	5,7	0,2
Cebada Grano	1,5	0,0	0,0	-	-	29,9	30,6	2,1	0,0
Papa	26,1	0,0	0,0	-	-	638,2	693,5	8,7	2,4
Oca	1,3	0,0	0,0	-	-	31,6	32,3	2,2	0,0
Haba	1,3	0,0	0,0	-	-	14,2	15,7	9,9	0,1
Avena Forrajera	13,0	0,0	0,0	-	-	1 310,0	1 551,2	18,4	2,9
Cebada Forrajera	3,6	0,0	0,0	-	-	369,1	401,3	8,7	0,4
Café	2,9	0,1	0,1	0,0	0,0	4,8	6,5	36,9	0,8
Alfalfa	7,6	0,0	0,0	-	-	761,3	779,7	2,4	0,2
Otros Pastos Cultivados	3,5	0,0	0,0	-	-	140,7	137,2	-2,5	-0,1
Otros cultivos 2/	5,3	1,6	1,9	18,7	1,2	59,0	62,3	5,5	0,3
<b>PECUARIA 2/</b>	<b>30,7</b>			<b>2,1</b>	<b>2,0</b>			<b>1,3</b>	<b>0,3</b>
Carne de vacuno 4/	8,0	1,8	1,8	2,5	0,8	15,2	15,5	1,8	0,1
Carne de ovino 4/	3,3	1,1	1,1	0,7	0,1	7,5	7,6	0,9	0,0
Carne de alpaca 4/	1,3	0,6	0,6	-1,3	-0,1	4,5	4,5	0,0	0,0
Leche 4/	6,7	5,6	6,0	5,6	1,1	78,4	79,9	1,9	0,1
Lana de ovino 4/	1,8	0,0	0,0	-	-	3,7	3,7	1,5	0,0
Fibra de alpaca 4/	4,5	0,0	0,0	-	-	0,9	0,9	-0,1	0,0
Otros pdtos pecuarios 2/	5,1	5,0	5,0	0,4	0,1	39,2	39,5	0,7	0,0
<b>SECTOR AGROPECUARIO 2/</b>	<b>100,0</b>			<b>3,2</b>	<b>3,2</b>			<b>7,6</b>	<b>7,6</b>

1/ Cifras preliminares

2/ Millones de soles - A precios de 2007

3/ En base a la estructura de similar período de 2014

4/ Peso neto

Fuente: Dirección Regional de Agricultura - Puno

Elaboración: BCRP, Sucursal Puno. Departamento de Estudios Económicos

- El **subsector agrícola** creció (16,3 por ciento), debido al mayor valor bruto de producción de otros cultivos permanentes (18,7 por ciento). En el acumulado de enero a agosto, esta actividad creció en 9,5 por ciento, especialmente por la mayor producción de avena forrajera, papa, café, habas, cebada forrajera y quinua.

- La **producción pecuaria** presentó un crecimiento de 2,1 por ciento interanual, debido a la mayor producción de leche (5,6 por ciento), carne de vacuno (2,5 por ciento) y carne de ovino (0,7 por ciento). Durante los ocho primeros meses del año, esta actividad registró un aumento de 1,3 por ciento.

El sector pesca registró un descenso de 12,2 por ciento interanual, debido a la menor producción de trucha en jaulas flotantes (-12,9 por ciento).

### Producción pesquera 1/ (En TM)

	Agosto			Enero - Agosto		
	2014	2015	Var %	2014	2015	Var %
<b>Consumo Humano Directo</b>	<b>2 798</b>	<b>2 475</b>	<b>-11,5</b>	<b>19 102</b>	<b>21 598</b>	<b>13,1</b>
- Boga	0	0	-	0	0	-
- Carachi	3	12	269,4	178	107	-39,5
- Ispi	1	0	-100,0	11	80	612,5
- Suche	0	0	-	0	0	-
- Mauri	0	18	11252,6	3	21	542,3
- Pejerrey	6	12	86,6	93	66	-29,5
- Trucha Natural	2	7	292,9	41	67	65,0
- Trucha Crianza	2 785	2 426	-12,9	18 776	21 257	13,2
<b>SECTOR PESCA 1/</b>			<b>-12,2</b>			<b>13,1</b>

1/ A precios de 2007

FUENTE: Dirección Regional de la Producción - Puno

Elaboración: BCRP, Sucursal Puno. Departamento de Estudios Económicos

- En agosto la producción de **trucha en jaulas flotantes** presentó una disminución de 12,9 por ciento, respecto a similar mes de 2014, debido a cambios bruscos en las condiciones climáticas en los meses anteriores. Por el contrario, la producción acumulada en los primeros ocho meses del año, fue superior en 13,2 por ciento, debido a la mayor importación de ovas.
- En cuanto al **resto de especies**, aumentó la pesca de todas ellas, en especial carachi (269,4 por ciento) y trucha natural (292,9 por ciento).

La producción minera se contrajo en 4,0 por ciento en agosto, por la menor producción de plata, estaño y oro. Entre enero y agosto, el sector presenta una contracción de 8,6 por ciento.

## Producción Minera 1/

(Var. % real respecto al mismo periodo del año anterior)

	Estructura	Agosto				Enero - Agosto			
		Porcentual		Var %	Contribución	Porcentual		Var %	Contribución
		2014	2015			2014	2015		
		2013	2/	3/	3/				
Estaño (TMF)	46,7	1 795	1 693	-5,7	-2,5	14 986	12 815	-14,5	-6,3
Plomo (TMF)	1,3	87	240	174,8	1,6	920	1 790	94,7	1,1
Oro (kg-f)	46,3	405	374	-7,8	-4,1	3 336	3 159	-5,3	-2,7
Plata (kg-f)	3,0	800	451	-43,6	-0,8	9 243	4 326	-53,2	-1,3
Zinc (TMF)	2,7	111	249	123,7	1,8	1 315	1 756	33,6	0,7
<b>SECTOR MINERÍA 2/</b>	<b>100,0</b>			<b>-4,0</b>	<b>-4,0</b>			<b>-8,6</b>	<b>-8,6</b>

1/ Cifras preliminares

2/ A precios de 2007

3/ En base a la estructura porcentual de similar periodo de 2014

Fuente: Ministerio de Energía y Minas

Elaboración: BCRP, Sucursal Puno. Departamento de Estudios Económicos

- La caída de la **actividad minera** en agosto, fue principalmente resultado de la menor producción de oro (-7,8 por ciento), cuyo VBP representó el 49,7 por ciento del total minero; también disminuyeron la producción de estaño (-5,7 por ciento) y plata (-43,6 por ciento); siendo parcialmente atenuados por la mayor extracción de plomo (174,8 por ciento) y zinc (123,7 por ciento). Asimismo, entre enero y agosto el sector registró una contracción de 8,6 por ciento.
- El **precio promedio del estaño** en agosto fue de cUS\$/lb. 689,00, mayor en 1,5 por ciento respecto al mes anterior. Igualmente, el **precio del oro** cayó en 1,1 por ciento respecto a julio.

## Cotización internacional del estaño

(cUS\$/lb. promedio mensual)

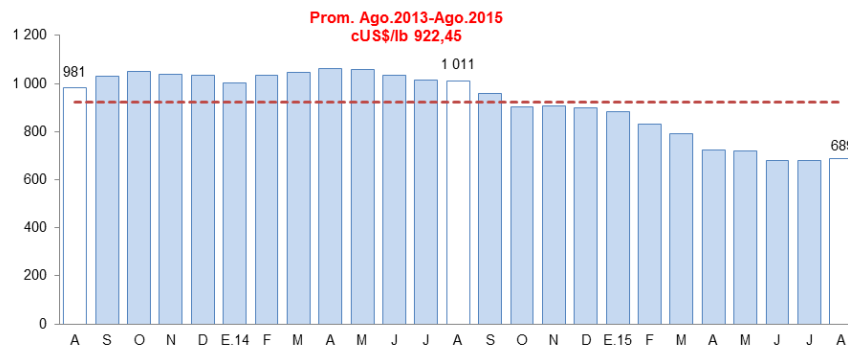

Fuente: Nota Semanal BCRP

La actividad industrial, en agosto registró un crecimiento estimado de 48,9 por ciento interanual, resultado de la mayor producción de cal (89,1 por ciento).

## Producción manufacturera 1/

(Variación % real respecto al mismo periodo del año anterior)

	Estructura		Agosto 2015		Enero - Agosto 2015	
	Porcentual 2013 2/	Var %	Contribución 3/	Var %	Contribución 3/	
<b>MANUFACTURA NO PRIMAR</b>	<b>100,0</b>	<b>48,9</b>	<b>48,9</b>	<b>17,4</b>	<b>17,4</b>	
. Bebida Gaseosas	1,9	-31,3	-0,5	-23,6	-0,3	
. Pdtos de Panadería	1,0	29,4	0,3	23,0	0,2	
. Ladrillos	0,7	-12,4	-0,1	-10,4	-0,1	
. Cemento	44,7	-100,0	-15,1	-100,0	-26,1	
. Cal	49,2	89,1	67,4	65,6	44,8	
. Prendas de Vestir	2,4	-50,9	-3,1	-44,2	-1,1	
. Muebles	0,1	-56,5	0,0	-44,6	0,0	
<b>SECTOR MANUFACTURA</b>	<b>100,0</b>	<b>48,9</b>	<b>48,9</b>	<b>17,4</b>	<b>17,4</b>	

1/ Cifras preliminares

2/ A precios de 2007

3/ En base a la estructura porcentual de similar periodo de 2014

FUENTE: Empresas industriales respectivas, Dirección Regional de la Producción

Elaboración: BCRP, Sucursal Puno. Departamento de Estudios Económicos

- El desempeño de la **manufactura no primaria** se incrementó (48,9 por ciento) resultado de la mayor producción de cal (89,1 por ciento) y productos de panadería (29,4 por ciento); contrarrestado por la producción nula de cemento (-100 por ciento), y una reducción en la producción de bebidas gaseosas y prendas de vestir.
- Entre enero y agosto, esta actividad acumuló un crecimiento de 17,4 por ciento, por la mayor producción de cal (65,6 por ciento), atenuado por la producción nula de cemento, debido al cambio de línea de producción de la empresa Cemento Sur.

## Evolución de la manufactura no primaria

(Variación % real respecto al mismo mes del año anterior)

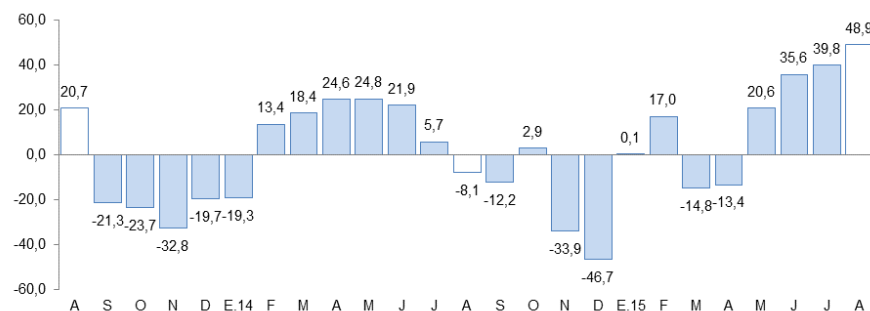

Fuente: BCRP, Sucursal Puno en base a información de empresas y Dirección Regional de Producción

## El empleo formal en las empresas de más de 10 trabajadores, en las ciudades de Puno y Juliaca, en agosto se incrementó en 4,2 por ciento interanual.

### Ciudades de Puno y Juliaca: Índice mensual de empleo en empresas privadas formales de 10 a más trabajadores (Octubre 2010 = 100)

	Agosto			Enero - Agosto		
	2 014	2 015	Var %	2 014	2 015	Var %
Extractiva 2/	167,6	182,9	9,1	166,0	179,5	8,1
Industria manufacturera	94,3	93,0	-1,5	93,6	93,4	-0,3
Comercio	160,8	164,1	2,1	160,3	165,0	2,9
Transporte, almacenes y comunicaciones	130,7	126,3	-3,3	128,2	127,0	-0,9
Servicios 3/	123,0	130,0	5,8	133,2	143,7	7,9
<b>TOTAL</b>	<b>127,2</b>	<b>132,6</b>	<b>4,2</b>	<b>133,9</b>	<b>141,8</b>	<b>5,9</b>

Nota: La información corresponde al primer día de cada mes

1/ Cifras preliminares

2/ Confirmada por las subramas agricultura, pesca y minería

3/ Confirmada por las subramas servicios prestados a empresas, restaurantes y hoteles, establecimientos financieros, enseñanza, servicios sociales y comunales, y electricidad, gas y agua

Fuente: MTPE - Encuesta Nacional de Variación del Empleo (ENVME)

Elaboración: BCRP, Sucursal Puno. Departamento de Estudios Económicos

- El aumento del empleo formal en el sector privado (4,2 por ciento), se debió al incremento de personal en el sector servicios (5,8 por ciento); especialmente en algunos establecimientos financieros y empresas de servicios prestados a empresas. También, aumentó el número de personal en el sector extractivo (9,1 por ciento), principalmente para la producción de trucha en jaulas flotantes.

### Ciudades de Puno y Juliaca: Evolución del empleo formal urbano (Var.% con respecto a similar mes del año anterior)

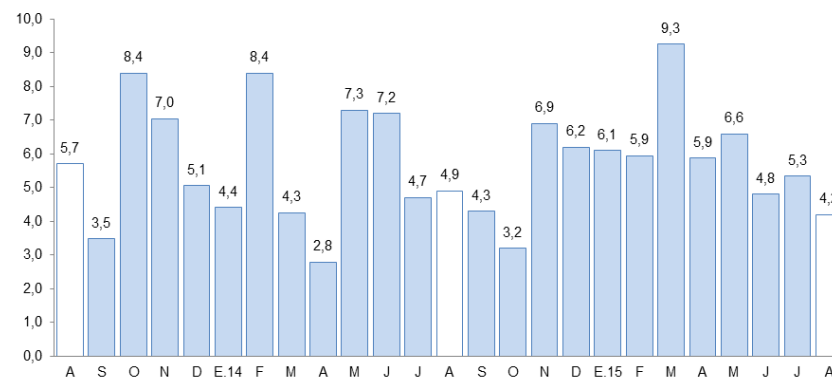

Fuente: Ministerio de Trabajo y Promoción del Empleo



Las exportaciones registraron un crecimiento de 22,1 por ciento interanual. Las exportaciones tradicionales se incrementaron en 22,8 por ciento, y las no tradicionales disminuyeron en -4,6 por ciento.

## Exportaciones

RUBROS	Valor FOB en millones de US\$		Tasa de crecimiento (%)	
	jul-15	ago-15	Mes	12 Meses
	<b>Productos Tradicionales</b>	<b>96,8</b>	<b>96,3</b>	<b>-0,4</b>
. Agropecuarios	0,0	0,3	0,0	44,5
. Mineros	96,8	96,0	-0,8	22,7
<b>Productos No Tradicionales</b>	<b>2,6</b>	<b>1,9</b>	<b>-26,3</b>	<b>-4,6</b>
. Agropecuarios	0,7	0,9	24,9	-4,0
. Pesqueros	0,4	0,2	-54,6	15,7
. Textiles	0,6	0,2	-70,0	-61,1
. Resto de no tradicionales 1/	0,9	0,7	-26,9	38,9
<b>Total</b>	<b>99,3</b>	<b>98,2</b>	<b>-1,1</b>	<b>22,1</b>

FUENTE: SUNAT. [www.sunat.gob.pe](http://www.sunat.gob.pe)

- En las **exportaciones tradicionales**, que representan el 98,1 por ciento del total, el crecimiento interanual se debe, principalmente, al mayor valor exportado de productos mineros (22,7 por ciento); principalmente, oro (71,1 por ciento), atenuado por la menor exportación de estaño (-24,7 por ciento).
- Los **principales productos exportados** fueron; oro, estaño, quinua, cemento y materiales de construcción, y trucha.

## Variación porcentual de las Exportaciones

(Respecto a similar mes del año anterior)

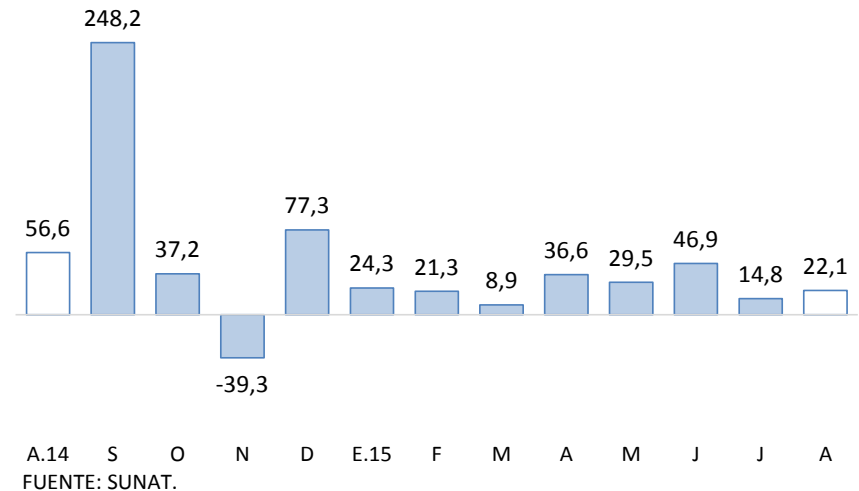

- En las **exportaciones no tradicionales**, que representan el 1,9 por ciento restante, la disminución interanual se sustenta esencialmente; en la menor exportación de productos textiles (-61,1 por ciento), en especial de fibras textiles (-83,1 por ciento); y productos agropecuarios (-4,0 por ciento), principalmente quinua excepto para la siembra (-32,7 por ciento).

El crédito total en la región (S/. 2 830 millones) disminuyó 2,0 por ciento, en términos nominales interanual; atenuado por mayores créditos hipotecarios (18,3 por ciento) y de consumo (6,9 por ciento).

## Créditos

	SalDOS en millones de nuevos soles		Tasa de crecimiento (%)	
	Jul-15	Ago-15	Mes	12 Meses
<b>Banco de la Nación</b>	<b>122</b>	<b>123</b>	<b>1,4</b>	<b>12,0</b>
<b>Agrobanco</b>	<b>41</b>	<b>41</b>	<b>0,7</b>	<b>-7,1</b>
<b>Banca Múltiple</b>	<b>1 449</b>	<b>1 464</b>	<b>1,0</b>	<b>34,0</b>
<b>Instituciones No Bancarias</b>	<b>1 203</b>	<b>1 202</b>	<b>-0,1</b>	<b>-26,8</b>
Financieras	180	179	-0,8	-67,9
Cajas Municipales	778	786	1,1	-2,7
Cajas Rurales	141	140	-1,1	-3,0
Edpymes	104	97	-6,0	-26,8
<b>TOTAL</b>	<b>2 815</b>	<b>2 830</b>	<b>0,6</b>	<b>-2,0</b>
<b>Empresas</b>	<b>1 980</b>	<b>1 984</b>	<b>0,2</b>	<b>-5,8</b>
<b>Personas</b>	<b>835</b>	<b>846</b>	<b>1,4</b>	<b>8,1</b>
Consumo	741	750	1,2	6,9
Hipotecario	94	96	2,9	18,3
MN	2 656	2 678	0,8	-0,3
ME	158	153	-3,7	-24,9
ME (Mill. US\$)	53	51	-3,7	-24,9

Fuente: SBS y AFP.

Elaboración: BCRP, Sucursal Puno. Departamento de Estudios Económicos.

- La **morosidad**, en julio fue de 7,0 por ciento, 0,8 puntos porcentuales más respecto al mismo mes de 2014. La morosidad en la banca múltiple fue de 0,9 por ciento, Agrobanco 2,0 por ciento, y el Banco de la Nación registro morosidad de 0,2 por ciento.
- Así mismo, las instituciones no bancarias tuvieron las siguientes tasas de morosidad: Edpymes 3,6 por ciento, financieras 2,6 por ciento, y cajas rurales 2,5 por ciento, solo las cajas municipales mantuvieron estable la tasa de morosidad del año pasado.

## Variación porcentual de los Créditos

(Respecto a similar mes del año anterior)



Fuente: SBS y AFP

## Tasa de Morosidad

(Porcentaje)

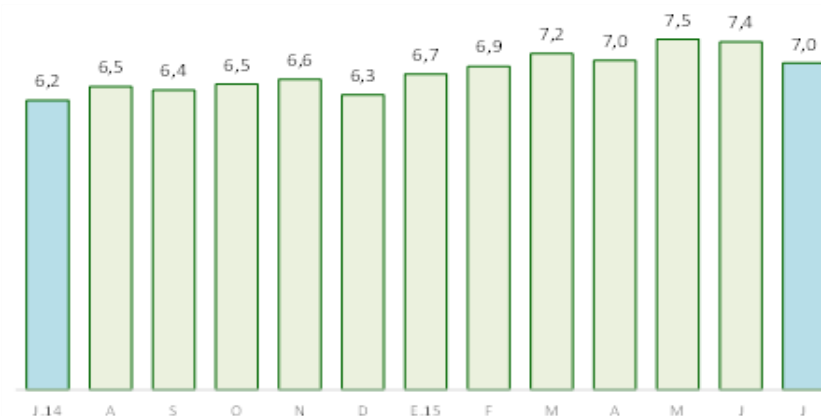

Fuente: SBS y AFP

Los depósitos en instituciones bancarias y no bancarias (S/. 1 288 millones) aumentaron 7,8 por ciento interanual, resultado de la mayor captación de depósitos de ahorro (10,7 por ciento); también, explicado por los mayores depósitos en moneda nacional (8,4 por ciento) y en moneda extranjera (4,1 por ciento).

## Depósitos

	Saldos en millones de nuevos soles		Tasa de crecimiento (%)	
	Jul-15	Ago-15	Mes	12 Meses
<b>Banco de la Nación</b>	<b>301</b>	<b>310</b>	<b>2,9</b>	<b>0,1</b>
<b>Banca Múltiple</b>	<b>623</b>	<b>653</b>	<b>4,9</b>	<b>14,9</b>
<b>Instituciones No Bancarias</b>	<b>328</b>	<b>325</b>	<b>-0,6</b>	<b>2,5</b>
Financieras	7	7	-3,3	-1,2
Cajas Municipales	190	190	-0,2	-1,2
Cajas Rurales	130	129	-1,1	8,7
<b>TOTAL</b>	<b>1 251</b>	<b>1 288</b>	<b>3,0</b>	<b>7,8</b>
Vista	324	368	13,5	8,2
Ahorro	500	491	-1,7	10,7
A plazo	427	429	0,4	4,2
MN	1 059	1 092	3,0	8,4
ME	192	197	2,5	4,1
ME (Mill. US\$)	64	66	2,5	4,1

Fuente: SBS y AFP.

Elaboración: BCRP, Sucursal Puno. Departamento de Estudios Económicos.

## Variación porcentual de los Depósitos (Respecto a similar mes del año anterior)

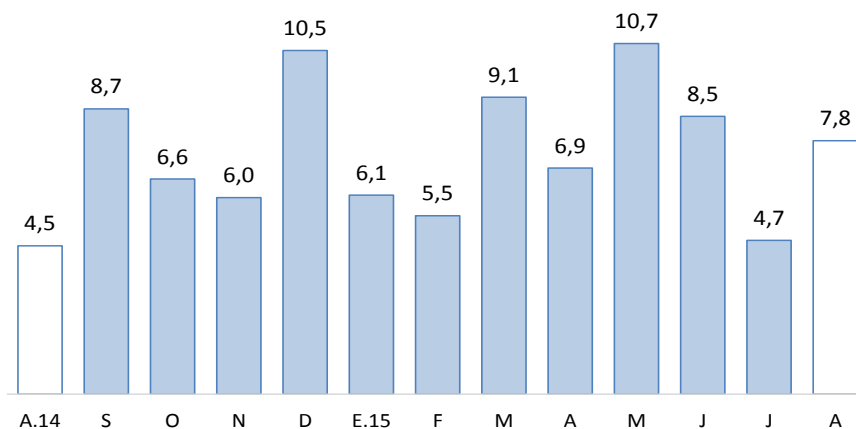

Fuente: SBS y AFP

La inversión pública disminuyó 52,4 por ciento, en términos reales, respecto a similar mes de 2014. Así mismo, de enero a agosto, se contrajo en 37,0 por ciento.

## Inversión pública 1/ 2/ (En millones de nuevos soles)

RUBROS	AGOSTO			ENERO-AGOSTO		
	2014	2015	Var. %real	2014	2015	Var. %real
Gobierno Nacional	43,0	26,0	-41,8	413,7	293,6	-31,2
Gobierno Regional	17,6	12,4	-32,1	152,3	72,3	-54,2
Gobiernos Locales	54,8	18,7	-67,2	350,2	230,3	-36,4
<b>TOTAL</b>	<b>115,3</b>	<b>57,1</b>	<b>-52,4</b>	<b>916,2</b>	<b>596,1</b>	<b>-37,0</b>

1/ Información del gasto devengado registrado al 31 de agosto de 2015.

2/ Comprende la adquisición de activos no financieros.

Fuente: MEF (Consulta Amigable).

Elaboración: BCRP, Sucursal Puno, Departamento de Estudios Económicos.

## Evolución de la inversión pública (Var.% real con respecto a similar mes del año anterior)

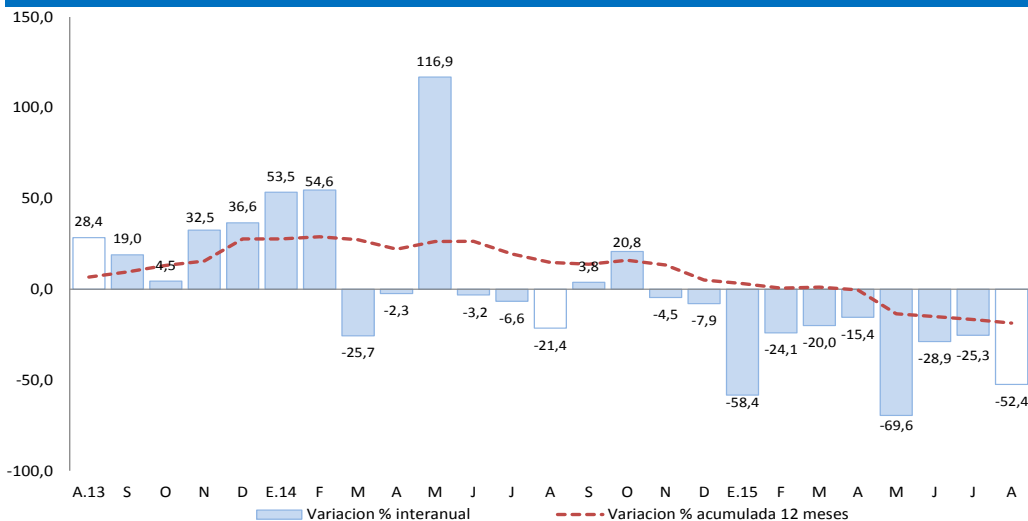

Fuente: MEF (Consulta Amigable).

Elaboración: BCRP Sucursal Puno, Dpto. de Estudios Económicos.

- Entre los principales proyectos que viene ejecutando el Gobierno Nacional, destacan; las “Concesiones viales” por un valor de S/. 12,4 millones; la “Rehabilitación integral y ampliación de la capacidad de albergue del Establecimiento Penitenciario de Puno” por un monto de S/. 2,8 millones y la “Construcción de la Autopista Puno - Juliaca” por un valor de S/. 1,2 millones.
- El Gobierno Regional ha desembolsado un monto de S/. 1,0 millones para el proyecto de “Mejoramiento de la carretera Cayrahuiri (Emp. Pe 3 SH) - Orurillo de los distritos de Asilo y Orurillo, distrito de Orurillo, Melgar, Puno”; S/. 0,97 de millón en la “Construcción y mejoramiento de la carretera desvió Vilquechico – Cojata – Sina - Yanahuaya”; y S/. 0,86 de millón en el “Mejoramiento y ampliación del servicio de agua del sistema de riego Yocara, localidad de Yocara, distritos de Juliaca y Caracoto, provincia de San Román, Puno”.
- Por su parte, los Gobiernos Locales vienen ejecutando los proyectos: “Mejoramiento y ampliación del servicio de agua potable en las comunidades de Collana I y Collana II, distrito de Huata, Puno” (S/. 0,90 de millón); “Mejoramiento de la capacidad resolutoria del Centro de Salud de Orurillo, distrito de Orurillo, Melgar, Puno” (S/. 0,75 de millón); y el “Mejoramiento del servicio de educación inicial en las IELs Nro. 87 de Inchupalla, Santa Rosa de Huayrapata, Cajon Huyo, Tiquitiqui, Llocoloco y Munaypa, distrito de Inchupalla, Huancane, Puno” (S/. 0,57 millones).