



Puno: Síntesis de Actividad Económica - Mayo 2015 -

Departamento de Estudios Económicos
Sucursal Puno

Viernes, 31 de julio de 2015

El Banco Central de Reserva del Perú (BCRP) ha considerado presentar un conjunto de indicadores sectoriales de actividad económica con la finalidad de poder realizar el seguimiento del desempeño de la economía departamental. Para el sector real, se ha utilizado el Valor Bruto de Producción a precios del año 2007 para los sectores disponibles. Cabe señalar que a partir de enero 2014, el Instituto Nacional de Estadística (INEI) ha realizado el cambio de año base (de 1994 a 2007) para la construcción del Producto Bruto Interno (PBI) nacional, estando en elaboración la desagregación departamental. En la medida que se publique la referida información, el BCRP volvería a elaborar para cada departamento un indicador agregado de actividad económica.

En mayo los sectores agropecuario y pesquero crecieron 5,4 y 244,6 por ciento, respectivamente; atenuado por la contracción del sector minero en 4,6 por ciento.

Evolución de la producción agropecuaria 1/

(Var.% real respecto a similar mes del año anterior)

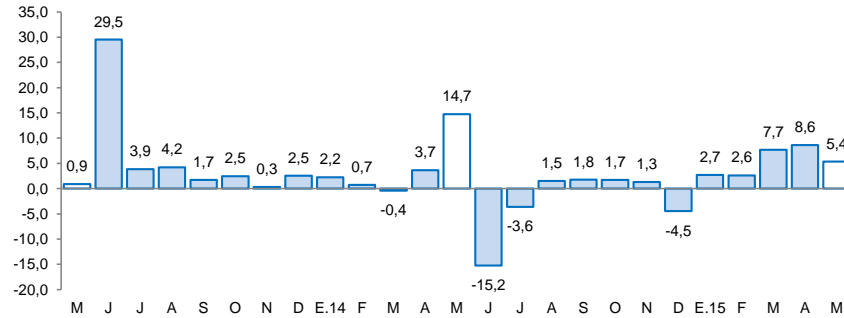

1/ A precios de 2007
Fuente: Dirección Regional de Agricultura - Puno

Evolución de la producción pesquera 1/

(Var.% real respecto a similar mes del año anterior)

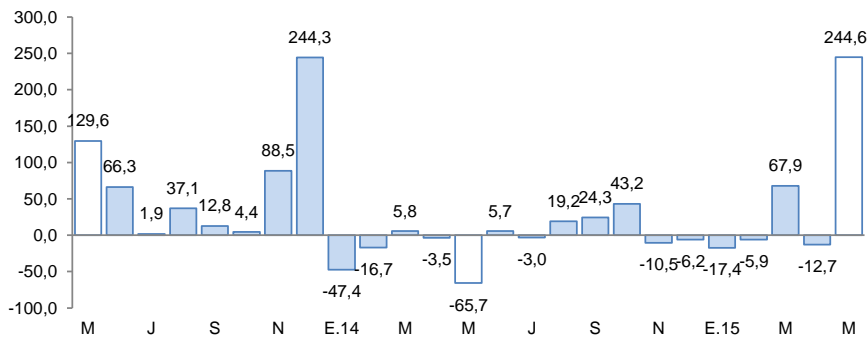

1/ A precios de 2007
Fuente: Dirección Regional de la Producción

Actividad Primaria

- El crecimiento del **sector agropecuario** (5,4 por ciento) resulta de la mayor producción agrícola (5,8 por ciento) y pecuaria (1,2 por ciento). Durante los primeros cinco meses del año el sector acumuló un crecimiento de 6,9 por ciento.
- El **sector pesca** presentó un crecimiento (244,6 por ciento) resultado de la mayor producción de trucha criada en jaulas flotantes (260,1 por ciento). Entre enero y mayo, este sector acumuló un crecimiento de 17,7 por ciento.
- La **actividad minera** se contrajo en mayo (-4,6 por ciento) debido a la menor extracción de plata (-63,0 por ciento), estaño (-14,3 por ciento) y zinc (-7,9 por ciento). Los primeros cinco meses del año, la actividad minera registró una disminución de 8,5 por ciento.

Evolución de la producción minera 1/

(Var.% real respecto a similar mes del año anterior)

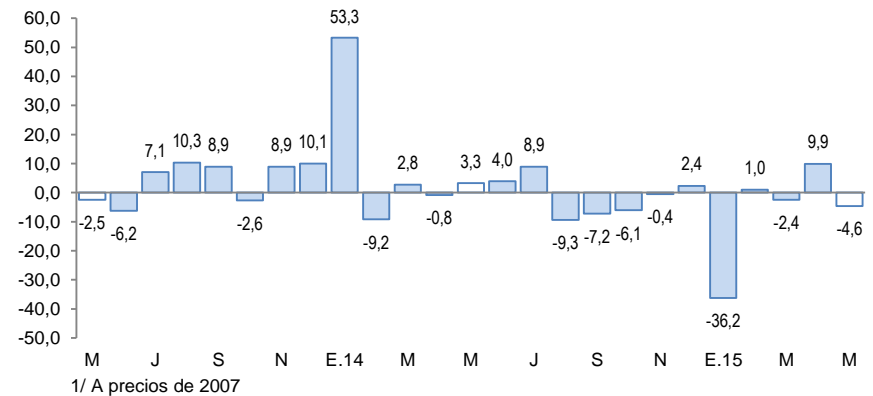

1/ A precios de 2007

En mayo crecieron las exportaciones (29,5 por ciento), la manufactura (18,9 por ciento), el empleo formal (6,6 por ciento), el arribo a establecimientos de hospedaje (4,0 por ciento) y el crédito total (0,8 por ciento); contrarrestado por la caída en la inversión pública (-69,6 por ciento).

- La **producción manufacturera** mostró un incremento de 18,9 por ciento interanual en mayo, resultado de la mayor producción de cal (52,1 por ciento,) atenuado en gran parte por la producción nula de cemento (-100 por ciento).
- Los **arribos a establecimientos de hospedaje** en mayo fueron mayores en 4,0 por ciento, por la mayor afluencia de turistas nacionales (26,2 por ciento), atenuado por la disminución de visitantes extranjeros (-18,1 por ciento).
- El **empleo formal** en las empresas de más de 10 trabajadores, en las ciudades de Puno y Juliaca, aumentaron en 6,6 por ciento, por la mayor contratación de personal en los diversos sectores, siendo el de servicios el que alcanza un mayor incremento (8,5 por ciento).
- Las **exportaciones** registraron un aumento de 29,5 por ciento interanual. Las exportaciones tradicionales crecieron en 28,7 por ciento, y las no tradicionales se incrementaron en 75,7 por ciento.
- El **crédito directo** total en la región (S/. 2 859 millones) creció 0,8 por ciento, en términos nominales, respecto a igual mes de 2014.

Otros indicadores de actividad económica

(Variación % respecto a similar mes del año anterior)

	Dic.14	Ene.15	Feb.15	Mar.15	Abr.15	May.15
Producción industrial 1/	↓ -46,7	↑ 0,1	↑ 17,0	↓ -14,8	↓ -13,4	↑ 18,9
Arribos establec. de hospedaje	↑ 6,0	↑ 11,6	↑ 0,2	↑ 10,4	↑ 11,2	↑ 4,0
Empleo formal urbano 2/	↑ 6,2	↑ 6,1	↑ 5,9	↑ 9,3	↑ 9,3	↑ 6,6
Exportaciones	↑ 37,2	↓ -39,3	↑ 77,3	↑ 24,3	↑ 21,3	↑ 8,9
Crédito total 3/	↑ 7,5	↑ 6,5	↑ 4,3	↑ 3,2	↑ 2,2	↑ 1,8
Crédito de consumo 3/	↑ 9,5	↑ 8,6	↑ 7,6	↑ 7,2	↑ 6,8	↑ 3,8
Crédito hipotecario 3/	↑ 8,9	↑ 10,6	↑ 13,4	↑ 13,3	↑ 11,8	↑ 11,8
Inversión pública 1/	↑ 20,8	↓ -4,5	↓ -7,9	↓ -58,4	↓ -24,1	↓ -20,0

1/ En términos reales.

2/ En empresas de 10 a más trabajadores situadas en las ciudades de Puno y Juliaca

3/ En términos nominales

Fuentes: BCRP - Sucursal Puno, MTPE, Mincetur, SBS y MEF.

- La **inversión pública** se contrajo en 69,6 por ciento, interanual en términos reales, La inversión disminuyó en el Gobierno Nacional (-76,9 por ciento), los Gobiernos Locales (-68,9 por ciento) y en el Gobierno Regional (-47,4 por ciento). Entre los principales proyectos ejecutados en el mes destacan; el “Mejoramiento y Ampliación del servicio de agua para el sistema de riego canal N en los sectores de Corani, Aquesaya, Incalarka, Challapata y Melgar de los distritos de Cupi y Umachiri, provincia de Melgar, Región Puno” (s/. 8,0 millones); “Optimizar la capacidad de respuesta en el Hospital San Juan de Dios de Ayaviri, Puno, Cabecera de Red” (S/. 5,9 millones); la “Creación e Implementación del pabellón de laboratorios generales para la Universidad Nacional de Juliaca” (s/. 1,9 millones); y la “Rehabilitación integral y ampliación de la capacidad de Albergue del Establecimiento Penitenciario de Puno” (S/. 1,8 millones).

El sector agropecuario creció 5,4 por ciento interanual, por la mayor producción agrícola (5,8 por ciento). Entre los meses de enero y mayo se acumuló una producción de 6,9 por ciento.

Producción de principales productos agropecuarios 1/

(Miles de toneladas)

Subsectores	Estructura Porcentual 2013 2/	Mayo				Enero - Mayo			
		2014	2015	Var.%	Contribución 3/	2014	2015	Var.%	Contribución 3/
AGRÍCOLA 2/	69,3			5,8	5,2			8,1	6,7
Orientada al mercado interno 2/	69,3			5,8	5,2			8,1	6,7
Quinua	3,2	12,4	10,4	-15,8	-0,7	36,2	38,2	5,7	0,3
Cebada Grano	1,5	19,9	18,3	-7,9	-0,3	29,8	30,2	1,3	0,0
Papa	26,1	258,4	275,6	6,7	2,3	631,7	688,2	8,9	2,8
Oca	1,3	14,7	14,1	-3,9	-0,1	31,5	31,1	-1,2	0,0
Haba	1,3	6,4	7,4	14,8	0,3	14,2	15,4	8,7	0,1
Avena Forrajera	13,0	589,5	701,5	19,0	4,0	1 297,7	1 539,3	18,6	3,2
Cebada Forrajera	3,6	195,0	215,4	10,5	0,7	369,1	400,4	8,5	0,4
Café	2,9	1,9	1,8	-2,8	-0,1	2,4	2,3	-6,4	-0,1
Alfalfa	7,6	124,3	121,3	-2,4	-0,1	711,2	729,3	2,6	0,2
Otros Pastos Cultivados	3,5	32,3	28,3	-12,3	-0,3	131,7	128,2	-2,6	-0,1
Otros cultivos 2/	5,3	26,1	24,3	-6,9	-0,5	46,6	45,5	-2,5	-0,1
PECUARIA 2/	30,7			1,2	0,1			1,2	0,2
Carne de vacuno 4/	8,0	2,4	2,4	1,6	0,0	9,1	9,2	1,6	0,1
Carne de ovino 4/	3,3	1,2	1,2	-0,4	0,0	4,1	4,1	0,7	0,0
Carne de alpaca 4/	1,3	0,7	0,7	0,5	0,0	2,6	2,6	0,9	0,0
Leche 4/	6,7	10,3	10,5	1,8	0,0	57,4	58,3	1,6	0,1
Lana de ovino 4/	1,8	0,0	0,0	-	-	3,7	3,7	1,5	0,0
Fibra de alpaca 4/	4,5	0,0	0,0	-	-	0,9	0,9	-0,1	0,0
Otros pdtos pecuarios 2/	5,1	5,8	5,8	1,1	0,0	23,3	23,5	0,6	0,0
SECTOR AGROPECUARIO 2/	100,0			5,4	5,4			6,9	6,9

1/ Cifras preliminares

2/ Millones de soles - A precios de 2007

3/ En base a la estructura de similar período de 2014

4/ Peso neto

Fuente: Dirección Regional de Agricultura - Puno

Elaboración: BCRP, Sucursal Puno. Departamento de Estudios Económicos

- El **subsector agrícola** creció (5,8 por ciento), debido a la mayor producción de avena forrajera (19,0 por ciento), cebada forrajera (10,5 por ciento), Haba (14,8 por ciento) y papa (6,7 por ciento). En el acumulado de los cinco primeros meses del año esta actividad creció en 8,1 por ciento especialmente por la mayor producción de avena forrajera (18,6 por ciento).

- La **producción pecuaria** presentó un crecimiento de 1,2 por ciento interanual, debido a la mayor producción de leche (1,8 por ciento), carne de vacuno (1,6 por ciento) y carne de alpaca (0,5 por ciento), contrarrestado por la menor producción de carne de ovino (-0,4 por ciento). Durante los cinco primeros meses del año, la producción pecuaria registró un aumento de 1,2 por ciento.

El sector pesca registró un incremento de 244,6 por ciento interanual, debido a la mayor producción de trucha en jaulas flotantes (260,1 por ciento).

Producción pesquera 1/ (En TM)

	Mayo			Enero - Mayo		
	2014	2015	Var %	2014	2015	Var %
Consumo Humano Directo	517	1 699	228,5	10 797	12 653	17,2
- Boga	0	0	-	0	0	-
- Carachi	35	13	-62,9	168	67	-60,0
- Ispi	1	11	1389,3	9	69	696,1
- Suche	0	0	-	0	0	-
- Mauri	0	0	55,6	3	2	-18,8
- Pejerrey	15	8	-46,1	70	35	-50,1
- Trucha Natural	6	10	65,6	31	42	33,5
- Trucha Crianza	460	1 656	260,1	10 516	12 438	18,3
SECTOR PESCA 1/			244,6			17,7

1/ A precios de 2007

FUENTE: Dirección Regional de la Producción - Puno

Elaboración: BCRP, Sucursal Puno. Departamento de Estudios Económicos

- En mayo la producción de **trucha en jaulas flotantes** presentó un incremento de 260,1 por ciento, respecto a similar mes de 2014, determinando el incremento de este sector. Más que un importante crecimiento de la producción de esta especie, fue el resultado de comparar con una baja producción del año pasado, a causa de pérdidas por destrucción de jaulas flotantes en la zona sur de Puno, por efecto de fuertes vientos. Asimismo, la producción acumulada para los cinco primeros meses del año fue superior en 18,3 por ciento .
- En cuanto al **resto de especies**, disminuyó la pesca de carachi y pejerrey, siendo atenuada por la mayor pesca de ispi, trucha natural y mauri; sin embargo no incidieron significativamente en el resultado positivo del sector.

La producción minera se contrajo en 4,6 por ciento en mayo, por la menor producción de plata, estaño y zinc. En los primeros cinco meses del año el sector presenta una contracción de 8,5 por ciento.

Producción Minera 1/

(Var. % real respecto al mismo periodo del año anterior)

	Estructura Porcentual 2013 2/	Mayo				Enero - Mayo			
		2014	2015	Var %	Contribución 3/	2014	2015	Var %	Contribución 3/
Estaño (TMF)	46,7	1 892	1 622	-14,3	-6,6	9 104	7 852	-13,8	-5,9
Plomo (TMF)	1,3	83	143	72,4	0,6	500	1 127	125,6	1,3
Oro (kg-f)	46,3	389	411	5,6	2,8	2 092	1 961	-6,3	-3,2
Plata (kg-f)	3,0	938	347	-63,0	-1,3	6 089	3 500	-42,5	-1,1
Zinc (TMF)	2,7	120	111	-7,9	-0,1	899	1 105	23,0	0,5
SECTOR MINERÍA 2/	100,0			-4,6	-4,6			-8,5	-8,5

1/ Cifras preliminares

2/ A precios de 2007

3/ En base a la estructura porcentual de similar periodo de 2014

Fuente: Ministerio de Energía y Minas

Elaboración: BCRP, Sucursal Puno. Departamento de Estudios Económicos

- El crecimiento de la **actividad minera** en mayo, fue resultado de la menor extracción de plata (-63,0 por ciento), estaño (-14,3 por ciento), y zinc (-7,9 por ciento); caída que fue contrarrestada por la mayor extracción de plomo (72,4 por ciento) y oro (5,6 por ciento). Asimismo, entre enero y mayo el sector registró una contracción de 8,5 por ciento.
- El **precio promedio del estaño** en mayo fue cUS\$/lb. 717,92 menor en 0,99 por ciento respecto al mes anterior. Por el contrario, el **precio del oro** aumentó en 0,11 por ciento comparado con el mes anterior.

Cotización internacional del estaño

(cUS\$/lb. promedio mensual)

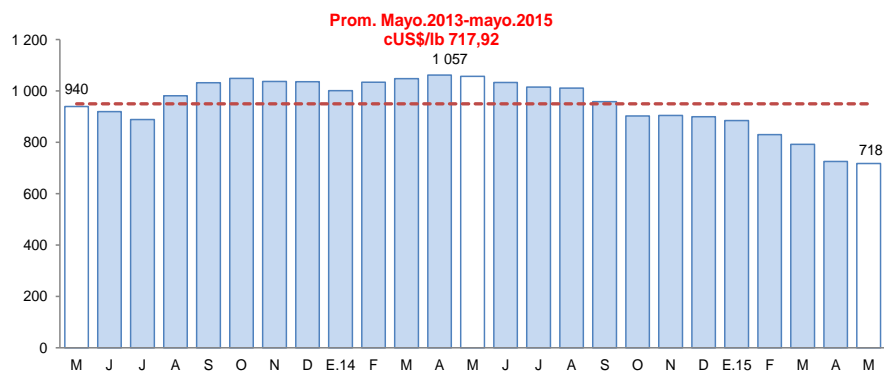

Fuente: Nota Semanal BCRP

La actividad industrial, en mayo registró un crecimiento de 18,9 por ciento interanual, como resultado de la mayor producción de cal (52,1 por ciento)

Producción manufacturera 1/

(Variación % real respecto al mismo periodo del año anterior)

	Estructura		Mayo 2015		Enero - Mayo 2015	
	Porcentual 2013 2/	Var %	Contribución 3/	Var %	Contribución 3/	
MANUFACTURA NO PRIMARIA	100,0	18,9	18,9	1,3	1,3	
. Bebida Gaseosas	1,9	-35,2	-0,5	-22,9	-0,3	
. Pdtos de Panadería	1,0	-3,1	0,0	27,1	0,3	
. Ladrillos	0,7	-6,2	0,0	2,5	0,0	
. Cemento	44,7	-100,0	-16,4	-100,0	-32,7	
. Cal	49,2	52,1	39,7	57,2	35,7	
. Prendas de Vestir	2,4	-90,8	-3,7	-91,0	-1,7	
. Muebles	0,1	-31,5	0,0	-42,5	0,0	
SECTOR MANUFACTURA	100,0	18,9	18,9	1,3	1,3	

1/ Cifras preliminares

2/ A precios de 2007

3/ En base a la estructura porcentual de similar período de 2014

FUENTE: Empresas industriales respectivas, Dirección Regional de la Producción

Elaboración: BCRP, Sucursal Puno. Departamento de Estudios Económicos

- El desempeño de la **manufactura no primaria** se incrementó en 18,9 por ciento, resultado de la mayor producción de cal (52,1 por ciento), atenuado por la producción nula de cemento (-100 por ciento) y la disminución de la producción del resto de industrias, principalmente la de bebidas gaseosas (-35,2 por ciento).
- Entre enero y mayo, esta actividad acumuló un aumento de 1,3 por ciento, por la mayor producción de cal (57,2 por ciento), atenuado por la producción nula de cemento, debido al cambio de línea de producción de la empresa Cemento Sur.

Evolución de la manufactura no primaria

(Variación % real respecto al mismo mes del año anterior)

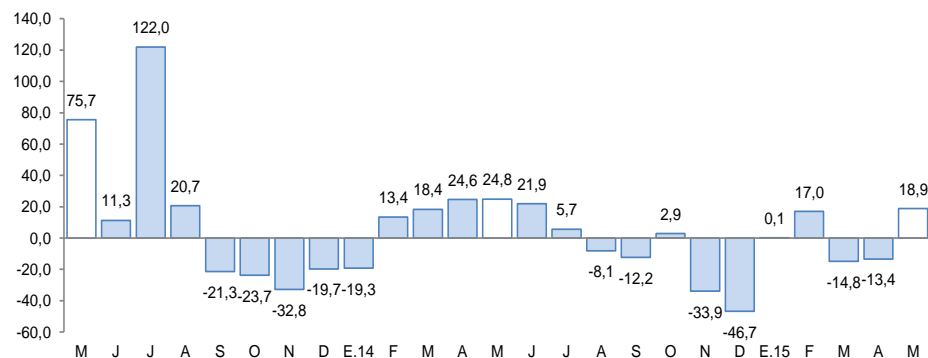

Fuente: BCRP, Sucursal Puno en base a información de empresas y Dirección Regional de Producción

El empleo formal en las empresas de más de 10 trabajadores, en las ciudades de Puno y Juliaca, en mayo se incrementó 6,6 por ciento interanual.

Ciudades de Puno y Juliaca: Índice mensual de empleo en empresas privadas formales de 10 a más trabajadores (Octubre 2010 = 100)

	Mayo			Enero - Mayo		
	2 014	2 015	Var %	2 014	2 015	Var %
Extractiva 2/	167,6	179,0	6,8	163,8	173,3	5,8
Industria manufacturera	93,8	93,0	-0,9	92,6	92,2	-0,4
Comercio	160,6	166,7	3,8	159,0	165,1	3,8
Transporte, almacenes y comunicaciones	127,5	129,3	1,4	126,5	129,8	2,6
Servicios 3/	147,7	160,3	8,5	110,5	114,8	3,9
TOTAL	143,9	153,3	6,6	117,8	122,3	3,7

Nota: La información corresponde al primer día de cada mes

1/ Cifras preliminares

2/ Conformada por las subramas agricultura, pesca y minería

3/ Conformada por las subramas servicios prestados a empresas, restaurantes y hoteles, establecimientos financieros, enseñanza, servicios sociales y comunales, y electricidad, gas y agua

Fuente: MTPE - Encuesta Nacional de Variación del Empleo (ENVME)

Elaboración: BCRP, Sucursal Puno. Departamento de Estudios Económicos

- El aumento del empleo formal en las empresas de más de 10 trabajadores, en las ciudades de Puno y Juliaca (6,6 por ciento), se debió al incremento de personal en el sector servicios (8,5 por ciento); especialmente por la contratación de trabajadores en empresas financieras.

Ciudades de Puno y Juliaca: Evolución del empleo formal urbano (Var.% con respecto a similar mes del año anterior)

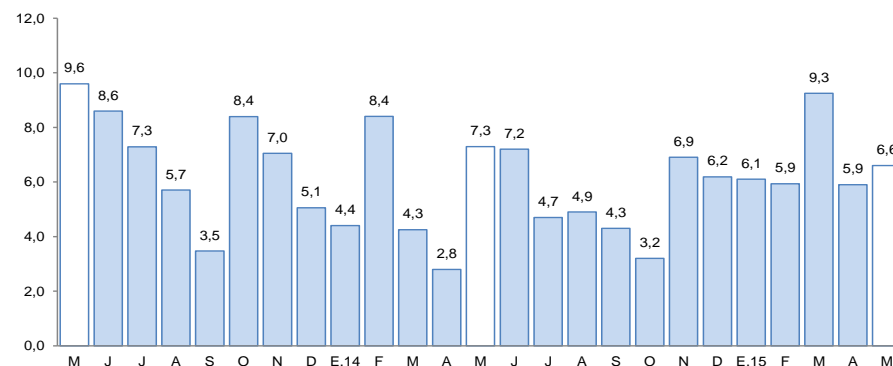

Fuente: Ministerio de Trabajo y Promoción del Empleo

Las exportaciones registraron un aumento de 29,5 por ciento interanual. Las exportaciones tradicionales crecieron en 28,7 por ciento, y las no tradicionales se incrementaron en 75,7 por ciento.

Exportaciones

RUBROS	Valor FOB en millones de US\$		Tasa de crecimiento (%)	
	abr-15	may-15	Mes	12 Meses
	Productos Tradicionales	94,5	75,5	-20,1
. Agropecuarios	0,0	0,0	-100,0	-100,0
. Mineros	94,5	75,5	-20,1	31,7
Productos No Tradicionales	1,5	1,7	10,0	75,7
. Agropecuarios	0,1	0,3	471,2	-27,4
. Pesqueros	0,5	0,3	-51,1	-43,8
. Textiles	0,4	0,5	11,7	770,5
. Resto de no tradicionales 1/	0,5	0,7	23,1	9 174,3
Total	96,1	77,2	-19,7	29,5

FUENTE: SUNAT. www.sunat.gob.pe

- En las **exportaciones tradicionales**, que representan el 97,8 por ciento del total, el crecimiento interanual se debe principalmente, al mayor valor exportado de productos mineros (31,7 por ciento); principalmente, oro (269,9 por ciento), atenuado por la menor exportación de estaño (-60,7 por ciento).
- Los **principales productos exportados** fueron; oro, estaño, cemento y materiales de construcción, fibras textiles y trucha.

Variación porcentual de las Exportaciones

(Respecto a similar mes del año anterior)

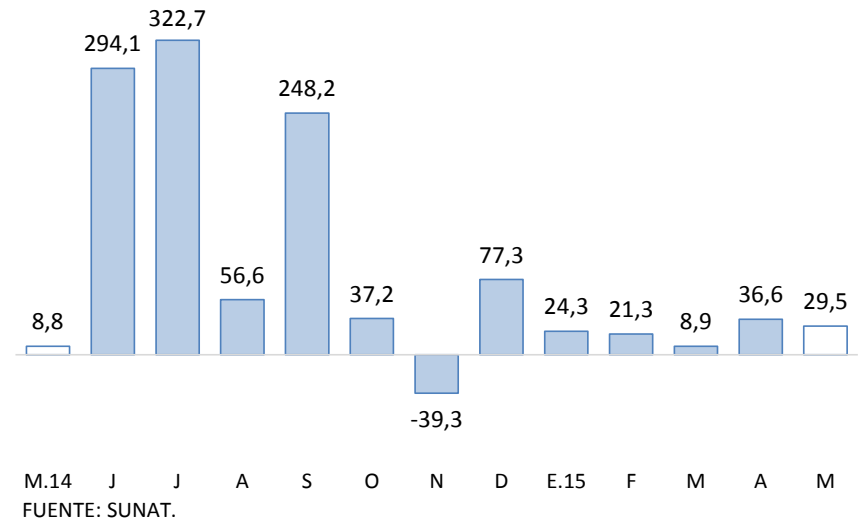

- En las **exportaciones no tradicionales**, que representa el 2,2 por ciento restante, el incremento interanual se sustenta esencialmente; en la mayor exportación de productos de minería no metálica (242,1 veces), principalmente cemento y materiales de construcción; y productos textiles (7,7 veces), en especial de fibras textiles. Este crecimiento fue atenuado por la menor exportación de productos pesqueros (-43,8 por ciento), principalmente trucha congelada (-43,8 por ciento); y productos agropecuarios (-27,4 por ciento), en especial quinua excepto para la siembra (-39,2 por ciento).

El crédito total en la región (S/. 2 859 millones) creció 0,8 por ciento, en términos nominales interanual; resultado de los mayores créditos hipotecarios (15,5 por ciento) y a empresas (1,7 por ciento).

Créditos

	Saldos en millones de nuevos soles		Tasa de crecimiento (%)	
	Abr-15	May-15	Mes	12 Meses
Banco de la Nación	121	121	0,5	13,5
Agrobanco	45	46	1,3	1,4
Banca Múltiple	1 447	1 443	-0,3	36,6
Instituciones No Bancarias	1 247	1 249	0,1	-23,3
Financieras	181	186	2,9	-66,2
Cajas Municipales	799	801	0,3	0,1
Cajas Rurales	147	145	-1,4	1,7
Edpymes	121	117	-3,1	-13,2
TOTAL	2 860	2 859	0,0	0,8
Empresas	2 061	2 103	2,1	1,7
Personas	799	756	-5,5	-1,7
Consumo	709	664	-6,5	-3,7
Hipotecario	90	92	2,4	15,5
MN	2 689	2 689	0,0	1,8
ME	171	170	-0,7	-13,1
ME (Mill. US\$)	58	57	-0,7	-13,1

Fuente: SBS y AFP.

Elaboración: BCRP, Sucursal Puno. Departamento de Estudios Económicos.

- La **morosidad**, en abril fue de 7,0 por ciento, 1,4 puntos porcentuales más respecto al mismo mes de 2014. La morosidad en la banca múltiple fue de 5,5 por ciento, Agrobanco 4,2 por ciento, y el Banco de la Nación registro morosidad de 0,9 por ciento.
- Así mismo, las instituciones no bancarias tuvieron las siguientes tasas de morosidad; cajas municipales 10,0 por ciento, financieras 8,7 por ciento, Edpymes 8,6 por ciento, y cajas rurales 7,1 por ciento.

Variación porcentual de los Créditos

(Respecto a similar mes del año anterior)

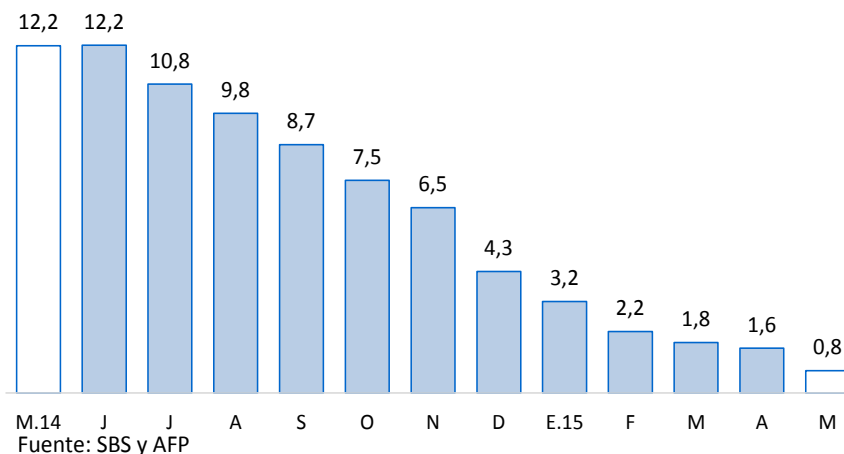

Tasa de Morosidad

(Porcentaje)

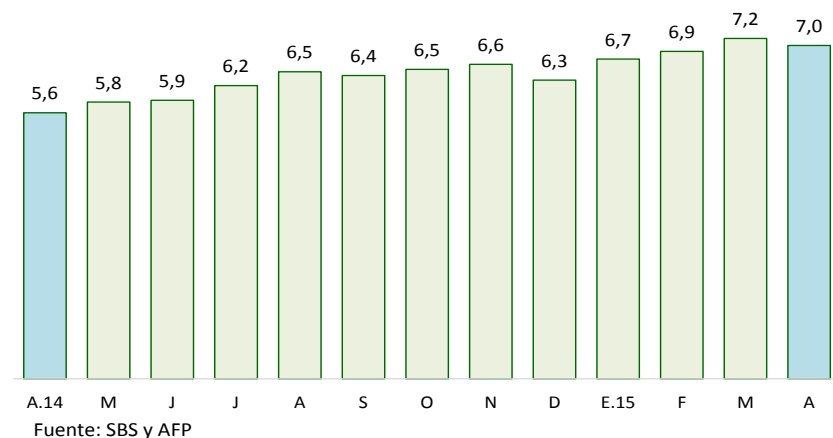

Los depósitos en instituciones bancarias y no bancarias (S/. 1 288 millones) aumentaron 10,7 por ciento interanual, resultado de la mayor captación de depósitos de ahorro (20,9 por ciento), a plazo (6,9 por ciento) y a la vista (3,1 por ciento); también, explicado por los mayores depósitos en moneda extranjera (30,2 por ciento) y en moneda nacional (7,2 por ciento).

Depósitos

	Saldos en millones de nuevos soles		Tasa de crecimiento (%)	
	Abr-15	May-15	Mes	12 Meses
	Banco de la Nación	322	303	-5,9
Banca Múltiple	631	658	4,2	17,7
Instituciones No Bancarias	324	327	1,1	7,1
Financieras	7	7	0,6	-9,5
Cajas Municipales	190	191	0,6	2,0
Cajas Rurales	127	129	2,0	17,0
TOTAL	1 276	1 288	0,9	10,7
Vista	347	352	1,6	3,1
Ahorro	501	498	-0,7	20,9
A plazo	428	438	2,2	6,9
MN	1 049	1 055	0,5	7,2
ME	227	233	2,8	30,2
ME (Mill. US\$)	76	78	2,8	30,2

Fuente: SBS y AFP.

Elaboración: BCRP, Sucursal Puno. Departamento de Estudios Económicos.

Variación porcentual de los Depósitos

(Respecto a similar mes del año anterior)

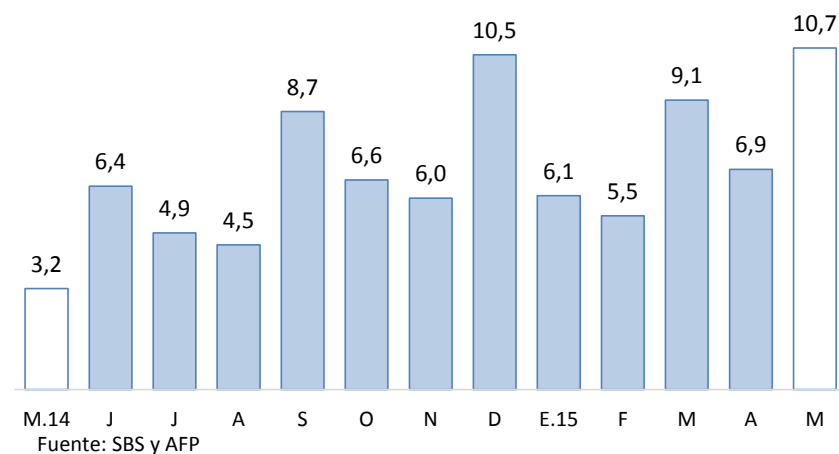

La inversión pública disminuyó 69,6 por ciento, en términos reales, respecto a similar mes de 2014. Así mismo, de enero a mayo, se contrajo en 38,5 por ciento.

Inversión pública 1/ 2/ (En millones de nuevos soles)

RUBROS	MAYO			ENERO-MAYO		
	2014	2015	Var. %real	2014	2015	Var. %real
Gobierno Nacional	84,9	20,3	-76,9	282,1	213,7	-26,5
Gobierno Regional	25,5	13,9	-47,4	88,6	30,9	-66,3
Gobiernos Locales	81,1	26,1	-68,9	178,9	103,8	-43,6
TOTAL	191,5	60,2	-69,6	549,6	348,3	-38,5

1/ Información del gasto devengado registrado al 31 de mayo de 2015.

2/ Comprende la adquisición de activos no financieros.

Fuente: MEF (Consulta Amigable).

Elaboración: BCRP, Sucursal Puno, Departamento de Estudios Económicos.

Evolución de la inversión pública (Var. % real con respecto a similar mes del año anterior)

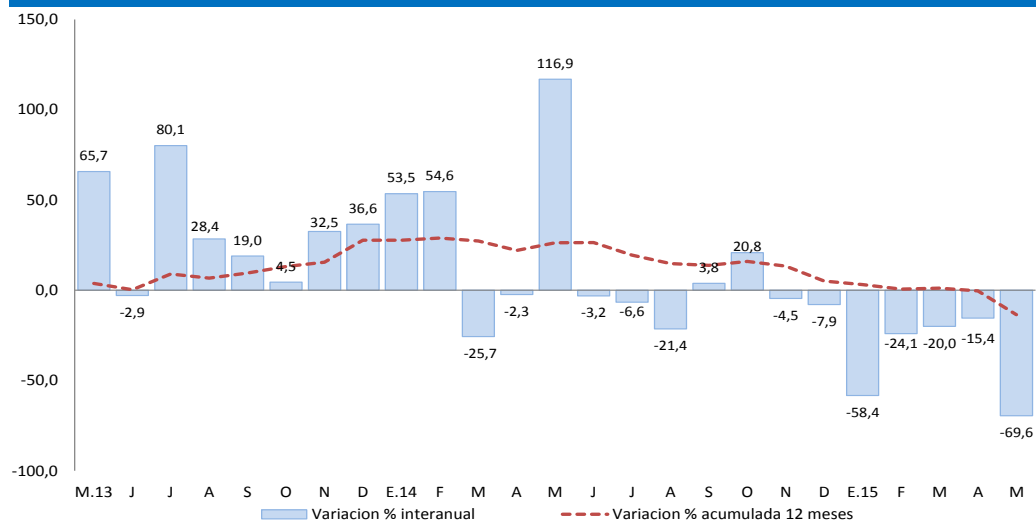

Fuente: MEF (Consulta Amigable).

Elaboración: BCRP Sucursal Puno, Dpto. de Estudios Económicos.

- Entre los principales proyectos que viene ejecutando el Gobierno Nacional, destacan; el “Mejoramiento y Ampliación del servicio de agua para el sistema de riego canal N en los sectores de Corani, Aquesaya, Incalarka, Challapata y Melgar de los distritos de Cupi y Umachiri, provincia de Melgar, Región Puno” por un valor de s/. 8,0 millones; siguiéndole, la “Creación e Implementación del pabellón de laboratorios generales para la Universidad Nacional de Juliaca” por un valor de s/. 1,9 millones; y la “Rehabilitación integral y ampliación de la capacidad de Albergue del Establecimiento Penitenciario de Puno” por un monto de S/. 1,8 millones.
- El Gobierno Regional ha desembolsado un monto de S/. 5,9 millones para el proyecto de “Optimizar la capacidad de respuesta en el Hospital San Juan de Dios de Ayaviri, Puno, Cabecera de Red”, S/. 1,2 millones en el “Mejoramiento y Ampliación del servicio de agua del sistema de riego Yocara en la localidad de Yocara, distritos de Juliaca y Caracoto, provincia de San Román, Región Puno”; y S/. 0,49 de millón en el “Mejoramiento de la infraestructura deportiva del Estadio Municipal Chiriwano del Distrito de Huancane, Provincia de Huancane - Puno”.
- Por su parte, los Gobiernos Locales vienen ejecutando los proyectos: “Mejoramiento de la infraestructura e implementación de los servicios educativos básicos de la I.E.P.S. José Carlos Mariátegui, distrito de Santa Lucía - Lampa - Puno” (S/. 1,8 millones); “Mejoramiento de los servicios de educación secundaria de la I.E. Técnico industrial de la Ciudad de llave Distrito de llave Provincia de el Collao - Puno” (S/. 1,4 millones); y el “Mejoramiento y Ampliación del servicio de agua potable en las comunidades de Collana I y Collana II, distrito de Huata - Puno – Puno” (S/. 1,3 millones).