



Puno: Síntesis de Actividad Económica - Marzo 2015 -

Departamento de Estudios Económicos
Sucursal Puno

Martes, 02 de junio de 2015

El Banco Central de Reserva del Perú (BCRP) ha considerado presentar un conjunto de indicadores sectoriales de actividad económica con la finalidad de poder realizar el seguimiento del desempeño de la economía departamental. Para el sector real, se ha utilizado el Valor Bruto de Producción a precios del año 2007 para los sectores disponibles. Cabe señalar que a partir de enero 2014, el Instituto Nacional de Estadística (INEI) ha realizado el cambio de año base (de 1994 a 2007) para la construcción del Producto Bruto Interno (PBI) nacional, estando en elaboración la desagregación departamental. En la medida que se publique la referida información, el BCRP volvería a elaborar para cada departamento un indicador agregado de actividad económica.

La actividad primaria en marzo presentó un comportamiento positivo, en vista del crecimiento interanual en los sectores agropecuario (7,7 por ciento) y pesca (67,9 por ciento); atenuado por la caída en el sector minero (-2,4 por ciento).

Evolución de la producción agropecuaria 1/

(Var.% real respecto a similar mes del año anterior)

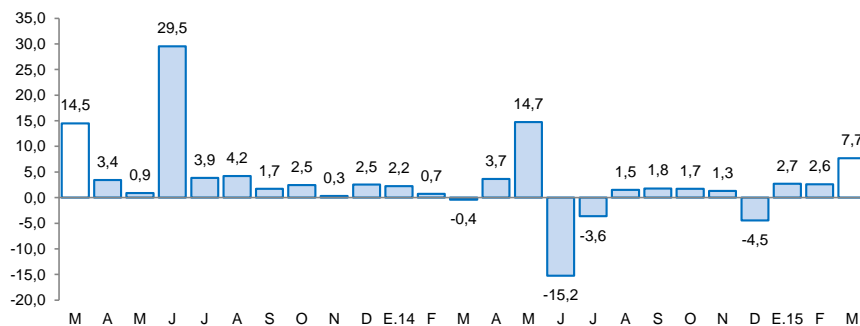

1/ A precios de 2007

Fuente: Dirección Regional de Agricultura - Puno

Evolución de la producción pesquera 1/

(Var.% real respecto a similar mes del año anterior)

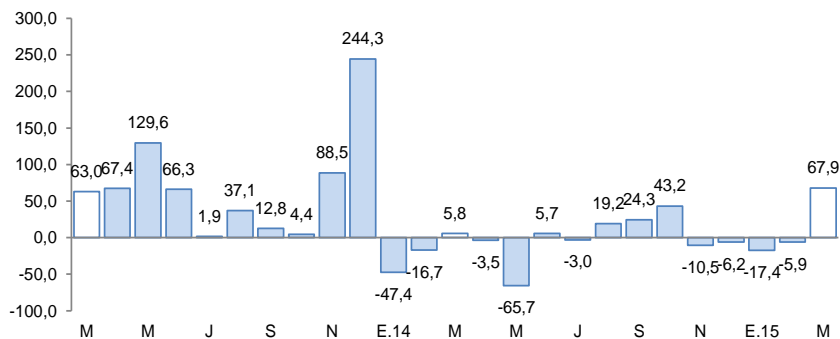

1/ A precios de 2007

Fuente: Dirección Regional de la Producción

- El crecimiento del **sector agropecuario** fue resultado de la mayor producción agrícola (12,3 por ciento) y pecuaria (1,5 por ciento). Asimismo, entre enero y marzo el sector acumuló un crecimiento de 5,4 por ciento.
- El **sector pesca** mostró una recuperación, debido a la mayor producción de trucha criada en jaulas flotantes (69,1 por ciento). También, en los tres meses transcurridos del año, este sector presentó un crecimiento de 16,5 por ciento.
- La **actividad minera** se contrajo (-2,4 por ciento), por la menor extracción de estaño (-14,4 por ciento) y plata (-14,3 por ciento). Igualmente, en el primer trimestre esta actividad acumuló una caída de 15,0 por ciento.

Evolución de la producción minera 1/

(Var.% real respecto a similar mes del año anterior)

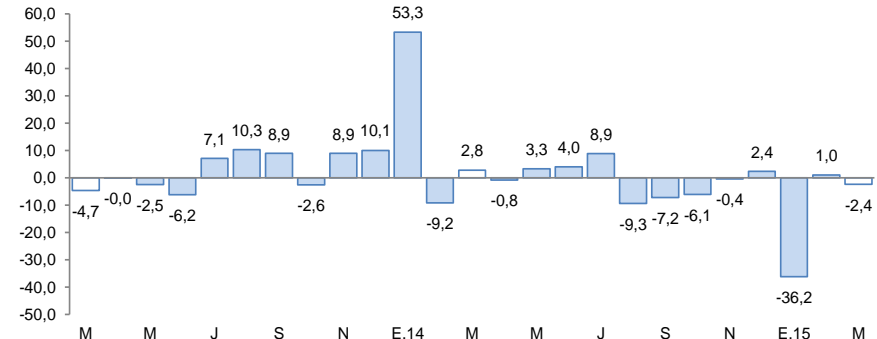

1/ A precios de 2007

Fuente: MINEM

En marzo, crecieron los arribos a establecimientos de hospedaje (10,4 por ciento), el empleo formal urbano (9,3 por ciento), las exportaciones de bienes (8,9 por ciento) y el crédito total (1,8 por ciento); pero, disminuyeron la inversión pública (-20,0 por ciento) y la producción industrial (-14,9 por ciento).

- La **producción manufacturera** cayó en marzo, debido a la producción nula de cemento y prendas de vestir (-100,0 por ciento), atenuado por la mayor producción de cal (36,0 por ciento). En los tres primeros meses del año, esta actividad presentó un ligero crecimiento de 0,6 por ciento.
- Los **arribos a establecimientos de hospedaje** aumentaron en marzo, por la mayor afluencia de turistas nacionales (12,4 por ciento) y extranjeros (7,1 por ciento). En el primer trimestre, los arribos fueron mayores en 6,9 por ciento.
- El **empleo formal** en las empresas de más de 10 trabajadores, en las ciudades de Puno y Juliaca, aumentaron en 9,3 por ciento, por la mayor contratación de personal en todos los sectores, en especial en servicios (13,0 por ciento).
- Las **exportaciones** de Puno, por diferentes zonas de embarque, fueron superiores (8,9 por ciento) por las mayores ventas de productos tradicionales (9,5 por ciento) y la disminución de los no tradicionales (-13,9 por ciento).
- El **crédito directo** total en la región en marzo (S/. 2 863 millones) creció 1,8 por ciento en términos nominales, respecto a igual mes de 2014.

Otros indicadores de actividad económica

(Variación % respecto a similar mes del año anterior)

	Oct.14	Nov.14	Dic.14	Ene.15	Feb.15	Mar.15
Producción industrial 1/	↑ 2,9	↓ -33,9	↓ -46,7	↑ 0,1	↑ 17,0	↓ -14,9
Arribos establec. de hospedaje	↑ 6,0	↑ 2,5	↑ 6,0	↑ 11,6	↑ 0,2	↑ 10,4
Empleo formal urbano 2/	↑ 3,2	↑ 6,9	↑ 6,2	↑ 6,1	↑ 5,9	↑ 9,3
Exportaciones	↑ 37,2	↓ -39,3	↑ 77,3	↑ 24,3	↑ 21,3	↑ 8,9
Crédito total 3/	↑ 7,5	↑ 6,5	↑ 4,3	↑ 3,2	↑ 2,2	↑ 1,8
Crédito de consumo 3/	↑ 9,5	↑ 8,6	↑ 7,6	↑ 7,2	↑ 6,8	↑ 3,8
Crédito hipotecario 3/	↑ 8,9	↑ 10,6	↑ 13,4	↑ 13,3	↑ 11,8	↑ 11,8
Inversión pública 1/	↑ 20,8	↓ -4,5	↓ -7,9	↓ -58,4	↓ -24,1	↓ -20,0

1/ En términos reales.

2/ En empresas de 10 a más trabajadores situadas en las ciudades de Puno y Juliaca

3/ En términos nominales

Fuentes: BCRP - Sucursal Puno, MTPE, Mincetur, SBS y MEF.

- La **inversión pública** se contrajo en 20,0 por ciento, en términos reales, resultado de la menor inversión del Gobierno Regional (-74,8 por ciento) y Gobiernos Locales (-46,1 por ciento); atenuado por la mayor inversión del Gobierno Nacional (180,1 por ciento). Entre los principales proyectos ejecutados en el mes destacan; las "Concesiones viales" (S/. 18,5 millones); el "Mejoramiento y ampliación del sistema de irrigación Azángaro, provincia de Azángaro – Puno" (S/. 3,1 millones); el "Mejoramiento del servicio educativo de la Institución Educativa primaria N° 71001 Almirante Miguel Grau, de la ciudad de Puno, distrito de Puno" (1,4 millones); y el "Mejoramiento de los servicios de educación secundaria de la I.E. Técnico Industrial de la ciudad de Ilave, distrito de Ilave, provincia de El Collao – Puno (S/. 1,3 millones).

El sector agropecuario creció 7,7 por ciento interanual, por la mayor producción agrícola (12,3 por ciento). En el primer trimestre, el sector también acumuló un aumento de 5,4 por ciento.

Producción de principales productos agropecuarios 1/

(Miles de toneladas)

Subsectores	Estructura Porcentual 2013 2/	Marzo			Enero - Marzo				
		2014	2015	Var.%	Contribución 3/	2014	2015	Var.%	Contribución 3/
AGRÍCOLA 2/	69,3			12,3	7,1			10,8	4,7
Orientada al mercado interno 2/	69,3			12,3	7,1			10,8	4,7
Quinua	3,2	0,1	0,3	277,1	0,2	0,1	0,3	277,1	0,1
Cebada Grano	1,5	0,1	0,1	4,4	0,0	0,1	0,1	4,4	0,0
Papa	26,1	38,7	48,9	26,3	4,6	40,7	52,4	28,7	2,9
Oca	1,3	0,2	0,1	-38,3	0,0	0,2	0,1	-38,3	0,0
Haba	1,3	1,6	1,3	-13,2	-0,1	2,0	2,5	28,9	0,2
Avena Forrajera	13,0	17,3	21,6	25,1	0,5	17,3	21,6	25,1	0,3
Cebada Forrajera	3,6	2,8	4,0	42,2	0,1	2,8	4,0	42,2	0,1
Café	2,9	0,0	0,0	-12,5	0,0	0,0	0,0	-12,5	0,0
Alfalfa	7,6	225,5	235,5	4,5	1,2	343,6	356,3	3,7	0,8
Otros Pastos Cultivados	3,5	32,4	32,8	1,1	0,1	51,1	52,0	1,6	0,1
Otros cultivos 2/	5,3	2,0	2,5	25,8	0,5	3,4	3,9	14,0	0,3
PECUARIA 2/	30,7			1,5	0,6			1,2	0,7
Carne de vacuno 4/	8,0	1,7	1,7	1,2	0,1	4,4	4,5	1,8	0,2
Carne de ovino 4/	3,3	0,7	0,7	1,5	0,0	1,9	1,9	0,8	0,0
Carne de alpaca 4/	1,3	0,5	0,5	0,8	0,0	1,2	1,2	0,7	0,0
Leche 4/	6,7	13,2	13,5	1,8	0,2	34,5	34,9	1,2	0,2
Lana de ovino 4/	1,8	1,8	1,8	2,6	0,2	3,7	3,7	1,5	0,1
Fibra de alpaca 4/	4,5	0,5	0,5	-0,1	0,0	0,9	0,9	-0,1	0,0
Otros pptos pecuarios 2/	5,1	4,6	4,7	2,2	0,1	12,1	12,4	2,3	0,2
SECTOR AGROPECUARIO 2/	100,0			7,7	7,7			5,4	5,4

1/ Cifras preliminares

2/ Millones de soles - A precios de 2007

3/ En base a la estructura de similar período de 2014

4/ Peso neto

Fuente: Dirección Regional de Agricultura - Puno

Elaboración: BCRP, Sucursal Puno. Departamento de Estudios Económicos

- El **subsector agrícola** creció (12,3 por ciento), debido a la mayor producción de quinua (277,1 por ciento), papa (26,3 por ciento), avena forrajera (25,1 por ciento) y alfalfa (4,5 por ciento), entre otros. En los tres primeros meses transcurridos del año, esta actividad creció en 10,8 por ciento, también por la mayor producción de papa y alfalfa.
- La **producción pecuaria** presentó un crecimiento de 1,5 por ciento, en especial por la mayor producción de lana de ovino (2,6 por ciento), leche (1,8 por ciento), carne de ovino (1,5 por ciento) y carne de vacuno (1,2 por ciento); ligeramente contrarrestado por la menor producción de fibra de alpaca (-0,1 por ciento). Durante el primer trimestre el incremento de la producción pecuaria fue de 1,2 por ciento, resultado de la mayor producción de leche y lana de ovino.

El sector pesca se recuperó en 67,9 por ciento interanual, resultado de la mayor producción de trucha en jaulas flotantes (69,1 por ciento); acumulando en los tres primeros meses del año un crecimiento de 16,5 por ciento.

Producción pesquera 1/
(En TM)

	Marzo			Enero - Marzo		
	2014	2015	Var %	2014	2015	Var %
Consumo Humano Directo	2 398	4 000	66,8	6 895	8 002	16,1
- Boga	0	0	-	0	0	-
- Carachi	36	13	-64,3	98	40	-59,0
- Ispi	0	17	4684,3	7	44	502,1
- Suche	0	0	-	0	0	-
- Mauri	0	0	-9,6	2	1	-42,2
- Pejerrey	16	7	-56,1	40	19	-51,5
- Trucha Natural	7	9	25,3	19	22	17,8
- Trucha Crianza	2 339	3 955	69,1	6 729	7 875	17,0
SECTOR PESCA 1/			67,9			16,5

1/ A precios de 2007

FUENTE: Dirección Regional de la Producción - Puno

Elaboración: BCRP, Sucursal Puno. Departamento de Estudios Económicos

- En marzo la producción de **trucha en jaulas flotantes** creció en 69,1 por ciento, respecto a similar mes de 2014, determinando el crecimiento del sector. También, en los tres primeros meses del año fue mayor en 17,0 por ciento.
- En el **resto de especies**, aumentó la pesca de ispi y trucha natural, contrarrestado por la menor pesca de carachi, pejerrey y mauri, sin incidir significativamente al resultado final del sector.

La minería cayó en 2,4 por ciento en marzo, por la menor extracción de estaño y plata. Igualmente, en el primer trimestre acumuló una caída de 15,0 por ciento.

Producción Minera 1/

(Var. % real respecto al mismo periodo del año anterior)

	Estructura	Marzo				Enero - Marzo				
		Porcentual		2015	Var %	Contribución	2014		Var %	Contribución
		2013 2/	2014				2015	3/		
Estaño (TMF)	46,7	1 945	1 665	-14,4	-6,7	5 775	4 576	-20,8	-9,0	
Plomo (TMF)	1,3	105	274	161,3	1,7	322	666	106,7	1,1	
Oro (kg-f)	46,3	377	392	3,9	1,8	1 288	1 123	-12,8	-6,5	
Plata (kg-f)	3,0	1 300	1 114	-14,3	-0,4	3 847	2 394	-37,8	-1,0	
Zinc (TMF)	2,7	198	291	47,0	1,2	598	702	17,4	0,4	
SECTOR MINERÍA 2/	100,0			-2,4	-2,4			-15,0	-15,0	

1/ Cifras preliminares

2/ A precios de 2007

3/ En base a la estructura porcentual de similar periodo de 2014

Fuente: Ministerio de Energía y Minas

Elaboración: BCRP, Sucursal Puno. Departamento de Estudios Económicos

- La caída de la **actividad minera** en marzo, fue resultado de la menor extracción de estaño (-14,4 por ciento) y plata (-14,3 por ciento); atenuado en parte por la mayor producción de oro (3,9 por ciento), plomo (161,3 por ciento) y zinc (47,0 por ciento). Mientras que, entre enero y marzo, el sector cayó en 15,0 por ciento.
- El **precio promedio del estaño** en marzo fue cUS\$/lb. 791,99, menor en 4,6 por ciento respecto al mes anterior. De manera similar, el **precio del oro** disminuyó en 4,0 por ciento comparado con el mes anterior.

Cotización internacional del estaño

(cUS\$/lb. promedio mensual)

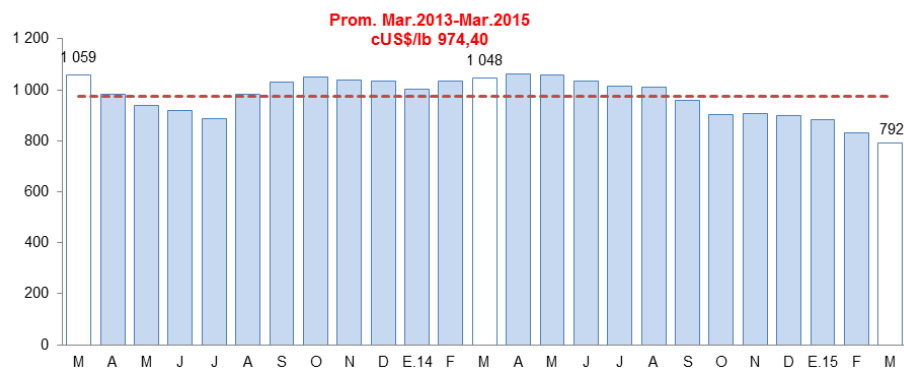

Fuente: Nota Semanal BCRP

La producción industrial en marzo, presentó una caída de 14,9 por ciento interanual, en especial por la producción nula de cemento y prendas de vestir.

Producción manufacturera 1/

(Variación % real respecto al mismo período del año anterior)

	Estructura Porcentual 2013 2/	Marzo 2015		Enero - Marzo 2015	
		Var %	Contribución 3/	Var %	Contribución 3/
MANUFACTURA NO PRIMARIA	100,0	-14,9	-14,9	0,6	0,6
. Bebida Gaseosas	1,9	-23,5	-0,4	-15,8	-0,2
. Pdtos de Panadería	1,0	71,4	0,8	40,8	0,4
. Ladrillos	0,7	20,2	0,1	-0,4	0,0
. Cemento	44,7	-100,0	-36,6	-100,0	-43,6
. Cal	49,2	36,0	21,5	83,2	44,1
. Prendas de Vestir	2,4	-100,0	-0,4	-100,0	-0,1
. Muebles	0,1	-5,8	0,0	-52,9	-0,1
SECTOR MANUFACTURA	100,0	-14,9	-14,9	0,6	0,6

1/ Cifras preliminares

2/ A precios de 2007

3/ En base a la estructura porcentual de similar período de 2014

FUENTE: Empresas industriales respectivas, Dirección Regional de la Producción

Elaboración: BCRP, Sucursal Puno. Departamento de Estudios Económicos

- El caída de la **manufactura no primaria** (14,9 por ciento) fue sustentada en la producción nula de cemento y prendas de vestir (-100 por ciento), así como el menor dinamismo en la producción de bebidas gaseosas y muebles; atenuado, en parte, por la mayor producción del resto de industrias, en especial cal (36 por ciento).
- Durante los tres primeros meses del año esta actividad acumuló un ligero crecimiento de 0,6 por ciento, debido a la mayor producción de cal (83,2 por ciento) y productos de panadería (10,8 por ciento), contrarrestado por la producción nula de cemento, debido al cambio de línea de producción de la empresa Cemento Sur.

Evolución de la manufactura no primaria

(Variación % real respecto al mismo mes del año anterior)

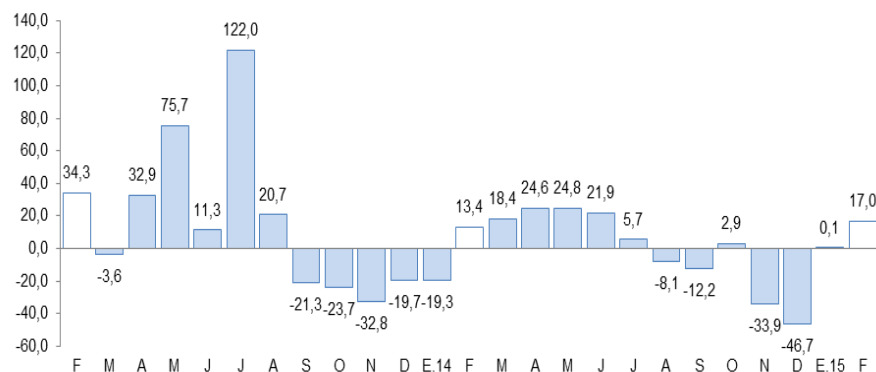

Fuente: BCRP, Sucursal Puno en base a información de empresas y Dirección Regional de Producción

El empleo formal en las empresas de más de 10 trabajadores, en las ciudades de Puno y Juliaca, en marzo se incrementó 9,3 por ciento interanual.

Ciudades de Puno y Juliaca: Índice mensual de empleo en empresas privadas formales de 10 a más trabajadores (Octubre 2010 = 100)

	Marzo			Enero - Marzo		
	2 014	2 015	Var %	2 014	2 015	Var %
Extractiva 2/	162,9	176,2	8,2	162,9	170,5	4,7
Industria manufacturera	93,0	93,5	0,5	92,4	91,5	-0,9
Comercio	159,6	163,4	2,4	158,6	165,1	4,1
Transporte, almacenes y comunicaciones	125,3	129,3	3,2	125,9	130,1	3,3
Servicios 3/	96,7	109,3	13,0	92,9	101,5	9,2
TOTAL	108,4	118,4	9,3	105,6	113,2	7,1

Nota: La información corresponde al primer día de cada mes

1/ Cifras preliminares

2/ Conformada por las subramas agricultura, pesca y minería

3/ Conformada por las subramas servicios prestados a empresas, restaurantes y hoteles, establecimientos financieros, enseñanza, servicios sociales y comunales, y electricidad, gas y agua

Fuente: MTPE - Encuesta Nacional de Variación del Empleo (ENVME)

Elaboración: BCRP, Sucursal Puno. Departamento de Estudios Económicos

- El aumento del empleo formal (9,3 por ciento), se sustentó en el incremento de personal en el sector servicios (13,0 por ciento); en especial la contratación de docentes y trabajadores administrativos en las diferentes carreras de una universidad privada y por el incremento de personal en una empresa financiera en reestructuración.

Ciudades de Puno y Juliaca: Evolución del empleo formal urbano (Var. % con respecto a similar mes del año anterior)

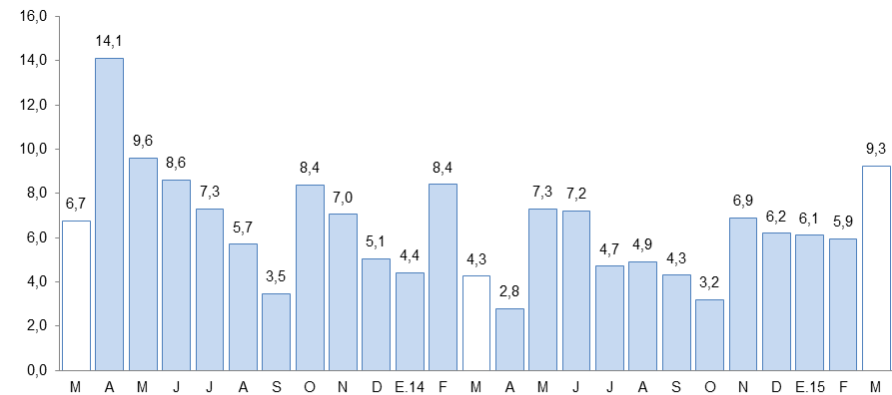

Fuente: Ministerio de Trabajo y Promoción del Empleo

En marzo, las exportaciones aumentaron en 8,9 por ciento interanual, por las mayores exportaciones tradicionales (9,5 por ciento), atenuado por la caída en las exportaciones no tradicionales (-13,9 por ciento).

Exportaciones

RUBROS	Valor FOB en millones de US\$		Tasa de crecimiento (%)	
	feb-15	mar-15	Mes	12 Meses
	Productos Tradicionales	73,3	82,6	12,6
. Agropecuarios	0,0	0,0	0,0	-100,0
. Mineros	73,3	82,6	12,6	10,9
Productos No Tradicionales	0,6	1,6	188,5	-13,9
. Agropecuarios	0,1	0,6	828,2	-39,0
. Pesqueros	0,2	0,2	-3,4	-74,8
. Textiles	0,2	0,6	139,4	814,4
. Resto de no tradicionales 1/	0,1	0,2	246,4	544,2
Total	73,9	84,2	14,0	8,9

FUENTE: SUNAT. www.sunat.gob.pe

- En las exportaciones tradicionales, que representan el 98,1 por ciento del total, el crecimiento interanual se debe principalmente, al mayor valor exportado de productos mineros (10,9 por ciento), principalmente oro (139,7 por ciento), atenuado por la menor exportación de estaño (-41,8 por ciento).
- Los principales productos exportados fueron; oro, estaño, fibras textiles, quinua y trucha congelada.

Variación porcentual de las Exportaciones

(Respecto a similar mes del año anterior)

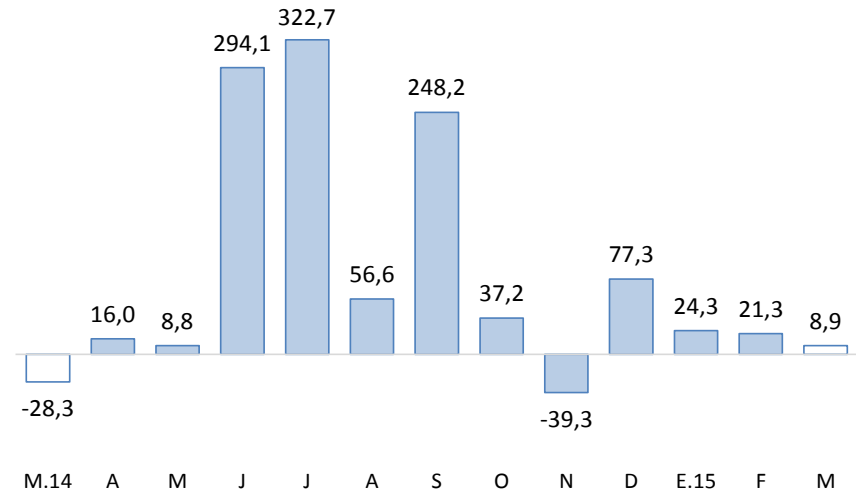

- En las exportaciones no tradicionales, que representan el 1,9 por ciento del total exportado; la reducción interanual se sustenta esencialmente, en la menor exportación de productos pesqueros (-74,8 por ciento), principalmente de trucha congelada (-74,8 por ciento) y productos agropecuarios (-39,0 por ciento), en especial de quinua excepto para la siembra (-49,5 por ciento). Esta reducción fue atenuada por la mayor exportación de productos textiles (8,1 veces más); especialmente fibras textiles.

El crédito total en la región (S/. 2 863 millones) creció 1,8 por ciento, en términos nominales interanual; resultado de los mayores créditos hipotecarios (11,8 por ciento), de consumo (3,8 por ciento) y a empresas (0,7 por ciento).

Créditos

	SalDOS en millones de nuevos soles		Tasa de crecimiento (%)	
	feb-15	mar-15	Mes	12 Meses
Banco de la Nación	119	120	0,8	17,0
Agrobanco	44	45	2,0	2,6
Banca Múltiple	1 074	1 454	35,3	37,8
Instituciones No Bancarias	1 628	1 245	-23,5	-22,8
Financieras	564	180	-68,2	-66,5
Cajas Municipales	785	792	0,9	-0,3
Cajas Rurales	152	150	-1,7	4,9
Edpymes	126	124	-1,9	-11,5
TOTAL	2 865	2 863	-0,1	1,8
Empresas	2 054	2 068	0,7	0,7
Personas	811	796	-1,8	4,7
Consumo	723	705	-2,4	3,8
Hipotecario	88	90	2,6	11,8
MN	2 677	2 686	0,4	3,1
ME	188	177	-6,0	-14,5
ME (Mill. US\$)	63	59	-6,0	-14,5

Fuente: SBS y AFP.

Elaboración: BCRP, Sucursal Puno. Departamento de Estudios Económicos.

- La **morosidad**, en febrero fue de 6,9 por ciento, 1,7 puntos porcentuales más respecto al mismo mes de 2014. La morosidad en la banca múltiple fue de 5,3 por ciento, Agrobanco 3,8 por ciento, y el Banco de la Nación registro morosidad de 0,8 por ciento.
- Asimismo, las instituciones no bancarias registraron las siguientes tasas de morosidad: cajas municipales 9,7 por ciento, Edpymes 7,9 por ciento, cajas rurales 7,0 por ciento, y financieras 7,0 por ciento.

Variación porcentual de los Créditos

(Respecto a similar mes del año anterior)

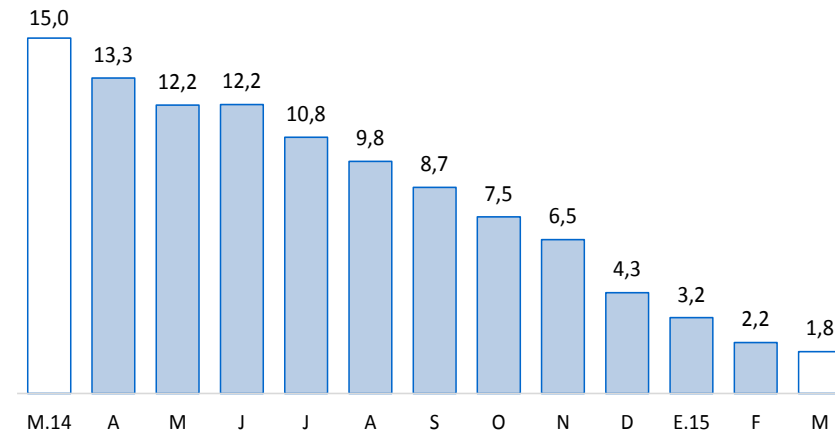

Fuente: SBS y AFP

Tasa de Morosidad

(Porcentaje)

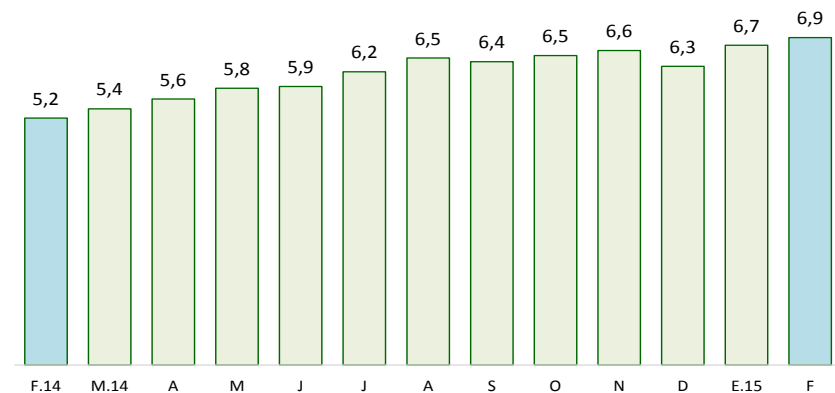

Fuente: SBS y AFP

Los depósitos (S/. 1 316 millones) aumentaron 9,1 por ciento interanual, resultado de la mayor captación de depósitos de ahorro (12,3 por ciento), a plazo (8,0 por ciento) y a la vista (6,5 por ciento). También, fue explicado por los mayores depósitos en moneda extranjera (18,0 por ciento) y nacional (7,4 por ciento).

Depósitos

	Saldos en millones de nuevos soles		Tasa de crecimiento (%)	
	Feb-15	Mar-15	Mes	12 Meses
Banco de la Nación	318	310	-2,6	-4,1
Banca Múltiple	640	684	6,9	16,7
Instituciones No Bancarias	321	322	0,2	8,5
Financieras	7	7	-0,1	-7,7
Cajas Municipales	190	190	0,1	4,6
Cajas Rurales	124	125	0,4	16,3
TOTAL	1 280	1 316	2,9	9,1
Vista	360	409	13,5	6,5
Ahorro	504	488	-3,3	12,3
A plazo	416	420	1,1	8,0
MN	1 056	1 093	3,5	7,4
ME	224	224	0,0	18,0
ME (Mill. US\$)	75	75	0,0	18,0

Fuente: SBS y AFP.

Elaboración: BCRP, Sucursal Puno. Departamento de Estudios Económicos.

Variación porcentual de los Depósitos (Respecto a similar mes del año anterior)

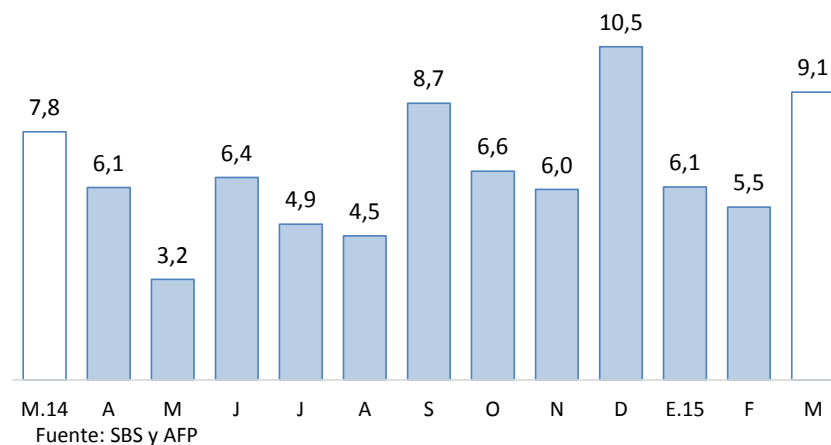

En marzo, la inversión pública disminuyó 20,0 por ciento, en términos reales, respecto a similar mes de 2014. Así mismo, de enero a marzo, se contrajo en 29,2 por ciento.

Inversión pública 1/ 2/ (En millones de nuevos soles)

RUBROS	MARZO			ENERO-MARZO		
	2014	2015	Var. % real	2014	2015	Var. % real
Gobierno Nacional	10,5	30,2	180,1	62,0	61,6	-3,8
Gobierno Regional	24,2	6,3	-74,8	48,4	8,4	-83,2
Gobiernos Locales	29,4	16,3	-46,1	58,2	53,0	-11,4
TOTAL	64,0	52,8	-20,0	168,6	123,0	-29,2

1/ Información del gasto devengado registrado al 31 de marzo de 2015.

2/ Comprende la adquisición de activos no financieros.

Fuente: MEF (Consulta Amigable).

Elaboración: BCRP, Sucursal Puno, Departamento de Estudios Económicos.

Evolución de la inversión pública (Var.% real con respecto a similar mes del año anterior)

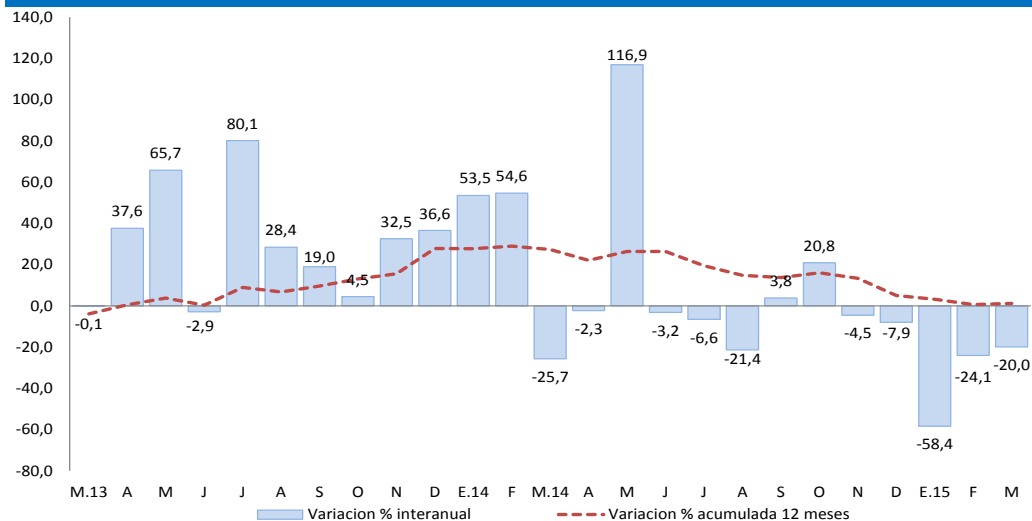

Fuente: MEF (Consulta Amigable).

Elaboración: BCRP Sucursal Puno, Dpto. de Estudios Económicos.

- Entre los principales proyectos que viene ejecutando el Gobierno Nacional, destacan; las “Concesiones viales” por S/.18,5 millones; siguiéndole el “Mejoramiento y ampliación del sistema de irrigación Azángaro, provincia de Azángaro - Puno” por S/. 3,1 millones, y la “Rehabilitación del camino vecinal Huancané - Chacacuz - Chuquiaguillo - Tikirini - Sustia Munaypa – Huatasani, provincia de Huancané - Puno” por S/. 0,86 de millón.
- El Gobierno Regional desembolsó S/. 1,4 millones para el proyecto “Mejoramiento del servicio educativo de la Institución Educativa Primaria N° 71001 Almirante Miguel Grau, de la ciudad de Puno, distrito de Puno”; S/. 0,55 de millón en el “Mejoramiento carretera Ayaviri – Purina, distrito de Ayaviri, provincia de Melgar - Puno”; y S/. 0,39 de millón en el “Mejoramiento de la productividad de leche, carne y lana en el ganado ovino de la Zona Norte de la Región Puno”.
- Los Gobiernos Locales vienen ejecutando los proyectos: “Mejora-miento de los servicios de educación secundaria de la I.E. Técnico Industrial de la ciudad de Ilave, distrito de Ilave, provincia de El Collao - Puno” (S/. 1,3 millones); “Mejoramiento de los servicios de educación inicial en las instituciones educativas 376, 400, Hanac Ayllu y Levita del distrito de Ayapata, provincia de Carabaya - Puno” (S/. 0,87 de millón); y el “Mejoramiento del servicio vial urbano de la Av. San Miguel, Jr. los Pinos, Av. Circunvalación y vías conexas de la ciudad de Ollaraya, distrito de Ollaraya - Yunguyo - Puno” (S/. 0,67 de millón).