



Puno: Síntesis de Actividad Económica - Febrero 2015 -

Departamento de Estudios Económicos
Sucursal Puno

Miércoles, 29 de abril de 2015

El Banco Central de Reserva del Perú (BCRP) ha considerado presentar un conjunto de indicadores sectoriales de actividad económica con la finalidad de poder realizar el seguimiento del desempeño de la economía departamental. Para el sector real, se ha utilizado el Valor Bruto de Producción a precios del año 2007 para los sectores disponibles. Cabe señalar que a partir de enero 2014, el Instituto Nacional de Estadística (INEI) ha realizado el cambio de año base (de 1994 a 2007) para la construcción del Producto Bruto Interno (PBI) nacional, estando en elaboración la desagregación departamental. En la medida que se publique la referida información, el BCRP volvería a elaborar para cada departamento un indicador agregado de actividad económica.

La actividad primaria en febrero presentó un comportamiento ligeramente positivo, en vista del crecimiento interanual en los sectores agropecuario (2,6 por ciento) y minero (1,0 por ciento); atenuado por la caída en el sector pesca (-5,9 por ciento).

Evolución de la producción agropecuaria 1/ (Var.% real respecto a similar mes del año anterior)

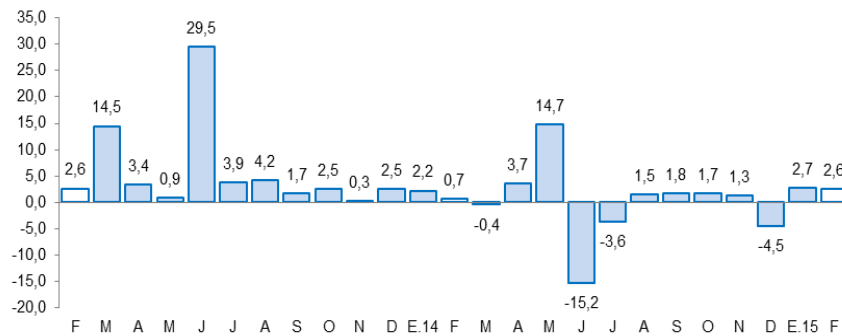

1/ A precios de 2007
Fuente: Dirección Regional de Agricultura - Puno

- El crecimiento del **sector agropecuario** fue resultado de la mayor producción agrícola (8,1 por ciento) y el moderado crecimiento de la producción pecuaria (0,7 por ciento). Asimismo, entre enero y febrero el sector acumuló un crecimiento de 2,6 por ciento.
- El **sector pesca** se contrajo principalmente por la menor producción de trucha criada en jaulas flotantes (-5,7 por ciento). También, en los dos meses transcurridos del año, este sector presentó una caída de 10,9 por ciento.
- La **actividad minera** presentó un leve crecimiento (1,0 por ciento) por la mayor extracción de oro (19,9 por ciento) y plomo (8,7 por ciento). Sin embargo, en el primer bimestre esta actividad acumuló una caída de 20,8 por ciento.

Evolución de la producción pesquera 1/ (Var.% real respecto a similar mes del año anterior)

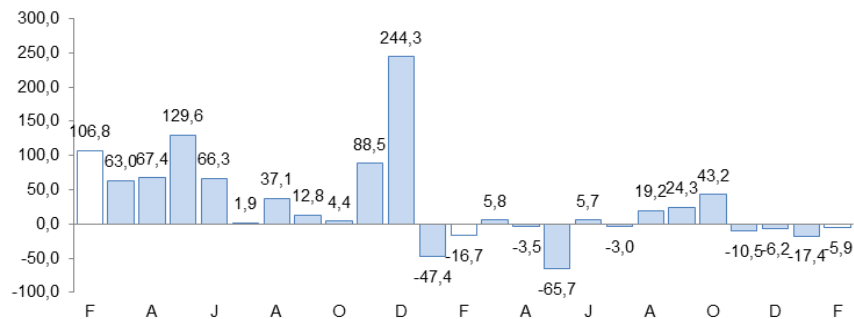

1/ A precios de 2007
Fuente: Dirección Regional de la Producción

Evolución de la producción minera 1/ (Var.% real respecto a similar mes del año anterior)

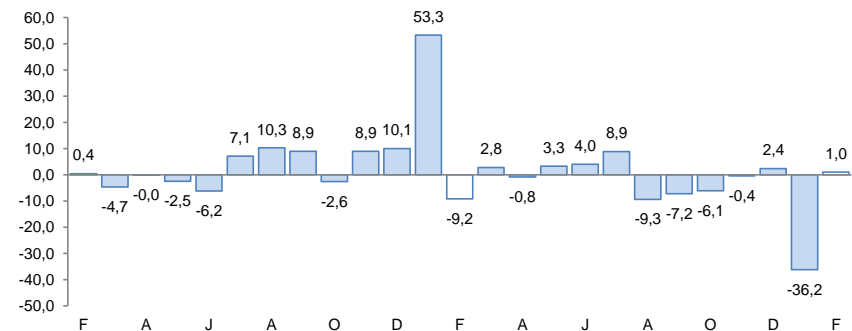

1/ A precios de 2007
Fuente: MINEM

En febrero, crecieron las exportaciones de bienes (21,3 por ciento), la producción industrial (17 por ciento), el empleo formal urbano (5,9 por ciento), el crédito total (2,1 por ciento) y los arribos a establecimientos de hospedaje (0,2 por ciento); mientras que, la inversión pública cayó en 24,1 por ciento

- La **producción manufacturera** creció en febrero, debido a la mayor producción de cal (110,0 por ciento), contrarrestado por la producción nula de cemento. Asimismo, en los dos primeros meses del año, esta actividad se incrementó en 8,5 por ciento.
- Los **arribos a establecimientos de hospedaje** aumentaron en febrero, por la mayor afluencia de turistas nacionales (23,2 por ciento), atenuado por la caída de visitantes extranjeros (-37,0 por ciento). En el primer bimestre, los arribos fueron mayores en 5,4 por ciento
- El **empleo formal** en las empresas de más de 10 trabajadores, en las ciudades de Puno y Juliaca, aumentaron en 5,9 por ciento, por la mayor contratación de personal en el sector servicios (6,7 por ciento) además de otros.
- Las **exportaciones** de Puno, por diferentes zonas de embarque, fueron superiores en 21,3 por ciento, resultado de mayores ventas de productos tradicionales (22,9 por ciento) y la disminución de las no tradicionales (-54,5 por ciento).
- El **crédito directo** total en la región (S/. 2 865 millones) creció 2,1 por ciento en términos nominales, respecto a igual mes de 2014.

Otros indicadores de actividad económica

(Variación % respecto a similar mes del año anterior)

	Set.14	Oct.14	Nov.14	Dic.14	Ene.15	Feb.15
Producción industrial 1/	↓ -12,2	↑ 2,9	↓ -33,9	↓ -46,7	↑ 0,1	↑ 17,0
Arribos establec. de hospedaje	↑ 4,1	↑ 6,0	↑ 2,5	↑ 6,0	↑ 11,6	↑ 0,2
Empleo formal urbano 2/	↑ 4,3	↑ 3,2	↑ 6,9	↑ 6,2	↑ 6,1	↑ 5,9
Exportaciones	↑ 248,2	↑ 37,2	↓ -39,3	↑ 77,3	↑ 24,3	↑ 21,3
Crédito total 3/	↑ 8,7	↑ 7,4	↑ 6,5	↑ 4,3	↑ 3,2	↑ 2,1
Crédito de consumo 3/	↑ 10,7	↑ 9,5	↑ 8,6	↑ 7,6	↑ 7,2	↑ 6,8
Crédito hipotecario 3/	↑ 8,1	↑ 8,9	↑ 10,6	↑ 13,4	↑ 13,3	↑ 11,8
Inversión pública 1/	↑ 3,8	↑ 20,8	↓ -4,5	↓ -7,9	↓ -58,4	↓ -24,1

1/ En términos reales.

2/ En empresas de 10 a más trabajadores situadas en las ciudades de Puno y Juliaca

3/ En términos nominales

Fuentes: BCRP - Sucursal Puno, MTPE, Mincetur, SBS y MEF.

- La **inversión pública** se contrajo en 24,1 por ciento, en términos reales, resultado de la menor inversión del Gobierno Regional (-88,8 por ciento) y del Gobierno Nacional (-42,5 por ciento); atenuado por la mayor inversión de los Gobiernos Locales (39,8 por ciento). Entre los principales proyectos ejecutados en el mes destacan; el “Drenaje pluvial de la ciudad de Juliaca” (S/. 32,7 millones); las “Concesiones viales”, por un valor de S/. 4,8 millones; el “Mejoramiento del sistema de riego canal J sector de riego Lllaimayo provincia de Melgar - Puno” por un valor de S/. 3,5 millones; y la “Construcción del puente Antajarani y accesos” por S/. 1,0 millón.

El sector agropecuario creció 2,6 por ciento interanual, por la mayor producción agrícola (8,1 por ciento). En el primer bimestre, el sector también, acumuló un aumento de 2,6 por ciento.

Producción de principales productos agropecuarios 1/

(Miles de toneladas)

Subsectores	Estructura	Febrero				Enero - Febrero			
	Porcentual 2013 2/	2014	2015	Var.%	Contribución 3/	2014	2015	Var.%	Contribución 3/
AGRÍCOLA 2/	69,3			8,1	2,1			6,8	1,8
Orientada al mercado interno 2/	69,3			8,1	2,1			6,8	1,8
Quinua	3,2	0,0	0,0	-	-	0,0	0,0	-	-
Cebada Grano	1,5	0,0	0,0	-	-	0,0	0,0	-	-
Papa	26,1	2,1	3,6	74,2	1,3	2,1	3,6	74,2	0,9
Oca	1,3	0,0	0,0	-	-	0,0	0,0	-	-
Haba	1,3	0,4	0,7	64,0	0,2	0,4	1,2	179,0	0,5
Avena Forrajera	13,0	0,0	0,0	-	-	0,0	0,0	-	-
Cebada Forrajera	3,6	0,0	0,0	-	-	0,0	0,0	-	-
Café	2,9	0,0	0,0	-	-	0,0	0,0	-	-
Alfalfa	7,6	74,7	77,2	3,3	0,5	118,2	120,8	2,2	0,4
Otros Pastos Cultivados	3,5	12,9	13,0	0,8	0,0	18,7	19,2	2,5	0,2
Otros cultivos 2/	5,3	0,9	0,9	1,1	0,0	1,4	1,4	-2,1	-0,0
PECUARIA 2/	30,7			0,7	0,5			1,1	0,8
Carne de vacuno 4/	8,0	1,5	1,5	2,5	0,3	2,7	2,8	2,1	0,3
Carne de ovino 4/	3,3	0,6	0,6	1,2	0,0	1,2	1,2	0,4	0,0
Carne de alpaca 4/	1,3	0,5	0,5	0,2	0,0	0,8	0,8	0,7	0,0
Leche 4/	6,7	12,6	12,7	0,9	0,2	21,3	21,4	0,9	0,2
Lana de ovino 4/	1,8	1,9	1,9	0,5	0,1	1,9	1,9	0,5	0,1
Fibra de alpaca 4/	4,5	0,4	0,4	-0,2	0,0	0,4	0,4	-0,2	0,0
Otros pdtos pecuarios 2/	5,1	4,4	4,4	-0,1	0,0	7,5	7,7	2,4	0,2
SECTOR AGROPECUARIO 2/	100,0			2,6	2,6			2,6	2,6

1/ Cifras preliminares

2/ Millones de soles - A precios de 2007

3/ En base a la estructura de similar período de 2014

4/ Peso neto

Fuente: Dirección Regional de Agricultura - Puno

Elaboración: BCRP, Sucursal Puno. Departamento de Estudios Económicos

- El **subsector agrícola** creció (8,1 por ciento), debido a la mayor producción de papa (74,2 por ciento), habas (64,0 por ciento) y alfalfa (3,3 por ciento) entre otros. En los dos primeros meses transcurridos del año, esta actividad creció en 6,8 por ciento, también por la mayor producción de habas y papa.

- La **producción pecuaria** presentó un ligero crecimiento de 0,7 por ciento, en especial por la mayor producción de carne de vacuno (2,5 por ciento), carne de ovino (1,2 por ciento) y leche (0,9 por ciento); aminorado por la menor producción de fibra de alpaca (-0,2 por ciento). Durante el primer bimestre el incremento de la producción pecuaria fue de 1,1 por ciento, resultado de la mayor producción de carne de vacuno y leche.

El sector pesca se contrajo en 5,9 por ciento interanual, resultado de la menor producción de trucha en jaulas flotantes (-5,7 por ciento); acumulando, el sector, en los dos primeros meses del año una caída de 10,9 por ciento.

Producción pesquera 1/
(En TM)

	Febrero			Enero - Febrero		
	2014	2015	Var %	2014	2015	Var %
Consumo Humano Directo	2 538	2 386	-6,0	4 497	4 002	-11,0
- Boga	0	0	-	0	0	-
- Carachi	32	14	-57,4	63	28	-56,0
- Ispi	4	16	365,3	7	27	290,8
- Suche	0	0	-	0	0	-
- Mauri	1	1	-32,4	2	1	-50,7
- Pejerrey	12	7	-47,7	24	12	-48,4
- Trucha Natural	6	7	15,8	12	13	13,3
- Trucha Crianza	2 482	2 342	-5,7	4 390	3 920	-10,7
SECTOR PESCA 1/			-5,9			-10,9

1/ A precios de 2007

FUENTE: Dirección Regional de la Producción - Puno

Elaboración: BCRP, Sucursal Puno. Departamento de Estudios Económicos

- En febrero la producción de **trucha en jaulas flotantes** disminuyó en 5,7 por ciento, respecto a similar mes de 2014, básicamente, porque se tiene que esperar que los ejemplares tengan un peso y tamaño adecuados. También, en los dos primeros meses del año fue inferior en 10,7 por ciento .
- En el **resto de especies**, disminuyó la pesca de carachi, pejerrey y mauri, atenuadas ligeramente por la mayor pesca de trucha natural e ispi, sin incidir significativamente al resultado final del sector.

La minería creció en 1,0 por ciento en febrero, resultado de la mayor extracción de oro y plomo. Sin embargo, en el primer bimestre acumuló una caída de 20,8 por ciento.

Producción Minera 1/

(Var. % real respecto al mismo periodo del año anterior)

Estructura	Febrero				Enero - Febrero				
	Porcentual 2013 2/	2014	2015	Var % Contribución 3/	2014	2015	Var % Contribución 3/	2015	
Estaño (TMF)	46,7	1 815	1 625	-10,5	-5,0	3 830	2 910	-24,0	-10,1
Plomo (TMF)	1,3	107	116	8,7	0,1	217	391	80,3	0,8
Oro (kg-f)	46,3	327	392	19,9	9,0	911	731	-19,8	-10,3
Plata (kg-f)	3,0	1 199	391	-67,4	-2,0	2 547	1 280	-49,7	-1,3
Zinc (TMF)	2,7	188	115	-38,6	-1,0	400	411	2,7	0,1
SECTOR MINERÍA 2/	100,0			1,0	1,0			-20,8	-20,8

1/ Cifras preliminares

2/ A precios de 2007

3/ En base a la estructura porcentual de similar período de 2014

Fuente: Ministerio de Energía y Minas

Elaboración: BCRP, Sucursal Puno. Departamento de Estudios Económicos

- El crecimiento de la **actividad minera** en febrero, fue resultado de la mayor extracción de oro (19,9 por ciento) y plomo (8,7 por ciento); crecimiento que se vio atenuado por la menor extracción de estaño (-10,5 por ciento), plata (-67,4 por ciento) y zinc (-38,6 por ciento). Mientras que, entre enero y febrero, el sector, cayó en 20,8 por ciento.
- El **precio promedio del estaño** en febrero fue cUS\$/lb. 829,71, menor en 6,2 por ciento respecto al mes anterior. De manera similar, el **precio del oro** disminuyó en 1,8 por ciento comparado con el mes anterior.

Cotización internacional del estaño

(cUS\$/lb. promedio mensual)

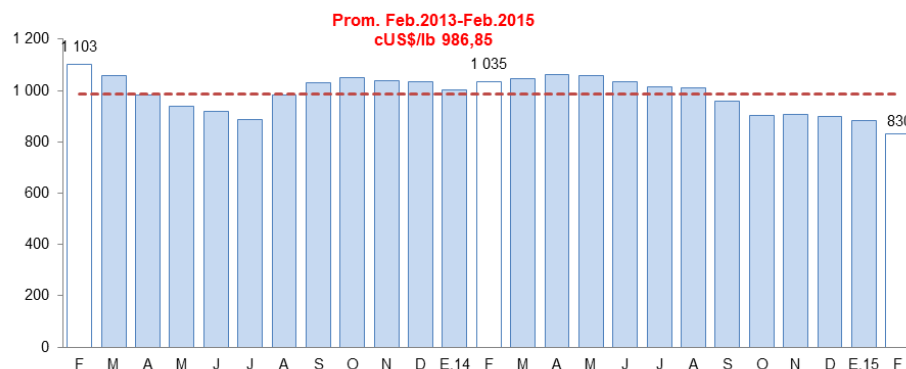

Fuente: Nota Semanal BCRP

La producción industrial en febrero, presentó una recuperación de 17,0 por ciento interanual, resultado de la mayor producción de cal (110 por ciento).

Producción manufacturera 1/

(Variación % real respecto al mismo período del año anterior)

	Estructura Porcentual 2013 2/	Febrer 2015		Enero - Febrero 2015	
		Var %	Contribución 3/	Var %	Contribución 3/
MANUFACTURA NO PRIMARIA	100,0	17,0	17,0	8,5	8,5
. Bebida Gaseosas	1,9	-7,4	-0,1	-11,6	-0,2
. Pdtos de Panadería	1,0	48,9	0,4	20,9	0,2
. Ladrillos	0,7	15,4	0,1	-9,5	-0,1
. Cemento	44,7	-100,0	-42,9	-100,0	-47,1
. Cal	49,2	110,0	59,7	112,2	55,7
. Prendas de Vestir	2,4	-	0,0	-	0,0
. Muebles	0,1	-71,6	-0,1	-61,9	-0,1
SECTOR MANUFACTURA	100,0	17,0	17,0	8,5	8,5

1/ Cifras preliminares

2/ A precios de 2007

3/ En base a la estructura porcentual de similar período de 2014

FUENTE: Empresas industriales respectivas, Dirección Regional de la Producción

Elaboración: BCRP, Sucursal Puno. Departamento de Estudios Económicos

- El crecimiento de la **manufactura no primaria** presentó una mejora (17,0 por ciento), sustentado en la mayor producción de cal (110,0 por ciento), productos de panadería (48,9 por ciento) y ladrillos (15,4 por ciento) contrarrestado por la caída de los demás productos.
- Durante los dos primeros meses del año esta actividad acumuló un crecimiento de 8,5 por ciento, debido a la mayor producción de cal (112,2 por ciento), atenuado por la producción nula de cemento, por el cambio de línea de producción de la empresa Cemento Sur.

Evolución de la manufactura no primaria

(Variación % real respecto al mismo mes del año anterior)

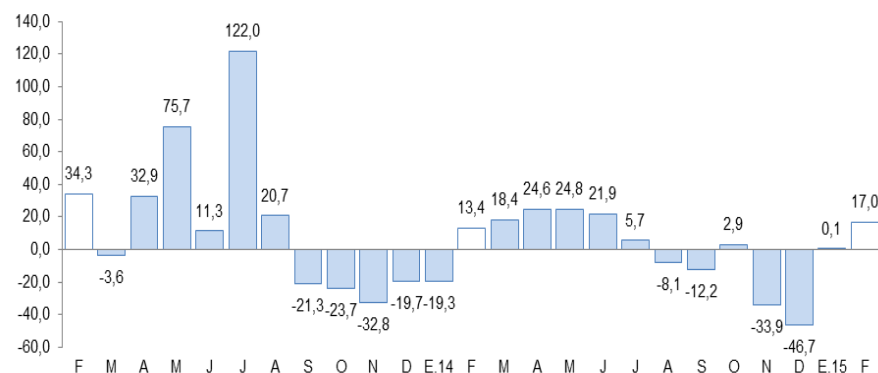

Fuente: BCRP, Sucursal Puno en base a información de empresas y Dirección Regional de Producción

El empleo formal en las empresas de más de 10 trabajadores, en las ciudades de Puno y Juliaca, en febrero se incrementó 5,9 por ciento interanual.

Ciudades de Puno y Juliaca: Índice mensual de empleo en empresas privadas formales de 10 a más trabajadores (Octubre 2010 = 100)

	Febrero			Enero - Febrero		
	2 014	2 015	Var %	2 014	2 015	Var %
Extractiva 2/	162,9	173,3	6,4	162,9	167,6	2,9
Industria manufacturera	91,7	93,0	1,4	92,1	90,6	-1,6
Comercio	158,5	165,8	4,6	158,1	165,9	4,9
Transporte, almacenes y comunicaciones	125,5	129,8	3,5	126,3	130,5	3,4
Servicios 3/	91,8	97,9	6,7	91,0	97,6	7,2
TOTAL	104,8	111,0	5,9	104,3	110,6	6,0

Nota: La información corresponde al primer día de cada mes

1/ Cifras preliminares

2/ Confirmada por las subramas agricultura, pesca y minería

3/ Confirmada por las subramas servicios prestados a empresas, restaurantes y hoteles, establecimientos financieros, enseñanza, servicios sociales y comunales, y electricidad, gas y agua

Fuente: MTPE - Encuesta Nacional de Variación del Empleo (ENVME)

Elaboración: BCRP, Sucursal Puno. Departamento de Estudios Económicos

- El aumento del empleo formal en las empresas de más de 10 trabajadores, en las ciudades de Puno y Juliaca (5,9 por ciento), se debió al incremento de personal en el sector servicios (6,7 por ciento); en especial por la contratación de docentes y practicantes en una universidad privada para cubrir plazas vacantes, por el aumento de servicios académicos en el programa beca de docentes.

Ciudades de Puno y Juliaca: Evolución del empleo formal urbano (Var.% con respecto a similar mes del año anterior)

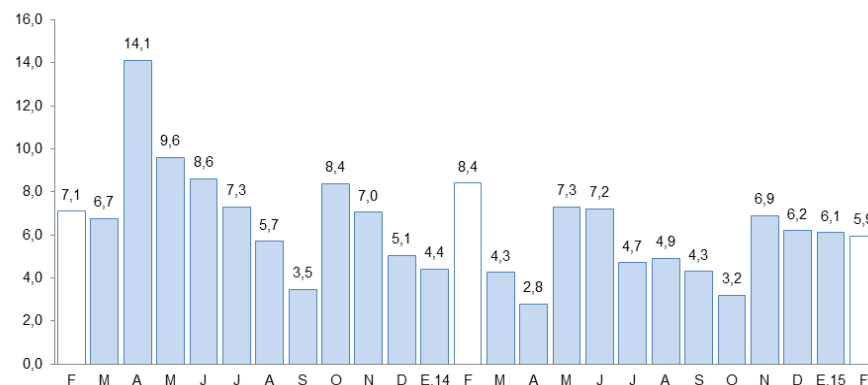

Fuente: Ministerio de Trabajo y Promoción del Empleo

Las exportaciones crecieron en 21,3 por ciento interanual en febrero, resultado de la mayor salida de productos tradicionales (22,9 por ciento) y la disminución de los no tradicionales (54,5 por ciento).

Exportaciones

RUBROS	Valor FOB en millones de US\$		Tasa de crecimiento (%)	
	ene-15	feb-15	Mes	12 Meses
	Productos Tradicionales	112,0	73,3	-34,6
. Agropecuarios	0,0	0,0	0,0	-100,0
. Mineros	112,0	73,3	-34,6	25,3
Productos No Tradicionales	0,9	0,6	-35,6	-54,5
. Agropecuarios	0,2	0,1	-60,8	-91,6
. Pesqueros	0,4	0,2	-55,1	-44,6
. Textiles	0,3	0,2	-10,6	261,6
. Resto de no tradicionales 1/	0,0	0,1	800,4	1 082,6
Total	112,9	73,9	-34,6	21,3

FUENTE: SUNAT. www.sunat.gob.pe

- En las **exportaciones tradicionales**, que representan el 99,2 por ciento del total, el crecimiento interanual se debió al mayor valor exportado de productos mineros (25,3 por ciento); principalmente oro (177,6 por ciento), atenuado por la menor exportación de estaño (-28,4 por ciento).
- Los principales productos exportados fueron: oro, estaño, fibras textiles, trucha congelada y quinua.

Variación porcentual de las Exportaciones

(Respecto a similar mes del año anterior)

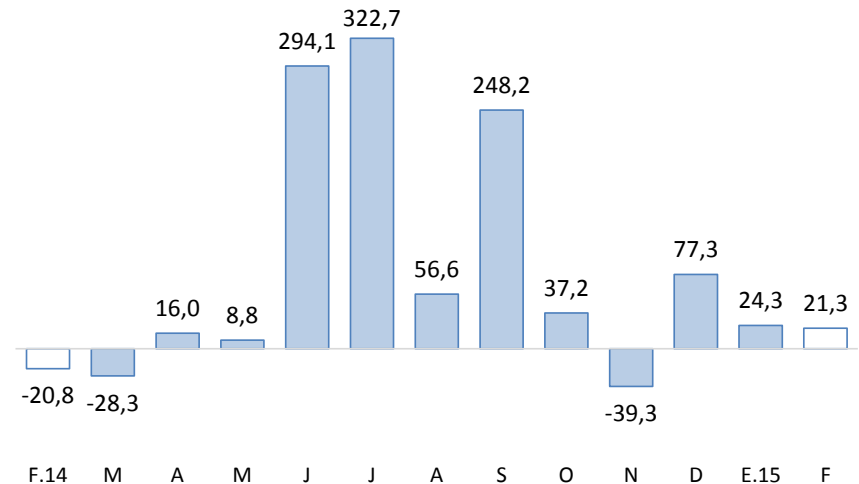

- En las **exportaciones no tradicionales**, que representan el 0,8 por ciento del total exportado; la reducción interanual se sustenta, en la menor exportación de productos agropecuarios (-91,6 por ciento), en especial de quinua excepto para la siembra (-96,4 por ciento); y también en la caída de productos pesqueros (-44,6 por ciento), debido a la menor exportación de trucha congelada (-44,6 por ciento); atenuada por la mayor exportación de productos textiles (2,6 veces más), principalmente prendas de fibras textiles (4,0 veces más).

El crédito total en la región (S/. 2 865 millones) creció 2,1 por ciento, en términos nominales interanual; resultado de los mayores créditos hipotecarios (11,8 por ciento), de consumo (6,8 por ciento) y a empresas (0,2 por ciento).

Créditos

	SalDOS en millones de nuevos soles		Tasa de crecimiento (%)	
	ene-15	feb-15	Mes	12 Meses
Banco de la Nación	117	119	1,1	17,7
Agrobanco	45	44	-1,6	1,7
Banca Múltiple	1 081	1 075	-0,6	2,2
Instituciones No Bancarias	1 634	1 628	-0,4	1,2
Financieras	570	564	-1,0	6,1
Cajas Municipales	783	785	0,2	-0,8
Cajas Rurales	153	152	-0,8	7,5
Edpymes	128	126	-1,0	-12,4
TOTAL	2 877	2 865	-0,4	2,1
Empresas	2 070	2 054	-0,8	0,2
Personas	807	811	0,4	7,3
Consumo	719	723	0,5	6,8
Hipotecario	88	88	-0,2	11,8
MN	2 682	2 677	-0,2	3,1
ME	195	188	-3,5	-10,1
ME (Mill. US\$)	65	63	-3,5	-10,1

Fuente: SBS y AFP.

Elaboración: BCRP, Sucursal Puno. Departamento de Estudios Económicos.

- La **morosidad** en el mes anterior (enero) fue de 6,7 por ciento, 1,7 puntos porcentuales más respecto al mismo mes de 2014. La morosidad en la banca múltiple fue de 5,4 por ciento, Agrobanco 3,6 por ciento, y el Banco de la Nación registro morosidad de 0,8 por ciento.
- Así mismo, las instituciones no bancarias tuvieron las siguientes tasas de morosidad; cajas municipales 9,4 por ciento, Edpymes 7,7 por ciento, cajas rurales 6,7 por ciento, y financieras 6,6 por ciento.

Variación porcentual de los Créditos

(Respecto a similar mes del año anterior)

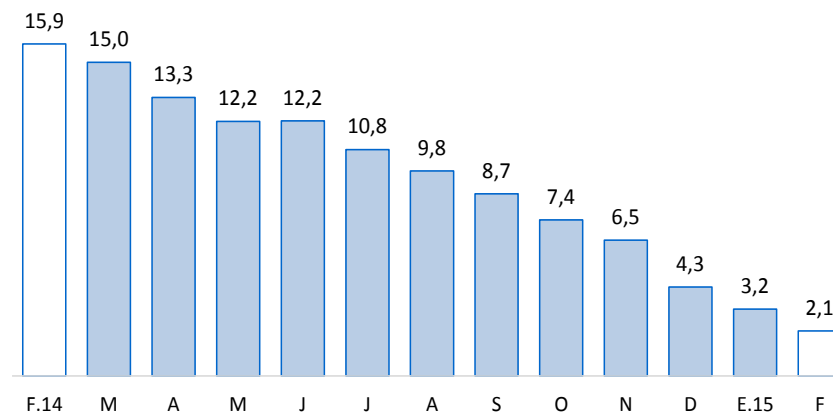

Fuente: SBS y AFP

Tasa de Morosidad

(Porcentaje)

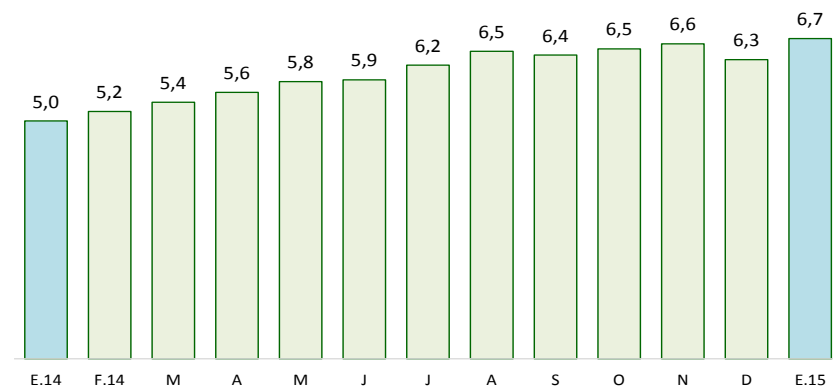

Fuente: SBS y AFP

* Se presentan los saldos de los créditos y depósitos al cierre de operaciones de febrero 2015. Cabe destacar que los saldos de las cuentas expresadas en moneda extranjera se evalúan al tipo de cambio constante de diciembre de 2014 (S/. 2,986 por dólar), a fin de aislar el efecto de la valuación cambiaria sobre los saldos en dicha moneda.

Los depósitos en entidades bancarias y no bancarias (S/. 1 280 millones) aumentaron 5,5 por ciento interanual, por la mayor captación de depósitos de ahorro (13,6 por ciento) y a plazo (6,6 por ciento); también, explicado por mayores depósitos en moneda extranjera (17,6 por ciento) y en moneda nacional (3,2 por ciento).

Depósitos

	Saldos en millones de nuevos soles		Tasa de crecimiento (%)	
	ene-15	feb-15	Mes	12 Meses
	Banco de la Nación	308	318	3,5
Banca Múltiple	694	641	-7,6	10,0
Instituciones No Bancarias	322	322	-0,2	9,4
Financieras	7	7	-1,6	-9,4
Cajas Municipales	191	190	-0,2	3,9
Cajas Rurales	124	124	0,0	20,6
TOTAL	1 323	1 280	-3,2	5,5
Vista	404	360	-10,8	-5,2
Ahorro	486	505	3,8	13,6
A plazo	433	416	-4,0	6,6
MN	1 076	1 056	-1,9	3,2
ME	247	224	-9,2	17,6
ME (Mill. US\$)	83	75	-9,2	17,6

Fuente: SBS y AFP.

Elaboración: BCRP, Sucursal Puno. Departamento de Estudios Económicos.

Variación porcentual de los Depósitos

(Respecto a similar mes del año anterior)

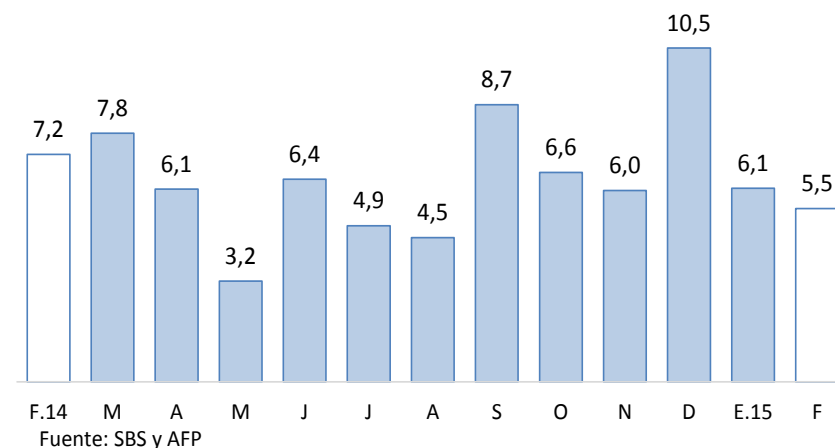

La inversión pública disminuyó 24,1 por ciento, en términos reales, respecto a similar mes de 2014. Asimismo, entre enero y febrero se contrajo en 34,8 por ciento.

Inversión pública 1/ 2/ (En millones de nuevos soles)

RUBROS	Febrero			Enero-Febrero		
	2014	2015	Var % real	2014	2015	Var % real
- Gobierno Nacional	30,0	17,8	-42,5	51,5	31,4	-40,8
- Gobierno Regional	16,6	1,9	-88,8	24,2	2,1	-91,6
- Gobiernos Locales	25,5	36,6	39,8	28,8	36,7	23,9
TOTAL	72,1	56,3	-24,1	104,6	70,2	-34,8

1/ Información actualizada al 28 de febrero de 2015.

2/ Comprende la adquisición de activos no financieros

FUENTE: MEF: Transparencia Económica.

Evolución de la inversión pública

(Var.% real con respecto a similar mes del año anterior)

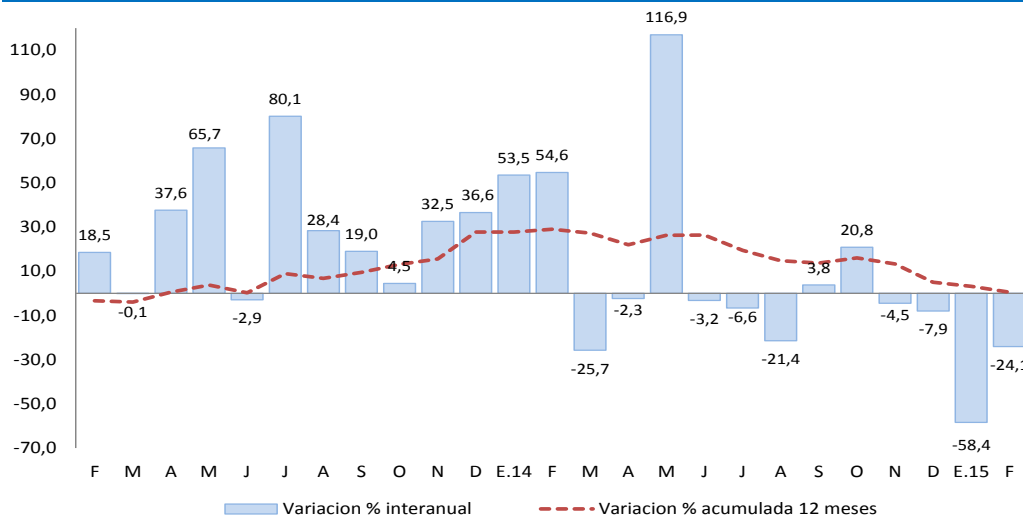

Fuente: MEF Transparencia Económica

Elaboración: BCRP Sucursal Puno, Dpto. de Estudios Económicos

- Entre los principales proyectos que viene ejecutando el Gobierno Nacional, destacan; las “Concesiones viales”, por un valor de S/. 4,8 millones; siguiéndole el “Mejoramiento del sistema de riego canal J sector de riego Llallimayo provincia de Melgar - Puno” por un valor de S/. 3,5 millones y la “Construcción del puente Antajarani y accesos” por un monto de S/. 956,8 miles.
- El Gobierno Regional ha desembolsado un monto de S/. 415,7 miles para el proyecto de “Mejoramiento carretera Ayaviri - Purina distrito de Ayaviri provincia de Melgar - Puno”, S/. 257,4 miles en el “Mejoramiento del servicio educativo de la institución educativa primaria N° 71001 almirante Miguel Grau de la ciudad de Puno distrito de Puno” y S/. 242,0 miles en el “Mejoramiento de la carretera dv. Caracara - Lampa - Cabanilla - Cabanillas”.
- Por su parte, los Gobiernos Locales vienen ejecutando los proyectos: “Drenaje pluvial de la ciudad de Juliaca” (S/. 32,7 millones), “Mejoramiento del servicio y la calidad educativa de las I.E.P. Nro. 72482 Potoni 72427 Sina distrito de Sina - San Antonio de Putina - Puno” (S/. 426,2 miles), y el “Mejoramiento de los servicios de educación secundaria de la I.E. Técnico Industrial de la ciudad de llave distrito de llave provincia de El Collao - Puno” (S/. 405,8 miles).