

BANCO CENTRAL DE RESERVA DEL PERÚ
SUCURSAL PUNO



PUNO: Síntesis de Actividad Económica
Noviembre 2014¹

Departamento de Estudios Económicos

El Banco Central de Reserva del Perú (BCRP) ha considerado presentar un conjunto de indicadores sectoriales de actividad económica con la finalidad de poder realizar el seguimiento del desempeño de la economía departamental. Para el sector real, se ha utilizado el Valor Bruto de Producción a precios del año 2007 para los sectores disponibles. Cabe señalar que a partir de enero 2014, el Instituto Nacional de Estadística (INEI) ha realizado el cambio de año base (de 1994 a 2007) para la construcción del Producto Bruto Interno (PBI) nacional, estando en elaboración la desagregación departamental. En la medida que se publique la referida información, el BCRP volvería a elaborar para cada departamento un indicador agregado de actividad económica.

¹ En el presente informe participaron Martha Choque Dávalos (martha.choque@bcrp.gob.pe) y Luis Arpi Quilca (luis.arpi@bcrp.gob.pe).

ÍNDICE

	<i>Página</i>
RESUMEN EJECUTIVO.....	3
I. ACTIVIDAD PRODUCTIVA.....	5
1. Actividad primaria.....	5
1.1 Sector agropecuario.....	5
1.2 Sector pesca.....	6
1.3 Sector minería.....	7
2. Otros indicadores sectoriales.....	8
2.1 Sector manufactura.....	8
2.2 Arribos a los establecimientos de hospedaje.....	9
II. ASPECTOS LABORALES.....	10
3. Empleo.....	10
III. SECTOR EXTERNO.....	11
4. Exportaciones.....	11
IV. CRÉDITO Y DEPÓSITOS.....	13
5. Crédito.....	13
6. Depósitos.....	15
V. GASTO NO FINANCIERO DEL GOBIERNO GENERAL.....	17
7. Gasto corriente no financiero.....	17
8. Inversión pública.....	17
VI. ANEXOS.....	20

RESUMEN EJECUTIVO

Principales hechos de importancia

- La **actividad primaria** evolucionó, en términos anuales, ligeramente negativa en noviembre; ya que se contrajeron los sectores pesca (-10,5 por ciento) y minería (-0,4 por ciento), atenuados por el crecimiento del sector agropecuario (1,3 por ciento).
- En cuanto a los **otros indicadores de actividad económica** en la región, destacan el crecimiento del empleo formal en las empresas de 10 a más trabajadores (6,9 por ciento), el crédito total (6,5 por ciento) y el arribo a establecimientos de hospedaje (2,5 por ciento); mientras que la producción industrial se contrajo en 43,1 por ciento y la inversión pública en 4,5 por ciento.

Actividad primaria

- El **sector agropecuario** creció en 1,3 por ciento interanual en noviembre, debido a la mayor producción agrícola (3,8 por ciento), así como de la pecuaria (1,1 por ciento); acumulando, en los once meses transcurridos del año un crecimiento de 5,1 por ciento interanual.
- El **sector pesca** se contrajo en 10,5 por ciento, básicamente por la menor producción de trucha criada en jaulas flotantes (-10,9 por ciento). Asimismo, en el transcurso de los once meses del año, este sector acumuló una caída de 7,7 por ciento interanual.
- La **actividad minera** se contrajo en 0,4 por ciento interanual, especialmente por la menor extracción de plata (-32,8 por ciento), zinc (-5,0 por ciento) y estaño (-2,4 por ciento). Contrariamente, entre enero y noviembre el sector creció en 2,6 por ciento, por la mayor producción de oro.

Otros indicadores de actividad económica

- La **producción manufacturera** se contrajo en 43,1 por ciento interanual en noviembre, determinado por la producción nula de cemento (-100 por ciento), así como la menor producción de productos de panadería (-44,8 por ciento). En los once meses transcurridos del año, el sector acumuló un crecimiento de 1,6 por ciento interanual.
- Los **arribos a los establecimientos de hospedaje** crecieron en noviembre 2,5 por ciento interanual, por la mayor afluencia de turistas nacionales (9,3 por ciento), atenuado por la disminución de visitantes extranjeros (-6,0 por ciento). Entre enero y noviembre los arribos aumentaron en 1,8 por ciento.
- El **empleo formal** en las empresas de más de 10 trabajadores en las ciudades de Puno y Juliaca creció en 6,9 por ciento, debido principalmente a la mayor contratación de personal en el sector servicios (6,9 por ciento).
- El **crédito directo total** en la región (S/. 2 911 millones) creció 6,5 por ciento, en términos nominales, respecto a igual mes del año 2013. Los créditos **hipotecario** y de **consumo** registraron aumentos de 11,1 y 8,6 por ciento, respectivamente.
- Por su parte, la **inversión pública** (S/. 123,1 millones) se contrajo en 4,5 por ciento interanual, en términos reales; por la menor inversión del Gobierno Regional (-62,2 por ciento) y del Gobierno Nacional (-13,1 por ciento), atenuado por la mayor inversión de los Gobiernos locales (38,7 por ciento).

CUADRO N°1
PUNO: OTROS INDICADORES DE ACTIVIDAD ECONÓMICA
 (Variación % respecto a similar periodo del año anterior)

		Jun.14	Jul.14	Ago.14	Set.14	Oct.14	Nov.14
Producción industrial 1/	↑	21,9	↑ 5,7	↓ -8,1	↓ -12,2	↑ 2,9	↓ -43,1
Arribos establec. de hospedaje	↓	-4,9	↑ 1,6	↑ 5,6	↑ 4,1	↑ 6,0	↑ 2,5
Empleo formal urbano 2/	↑	7,2	↑ 4,7	↑ 4,9	↑ 4,3	↑ 3,2	↑ 6,9
Crédito total 3/	↑	12,3	↑ 10,9	↑ 9,9	↑ 8,8	↑ 7,5	↑ 6,5
Crédito de consumo 3/	↑	14,4	↑ 12,6	↑ 12,3	↑ 10,7	↑ 9,5	↑ 8,6
Crédito hipotecario 3/	↑	8,8	↑ 8,0	↑ 8,9	↑ 8,7	↑ 9,4	↑ 11,1
Inversión pública 1/	↓	-3,2	↓ -6,5	↓ -21,4	↑ 3,8	↑ 20,8	↓ -4,5

1/ En términos reales.

2/ En empresas de 10 a más trabajadores situadas en las ciudades de Puno y Juliaca

3/ En términos nominales

Fuentes: BCRP - Sucursal Puno, MTPE, Mincetur, SBS y MEF.

I. ACTIVIDAD PRODUCTIVA

1. Actividad primaria

1.1 Sector agropecuario

- El sector agropecuario creció en noviembre 1,3 por ciento, por la mayor producción agrícola (3,8 por ciento) y pecuaria (1,1 por ciento). Durante los once meses transcurridos de 2014, el sector acumuló un crecimiento de 5,1 por ciento.
- El crecimiento de la actividad agrícola en noviembre corresponde a la mayor producción de alfalfa (8,0 por ciento), papa (4,2 por ciento) y plátano (0,6 por ciento), resultado de la mayor cosecha de estos cultivos. Cabe indicar que esta temporada corresponde al periodo de siembra, por ello la cosecha del resto de productos es nula. Asimismo, en los once meses transcurridos del año, esta actividad creció en 6,4 por ciento, resultado de la mayor producción de quinua (23,3 por ciento) y cebada forrajera (11,8 por ciento), que contribuyeron con 0,5 y 0,6 puntos porcentuales a la variación final; sin embargo, los cultivos que contribuyeron en mayor medida al resultado final fueron avena forrajera (1,9 puntos porcentuales) y papa (1,1 puntos porcentuales).
- La producción pecuaria creció en noviembre 1,1 por ciento, principalmente por la mayor producción de leche (8,2 por ciento), carne de alpaca (1,2 por ciento), ovino (1,1 por ciento) y vacuno (1,1 por ciento), entre otros. También, entre enero y noviembre la producción pecuaria se incrementó en 1,4 por ciento, resultado de la mayor producción de leche (6,5 por ciento), lana de ovino (1,7 por ciento) y carne de vacuno (1,3 por ciento), entre otros.

CUADRO N° 2
PUNO: SECTOR AGROPECUARIO 1/
(Miles de toneladas)

Subsectores	Estructura Porcentual 2012 2/	Noviembre			Enero - Noviembre				
		2013	2014	Var.%	Contribución 3/	2013	2014	Var.%	Contribución 3/
AGRÍCOLA 2/	68,0			3,8	0,2			6,4	4,7
Orientada al mercado interno 2/	68,0			3,8	0,2			6,4	4,7
Quinua	3,5	0,0	0,0	-	-	29,3	36,2	23,3	0,5
Cebada Grano	1,4	0,0	0,0	-	-	27,0	29,9	11,1	0,1
Papa	24,2	5,8	6,1	4,2	0,2	618,2	644,3	4,2	1,1
Oca	1,4	0,0	0,0	-	-	31,8	31,6	-0,9	0,0
Haba	1,3	0,0	0,0	-	-	13,8	14,2	3,0	0,0
Avena Forrajera	13,7	0,0	0,0	-	-	1 179,7	1 310,0	11,0	1,9
Cebada Forrajera	3,6	0,0	0,0	-	-	330,2	369,1	11,8	0,6
Café	3,3	0,0	0,0	-	-	6,8	4,8	-30,5	-0,7
Alfalfa	6,7	0,5	0,5	8,0	0,0	702,3	761,9	8,5	1,0
Otros Pastos Cultivados	3,3	0,0	0,0	-	-	137,2	140,7	2,5	0,0
Otros cultivos 2/	5,6	0,4	0,4	0,6	0,0	41,1	42,4	3,4	0,1
PECUARIA 2/	32,0			1,1	1,0			1,4	0,4
Carne de vacuno	8,3	1,3	1,3	1,1	0,1	19,3	19,5	1,3	0,1
Carne de ovino	3,7	0,6	0,6	1,1	0,0	10,1	9,8	-3,0	-0,1
Carne de alpaca	1,3	0,3	0,3	1,2	0,0	5,7	5,7	0,8	0,0
Leche	6,7	4,0	4,3	8,2	0,5	85,5	91,0	6,5	0,3
Lana de ovino 4/	2,0	0,7	0,7	-1,2	-0,1	4,3	4,4	1,7	0,0
Fibra de alpaca 4/	4,8	1,5	1,5	0,5	0,3	2,4	2,4	0,6	0,0
Otros pdtos pecuarios 2/	5,2	5,1	5,1	1,1	0,1	45,4	45,8	0,9	0,0
SECTOR AGROPECUARIO 2/	100,0			1,3	1,3			5,1	5,1

1/ Cifras preliminares

2/ Millones de soles - A precios de 2007

3/ En base a la estructura de similar periodo de 2013

4/ Peso neto

Fuente: Dirección Regional de Agricultura – Puno

Elaboración: BCRP, Sucursal Puno. Departamento de Estudios Económicos

- En cuanto al avance de las siembras, correspondientes a la actual campaña agrícola (2014/2015), en noviembre se registró 61 334 hectáreas, inferior en 9,9 por ciento respecto a

similar mes del año anterior; acumulando entre agosto y noviembre una siembra 204 742 hectáreas, 8,6 por ciento más respecto a la campaña anterior. Las mayores siembras en lo que va de la campaña agrícola (agosto – noviembre) correspondieron a los cultivos de papa, avena forrajera y quinua; sin embargo, se vieron afectados por el déficit de precipitaciones pluviales.

CUADRO N° 3
PUNO: SUPERFICIE SEMBRADA 1/
(Hectáreas)

	Campaña Agrícola 2/		Variación	
	2013/2014	2014/2015	Absoluta	Porcentual
CULTIVOS TRANSITORIOS	188 476	204 732	16 256	8,6
Quinua	32 929	34 640	1 711	5,2
Cebada Grano	26 880	26 991	111	0,4
Papa	52 800	56 146	3 346	6,3
Oca	3 798	3 751	-47	-1,2
Haba	10 563	10 746	183	1,7
Avena Forrajera	28 883	36 447	7 564	26,2
Cebada Forrajera	5 064	7 038	1 974	39,0
Otros cultivos transitorios	27 559	28 973	1 414	5,1
CULTIVOS PERMANENTES	5	10	5	100,0
Café	0	0	0	-
Alfalfa	5	0	-5	-100,0
Otros Pastos Cultivados	0	0	0	-
Otros cultivos permanentes	0	10	10	-
Total	188 481	204 742	16 261	8,6

1/ Cifras preliminares

2/ De agosto a noviembre

Fuente: Dirección Regional de Agricultura - Puno

Elaboración: BCRP, Sucursal Puno. Departamento de Estudios Económicos

1.2 Sector pesca

- En noviembre, este sector se contrajo en 10,5 por ciento, respecto a similar mes de 2013, resultado de la menor producción de trucha criada en jaulas flotantes (-10,9 por ciento), así como de la menor extracción de carachi (-45,6 por ciento) y mauri (-30,8 por ciento).

CUADRO N° 4
PUNO: SECTOR PESCA
(En toneladas)

	Noviembre			Enero – Noviembre		
	2013	2014	Var %	2013	2014	Var %
Consumo Humano Directo	1 975	1 764	-10,7	26 619	24 510	-7,9
- Boga	0	0	-	0	0	-
- Carachi	30	16	-45,6	325	215	-33,7
- Ispi	25	26	5,9	77	64	-17,9
- Suche	0	0	-	0	0	-
- Mauri	1	0	-30,8	4	5	11,3
- Pejerrey	7	9	34,5	111	118	6,1
- Trucha Natural	5	12	131,1	54	64	18,1
- Trucha Crianza	1 907	1 699	-10,9	26 048	24 045	-7,7
SECTOR PESCA 1/			-10,5			-7,7

1/ A precios de 2007

FUENTE: Dirección Regional de la Producción - Puno

Elaboración: BCRP, Sucursal Puno. Departamento de Estudios Económicos

De enero a noviembre, el sector acumuló una disminución de 7,7 por ciento, generada por la menor producción de trucha de crianza (-7,7 por ciento) y la menor extracción de carachi (-33,7 por ciento) e ispi (-17,9 por ciento). En contraste aumentó la extracción de pejerrey, mauri y trucha natural, atenuando ligeramente la caída del sector.

1.3 Sector minería

- En noviembre, la actividad minera se contrajo en 0,4 por ciento, respecto a su similar del año anterior, debido a la caída en la producción de plata (-32,8 por ciento), zinc (-5,0 por ciento) y estaño (-2,4 por ciento); estos comportamientos negativos fueron atenuados por el incremento en la producción de plomo (36,3 por ciento) y oro (2,9 por ciento).
- En el acumulado de los once meses transcurridos del año, la producción minera creció en 2,6 por ciento interanual, resultado de la mayor producción de oro (12,7 por ciento), atenuado por la caída en el resto de minerales.

**CUADRO N° 5
PUNO: SECTOR MINERÍA 1/**

(Variación % real respecto a similar período del año anterior)

	Estructura Porcentual 2012 2/	Noviembre			Enero - Noviembre				
		2013	2014	Var %	Contribución 3/	2013	2014	Var %	Contribución 3/
Estaño (TMF)	52,4	2 067	2 018	-2,4	-1,1	21 571	20 710	-4,0	-1,9
Plomo (TMF)	1,4	130	177	36,3	0,5	1 436	1 323	-7,9	-0,1
Oro (kg-f)	40,6	396	408	2,9	1,4	4 046	4 561	12,7	5,8
Plata (kg-f)	3,1	1 482	995	-32,8	-1,0	14 903	11 971	-19,7	-0,6
Zinc (TMF)	2,5	235	223	-5,0	-0,1	2 392	1 805	-24,5	-0,7
SECTOR MINERÍA 2/	100,0			-0,4	-0,4			2,6	2,6

1/ Cifras preliminares

2/ A precios de 2007

3/ En base a la estructura porcentual de similar período de 2013

Fuente: Ministerio de Energía y Minas

Elaboración: BCRP, Sucursal Puno. Departamento de Estudios Económicos

- El precio promedio del estaño en noviembre fue cUS\$/lb 904,81, mayor en 0,2 por ciento respecto al mes anterior. En el caso del precio de la onza troy de oro fue de US\$ 1 176,30, inferior en 3,8 por ciento comparado con el mes anterior.

**GRÁFICO N°1
PUNO: EVOLUCIÓN DE LA PRODUCCIÓN MINERA**
(Variación % real respecto a similar mes del año anterior)

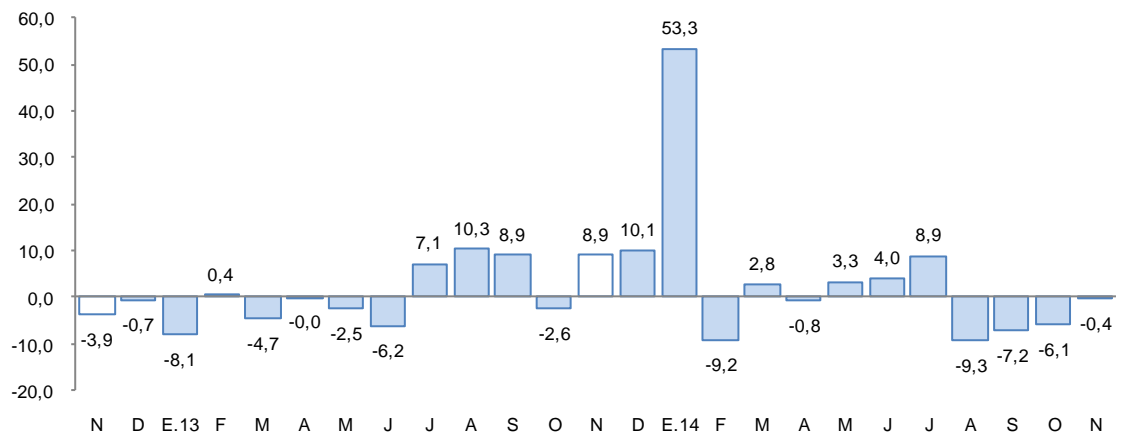

1/ A precios de 2007

Fuente: MINEM

2. Otros indicadores sectoriales

2.1 Sector manufactura

- En noviembre, después de una ligera recuperación en el mes anterior, el desempeño de la actividad manufacturera volvió a caer, esta vez en 43,1 por ciento, determinado por la producción nula de cemento (-100 por ciento), así como la disminución de productos de panadería (-44,8 por ciento) y muebles (-5,5 por ciento); contrarrestados por la mayor producción de cal (41,6 por ciento), bebidas gaseosas (15,7 por ciento) y ladrillos (4,9 por ciento).

CUADRO N° 6
PUNO: SECTOR MANUFACTURA 1/
(Variación % real respecto a similar período del año anterior)

	Estructura Porcentual 2012 2/	Noviembre 2014		Enero - Noviembre 2014	
		Var %	Contribución 3/	Var %	Contribución 3/
MANUFACTURA NO PRIMARIA	100,0	-43,1	-43,1	1,6	1,6
. Bebida Gaseosas	1,9	15,7	0,3	-15,7	-0,3
. Pdtos de Panadería	1,0	-44,8	-0,5	3,0	0,0
. Ladrillos	0,8	4,9	0,0	-10,4	-0,1
. Cemento	40,2	-100,0	-58,7	-54,1	-24,0
. Cal	52,7	41,6	15,4	53,2	26,3
. Prendas de Vestir	3,2	-	0,3	-15,6	-0,4
. Muebles	0,1	-5,5	0,0	2,3	0,0
SECTOR MANUFACTURA	100,0	-43,1	-43,1	1,6	1,6

1/ Cifras preliminares

2/ A precios de 2007

3/ En base a la estructura porcentual de similar período de 2013

FUENTE: Empresas industriales respectivas, Dirección Regional de la Producción

Elaboración: BCRP, Sucursal Puno. Departamento de Estudios Económicos

- En el transcurso de los once meses del año, el sector manufactura acumuló un crecimiento de 1,6 por ciento interanual, sustentado en la mayor producción de cal (53,2 por ciento).

GRÁFICO N°2
PUNO: EVOLUCIÓN DE LA PRODUCCIÓN MANUFACTURERA NO PRIMARIA
(Variación % real respecto a similar mes del año anterior)

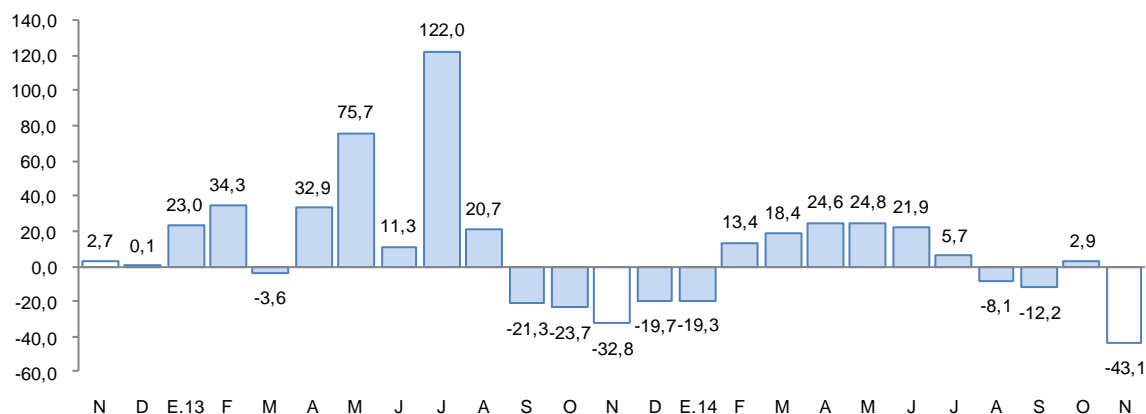

Fuente: BCRP, Sucursal Puno en base a información de empresas y Dirección Regional de Producción

2.2 Arribos a los establecimientos de hospedaje

- El número de arribos a los establecimientos de hospedaje (66 135) en la región se incrementó en 2,5 por ciento interanual en noviembre. El resultado presentado obedeció al incremento del arribo de turistas nacionales (9,3 por ciento), atenuado por la menor afluencia de extranjeros (-6,0 por ciento). También, entre enero y noviembre, esta actividad aumentó en 1,8 por ciento, debido a la mayor visita de nacionales (9,1 por ciento), contrarrestado por la caída de extranjeros (-6,4 por ciento), especialmente procedentes de Japón (-24,5 por ciento), Argentina (-16,5 por ciento) y Francia (-4,7 por ciento), entre otros.

GRÁFICO N°3
PUNO: EVOLUCIÓN DE ARRIBOS A ESTABLECIMIENTOS DE HOSPEDAJE
(Variación %)

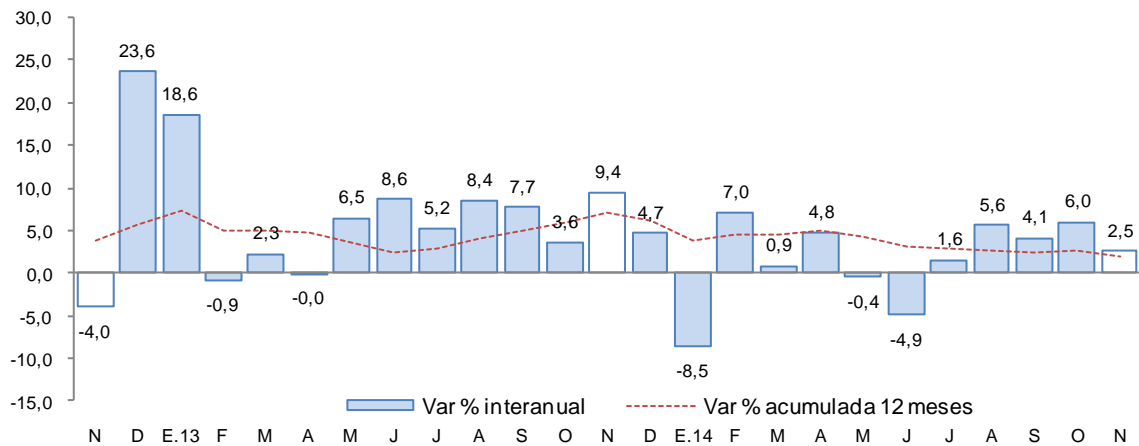

Fuente: Encuesta Mensual a Establecimientos de Hospedaje Temporal - MINCETUR



II. ASPECTOS LABORALES

3. Empleo

- El empleo en las ciudades de Puno y Juliaca, en empresas privadas formales de 10 a más trabajadores, aumentó 6,9 por ciento en noviembre, acumulando en los once meses transcurridos del año, una expansión de 5,1 por ciento. El crecimiento del empleo en el mes se debió principalmente a la mayor captación de trabajadores para el sector servicios (6,9 por ciento), en especial la contratación de docentes en una universidad privada por el inicio del II semestre 2014, e incremento de personal en empresas financieras por la campaña navideña. También, se incrementó el número de trabajadores en los sectores transporte, almacenes y comunicaciones (5,7 por ciento), comercio (2,8 por ciento) y extractiva (1,2 por ciento); atenuado por la menor contratación de personal para la industria manufacturera (-2,0 por ciento).

CUADRO N° 7
CIUDAD DE PUNO: ÍNDICE MENSUAL DE EMPLEO EN EMPRESAS PRIVADAS
FORMALES
DE 10 Y MÁS TRABAJADORES POR RAMA DE ACTIVIDAD ECONÓMICA 1/
 (Octubre 2010 = 100)

	Noviembre			Enero -Noviembre		
	2013	2014	Var %	2013	2014	Var %
Extractiva 2/	162,9	164,8	1,2	164,3	165,6	0,8
Industria manufacturera	94,2	92,3	-2,0	93,1	93,2	0,1
Comercio	158,3	162,6	2,8	159,7	160,4	0,4
Transporte, almacenes y comunicaciones	125,6	132,8	5,7	125,3	128,8	2,8
Servicios 3/	144,7	154,7	6,9	120,1	129,0	7,4
TOTAL	141,6	149,3	6,9	124,6	131,0	5,1

Nota: La información corresponde al primer día de cada mes

1/ Cifras preliminares

2/ Conformada por las subramas agricultura, pesca y minería

3/ Conformada por las subramas servicios prestados a empresas, restaurantes y hoteles, establecimientos financieros enseñanza, servicios sociales y comunales, y electricidad, gas y agua

Fuente: MTPE - Encuesta Nacional de Variación del Empleo (ENVME)

Elaboración: BCRP, Sucursal Puno. Departamento de Estudios Económicos

GRÁFICO N°4
CIUDADES DE PUNO Y JULIACA: EVOLUCIÓN DEL EMPLEO FORMAL URBANO EN
EMPRESAS DE MÁS DE 10 TRABAJADORES
 (Variación % respecto a similar mes del año anterior)

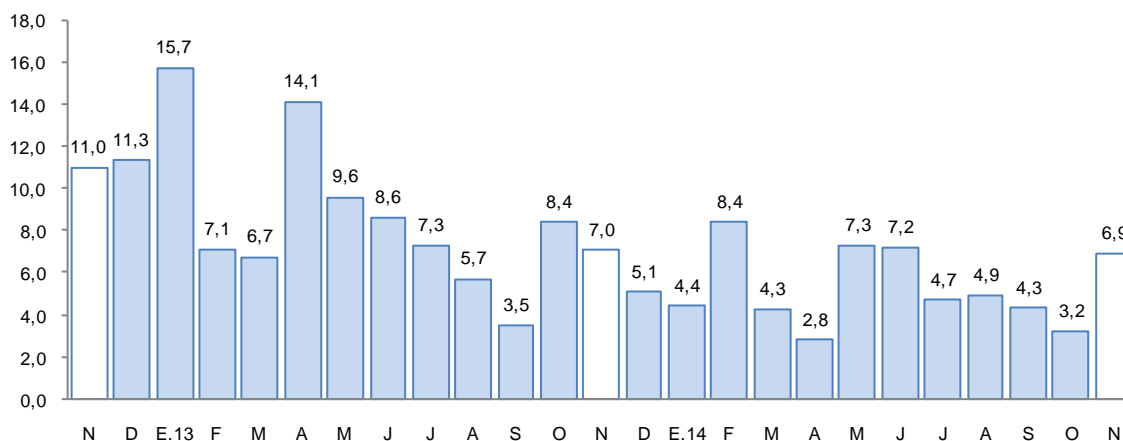

Fuente: Ministerio de Trabajo y Promoción del Empleo

III. SECTOR EXTERNO

4. Exportaciones

- Las exportaciones de Puno sumaron en noviembre US\$ 39,4 millones, 29,5 por ciento menor, respecto a igual mes del pasado año. Las exportaciones tradicionales disminuyeron en 29,1 por ciento, y las no tradicionales disminuyeron en 40,4 por ciento.

CUADRO N° 8
PUNO: EXPORTACIONES POR GRUPO DE PRODUCTOS
(Valor FOB en millones de US\$)

RUBROS	Estructura % 2012	Noviembre			Enero-Noviembre		
		2013	2014	Var %	2013	2014	Var %
Productos Tradicionales	97,2	54,0	38,2	-29,1	427,1	594,2	39,1
. Agropecuarios	1,7	0,5	0,3	-40,8	7,0	6,1	-13,0
. Mineros	95,5	53,4	37,9	-29,0	420,2	588,1	40,0
Productos No Tradicionales	2,8	1,9	1,1	-40,4	15,8	14,1	-10,8
. Agropecuarios	0,8	1,3	0,4	-66,1	8,8	7,7	-13,3
. Pesqueros	1,1	0,4	0,3	-24,8	5,7	4,3	-25,1
. Textiles	0,8	0,2	0,4	67,8	0,9	1,3	53,3
. Resto de no tradicionales 1/	0,1	0,0	0,0	143,7	0,4	0,8	114,9
Total	100,0	55,9	39,4	-29,5	443,0	608,3	37,3

1/ Productos maderos y papeles, químicos, minería no metálicos, sidero metalúrgicos y joyería, metal mecánicos, sombreros de punto, fundas, instrumentos musicales, pieles y sus manufacturas.

FUENTE: SUNAT. www.sunat.gob.pe

- En las exportaciones tradicionales (US\$ 38,2 millones), la disminución interanual se debe principalmente, a la menor exportación de productos agropecuarios (-40,8 por ciento) y al menor valor exportado de productos mineros (-29,0 por ciento). En el primer grupo destacan la disminución de la exportación del café (-3,5 por ciento) y la exportación nula de lana sin cardar ni peinar y del resto de productos agropecuarios (-100,0 por ciento, en ambos casos). En el segundo grupo fueron importantes; la disminución de la exportación de oro (-74,7 por ciento) y la exportación nula de cobre (-100 por ciento); atenuado por la mayor exportación de estaño (176,6 por ciento). Las exportaciones tradicionales representan el 97,1 por ciento del total exportado.
- En las exportaciones no tradicionales (US\$ 1,1 millones), la disminución interanual se sustenta esencialmente en la menor exportación de productos agropecuarios (-66,1 por ciento) y productos pesqueros (-24,8 por ciento). En los productos agropecuarios fue importante la disminución de la quinua excepto para la siembra (-69,5 por ciento); y en los pesqueros la menor exportación de la trucha congelada (-24,8 por ciento). Esta caída fue atenuada por el crecimiento de la exportación de productos textiles (67,8 por ciento), principalmente de fibras textiles (129,7 por ciento); y del resto de productos no tradicionales (143,7 por ciento), en especial de maquinaria y equipo industrial y sus partes (57,2 veces) considerado dentro de los productos metal mecánicos (43,8 veces). Las exportaciones no tradicionales, en conjunto representan sólo el 2,9 por ciento del total exportado.
- De enero a noviembre de 2014, las exportaciones acumularon un valor de US\$ 608,3 millones, 37,3 por ciento mayor al valor exportado en igual periodo del pasado año. Las exportaciones tradicionales acumularon un incremento de 39,1 por ciento y las no tradicionales disminuyeron en 10,8 por ciento.
- En el acumulado de exportaciones tradicionales (US\$ 594,2 millones), destacan en el grupo de productos mineros, la exportación de estaño (10,4 veces más) y zinc (61,7 por ciento); atenuados por la menor exportación de plomo (-35,4 por ciento), oro (-19,8 por ciento) y la exportación nula de cobre (-100 por ciento); en el grupo de productos agropecuarios, hubo menores exportaciones de lana sin cardar ni peinar (-14,8 por ciento), del resto de productos agropecuarios (-10,6 por ciento) y café (-1,9 por ciento).

- Por su parte, en el acumulado de productos no tradicionales (US\$ 14,1 millones), la disminución fue explicada por la menor exportación de productos pesqueros (-25,1 por ciento), en especial de trucha congelada (-24,5 por ciento); y productos agropecuarios (-13,3 por ciento), principalmente de quinua excepto para la siembra (-12,5 por ciento). Estos comportamientos negativos fueron atenuados por la mayor exportación de productos textiles (53,3 por ciento) y del resto de productos no tradicionales (114,9 por ciento); entre los cuales destacan, el aumento de la exportación de productos químicos (53,8 veces), la exportación de productos metal – mecánicos (31,8 veces), especialmente maquinaria y equipo industrial, y sus partes (14,1 veces); la venta de productos de minería no metálica (162,5 por ciento), principalmente de artículos de cerámica (45,2 por ciento); y la venta de productos de madera y papeles y sus manufacturas (40,5 por ciento), en especial de artículos impresos (17,6 por ciento).
- El destino de las exportaciones se concentra en el bloque económico europeo que adquiere, en conjunto, el 52,6 por ciento del total exportado; siendo el principal mercado Suiza con el 16,0 por ciento, seguido por España (3,9 por ciento) y Reino Unido (2,9 por ciento). En otros bloques fueron importantes las exportaciones hacia Estados Unidos (28,2 por ciento), Japón (11,6 por ciento) y Canadá (6,0 por ciento). Los productos exportados fueron principalmente estaño, oro, quinua, trucha, y fibras textiles.

IV. CRÉDITO Y DEPÓSITOS

5. Crédito

- El crédito registró un aumento de 6,5 por ciento interanual en noviembre, el cual significó un ritmo de crecimiento menor al registrado en similar mes de 2013 (15,9 por ciento).
- Según tipo de moneda, el crédito en moneda extranjera creció en 7,4 por ciento interanual, en tanto que el crédito en moneda nacional disminuyó en 4,0 por ciento. El 93,2 por ciento del crédito total (S/. 2 714 millones) fue otorgado en moneda nacional.

CUADRO N° 9
PUNO: CRÉDITO CON TCF = 2,8
(Saldos en millones de Nuevos Soles)

	Noviembre		Estructura % Noviembre 2014	Var %
	2 013	2 014		
Banco de la Nación 1/	96	114	3,9	19,6
Agrobanco 2/	41	45	1,5	8,0
Banca múltiple	1 038	1 103	37,9	6,3
Instituciones no bancarias	1 557	1 649	56,6	5,9
. Cajas Municipales	761	802	27,5	5,3
. Cajas Rurales de Ahorro y Crédito	133	149	5,1	12,1
. EDPYMES	152	132	4,5	-13,5
. Financieras	511	566	19,5	10,9
TOTAL	2 732	2 911	100,0	6,5
A empresas	2 002	2 116	72,7	5,7
A personas	730	795	27,3	8,8
. Consumo	655	711	24,4	8,6
. Hipotecario	76	84	2,9	11,1
En M/N	2 527	2 714	93,2	7,4
En M/E	206	197	6,8	-4,0

1/ Considera solo los créditos de consumo e hipotecario.

2/ No considera los créditos a las demás empresas del sistema financiero.

FUENTE: SBS y entidades bancarias de la Región.

Elaboración: Dpto. de Estudios Económicos, Sucursal Puno.

- Por tipo de institución, el crédito otorgado por las instituciones no bancarias, que concentran el 56,6 por ciento del crédito total, mostró un crecimiento de 5,9 por ciento interanual y fue reflejo, principalmente, de los mayores créditos otorgados por las cajas rurales (12,1 por ciento), financieras (10,9 por ciento) y cajas municipales (5,3 por ciento); atenuado por una disminución de créditos otorgados por las EDPYMES (-13,5 por ciento). Asimismo, los créditos otorgados por el Banco de la Nación y Agrobanco mostraron expansiones de 19,6 y 8,0 por ciento interanual, respectivamente.

GRÁFICO N° 5
PUNO: EVOLUCIÓN DEL CRÉDITO CON TCF = 2,8 1/
 (Variación % respecto a similar mes del año anterior)

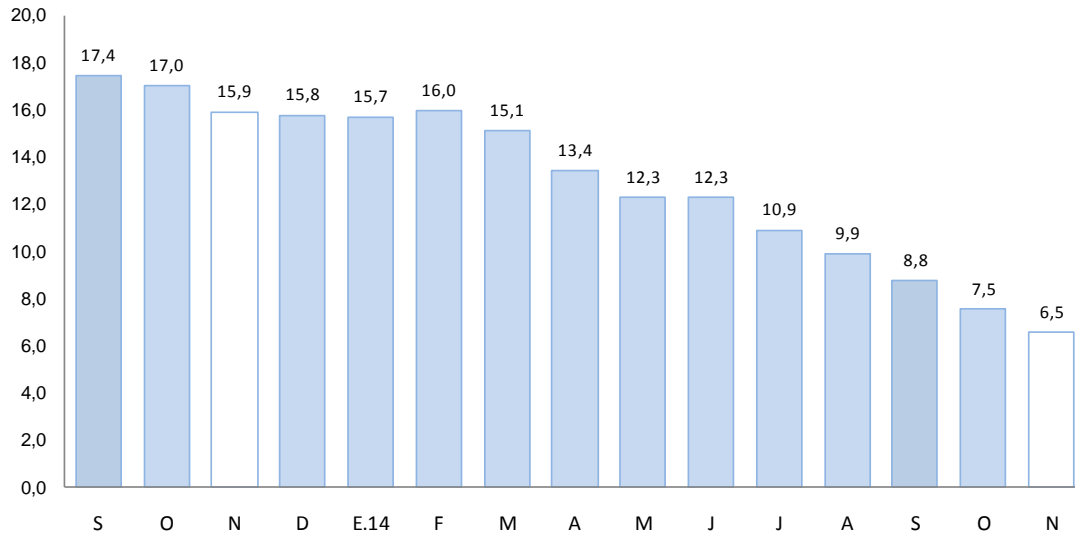

1/ Comprende Banco de la Nación, Agrobanco, banca múltiple, cajas municipales, cajas rurales, edpymes y financieras.
 Fuente: Superintendencia de Banca, Seguros y AFP

- En cuanto al tipo de crédito, el financiamiento a personas creció 8,8 por ciento, impulsado por la expansión del crédito hipotecario y de consumo (11,1 y 8,6 por ciento, respectivamente). En tanto, el financiamiento a empresas, registró un crecimiento de 5,7 por ciento interanual.

GRÁFICO N° 6
PUNO: EVOLUCIÓN DEL TIPO DE CRÉDITO CON TCF = 2,8
 (Variación % respecto a similar mes del año anterior)

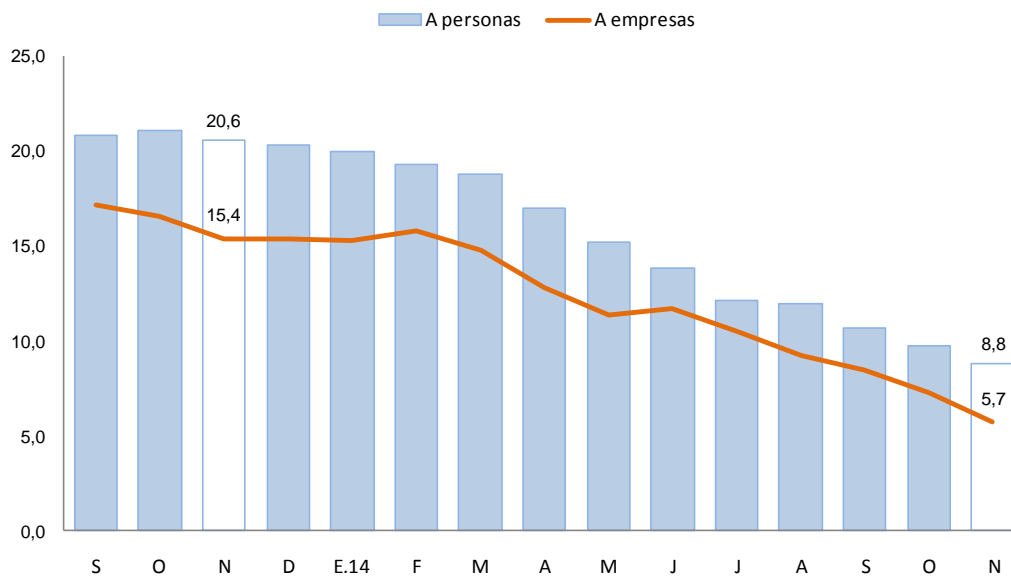

Fuente: Superintendencia de Banca, Seguros y AFP

- La tasa de morosidad registrada en octubre fue de 6,5 por ciento, 1,7 puntos porcentuales más respecto al mismo mes de 2013. La morosidad en la banca múltiple fue de 5,1 por ciento, Agrobanco 3,9 por ciento, y el Banco de la Nación registro morosidad de 0,8 por ciento. Asimismo, las instituciones no bancarias tuvieron las siguientes tasas de morosidad;

cajas municipales 9,5 por ciento, EDPYMES 7,7 por ciento, financieras 6,1 por ciento, y cajas rurales 5,4 por ciento.

GRÁFICO N° 7
PUNO: TASA DE MOROSIDAD 1/
(Porcentaje)

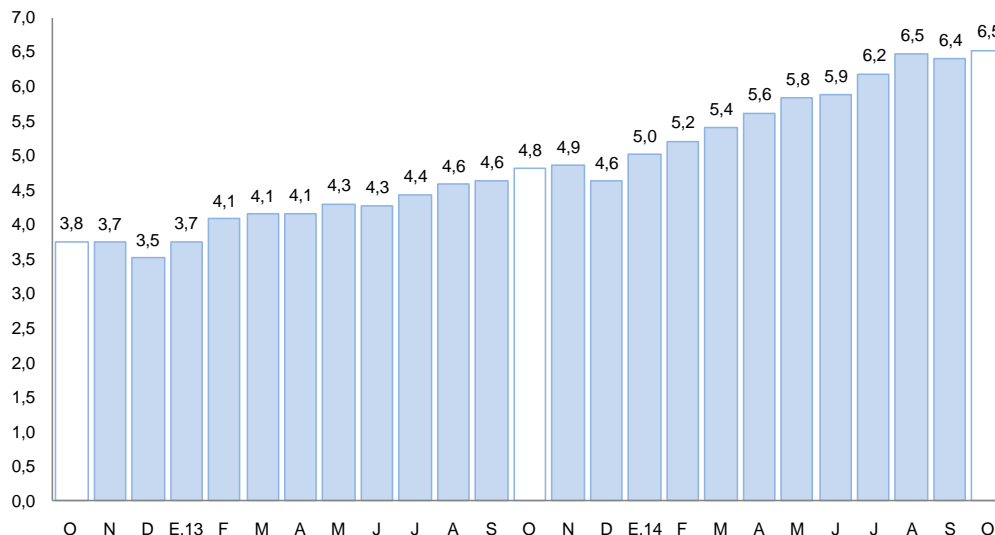

1/ Morosidad = (creditos vencidos + créditos en cobranza judicial)/colocaciones brutas
Fuente: Superintendencia de Banca, Seguros y AFP

6. Depósitos

- En noviembre, los depósitos aumentaron 5,6 por ciento interanual, el cual significó un ritmo de crecimiento menor al registrado en similar mes de 2013 (8,3 por ciento).

CUADRO N° 10
PUNO: DEPÓSITOS CON TCF = 2,8
(Saldos en millones de Nuevos Soles)

INSTITUCIONES	Noviembre		Estructura % Noviembre 2014	Var %
	2 013	2 014		
Banco de la Nación	342	285	23,1	-16,7
Banca múltiple	552	631	51,1	14,3
Instituciones no bancarias	275	319	25,9	15,9
. Cajas Municipales	173	191	15,5	10,5
. Cajas Rurales de Ahorro y Crédito	95	122	9,8	28,5
. Financieras	8	7	0,6	-15,4
TOTAL	1 170	1 235	100,0	5,6
. Depósitos a la vista	407	373	30,2	-8,4
. Depósitos de ahorros	384	447	36,2	16,5
. Depósitos a plazo	379	415	33,6	9,6
En M/N	1 013	991	80,2	-2,2
En M/E	157	244	19,8	55,6

FUENTE: SBS y entidades bancarias de la Región.

Elaboración: Dpto. de Estudios Económicos, Sucursal Puno.

- Por tipo de moneda, los depósitos en soles disminuyeron en 2,2 por ciento interanual, mientras que los depósitos en moneda extranjera crecieron, en 55,6 por ciento. La tasa de dolarización de los depósitos en noviembre fue de 19,8 por ciento, superior en 6,4 puntos porcentuales frente a la tasa registrada en similar mes del pasado año (13,4 por ciento).

- Según tipo de depósito, los depósitos de ahorros, que concentran el 36,2 por ciento de los depósitos totales, mostraron un incremento interanual de 16,5 por ciento; asimismo, los depósitos a plazo crecieron en 9,6 por ciento. Mientras que los depósitos a la vista disminuyeron en 8,4 por ciento.
- Por tipo de instituciones, los depósitos en la banca múltiple, que concentran el 51,1 por ciento de los depósitos totales, aumentaron en 14,3 por ciento interanual. En tanto los depósitos en las instituciones no bancarias se incrementaron en 15,9 por ciento; esta variación reflejó, principalmente, el crecimiento en los depósitos de las cajas rurales (28,5 por ciento) y cajas municipales (10,5 por ciento); atenuada por la disminución en los depósitos de las instituciones financieras (-15,4 por ciento). Por otro lado, los depósitos del Banco de la Nación disminuyeron en 16,7 por ciento.

GRÁFICO N° 8
PUNO: EVOLUCIÓN DE LOS DEPÓSITOS CON TCF = 2,8 1/
 (Variación % respecto a similar mes del año anterior)

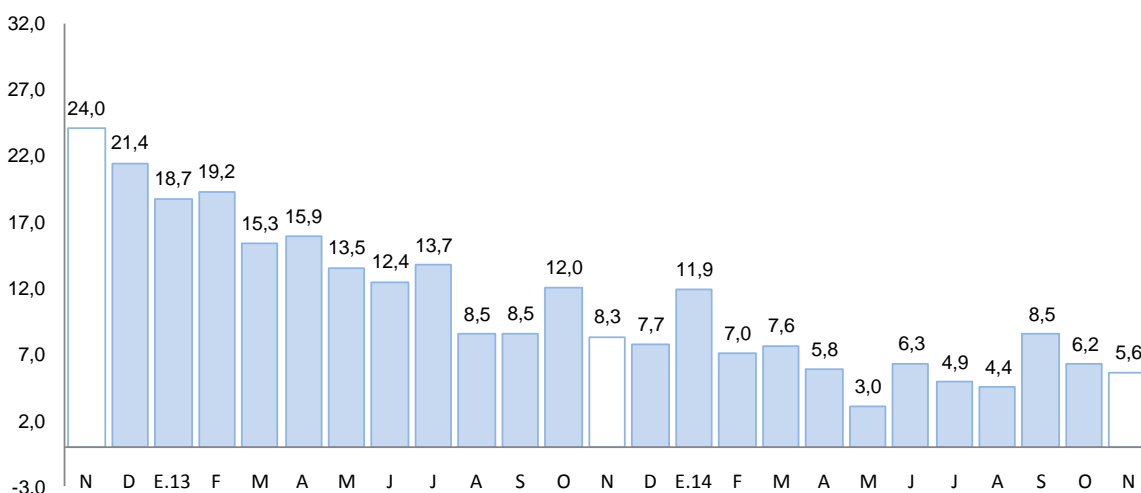

1/ Comprende Banco de la Nación, banca múltiple, cajas municipales, cajas rurales y financieras.
 Fuente: Superintendencia de Banca, Seguros y AFP

V. GASTO NO FINANCIERO DEL GOBIERNO GENERAL

7. Gasto corriente no financiero

- El gasto corriente no financiero presentó un incremento en 27,4 por ciento interanual en términos reales, debido a los mayores gastos del Gobierno Nacional (46,8 por ciento), Gobierno Regional (20,8 por ciento) y de los Gobiernos Locales (9,6 por ciento). En el Gobierno Nacional fueron importantes los crecimientos, respecto al año anterior, de otros gastos corrientes (149,5 por ciento), bienes y servicios (103,0 por ciento), gastos en pensiones y otras prestaciones sociales (62,1 por ciento), y gastos en personal y obligaciones sociales (5,4 por ciento); los cuales fueron atenuados por disminuciones de donaciones y transferencias (-92,8 por ciento). En el Gobierno Regional destacaron los gastos en personal y obligaciones sociales (68,4 por ciento) que aumentaron en 26,1 por ciento respecto al año anterior; también se incrementaron los gastos en pensiones y otras prestaciones sociales (18,0 por ciento), y bienes y servicios (8,3 por ciento); los cuales fueron atenuados por la disminución de otros gastos corrientes (-94,3 por ciento). Asimismo, en los Gobiernos Locales destacaron los gastos en Bienes y servicios (18,5 por ciento) que aumentaron 15,5 por ciento respecto al año anterior; también fueron importantes los incrementos de gastos en: Otros gastos corrientes (155,7 por ciento), donaciones y transferencias (33,7 por ciento); atenuados por las disminuciones en gastos de pensiones y otras prestaciones sociales (-31,0 por ciento), y de personal y obligaciones sociales (-5,2 por ciento).

CUADRO N° 11
PUNO: GASTO CORRIENTE NO FINANCIERO 1/ /2
(Millones de Nuevos Soles)

RUBROS	Noviembre			Enero- Noviembre		
	2013	2014	Var. % real	2 013	2014	Var. % real
Gobierno Nacional	45,4	68,8	46,8	656,8	864,3	27,5
Gobierno Regional	70,8	88,2	20,8	780,8	859,0	6,5
Gobiernos Locales	23,5	26,6	9,6	287,4	302,1	1,8
Total	139,7	183,5	27,4	1 725,0	2 025,4	13,7

1/ Información actualizada al 30 de noviembre de 2014.

2/ Comprende el total de gasto corriente

Fuente: MEF: Transparencia Económica

- En los once meses del año, el gasto corriente no financiero aumentó en 13,7 por ciento en términos reales, debido al incremento del gasto del Gobierno Nacional (27,5 por ciento), Gobierno Regional (6,5 por ciento), y de los Gobiernos Locales (1,8 por ciento).

8. Inversión pública

- La inversión pública en Puno, correspondiente a los tres niveles de gobierno, totalizó en noviembre en S/. 123,1 millones, 4,5 por ciento menor, respecto a similar mes del año anterior; resultado de menores niveles de inversión en el Gobierno Regional (-62,2 por ciento) y Gobierno Nacional (-13,1 por ciento), contrarrestado en parte por el incremento en los Gobiernos Locales (38,7 por ciento).

CUADRO N° 12
PUNO: INVERSIÓN PÚBLICA 1/ 2/
 (En millones de Nuevos Soles)

RUBROS	Noviembre			Enero-Noviembre		
	2013	2014	Var % real	2013	2014	Var % real
- Gobierno Nacional	46,3	41,5	-13,1	582,7	661,9	10,1
- Gobierno Regional	29,7	11,6	-62,2	206,0	213,6	0,7
- Gobiernos Locales	48,9	70,0	38,7	481,5	547,9	10,2
TOTAL	125,0	123,1	-4,5	1 270,2	1 423,4	8,6

1/ Información actualizada al 30 de noviembre de 2014.

2/ Comprende la adquisición de activos no financieros

FUENTE: MEF: Transparencia Económica.

- Durante los once primeros meses, la inversión pública acumuló un total de S/. 1 423,4 millones, 8,6 por ciento más, respecto a similar periodo del pasado año. Las mayores inversiones en los Gobiernos Locales, que aumentaron en 10,2 por ciento, se ejecutaron en los rubros de Saneamiento, Transporte y Educación, entre otros. Asimismo, la inversión en el Gobierno Nacional creció en 10,1 por ciento, debido a mayores inversiones en los sectores de Transporte, Justicia y Educación, entre otros. Y la inversión en el Gobierno Regional aumentó en 0,7 por ciento, resultado de mayores inversiones en los sectores de Transporte, Educación y Salud, entre otros.

GRAFICO N° 9
PUNO: CRECIMIENTO DE LA INVERSIÓN PÚBLICA
 (Variación % real)

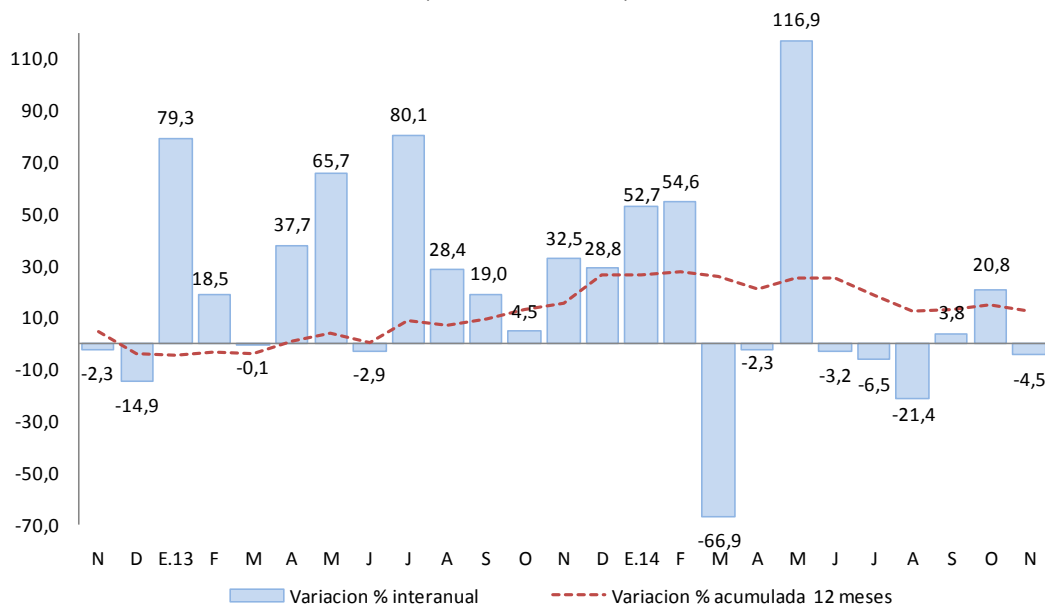

Fuente: MEF Transparencia Económica

Elaboración: BCRP Sucursal Puno, Dpto. de Estudios Económicos

- Entre los principales proyectos que viene ejecutando el Gobierno Nacional, destacan; “Rehabilitación integral y ampliación de la capacidad de albergue del establecimiento Penitenciario de Puno”, por un valor de S/. 10,6 millones; siguiéndole “Concesiones viales” por un valor de S/. 10,0 millones y el “Rehabilitación y remodelación de la infraestructura educativa y equipamiento de la Institución Educativa Nuestra Señora del Carmen ubicada en la región de Puno, provincia de El Collao y distrito de Ilave” por un monto de S/. 1,7 millones.
- El Gobierno Regional ha desembolsado un monto de S/. 1,2 millones para el proyecto “Mejoramiento de la carretera Macusani - Abra Susuya, distrito de Macusani, provincia de Carabaya - Puno”, S/. 1,1 millones en “Mejoramiento de la carretera dv. Caracara - Lampa -

Cabanilla - Cabanillas”, y S/. 1,0 millones en la “Instalación del servicio de agua para el sistema de riego Huenque - llave, en los distritos de Conduriri e llave, provincia de el Collao”.

- Por su parte, los Gobiernos Locales vienen ejecutando los proyectos: “Drenaje pluvial de la ciudad de Juliaca” (S/. 2,4 millones), “Mejoramiento y ampliación integral del sistema de desagüe en la localidad de Pisacoma y C.P. Taniri Circa Chinga del, distrito de Pisacoma - Chucuito - Puno” (S/. 2,0 millones), y “Mejoramiento del servicio de educación inicial en las IEIS Nro. 87 de Inchupalla, Santa -Rosa de Huayrapata, Cajon Huyo, Tiquitiqui, Llocolloco y Munaypa, distrito de Inchupalla - Huancané - Puno” (S/. 1,8 millones).

VI. ANEXOS



ANEXO 1

PUNO: PRODUCCION AGROPECUARIA 1/
(TM)

PRINCIPALES PRODUCTOS	2013		2014											PRINCIPALES PRODUCTOS
	NOV	DIC	ENE	FEB	MAR	ABR	MAY	JUN	JUL	AGO	SET	OCT	NOV	
AGRICOLA														AGRICOLA
Quinoa	0	0	0	0	69	23 697	12 392	0	0	0	0	0	0	Quinoa
Cañihua	0	0	0	0	235	2 959	1 273	0	0	0	0	0	0	Cañihua
Cebada Grano	0	0	0	0	135	9 791	19 898	124	0	0	0	0	0	Cebada Grano
Trigo	0	0	0	0	0	375	941	12	0	0	0	0	0	Trigo
Centeno Grano	0	0	0	0	0	0	72	0	0	0	0	0	0	Centeno Grano
Avena Grano	0	0	0	0	0	2 347	4 186	230	0	0	0	0	0	Avena Grano
Maiz Amiláceo	0	0	0	0	0	2 427	3 392	29	0	0	0	0	0	Maiz Amiláceo
Maiz Amarillo Duro	0	0	0	0	279	2 329	1 306	89	0	0	0	0	0	Maiz Amarillo Duro
Arroz	0	0	0	0	0	152	279	0	0	0	0	0	0	Arroz
Papa	5 848	25 654	0	2 058	38 687	332 567	258 382	6 477	0	0	0	0	6 092	Papa
Oca	0	0	0	0	233	16 562	14 678	87	0	0	0	0	0	Oca
Olluco	0	0	0	0	79	6 998	8 649	0	0	0	0	0	0	Olluco
Mashua	0	0	0	0	77	3 404	3 194	0	0	0	0	0	0	Mashua
Yuca	0	0	0	0	0	1 116	7 254	9 357	0	0	0	0	0	Yuca
Tarhui	0	0	0	0	0	3	1 580	103	0	0	0	0	0	Tarhui
Haba	0	9	0	414	1 555	5 786	6 429	64	0	0	0	0	0	Haba
Arveja	0	0	0	0	0	207	706	0	0	0	0	0	0	Arveja
Cebolla	0	0	317	876	1 515	2 144	2 082	589	0	0	0	0	0	Cebolla
Avena Forrajera	0	0	0	0	17 286	690 992	589 469	12 250	0	0	0	0	0	Avena Forrajera
Cebada Forrajera	0	0	0	0	2 778	171 359	194 959	32	0	0	0	0	0	Cebada Forrajera
Plátano	1 058	771	906	873	1 014	994	947	930	886	893	887	1 085	1 064	Plátano
Naranja	0	0	0	0	142	994	6 342	8 202	6 170	3 087	950	0	0	Naranja
Café	0	0	0	0	40	492	1 879	1 802	487	50	0	0	0	Café
Alfalfa	500	24 849	43 457	74 736	225 451	243 205	124 348	50 151	0	0	0	0	540	Alfalfa
Otros Pastos Cultivados	0	9 076	5 811	12 880	32 447	48 245	32 321	8 994	0	0	0	0	0	Otros Pastos Cultivados
PECUARIA 2/														PECUARIA 2/
Carne de Vacuno	1 292	1 195	1 254	1 492	1 652	2 300	2 359	2 314	2 113	1 782	1 624	1 295	1 306	Carne de Vacuno
Carne de Ovino	630	524	533	640	702	1 061	1 167	1 150	1 185	1 053	931	722	637	Carne de Ovino
Carne de Alpaca	327	211	326	454	458	675	695	685	685	564	456	402	331	Carne de Alpaca
Carne de Llama	81	100	95	120	122	178	205	197	173	143	131	101	82	Carne de Llama
Carne de Porcino	173	154	148	191	189	261	276	296	282	238	225	180	174	Carne de Porcino
Carne de Ave	244	249	244	288	273	273	293	293	283	272	269	254	247	Carne de Ave
Leche de Vacuno	3 997	4 900	8 648	12 611	13 232	12 597	10 280	8 638	6 743	5 721	4 525	3 666	4 324	Leche de Vacuno
Lana de Ovino	731	356	0	1 902	1 761	0	0	0	0	0	0	0	722	Lana de Ovino
Fibra de Alpaca	1 503	301	0	440	470	0	0	0	0	0	0	0	1 511	Fibra de Alpaca
Fibra de Llama	236	45	0	77	67	0	0	0	0	0	0	0	238	Fibra de Llama
Otros pdtos. Pecuarios	973	828	731	923	1 118	1 626	1 678	1 492	1 477	1 464	1 432	1 141	985	Otros pdtos. Pecuarios

1/ Cifras preliminares, actualizado al 13-01-2015

2/ Peso neto

FUENTE: Dirección Regional Agraria - Puno



ANEXO 2

PUNO: SUPERFICIE AGRÍCOLA SEMBRADA 1/

(Hectáreas)

PRINCIPALES CULTIVOS	2013		2014										PRINCIPALES CULTIVOS	
	NOV	DIC	ENE	FEB	MAR	ABR	MAY	JUN	JUL	AGO	SET	OCT		NOV
Quinua	3 382	0	0	0	0	0	0	0	0	214	10 364	22 288	1 774	Quinua
Cañihua	1 709	180	0	0	0	0	0	0	0	0	537	3 498	1 347	Cañihua
Cebada Grano	11 468	285	0	0	0	0	0	0	0	0	1 664	17 868	7 459	Cebada Grano
Trigo	192	9	0	0	0	0	0	0	0	0	267	1 090	132	Trigo
Centeno Grano	15	0	0	0	0	0	0	0	0	0	0	58	20	Centeno Grano
Avena Grano	3 714	23	0	0	0	0	0	0	0	0	121	4 665	2 233	Avena Grano
Maiz Amiláceo	12	0	0	0	0	0	0	0	0	382	2 157	1 313	17	Maiz Amiláceo
Maiz Amarillo Duro	53	0	0	0	0	0	0	0	0	623	1 515	272	352	Maiz Amarillo Duro
Arroz	5	0	0	0	0	0	0	0	0	0	65	10	10	Arroz
Papa	18 814	2 633	0	0	0	0	0	900	1 532	3 478	10 130	29 259	13 279	Papa
Oca	120	1	0	0	0	0	0	0	0	117	1 170	2 393	71	Oca
Olluco	266	6	0	0	0	0	0	0	0	147	914	1 317	214	Olluco
Mashua	73	1	0	0	0	0	0	0	0	22	338	497	49	Mashua
Yuca	30	0	0	0	0	0	0	0	0	740	787	248	140	Yuca
Tarhui	33	0	0	0	0	0	0	0	0	0	209	1 111	20	Tarhui
Haba	17	0	0	0	0	0	0	0	14	1 171	5 657	3 901	17	Haba
Arveja	6	0	0	0	0	0	0	0	0	98	671	325	7	Arveja
Cebolla	40	9	0	0	0	0	0	0	0	15	190	169	61	Cebolla
Avena Forrajera	23 684	28 833	2 230	0	0	0	0	0	0	0	20	8 416	28 011	Avena Forrajera
Cebada Forrajera	4 434	12 928	1 110	0	0	0	0	0	0	0	23	894	6 121	Cebada Forrajera
Plátano	0	5	0	0	0	0	0	0	0	0	0	10	0	Plátano
Naranja	0	0	0	0	0	0	0	0	0	0	0	0	0	Naranja
Café	0	10	0	0	0	0	0	0	0	0	0	0	0	Café
Alfalfa	5	1 522	2 124	0	0	0	0	0	0	0	0	0	0	Alfalfa
Otros Pastos Cultivados	0	215	100	0	0	0	0	0	0	0	0	0	0	Otros Pastos Cultivados
TOTAL	68 072	46 660	5 564	0	0	0	0	900	1 546	7 007	36 799	99 602	61 334	TOTAL

1/ Cifras preliminares. Además, no incluye superficie instalada de cultivos permanentes. Actualizado al 13-01-2015

FUENTE: Dirección Regional Agraria - Puno



ANEXO 3

PUNO: EXTRACCION Y PRODUCCIÓN PESQUERA 1/ (T.m.)

	2013		2014											
	NOV	DIC	ENE	FEB	MAR	ABR	MAY	JUN	JUL	AGO	SET	OCT		NOV
CHD 2/	1 975	2 994	1 959	2 538	2 398	3 385	517	2 574	2 933	2 798	2 198	1 446	1 764	CHD 2/
- Boga	0	0	0	0	0	0	0	0	0	0	0	0	0	- Boga
- Carachi	30	28	30	32	36	35	35	3	3	3	3	18	16	- Carachi
- Ispi	25	23	3	4	0	1	1	1	1	1	1	25	26	- Ispi
-Suche	0	0	0	0	0	0	0	0	0	0	0	0	0	-Suche
- Mauri	1	1	1	1	0	0	0	0	0	0	0	1	0	- Mauri
- Pejerrey	7	7	11	12	16	16	15	9	8	6	5	10	9	- Pejerrey
- Trucha Natural	5	4	6	6	7	7	6	4	4	2	2	10	12	- Trucha Natural
- Trucha Crianza	1 907	2 931	1 907	2 482	2 339	3 327	460	2 558	2 917	2 785	2 186	1 382	1 699	- Trucha Crianza

1/ Cifras preliminares

2/ Consumo Humano Directo

FUENTE: Ministerio de la Producción - Puno

ANEXO 4

PUNO: PRODUCCIÓN MINERA 1/ (Contenido fino)

PRODUCTOS	2013		2014										PRODUCTOS	
	NOV	DIC	ENE	FEB	MAR	ABR	MAY	JUN	JUL	AGO	SET	OCT		NOV
MINERIA METALICA														MINERIA METALICA
Estaño (TMF)	2 067	2 096	2 015	1 815	1 945	1 438	1 892	2 044	2 043	1 795	1 901	1 805	2 018	Estaño (TMF)
Plomo (TMF)	130	132	110	107	105	95	83	219	114	87	86	140	177	Plomo (TMF)
Oro (kgr-f)	396	452	584	327	377	415	389	413	426	405	413	404	408	Oro (kgr-f)
Plata (kg-f)	1 482	1 614	1 348	1 199	1 300	1 304	938	1 228	1 126	800	752	980	995	Plata (kg-f)
Zinc (TMF)	235	241	212	188	198	181	120	153	152	111	98	169	223	Zinc (TMF)

1/ Cifras preliminarres

FUENTE: Ministerio de Energía y Minas

ANEXO 5

**PUNO: PRODUCCIÓN MANUFACTURERA 1/
(Índice 2007=100)**

PRODUCTOS	2013		2014											PRODUCTOS
	NOV	DIC	ENE	FEB	MAR	ABR	MAY	JUN	JUL	AGO	SET	OCT	NOV	
Bebidas gaseosas	54,1	53,5	41,5	33,9	40,7	34,9	44,4	30,4	42,6	45,7	40,3	56,3	51,2	Bebidas gaseosas
Productos de panadería	182,9	179,9	161,6	136,7	194,3	161,9	187,8	171,2	219,0	164,4	227,0	212,6	211,6	Productos de panadería
Ladrillos	58,0	58,9	68,0	34,3	45,3	34,6	65,0	45,2	65,0	58,2	58,1	22,0	60,8	Ladrillos
Cemento	167,7	167,1	151,2	124,8	109,6	82,2	57,2	63,3	55,6	50,9	0,0	0,0	0,0	Cemento
Cal	103,7	153,7	130,5	154,2	175,0	263,6	259,5	269,8	276,2	249,7	261,1	351,0	146,9	Cal
Prendas de Vestir	0,0	0,0	0,0	0,0	40,4	547,3	549,9	388,3	341,0	776,1	240,9	240,0	5,6	Prendas de Vestir
Muebles	6,2	11,1	9,6	16,2	4,9	3,4	8,5	6,7	4,8	7,3	4,8	6,8	5,8	Muebles
Joyas	0,0	0,0	0,0	0,0	0,0	0,0	0,0	0,0	0,0	0,0	0,0	0,0	0,0	Joyas
TOTAL	126,9	149,4	131,1	129,1	133,1	166,2	154,6	158,9	159,2	149,7	126,3	167,2	72,2	TOTAL

1/ Cifras preliminares

FUENTE: Empresas manufactureras respectivas



ANEXO 6

**PUNO: PRODUCCIÓN MANUFACTURERA 1/
(Variación porcentual)**

PRODUCTOS	2013		2014											PRODUCTOS
	NOV	DIC	ENE	FEB	MAR	ABR	MAY	JUN	JUL	AGO	SET	OCT	NOV	
Bebidas gaseosas	-21,8	5,8	-13,8	-17,5	8,1	-36,7	-30,9	-34,5	-9,8	-6,3	-21,1	4,0	-5,3	Bebidas gaseosas
Productos de panadería	48,4	-8,4	-5,6	-45,1	7,5	6,1	93,3	-11,1	24,5	-22,6	33,4	4,7	15,7	Productos de panadería
Ladrillos	29,6	-19,1	-34,8	-30,6	-45,8	5,8	12,9	29,4	-14,7	71,3	87,9	-63,1	4,9	Ladrillos
Cemento	-31,2	-29,6	-16,7	20,3	9,7	-36,0	-47,7	-34,1	-57,9	-67,9	-100,0	-100,0	-100,0	Cemento
Cal	-37,2	-7,0	-22,0	11,5	26,7	83,6	85,7	60,0	57,7	44,7	92,4	102,5	41,6	Cal
Prendas de Vestir	-100,0	-	-	-	-3,3	-3,4	-3,4	-30,8	-45,0	-3,7	-22,1	2 034,5	-	Prendas de Vestir
Muebles	-19,8	-2,4	-41,6	205,8	-28,7	-39,1	14,9	24,7	-4,8	17,4	-24,7	8,0	-5,5	Muebles
Joyas	-	-	-	-	-	-	-	-	-	-	-	-	-	Joyas
TOTAL	-32,8	-19,7	-19,3	13,4	18,4	24,6	24,8	21,9	5,7	-8,1	-12,2	4,2	-43,1	TOTAL

1/ Cifras preliminares

FUENTE: Empresas manufactureras respectivas

ANEXO 7

PUNO: ARRIBO DE TURISTAS, SEGÚN NACIONALIDAD
(Número de Personas)

	2013		2014											
	NOV	DIC	ENE	FEB	MAR	ABR	MAY	JUN	JUL	AGO	SET	OCT		NOV
PERU	35 749	33 897	35 345	42 477	34 983	31 442	31 442	32 449	38 975	44 070	37 420	39 273	39 269	PERU
NORTE AMERICA	5 087	5 810	3 135	4 808	4 586	5 617	7 523	6 308	7 267	4 953	6 525	6 089	4 712	NORTE AMERICA
EE.UU.	3 124	3 543	2 095	3 181	3 364	3 818	5 174	4 764	4 834	3 442	4 145	4 035	3 545	EE.UU.
Canada	1 963	2 267	1 040	1 627	1 222	1 799	2 349	1 544	2 433	1 511	2 380	2 054	1 167	Canada
CENTRO AMERICA	242	486	312	254	180	484	558	231	519	593	456	438	284	CENTRO AMERICA
Mexico	214	409	204	102	120	386	334	189	464	481	429	355	265	Mexico
Otros paises	28	77	108	152	60	98	224	42	55	112	27	83	19	Otros paises
SUD AMERICA	3 652	3 493	5 526	6 228	2 641	5 201	4 959	2 927	4 605	4 678	4 649	4 437	3 677	SUD AMERICA
Argentina	617	1 087	992	1 904	567	1 467	941	581	1 403	926	1 367	1 056	545	Argentina
Bolivia	387	577	709	488	411	444	938	621	551	814	534	429	432	Bolivia
Brasil	1 490	831	2 089	1 009	934	2 010	2 252	655	1 443	1 889	1 908	1 988	2 033	Brasil
Chile	709	163	571	2 503	311	502	394	177	456	295	252	394	106	Chile
Colombia	315	681	1 057	239	328	692	351	772	668	600	486	485	477	Colombia
Ecuador	69	92	50	76	72	75	67	98	73	131	79	63	60	Ecuador
Venezuela	65	62	58	9	18	11	16	23	11	23	23	22	24	Venezuela
EUROPA	15 396	6 960	9 017	9 416	9 049	14 510	15 049	12 936	14 990	19 342	15 411	18 478	14 478	EUROPA
Inglaterra	2 021	2 261	1 731	3 119	2 664	3 350	3 265	2 747	2 782	2 788	3 003	2 641	1 525	Inglaterra
Alemania	2 374	1 286	1 858	1 653	1 892	2 373	2 415	1 928	2 003	3 259	2 598	2 952	2 199	Alemania
España	1 324	524	805	758	688	916	650	775	1 393	2 539	1 396	1 549	977	España
Francia	3 816	773	1 496	1 643	1 781	3 442	5 317	3 610	3 150	3 874	3 302	4 993	3 893	Francia
Italia	1 372	449	957	630	364	592	617	1 348	704	3 074	872	1 373	1 339	Italia
Otros Paises	4 489	1 667	2 170	1 613	1 660	3 837	2 785	2 528	4 958	3 808	4 240	4 970	4 545	Otros Paises
ASIA	1 037	1 032	1 711	1 884	2 760	1 494	1 864	1 209	1 120	1 692	1 480	1 252	1 044	ASIA
Japon	395	457	966	930	1 376	506	921	554	432	675	762	480	278	Japon
Korea	105	105	256	153	177	116	71	73	65	96	112	77	53	Korea
Otros Paises	537	470	489	801	1 207	872	872	582	623	921	606	695	713	Otros Paises
AFRICA	11	43	25	12	15	47	33	12	19	39	59	24	78	AFRICA
OTROS	3 143	1 810	1 923	3 580	2 156	2 729	2 944	2 944	2 482	2 093	2 698	3 568	2 590	OTROS
TOTAL NACIONALES	35 749	33 897	35 345	42 477	34 983	31 442	31 442	32 449	38 975	44 070	37 420	39 273	39 269	TOTAL NACIONALES
TOTAL EXTRANJEROS	28 568	19 634	21 649	26 182	21 387	30 082	32 930	26 567	31 002	33 390	31 278	34 286	26 863	TOTAL EXTRANJEROS
TOTAL GENERAL	64 317	53 531	56 994	68 659	56 370	61 524	64 372	59 016	69 977	77 460	68 698	73 559	66 132	TOTAL GENERAL

FUENTE : Página web MINCETUR



ANEXO 8

PUNO: EXPORTACIONES (FOB), SEGÚN GRUPO DE PRODUCTOS

(Millones de US\$)

RUBROS	2013		2014											RUBROS
	Nov	Dic	Ene	Feb	Mar	Abr	May	Jun	Jul	Ago	Set	Oct	Nov	
1. PROD. TRADICIONALES	54,0	40,1	51,3	34,8	44,3	47,1	38,1	59,6	65,5	74,5	78,1	62,7	38,2	1. PROD. TRADICIONALES
. Agropecuarios	0,5	0,4	0,7	1,2	1,0	0,3	1,3	0,3	0,2	0,2	0,2	0,2	0,3	. Agropecuarios
. Mineros	53,4	39,6	50,5	33,6	43,4	46,7	36,8	59,2	65,3	74,2	77,9	62,5	37,9	. Mineros
2. PROD. NO TRADICIONALES	1,9	1,1	1,9	1,4	1,6	0,8	1,8	0,9	0,9	2,0	0,8	0,8	1,1	2. PROD. NO TRADICIONALES
. Agropecuarios	1,3	0,9	1,2	0,8	1,1	0,4	0,4	0,7	0,6	0,9	0,7	0,3	0,4	. Agropecuarios
. Pesqueros	0,4	0,2	0,6	0,5	0,4	0,4	1,4	0,1	0,2	0,1	0,0	0,3	0,3	. Pesqueros
. Textiles	0,2	0,0	0,0	0,1	0,1	0,0	0,1	0,1	0,0	0,4	0,1	0,1	0,4	. Textiles
. Resto de no tradicionales 1/	0,0	0,0	0,1	0,0	0,0	0,0	0,0	0,0	0,0	0,5	0,1	0,0	0,0	. Resto de no tradicionales 1/
3. TOTAL	55,9	41,2	53,1	36,2	45,9	47,9	40,0	60,5	66,5	76,4	78,9	63,5	39,4	3. TOTAL

1/ Productos de maderas, papeles, químicos, minería no metálica, sidero metalúrgicos y joyería, metal mecánico, sombreros de punto, bisutería, juguetes, fundas, instrumentos musicales, productos de hierro laminados, pieles y sus manufacturas.

FUENTE: SUNAT. www.sunat.gob.pe

ELABORACIÓN: BCRP Sucursal Puno, Dpto. de Estudios Económicos

ANEXO 9

PUNO: EXPORTACIONES DE PRODUCTOS TRADICIONALES

(Millones de US\$)

TIPO	2013		2014											TIPO
	Nov	Dic	Ene	Feb	Mar	Abr	May	Jun	Jul	Ago	Set	Oct	Nov	
AGROPECUARIOS	0,5	0,4	0,7	1,2	1,0	0,3	1,3	0,3	0,2	0,2	0,2	0,2	0,3	AGROPECUARIOS
Café														Café
Volumen (TM)	0,1	0,0	0,0	0,0	0,0	0,0	0,0	0,0	0,0	0,0	0,0	0,0	0,1	Volumen (TM)
Valor (Miles US\$)	0,3	0,1	0,1	0,1	0,0	0,0	0,0	0,0	0,0	0,0	0,1	0,1	0,3	Valor (Miles US\$)
Lana sin cardar ni peinar														Lana sin cardar ni peinar
Volumen (TM)	0,0	0,1	0,2	0,3	0,3	0,1	0,4	0,1	0,1	0,1	0,0	0,0	0,0	Volumen (TM)
Valor (Miles US\$)	0,2	0,3	0,4	1,0	0,9	0,3	1,3	0,3	0,2	0,2	0,1	0,0	0,0	Valor (Miles US\$)
Resto de agropecuarios 1/														Resto de agropecuarios 1/
Volumen (TM)	0,0	0,0	0,1	0,1	0,0	0,0	0,0	0,0	0,0	0,0	0,0	0,0	0,0	Volumen (TM)
Valor (Miles US\$)	0,0	0,0	0,2	0,1	0,0	0,1	0,0	0,0	0,0	0,0	0,0	0,1	0,0	Valor (Miles US\$)
MINEROS	53,4	39,6	50,5	33,6	43,4	46,7	36,8	59,2	65,3	74,2	77,9	62,5	37,9	MINEROS
Estaño														Estaño
Volumen (TM)	0,4	0,4	0,7	0,8	1,0	1,1	0,8	0,8	1,0	1,4	1,4	1,4	1,3	Volumen (TM)
Valor (Miles US\$)	9,4	9,0	15,4	19,1	23,1	26,5	20,0	19,6	23,0	32,6	30,9	28,3	26,1	Valor (Miles US\$)
Oro														Oro
Volumen (TM)	0,0	0,1	0,0	0,0	0,0	0,0	0,0	0,0	0,0	0,0	0,0	0,0	0,0	Volumen (TM)
Valor (Miles US\$)	42,3	30,0	34,8	14,5	19,7	18,8	15,1	39,6	38,8	39,9	46,7	28,2	10,7	Valor (Miles US\$)
Zinc														Zinc
Volumen (TM)	0,0	0,0	0,0	0,0	0,0	0,0	0,0	0,0	0,0	0,0	0,0	0,6	0,0	Volumen (TM)
Valor (Miles US\$)	0,0	0,0	0,0	0,0	0,0	0,0	0,0	0,0	0,0	0,0	0,0	2,3	0,0	Valor (Miles US\$)
Plomo														Plomo
Volumen (TM)	0,0	0,2	0,1	0,0	0,2	0,0	0,0	0,0	0,0	0,0	0,0	1,1	0,0	Volumen (TM)
Valor (Miles US\$)	0,0	0,6	0,3	0,0	0,5	0,0	0,0	0,0	0,0	0,0	0,0	3,2	0,0	Valor (Miles US\$)
Cobre														Cobre
Volumen (TM)	0,6	0,0	0,0	0,0	0,0	0,0	0,0	0,0	0,0	0,0	0,0	0,0	0,0	Volumen (TM)
Valor (Miles US\$)	1,7	0,0	0,0	0,0	0,0	0,0	0,0	0,0	0,0	0,0	0,0	0,0	0,0	Valor (Miles US\$)
Resto de mineros 2/														Resto de mineros 2/
Volumen	0,0	0,0	0,0	0,0	0,1	1,7	1,2	0,0	2,0	0,9	0,3	0,7	0,4	Volumen
Valor	0,0	0,0	0,0	0,0	0,1	1,5	1,7	0,0	3,5	1,8	0,2	0,6	1,2	Valor
TOTAL	54,0	40,1	51,3	34,8	44,3	47,1	38,1	59,6	65,5	74,5	78,1	62,7	38,2	TOTAL

1/ Comprende cueros, pieles en bruto, e hilados de lana cardada.

2/ Comprende minerales de los metales preciosos y sus concentrados, minerales de hierro y sus concentrados, y combustibles minerales.

FUENTE: SUNAT. w w w .sunat.gob.pe

ELABORACIÓN: BCRP Sucursal Puno, Dpto. de Estudios Económicos



ANEXO 10

PUNO: EXPORTACIONES DE PRODUCTOS NO TRADICIONALES

(Millones de US\$)

TIPO	2013		2014										TIPO	
	Nov	Dic	Ene	Feb	Mar	Abr	May	Jun	Jul	Ago	Set	Oct		Nov
AGROPECUARIOS	1,3	0,9	1,2	0,8	1,1	0,4	0,4	0,7	0,6	0,9	0,7	0,3	0,4	AGROPECUARIOS
Quinoa excepto para la siembra	1,2	0,7	1,2	0,8	0,9	0,4	0,4	0,6	0,6	0,9	0,6	0,3	0,4	Quinoa excepto para la siembra
Resto	0,0	0,2	0,0	0,1	0,1	0,0	0,0	0,1	0,0	0,0	0,1	0,0	0,1	Resto
PESQUEROS	0,4	0,2	0,6	0,5	0,4	0,4	1,4	0,1	0,2	0,1	0,0	0,3	0,3	PESQUEROS
Trucha Congelada	0,4	0,2	0,6	0,5	0,4	0,4	1,4	0,1	0,2	0,1	0,0	0,3	0,3	Trucha Congelada
TEXTILES	0,2	0,0	0,0	0,1	0,1	0,0	0,1	0,1	0,0	0,4	0,1	0,1	0,4	TEXTILES
Prendas de vestir y otras confecciones	0,1	0,0	0,0	0,0	0,0	0,0	0,0	0,0	0,0	0,0	0,0	0,0	0,1	Prendas de vestir y otras confecciones
Fibras textiles	0,1	0,0	0,0	0,0	0,0	0,0	0,0	0,0	0,0	0,4	0,0	0,0	0,3	Fibras textiles
Resto 1/	0,0	0,0	0,0	0,0	0,1	0,0	0,0	0,1	0,0	0,1	0,1	0,1	0,0	Resto 1/
RESTO DE NO TRADICIONALES 2/	0,0	0,0	0,1	0,0	0,0	0,0	0,0	0,0	0,0	0,5	0,1	0,0	0,0	RESTO DE NO TRADICIONALES 2/
PRODUCTOS NO TRADICIONALES	1,9	1,1	1,9	1,4	1,6	0,8	1,8	0,9	0,9	2,0	0,8	0,8	1,1	PRODUCTOS NO TRADICIONALES

1/ Incluye hilados y tejidos.

2/ Sombreros de punto, bisutería, juguetes, fundas, instrumentos musicales, productos de hierro laminados, pieles y sus manufacturas.

FUENTE: SUNAT. www.sunat.gob.pe

ELABORACIÓN: BCRP Sucursal Puno, Dpto. de Estudios Económicos

ANEXO 11

PUNO: ADUANA DE DESAGUADERO - IMPORTACIONES (CIF), SEGÚN USO O DESTINO ECONOMICO

(Millones de US\$)

RUBROS	2013		2014											RUBROS
	Nov	Dic	Ene	Feb	Mar	Abr	May	Jun	Jul	Ago	Set	Oct	Nov	
BIENES DE CONSUMO	12,2	10,6	14,9	11,2	11,1	12,9	12,9	14,4	14,3	11,4	10,5	8,3	8,2	BIENES DE CONSUMO
. Alimentos y Bebidas	11,8	10,5	14,3	10,6	10,5	12,3	12,5	14,1	13,5	10,7	9,1	7,7	7,8	. Alimentos y Bebidas
. Productos Farmacéuticos	0,0	0,0	0,2	0,3	0,2	0,1	0,0	0,0	0,3	0,2	0,2	0,2	0,0	. Productos Farmacéuticos
. Utensilios Domésticos	0,0	0,0	0,0	0,0	0,0	0,0	0,0	0,0	0,0	0,0	0,0	0,0	0,0	. Utensilios Domésticos
. Electrod.y Veh.Usó Part.	0,0	0,0	0,0	0,0	0,0	0,0	0,0	0,0	0,0	0,0	0,0	0,0	0,0	. Electrod.y Veh.Usó Part.
. Otros	0,4	0,2	0,3	0,4	0,3	0,4	0,3	0,3	0,5	0,5	1,1	0,4	0,3	. Otros
INSUMOS	18,9	17,9	19,7	25,5	15,3	20,4	26,0	26,4	27,0	19,8	20,4	16,9	19,9	INSUMOS
. Combustibles y Lubricantes	0,0	0,0	0,0	0,0	0,1	0,2	0,2	0,1	0,1	0,2	0,2	0,3	0,0	. Combustibles y Lubricantes
. Insumos para la Agricultura	14,6	13,7	16,3	21,8	12,5	15,1	21,5	22,0	23,1	17,4	17,6	13,2	16,6	. Insumos para la Agricultura
. Insumos para la Industria	4,3	4,2	3,5	3,6	2,7	5,1	4,4	4,3	3,8	2,2	2,7	3,5	3,3	. Insumos para la Industria
BIENES DE CAPITAL	0,4	0,4	0,4	0,4	1,0	0,2	0,4	0,3	0,3	0,8	0,4	0,5	0,3	BIENES DE CAPITAL
. Maquinaria y Equipo	0,1	0,1	0,1	0,0	0,2	0,1	0,0	0,1	0,0	0,5	0,3	0,1	0,2	. Maquinaria y Equipo
. Partes y Piezas	0,0	0,0	0,0	0,0	0,5	0,0	0,1	0,0	0,1	0,0	0,0	0,1	0,0	. Partes y Piezas
. Herramientas	0,0	0,0	0,0	0,0	0,0	0,0	0,0	0,0	0,0	0,0	0,0	0,0	0,0	. Herramientas
. Materiales de Construcción	0,3	0,3	0,3	0,4	0,2	0,2	0,3	0,2	0,2	0,3	0,1	0,4	0,1	. Materiales de Construcción
TOTAL	31,5	28,9	35,0	37,2	27,4	33,5	39,3	41,1	41,6	32,0	31,3	25,8	28,4	TOTAL

FUENTE: SUNAT. www.sunat.gob.pe

ELABORACIÓN: BCRP Sucursal Puno, Dpto. de Estudios Económicos



ANEXO 12

PUNO: CRÉDITO CON TCF = 2,8

(Millones de Nuevos Soles)

INSTITUCIONES	2013		2014											INSTITUCIONES
	Nov	Dic	Ene	Feb	Mar	Abr	May	Jun	Jul	Ago	Set	Oct	Nov	
Banco de la Nación	96	97	99	101	102	105	107	108	109	110	112	113	114	Banco de la Nación
Agrobanco	41	43	42	43	44	45	45	44	43	44	44	45	45	Agrobanco
Banca múltiple	1 038	1 047	1 042	1 041	1 044	1 035	1 047	1 069	1 072	1 082	1 092	1 095	1 103	Banca múltiple
Inst. no bancarias	1 557	1 582	1 592	1 607	1 611	1 619	1 627	1 624	1 627	1 640	1 634	1 641	1 649	Inst. no bancarias
. Cajas Municipales	761	772	779	790	793	795	799	798	798	806	802	802	802	. Cajas Municipales
. Cajas Rurales	133	137	139	141	143	144	142	142	143	144	145	147	149	. Cajas Rurales
. EDPYMES	152	152	149	144	140	137	135	133	132	133	131	132	132	. EDPYMES
. Financieras	511	522	525	532	536	544	551	552	554	556	556	560	566	. Financieras
TOTAL	2 732	2 769	2 775	2 792	2 801	2 804	2 825	2 845	2 850	2 876	2 882	2 894	2 911	TOTAL

FUENTE: SBS.

ELABORACION: BCRP Sucursal Puno, Dpto. de Estudios Económicos.

ANEXO 13

PUNO: DEPÓSITOS CON TCF = 2,8

(Millones de Nuevos Soles)

INSTITUCIONES	2013		2014											INSTITUCIONES
	Nov	Dic	Ene	Feb	Mar	Abr	May	Jun	Jul	Ago	Set	Oct	Nov	
Banco de la Nación	342	332	341	337	323	319	298	306	301	309	312	310	285	Banco de la Nación
Banca múltiple	552	592	608	573	577	568	550	573	574	559	615	619	631	Banca múltiple
Inst. no bancarias	275	281	288	292	295	295	304	304	309	316	318	317	319	Inst. no bancarias
. Cajas Municipales	173	178	181	182	181	178	186	184	188	191	192	191	191	. Cajas Municipales
. Cajas Rurales	95	95	99	103	107	109	110	112	114	118	119	120	122	. Cajas Rurales
. Financieras	8	8	8	8	8	8	8	8	7	7	7	7	7	. Financieras
TOTAL	1 170	1 205	1 236	1 202	1 195	1 182	1 152	1 182	1 184	1 184	1 246	1 246	1 235	TOTAL

FUENTE: SBS.

ELABORACION: BCRP Sucursal Puno, Dpto. de Estudios Económicos.

ANEXO 14

PUNO: TASA DE MOROSIDAD

(En porcentajes)

INSTITUCIONES	2013			2014										INSTITUCIONES
	Oct	Nov	Dic	Ene	Feb	Mar	Abr	May	Jun	Jul	Ago	Set	Oct	
Banco de la Nación	1,0	1,0	1,0	0,9	0,9	0,9	0,8	0,8	0,8	0,8	0,8	0,9	0,8	Banco de la Nación
Agrobanco	1,8	2,3	1,8	1,7	1,5	1,5	1,7	1,9	2,3	2,6	3,5	3,2	3,9	Agrobanco
Banca múltiple	4,1	4,1	4,0	4,3	4,4	4,7	4,9	5,0	5,0	5,2	5,3	5,2	5,1	Banca múltiple
Inst. no bancarias														Inst. no bancarias
. Cajas Municipales	6,9	7,0	6,3	7,0	7,3	7,6	7,9	8,2	8,0	8,6	9,1	9,0	9,5	. Cajas Municipales
. Cajas Rurales	3,5	3,4	3,1	3,5	3,6	3,8	4,0	4,3	4,8	5,2	5,5	5,6	5,4	. Cajas Rurales
. EDPYMES	5,7	5,8	5,9	6,2	6,6	7,4	7,7	7,5	7,7	7,6	7,8	7,9	7,7	. EDPYMES
. Financieras	4,0	3,9	4,1	4,2	4,6	4,6	4,7	5,0	5,3	5,6	5,9	6,0	6,1	. Financieras
TOTAL	4,8	4,9	4,6	5,0	5,2	5,4	5,6	5,8	5,9	6,2	6,5	6,4	6,5	TOTAL

FUENTE: SBS.

ELABORACION: BCRP Sucursal Puno, Dpto. de Estudios Económicos.



ANEXO 15

PUNO: INGRESOS RECAUDADOS DEL GOBIERNO NACIONAL 1/

(En millones de Nuevos Soles)

RUBROS	2013		2014											RUBROS
	Nov	Dic	Ene	Feb	Mar	Abr	May	Jun	Jul	Ago	Set	Oct	Nov	
I. INGRESOS TRIBUTARIOS	32,7	34,6	40,4	39,7	33,2	41,7	44,6	35,5	37,4	36,0	37,9	37,7	36,9	I. INGRESOS TRIBUTARIOS
1. Impuesto a la renta	11,4	11,2	13,9	10,7	14,1	17,3	13,5	10,5	12,2	13,8	13,6	15,3	12,6	1. Impuesto a la renta
- Personas naturales	2,6	3,2	3,8	2,4	2,7	3,3	2,6	2,4	2,4	2,9	2,5	2,9	3,1	- Personas naturales
- Personas jurídicas	8,3	7,8	9,9	7,9	8,4	7,1	6,7	7,2	9,2	10,0	10,7	12,1	9,1	- Personas jurídicas
- Regularización	0,5	0,1	0,2	0,3	3,1	7,0	4,2	0,9	0,6	1,0	0,3	0,4	0,5	- Regularización
2. Impuestos a la Importación	0,0	0,0	0,0	0,0	0,0	0,0	0,4	0,2	0,1	0,0	0,1	0,1	0,0	2. Impuestos a la Importación
3. Impuestos a la Prod. y consumo	19,9	19,9	22,8	27,8	18,5	20,4	23,9	23,2	24,1	21,4	22,1	20,4	21,4	3. Impuestos a la Prod. y consumo
. Impuesto General a las Ventas	19,7	19,7	22,6	27,5	18,3	19,7	23,7	23,1	24,0	21,2	21,7	20,0	21,2	. Impuesto General a las Ventas
- Interno	6,6	8,2	9,6	9,8	6,1	7,0	7,2	7,5	7,2	7,5	7,0	7,6	8,2	- Interno
- Importaciones	13,1	11,5	13,0	17,7	12,2	12,7	16,5	15,6	16,8	13,6	14,7	12,3	13,0	- Importaciones
. Impuesto Selectivo al Consumo 2/	0,2	0,2	0,2	0,3	0,2	0,7	0,2	0,1	0,1	0,3	0,4	0,5	0,2	. Impuesto Selectivo al Consumo
4. Otros ingresos	1,3	3,5	3,6	1,2	0,5	4,0	6,8	1,6	1,0	0,7	2,0	1,9	2,8	4. Otros ingresos
II. INGRESOS NO TRIBUTARIOS	1,7	1,8	1,3	1,0	1,1	2,2	2,1	1,8	1,9	1,9	3,3	2,1	2,3	II. INGRESOS NO TRIBUTARIOS
III. TOTAL	34,3	36,5	41,6	40,7	34,3	43,9	46,7	37,3	39,3	37,9	41,1	39,9	39,2	III. TOTAL

1/ Información actualizada al 30 de noviembre de 2014.

2/ Incluye el Impuesto Selectivo al Consumo interno y de importaciones.

FUENTE: SUNAT. www.sunat.gob.pe

ELABORACION: BCRP Sucursal Puno, Dpto. de Estudios Económicos.

ANEXO 16

PUNO: GASTOS NO FINANCIEROS DEL GOBIERNO NACIONAL, SEGÚN TIPO DE GASTO 1/

(En millones de Nuevos Soles)

TIPO DE GASTO	2013		2014											TIPO DE GASTO
	Nov	Dic	Ene	Feb	Mar	Abr	May	Jun	Jul	Ago	Set	Oct	Nov	
GASTOS NO FINANCIEROS	91,8	194,8	85,3	122,1	56,9	222,4	166,7	131,6	117,1	147,9	102,1	263,7	110,4	GASTOS NO FINANCIEROS
a. GASTOS CORRIENTES	45,4	119,5	63,8	92,1	46,5	87,1	81,8	87,8	72,3	104,9	61,4	97,8	68,8	a. GASTOS CORRIENTES
1. Personal y Obligaciones Sociales	21,6	30,2	24,6	23,0	23,5	23,2	23,8	24,4	29,0	24,2	24,5	24,1	23,5	1. Personal y Obligaciones Sociales
2. Pensiones y Otras Prestaciones Sociales	2,6	7,2	4,4	4,1	4,3	6,0	5,0	4,7	9,5	9,5	4,4	4,3	4,3	2. Pensiones y Otras Prestaciones Sociales
3. Bienes y Servicios	16,6	26,5	13,3	33,3	12,7	29,1	22,6	17,1	27,5	12,5	24,1	29,1	34,7	3. Bienes y Servicios
4. Donaciones y Transferencias	2,3	4,6	1,2	9,5	3,5	3,7	2,3	6,3	5,0	10,6	0,7	0,1	0,2	4. Donaciones y Transferencias
5. Otros Gastos	2,4	51,0	20,3	22,3	2,6	25,2	28,2	35,4	1,2	48,0	7,7	40,2	6,1	5. Otros Gastos
b. GASTOS DE CAPITAL 2/	46,3	75,3	21,5	30,0	10,5	135,3	84,9	43,7	44,9	43,0	40,8	165,9	41,5	b. GASTOS DE CAPITAL
1. Adquisición de Activos no Financieros	46,3	75,3	21,5	30,0	10,5	135,3	84,9	43,7	44,8	43,0	40,8	165,9	41,5	1. Adquisición de Activos no Financieros

1/ Información actualizada al 30 de noviembre de 2014.

2/ Incluye Adquisición de Activos Financieros y otros gastos de capital.

FUENTE: MEF: Transparencia Económica y Oficina de Presupuesto y Planificación de la Región Puno.

ELABORACION: BCRP Sucursal Puno, Dpto. de Estudios Económicos.

ANEXO 17

PUNO: GASTOS NO FINANCIEROS DEL GOBIERNO REGIONAL, SEGÚN TIPO DE GASTO 1/

(En millones de Nuevos Soles)

TIPO DE GASTO	2013		2014											TIPO DE GASTO
	Nov	Dic	Ene	Feb	Mar	Abr	May	Jun	Jul	Ago	Set	Oct	Nov	
GASTOS NO FINANCIEROS	100,5	290,0	84,2	85,7	90,0	87,4	100,4	94,3	123,5	95,3	97,9	114,1	99,8	GASTOS NO FINANCIEROS
a. GASTOS CORRIENTES	70,8	180,6	76,6	69,1	65,8	72,8	74,9	77,3	94,4	77,7	79,4	83,0	88,2	a. GASTOS CORRIENTES
1. Personal y Obligaciones Sociales	52,5	76,7	64,2	56,6	52,5	56,3	56,0	58,5	71,5	57,6	59,4	60,5	68,3	1. Personal y Obligaciones Sociales
2. Pensiones y Otras Prestaciones Sociales	6,1	10,8	8,7	6,9	6,7	6,3	6,5	6,5	9,7	6,9	6,8	6,7	7,4	2. Pensiones y Otras Prestaciones Sociales
3. Bienes y Servicios	11,1	32,2	3,6	5,5	6,4	9,6	12,0	11,5	13,1	13,2	12,5	16,1	12,4	3. Bienes y Servicios
4. Otros Gastos 2/	1,1	60,9	0,0	0,1	0,2	0,5	0,4	0,7	0,1	0,0	0,7	-0,4	0,1	5. Otros Gastos
b. GASTOS DE CAPITAL 3/	29,7	109,4	7,6	16,6	24,2	14,7	25,5	17,0	29,2	17,6	18,5	31,2	11,6	b. GASTOS DE CAPITAL
1. Adquisición de Activos no Financieros	29,7	109,4	7,6	16,6	24,2	14,7	25,5	17,0	29,2	17,6	18,5	31,2	11,6	1. Adquisición de Activos no Financieros

1/ Información actualizada al 30 de noviembre de 2014.

2/ Incluye donaciones y transferencias.

3/ Incluye otros gastos de capital.

FUENTE: MEF: Transparencia Económica y Oficina de Presupuesto y Planificación de la Región Puno.

ELABORACION: BCRP Sucursal Puno, Dpto. de Estudios Económicos.



ANEXO 18

PUNO: GASTOS NO FINANCIEROS DE LOS GOBIERNOS LOCALES, SEGÚN TIPO DE GASTO 1/

(En millones de Nuevos Soles)

TIPO DE GASTO	2013		2014											TIPO DE GASTO
	Nov	Dic	Ene	Feb	Mar	Abr	May	Jun	Jul	Ago	Set	Oct	Nov	
GASTOS NO FINANCIEROS	72.4	234.4	15.8	50.5	54.4	69.2	108.9	64.0	115.0	85.3	84.2	106.2	96.5	GASTOS NO FINANCIEROS
a. GASTOS CORRIENTES	23,5	51,2	12,5	25,0	25,0	29,6	27,8	27,4	35,0	30,5	27,1	35,6	26,6	a. GASTOS CORRIENTES
1. Personal y Obligaciones Sociales	4,9	7,5	4,1	7,2	5,5	5,0	5,9	5,0	7,4	5,4	3,3	8,3	4,8	1. Personal y Obligaciones Sociales
2. Pensiones y Otras Prestaciones Sociales	2,3	6,7	0,4	0,5	1,0	1,7	1,5	2,3	2,9	3,5	3,2	2,8	1,6	2. Pensiones y Otras Prestaciones Sociales
3. Bienes y Servicios	15,1	34,9	7,0	15,9	16,9	21,1	19,0	18,1	21,2	19,0	18,5	21,8	18,0	3. Bienes y Servicios
4. Donaciones y Transferencias	0,8	1,3	0,3	0,9	0,7	0,7	0,6	1,2	2,4	1,1	1,0	1,2	1,1	4. Donaciones y Transferencias
5. Otros Gastos	0,4	0,8	0,7	0,5	0,9	1,1	0,7	0,9	1,1	1,5	1,0	1,4	1,0	5. Otros Gastos
b. GASTOS DE CAPITAL 2/	48,9	183,2	3,4	25,5	29,4	39,6	81,1	36,6	80,0	54,8	57,1	70,6	70,0	b. GASTOS DE CAPITAL
1. Adquisición de Activos no Financieros	48,9	183,2	3,4	25,5	29,4	39,6	81,1	36,6	80,0	54,8	57,1	70,6	70,0	1. Adquisición de Activos no Financieros

1/ Información actualizada al 30 de noviembre de 2014.

2/ Incluye Adquisición de Activos Financieros y otros gastos de capital.

FUENTE: MEF - Transparencia Económica.

ELABORACION: BCRP Sucursal Puno, Dpto. de Estudios Económicos.