

BANCO CENTRAL DE RESERVA DEL PERÚ
SUCURSAL PUNO



PUNO: Síntesis de Actividad Económica
Octubre 2014¹

Departamento de Estudios Económicos

El Banco Central de Reserva del Perú (BCRP) ha considerado presentar un conjunto de indicadores sectoriales de actividad económica con la finalidad de poder realizar el seguimiento del desempeño de la economía departamental. Para el sector real, se ha utilizado el Valor Bruto de Producción a precios del año 2007 para los sectores disponibles. Cabe señalar que a partir de enero 2014, el Instituto Nacional de Estadística (INEI) ha realizado el cambio de año base (de 1994 a 2007) para la construcción del Producto Bruto Interno (PBI) nacional, estando en elaboración la desagregación departamental. En la medida que se publique la referida información, el BCRP volvería a elaborar para cada departamento un indicador agregado de actividad económica.

¹ En el presente informe participaron Martha Choque Dávalos (martha.choque@bcrp.gob.pe) y Luis Arpi Quilca (luis.arpi@bcrp.gob.pe).

ÍNDICE

	<i>Página</i>
RESUMEN EJECUTIVO.....	3
I. ACTIVIDAD PRODUCTIVA.....	5
1. Actividad primaria.....	5
1.1 Sector agropecuario.....	5
1.2 Sector pesca.....	6
1.3 Sector minería.....	7
2. Otros indicadores sectoriales.....	8
2.1 Sector manufactura.....	8
2.2 Arribos a los establecimientos de hospedaje.....	9
II. ASPECTOS LABORALES.....	9
3. Empleo.....	9
III. SECTOR EXTERNO.....	10
4. Exportaciones.....	10
IV. CRÉDITO Y DEPÓSITOS.....	12
5. Crédito.....	12
6. Depósitos.....	14
V. GASTO NO FINANCIERO DEL GOBIERNO GENERAL.....	15
7. Gasto corriente no financiero.....	15
8. Inversión pública.....	16
VI. ANEXOS.....	18

RESUMEN EJECUTIVO

Principales hechos de importancia

- En octubre el **sector agropecuario** creció en 1,7 por ciento y la **pescas** lo hizo en 43,2 por ciento; mientras que la **minería** se contrajo en 6,1 por ciento.
- En cuanto a los **otros indicadores de actividad económica** en la región, destacan el crecimiento de la inversión pública (20,8 por ciento), del crédito total (7,5 por ciento), del empleo formal (3,2 por ciento), del arribo a establecimientos de hospedaje (6,0 por ciento) y de la producción industrial (2,9 por ciento).

Actividad primaria

- El **sector agropecuario** creció en 1,7 por ciento interanual en octubre, debido a la mayor producción pecuaria (1,8 por ciento), así como de la agrícola (0,6 por ciento); acumulando, en los diez meses transcurridos del año un crecimiento de 4,7 por ciento interanual.
- El **sector pescas** creció en 43,2 por ciento, básicamente por la mayor producción de trucha criada en jaulas flotantes (44,9 por ciento), así como la natural (23,4 por ciento). Por el contrario, en el transcurso de los diez meses del año, este sector acumuló una caída de 7,5 por ciento interanual.
- La **actividad minera** se contrajo en 6,1 por ciento interanual, especialmente por la menor extracción de estaño (-10,3 por ciento), atenuado por el aumento en la producción de oro (2,9 por ciento). Contrariamente, entre enero y octubre el sector creció en 2,9 por ciento, también por la mayor producción de oro.

Otros indicadores de actividad económica

- La **producción manufacturera** se recuperó en 2,9 por ciento interanual en octubre, esencialmente por la mayor producción de cal (102,5 por ciento). En los diez primeros meses del año, el sector acumuló un crecimiento de 5,7 por ciento interanual.
- Los **arribos a los establecimientos de hospedaje** crecieron en octubre 6,0 por ciento interanual, por la mayor afluencia de turistas nacionales (14,4 por ciento), atenuado por la disminución de visitantes extranjeros (-2,3 por ciento). Entre enero y octubre los arribos aumentaron en 1,7 por ciento.
- El **empleo formal** en las empresas de más de 10 trabajadores en las ciudades de Puno y Juliaca creció en 3,2 por ciento, debido principalmente a la mayor contratación de personal en el sector transporte, almacenes y comunicaciones (6,6 por ciento).
- El **crédito directo total** en la región (S/. 2 894 millones) creció 7,5 por ciento, en términos nominales, respecto a igual mes del año 2013.
- Por su parte, la **inversión pública** (S/. 267,7 millones) aumentó en 20,8 por ciento interanual, en términos reales; por la mayor inversión del Gobierno Regional (28,5 por ciento), Gobierno Nacional (24,9 por ciento) y Gobiernos locales (9,6 por ciento).

CUADRO N°1
OTROS INDICADORES DE ACTIVIDAD ECONÓMICA
 (Variación % respecto a similar periodo del año anterior)

		May.14		Jun.14		Jul.14		Ago.14		Set.14		Oct.14
Producción industrial 1/	↑	24,8	↑	21,9	↑	5,7	↓	-8,1	↓	-12,2	↑	2,9
Arribos establec. de hospedaje	↓	-0,4	↓	-4,9	↑	1,6	↑	5,6	↑	4,1	↑	6,0
Empleo formal urbano 2/	↑	7,3	↑	7,2	↑	4,7	↑	4,9	↑	4,3	↑	3,2
Crédito total 3/	↑	12,3	↑	12,3	↑	10,9	↑	9,9	↑	8,8	↑	7,5
Crédito de consumo 3/	↑	15,8	↑	14,4	↑	12,6	↑	12,3	↑	10,7	↑	9,5
Crédito hipotecario 3/	↑	9,5	↑	8,8	↑	8,0	↑	8,9	↑	8,7	↑	9,4
Inversión pública 1/	↑	116,9	↓	-3,2	↓	-6,5	↓	-21,4	↑	3,8	↑	20,8

1/ En términos reales.

2/ En empresas de 10 a más trabajadores situadas en las ciudades de Puno y Juliaca

3/ En términos nominales

Fuentes: BCRP - Sucursal Puno, SBS y MEF.

I. ACTIVIDAD PRODUCTIVA

1. Actividad primaria

1.1 Sector agropecuario

- El sector agropecuario creció en octubre 1,7 por ciento, por la mayor producción pecuaria (1,8 por ciento) y agrícola (0,6 por ciento). Durante los diez meses transcurridos del año, el sector acumuló un crecimiento de 4,7 por ciento.
- La actividad agrícola en octubre corresponde solamente a la mayor producción de plátano (0,6 por ciento), resultado de la mayor cosecha de este cultivo. Cabe indicar que esta temporada corresponde al periodo de siembra, por ello la producción de los demás productos es nula. Asimismo, en los diez meses transcurridos del año, esta actividad creció en 5,6 por ciento, resultado de la mayor producción de quinua (23,3 por ciento) y cebada forrajera (11,8 por ciento), que contribuyeron con 0,5 y 0,6 puntos porcentuales a la variación final; sin embargo los cultivos que contribuyeron en mayor medida al resultado final fueron avena forrajera (1,9 puntos porcentuales) y papa (1,1 puntos porcentuales).
- La producción pecuaria creció en octubre 1,8 por ciento, principalmente por la mayor producción de leche (6,5 por ciento), carne de ovino (1,0 por ciento) y vacuno (0,8 por ciento), entre otros. También, entre enero y octubre la producción pecuaria se incrementó en 1,5 por ciento, resultado de la mayor producción de leche (6,4 por ciento), lana de ovino (2,3 por ciento) y carne de vacuno (1,3 por ciento), entre otros.

CUADRO N° 2
SECTOR AGROPECUARIO 1/
(Miles de toneladas)

Subsectores	Estructura Porcentual 2012 2/	Octubre			Enero - Octubre				
		2013	2014	Var.%	Contribución 3/	2013	2014	Var.%	Contribución 3/
AGRICOLA 2/	68,0			0,6	0,0			5,6	4,3
Orientada al mercado interno 2/	68,0			0,6	0,0			5,6	4,3
Quinua	3,5	0,0	0,0	-	-	29,3	36,2	23,3	0,5
Cebada Grano	1,4	0,0	0,0	-	-	27,0	29,9	11,1	0,1
Papa	24,2	0,0	0,0	-	-	612,4	638,2	4,2	1,1
Oca	1,4	0,0	0,0	-	-	31,8	31,6	-0,9	0,0
Haba	1,3	0,0	0,0	-	-	13,8	14,2	3,0	0,0
Avena Forrajera	13,7	0,0	0,0	-	-	1 179,7	1 310,0	11,0	1,9
Cebada Forrajera	3,6	0,0	0,0	-	-	330,2	369,1	11,8	0,6
Café	3,3	0,0	0,0	-	-	6,8	4,8	-30,5	-0,7
Alfalfa	6,7	0,0	0,0	-	-	701,8	731,0	4,2	0,5
Otros Pastos Cultivados	3,3	0,0	0,0	-	-	137,2	137,2	0,0	0,0
Otros cultivos 2/	5,6	0,4	0,4	0,6	0,0	40,8	42,1	3,4	0,2
PECUARIA 2/	32,0			1,8	1,7			1,5	0,4
Carne de vacuno	8,3	1,3	1,3	0,8	0,3	18,0	18,2	1,3	0,1
Carne de ovino	3,7	0,7	0,7	1,0	0,1	9,5	9,1	-3,3	-0,1
Carne de alpaca	1,3	0,4	0,4	0,5	0,0	5,4	5,4	0,8	0,0
Leche	6,7	3,4	3,7	6,5	1,1	81,5	86,7	6,4	0,3
Lana de ovino 4/	2,0	0,0	0,0	-	-	3,6	3,7	2,3	0,0
Fibra de alpaca 4/	4,8	0,0	0,0	-	-	0,9	0,9	0,8	0,0
Otros pdtos pecuarios 2/	5,2	4,0	4,0	0,6	0,1	41,0	41,4	0,9	0,0
SECTOR AGROPECUARIO 2/	100,0			1,7	1,7			4,7	4,7

1/ Cifras preliminares

2/ Millones de soles - A precios de 2007

3/ En base a la estructura de similar período de 2013

4/ Peso neto

Fuente: Dirección Regional de Agricultura - Puno

Elaboración: BCRP, Sucursal Puno. Departamento de Estudios Económicos

- En cuanto al avance de las siembras, correspondientes a la actual campaña agrícola (2014/2015), en octubre se registró 99 892 hectáreas, superior en 13,6 por ciento respecto a similar mes del año anterior; acumulando entre agosto y octubre una siembra 143 638



hectáreas, 19,3 por ciento más respecto a la campaña anterior. Cabe mencionar que, las mayores siembras en este mes correspondieron a los cultivos de papa y quinua, con 29 599 y 22 286 hectáreas, respectivamente. Como es de conocimiento a nivel nacional, desde el año pasado, se está dando mayor importancia al cultivo de quinua, por el reconocimiento de su alto valor nutritivo en los mercados internacionales.

CUADRO N° 3
SUPERFICIE SEMBRADA 1/
(Hectáreas)

	Campaña Agrícola 2/		Variación	
	2013/2014	2014/2015	Absoluta	Porcentual
CULTIVOS TRANSITORIOS	120 409	143 628	23 219	19,3
Quinua	29 547	32 834	3 287	11,1
Cebada Grano	15 412	19 532	4 120	26,7
Papa	33 986	43 207	9 221	27,1
Oca	3 678	3 680	2	0,1
Haba	10 546	10 729	183	1,7
Avena Forrajera	5 199	8 436	3 237	62,3
Cebada Forrajera	630	917	287	45,6
Otros cultivos transitorios	21 411	24 293	2 882	13,5
CULTIVOS PERMANENTES	0	10	10	-
Café	0	0	0	-
Alfalfa	0	0	0	-
Otros Pastos Cultivados	0	0	0	-
Otros cultivos permanentes	0	10	10	-
Total	120 409	143 638	23 229	19,3

1/ Cifras preliminares

2/ De agosto a octubre

Fuente: Dirección Regional de Agricultura - Puno

Elaboración: BCRP, Sucursal Puno. Departamento de Estudios Económicos

1.2 Sector pesca

- En octubre, este sector creció 43,2 por ciento, respecto a similar mes de 2013, resultado de la mayor producción de trucha criada en jaulas flotantes (44,9 por ciento), así como de la mayor extracción de trucha natural (23,4 por ciento) e ispi (9,8 por ciento).
- De enero a octubre, el sector acumuló una disminución de 7,5 por ciento, generada por la menor producción de trucha de crianza (-7,4 por ciento) y la menor extracción de carachi (-32,5 por ciento) e ispi (-29,1 por ciento). En contraste aumentó la extracción de mauri, pejerrey y trucha natural, atenuando levemente la caída del sector.

CUADRO N° 4
SECTOR PESCA
(En toneladas)

	Octubre			Enero - Octubre		
	2013	2014	Var %	2013	2014	Var %
Consumo Humano Directo	1 036	1 446	39,5	24 644	22 746	-7,7
- Boga	0	0	-	0	0	-
- Carachi	41	18	-55,7	294	199	-32,5
- Ispi	23	25	9,8	53	37	-29,1
- Suche	0	0	-	0	0	-
- Mauri	1	1	-13,9	3	4	20,0
- Pejerrey	10	10	-1,9	104	109	4,2
- Trucha Natural	8	10	23,4	49	52	5,9
- Trucha Crianza	954	1 382	44,9	24 140	22 345	-7,4
SECTOR PESCA 1/			43,2			-7,5

1/ A precios de 2007

FUENTE: Dirección Regional de la Producción - Puno

Elaboración: BCRP, Sucursal Puno. Departamento de Estudios Económicos

1.3 Sector minería

- En octubre, la actividad minera se contrajo en 6,1 por ciento, respecto a su similar del año pasado, debido a la caída en la producción de 4 minerales de los 5 explotados en la región, destacando la menor producción de estaño (-10,3 por ciento), contribuyendo con 4,7 puntos a la caída del sector. Este comportamiento negativo fue atenuado en parte por el incremento en la producción de oro (2,9 por ciento).
- En el acumulado de los diez meses transcurridos del año, la producción minera creció en 2,9 por ciento interanual, resultado de la mayor producción de oro (13,8 por ciento), atenuado por la caída en el resto de minerales.

**CUADRO N° 5
SECTOR MINERÍA 1/**

(Variación % real respecto a similar período del año anterior)

	Estructura Porcentual 2012 2/	Octubre			Enero - Octubre				
		2013	2014	Var %	Contribución 3/	2013	2014	Var %	Contribución 3/
Estaño (TMF)	52,4	2 012	1 805	-10,3	-4,7	19 504	18 692	-4,2	-2,0
Plomo (TMF)	1,4	151	140	-7,2	-0,1	1 306	1 145	-12,3	-0,2
Oro (kg-f)	40,6	392	404	2,9	1,3	3 650	4 153	13,8	6,3
Plata (kg-f)	3,1	1 739	980	-43,7	-1,6	13 421	10 975	-18,2	-0,6
Zinc (TMF)	2,5	254	169	-33,6	-1,0	2 157	1 582	-26,7	-0,7
SECTOR MINERÍA 2/	100,0			-6,1	-6,1			2,9	2,9

1/ Cifras preliminares

2/ A precios de 2007

3/ En base a la estructura porcentual de similar período de 2013

Fuente: Ministerio de Energía y Minas

Elaboración: BCRP, Sucursal Puno. Departamento de Estudios Económicos

- El precio promedio del estaño en octubre fue cUS\$/lb 903,06, menor en 5,8 por ciento respecto al mes anterior. En el caso del precio de la onza troy de oro fue de US\$ 1 222,49, inferior en 7,1 por ciento comparado con el mes anterior.

**GRÁFICO N°1
CRECIMIENTO DE LA PRODUCCIÓN MINERA**
(Variación % real respecto a similar mes del año anterior)

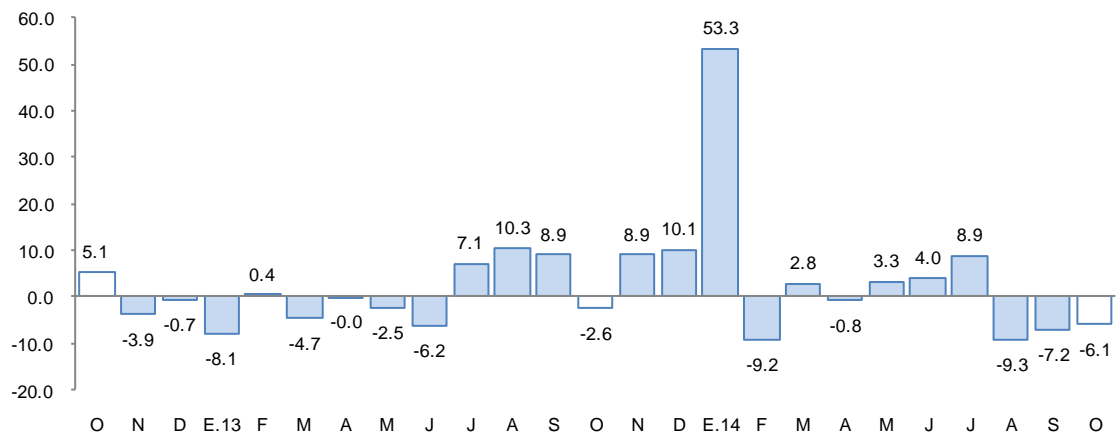

1/ A precios de 2007
Fuente: MINEM

2. Otros indicadores sectoriales

2.1 Sector manufactura

- En octubre, después de dos meses de caída consecutiva, el desempeño de la actividad manufacturera mostró un comportamiento positivo de 2,9 por ciento, principalmente por la mayor producción de cal (102,5 por ciento); aunque también aumentó la producción de prendas de vestir (363,2 por ciento), muebles (8,0 por ciento), productos de panadería (4,7 por ciento) y bebidas gaseosas (4,0 por ciento), pero no contribuyeron significativamente al crecimiento del sector. Estos comportamientos positivos fueron atenuados por la producción nula de cemento (-100 por ciento) y la menor producción de ladrillos (-63,1 por ciento).

CUADRO N° 6
SECTOR MANUFACTURA 1/
(Variación % real respecto a similar período del año anterior)

	Estructura Porcentual 2012 2/	Octubre 2014		Enero - Octubre 2014	
		Var %	Contribución 3/	Var %	Contribución 3/
MANUFACTURA NO PRIMARIA	100,0	2,9	2,9	5,7	5,7
. Bebida Gaseosas	1,9	4,0	0,1	-16,8	-0,3
. Pdtos de Panadería	1,0	4,7	0,0	1,7	0,0
. Ladrillos	0,8	-63,1	-0,4	-12,0	-0,1
. Cemento	40,2	-100,0	-47,4	-48,4	-20,8
. Cal	52,7	102,5	50,3	54,0	27,3
. Prendas de Vestir	3,2	363,2	0,3	-15,8	-0,5
. Muebles	0,1	8,0	0,0	2,9	0,0
SECTOR MANUFACTURA	100,0	2,9	2,9	5,7	5,7

1/ Cifras preliminares

2/ A precios de 2007

3/ En base a la estructura porcentual de similar período de 2013

FUENTE: Empresas industriales respectivas, Dirección Regional de la Producción

Elaboración: BCRP, Sucursal Puno. Departamento de Estudios Económicos

- En el transcurso de los diez meses del año, el sector manufactura acumuló un crecimiento de 5,7 por ciento interanual, sustentado en la mayor producción de cal (54,0 por ciento).

GRÁFICO N°2
CRECIMIENTO DE LA MANUFACTURA NO PRIMARIA
(Variación % real respecto a similar mes del año anterior)

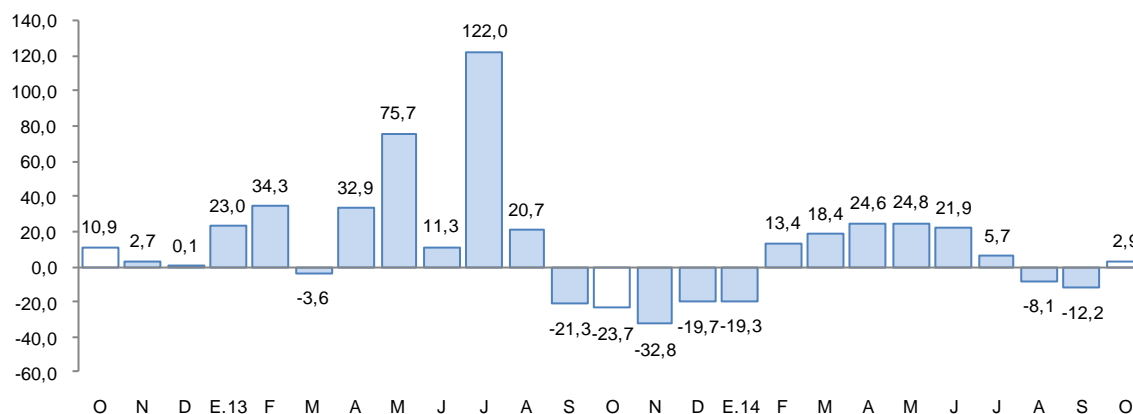

Fuente: BCRP, Sucursal Puno en base a información de empresas y Dirección Regional de Producción

2.2 Arribos a los establecimientos de hospedaje

- El número de arribos a los establecimientos de hospedaje (73 566) en la región se incrementó en 6,0 por ciento interanual en octubre. El resultado presentado obedeció al incremento del arribo de turistas nacionales (14,4 por ciento), atenuado por la menor afluencia de extranjeros (-2,3 por ciento). También, entre enero y octubre, esta actividad aumentó en 1,7 por ciento, debido a la mayor visita de nacionales (9,1 por ciento), contrarrestado por la caída de extranjeros (-6,4 por ciento), especialmente procedentes de Venezuela (-64,0 por ciento), Japón (-24,3 por ciento) y Francia (-5,5 por ciento), entre otros.

GRÁFICO N°3
CRECIMIENTO DE ARRIBOS A ESTABLECIMIENTOS DE HOSPEDAJE
(Variación %)

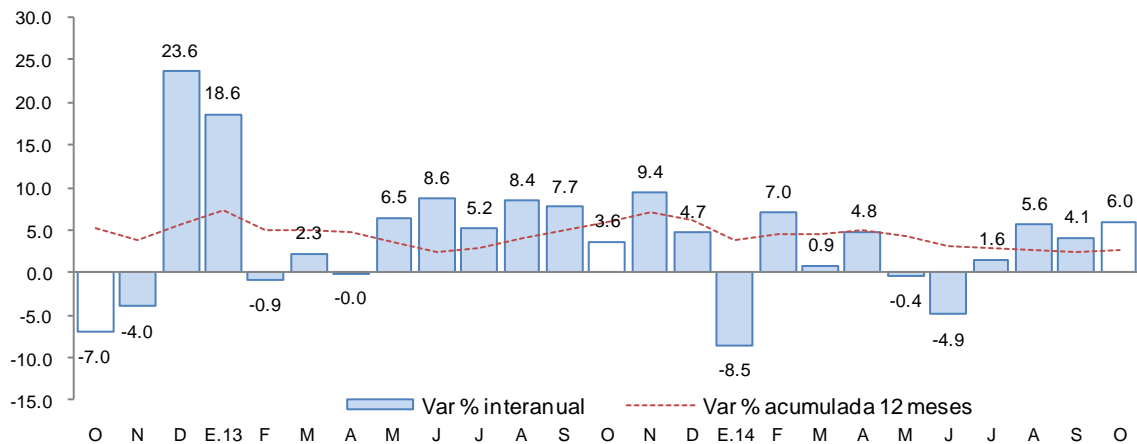

Fuente: Encuesta Mensual a Establecimientos de Hospedaje Temporal - MINCETUR

II. ASPECTOS LABORALES

3. Empleo

- El empleo en las ciudades de Puno y Juliaca, en empresas privadas formales de 10 a más trabajadores, aumentó 3,2 por ciento en octubre y acumula en los diez meses transcurridos del año, una expansión de 5,1 por ciento. El crecimiento del empleo en el mes se debió principalmente a la mayor captación de trabajadores para el sector transporte, almacenes y comunicaciones (6,6 por ciento), servicios (4,5 por ciento) y extractiva (2,9 por ciento), atenuado por la menor contratación de personal para la industria manufacturera (-4,8 por ciento).

CUADRO N° 7
CIUDAD DE PUNO: ÍNDICE MENSUAL DE EMPLEO EN EMPRESAS PRIVADAS
FORMALES
DE 10 Y MÁS TRABAJADORES POR RAMA DE ACTIVIDAD ECONÓMICA 1/
 (Octubre 2010 = 100)

	Octubre			Enero -octubre		
	2 013	2 014	Var %	2 013	2 014	Var %
Extractiva 2/	162,9	167,6	2,9	164,5	165,7	0,7
Industria manufacturera	97,5	92,8	-4,8	93,0	93,3	0,3
Comercio	159,2	159,7	0,3	159,9	160,2	0,2
Transporte, almacenes y comunicaciones	124,2	132,3	6,6	125,3	128,4	2,6
Servicios 3/	142,3	148,6	4,5	117,7	126,5	7,5
TOTAL	140,3	144,8	3,2	122,9	129,2	5,1

Nota: La información corresponde al primer día de cada mes

1/ Cifras preliminares

2/ Conformada por las subramas agricultura, pesca y minería

3/ Conformada por las subramas servicios prestados a empresas, restaurantes y hoteles, establecimientos financieros enseñanza, servicios sociales y comunales, y electricidad, gas y agua

Fuente: MTPE - Encuesta Nacional de Variación del Empleo (ENVME)

Elaboración: BCRP, Sucursal Puno. Departamento de Estudios Económicos

GRÁFICO N°4
CIUDADES DE PUNO Y JULIACA: EMPLEO FORMAL URBANO EN EMPRESAS DE MÁS
DE 10 TRABAJADORES
 (Variación % respecto a similar mes del año anterior)

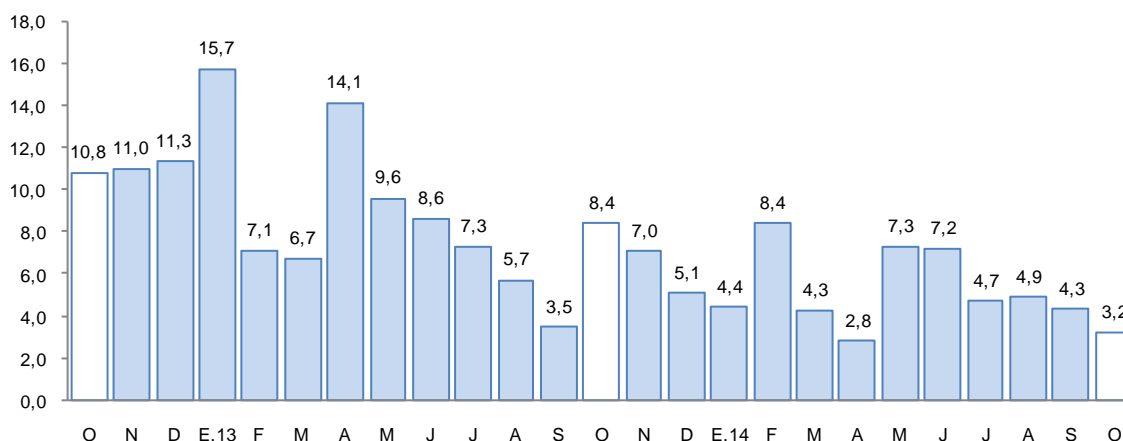

Fuente: Ministerio de Trabajo y Promoción del Empleo

III. SECTOR EXTERNO

4. Exportaciones

- Las exportaciones de Puno sumaron en octubre US\$ 63,5 millones, 30,5 por ciento mayor, respecto a igual mes del pasado año. Las exportaciones tradicionales crecieron en 32,3 por ciento, y las no tradicionales disminuyeron en 38,2 por ciento.
- En las exportaciones tradicionales (US\$ 62,7 millones) el crecimiento se debe principalmente, al mayor valor exportado de productos mineros (32,6 por ciento), atenuado por la menor exportación de productos agropecuarios (-22,1 por ciento). En el primer grupo destacan; el crecimiento de la exportación de estaño (348,7 por ciento); atenuado por la menor exportación de oro (-30,1 por ciento). En el segundo grupo son importantes; la disminución de la exportación del café (-35,0 por ciento) y la exportación nula de lana sin cardar ni peinar (-100,0 por ciento), atenuados por la mayor exportación del resto de productos agropecuarios (33,3 por ciento). Las exportaciones tradicionales representan el 98,8 por ciento del total exportado.

CUADRO N° 8
PUNO: EXPORTACIONES POR GRUPO DE PRODUCTOS
 (Valor FOB en millones de US\$)

RUBROS	Estructura % 2012	Octubre			Enero-Octubre		
		2013	2014	Var %	2013	2014	Var %
Productos Tradicionales	97,2	47,4	62,7	32,3	373,2	556,0	49,0
. Agropecuarios	1,7	0,3	0,2	-22,1	6,5	5,8	-10,7
. Mineros	95,5	47,1	62,5	32,6	366,7	550,2	50,0
Productos No Tradicionales	2,8	1,2	0,8	-38,2	13,9	13,0	-6,8
. Agropecuarios	0,8	0,7	0,3	-51,7	7,6	7,2	-4,5
. Pesqueros	1,1	0,4	0,3	-36,1	5,3	4,0	-25,1
. Textiles	0,8	0,1	0,1	5,4	0,7	1,0	48,6
. Resto de no tradicionales 1/	0,1	0,0	0,0	230,6	0,4	0,8	113,9
Total	100,0	48,7	63,5	30,5	387,1	568,9	47,0

1/ Productos de madera y papeles, químicos, minería no metálicos, sidero metalúrgicos y joyería, metal mecánicos, sombreros de punto, fundas, instrumentos musicales, pieles y sus manufacturas.

FUENTE: SUNAT. www.sunat.gob.pe

- En las exportaciones no tradicionales (US\$ 0,8 millones), la disminución interanual se sustenta esencialmente, en la menor exportación de productos agropecuarios (-51,7 por ciento) y productos pesqueros (-36,1 por ciento). En los productos agropecuarios fue importante la disminución que la quinua excepto para la siembra (-55,4 por ciento); y en los pesqueros la menor exportación de la trucha congelada (-36,1 por ciento). Esta caída fue ligeramente atenuada por el crecimiento de la exportación de productos textiles (5,4 por ciento). Las exportaciones no tradicionales, en conjunto representan el 1,2 por ciento del total exportado.
- De enero a octubre de 2014, las exportaciones acumularon un valor de US\$ 568,9 millones, 47,0 por ciento mayor al valor exportado en igual periodo del pasado año. Las exportaciones tradicionales acumularon un incremento de 49,0 por ciento y las no tradicionales disminuyeron en 6,8 por ciento.
- En el acumulado de exportaciones tradicionales (US\$ 556,0 millones), en el grupo de productos mineros destacan la exportación de estaño (16,2 veces más), y zinc (61,7 por ciento); atenuados por la menor exportación de plomo (-35,4 por ciento), oro (-12,9 por ciento), y la exportación nula de cobre (-100 por ciento); en el grupo de productos agropecuarios, hubo menores exportaciones de lana sin cardar ni peinar (-12,4 por ciento), resto de productos agropecuarios (-2,4 por ciento), y café (-0,8 por ciento). Por su parte, la disminución en el acumulado de productos no tradicionales fue explicada por la menor exportación de productos pesqueros (-25,1 por ciento) y productos agropecuarios (-4,5 por ciento), atenuada por la mayor exportación de productos textiles (48,6 por ciento); y del resto de productos no tradicionales (113,9 por ciento); entre los cuales destacan; el aumento de la exportación de productos químicos (51,7 veces), especialmente de artículos manufacturados de plástico (30,3 veces más); la exportación de productos metal – mecánicos (31,5 veces), especialmente artículos manufacturados de hierro o acero (17,5 veces más); la venta de productos mineros no metálicos (174,9 por ciento), especialmente del resto de productos de minería no metálica (34,0 veces); y la venta de productos de madera y papeles y sus manufacturas (19,5 por ciento).
- El destino de las exportaciones se concentra en el bloque económico europeo que adquiere, en conjunto, el 69,9 por ciento del total exportado; siendo el principal mercado Suiza con el 37,2 por ciento, seguido por España (9,1 por ciento) y el Reino Unido (3,4 por ciento). En otros bloques fueron importantes las exportaciones hacia Estados Unidos (12,2 por ciento), Japón (7,4 por ciento), y Canadá (7,3 por ciento). Los productos exportados fueron principalmente oro, estaño, quinua, trucha, y tejidos.



IV. CRÉDITO Y DEPÓSITOS

5. Crédito

- El crédito registró un aumento de 7,5 por ciento interanual en octubre, el cual significó un ritmo de crecimiento menor al registrado en similar mes de 2013 (17,0 por ciento).
- Según tipo de moneda, el crédito en moneda nacional creció en 8,6 por ciento interanual, en tanto que el crédito en moneda extranjera disminuyó 6,1 por ciento. El 93,4 por ciento del crédito total (S/. 2 702 millones) fue otorgado en moneda nacional.

CUADRO N° 9
PUNO: CRÉDITO CON TCF = 2,8
(Saldos en millones de Nuevos Soles)

	Octubre		Estructura % Octubre 2014	Var %
	2 013	2 014		
Banco de la Nación 1/	95	113	3,9	19,5
Agrobanco 2/	39	45	1,6	17,5
Banca múltiple	1 028	1 095	37,8	6,5
Instituciones no bancarias	1 531	1 641	56,7	7,2
. Cajas Municipales	750	802	27,7	7,0
. Cajas Rurales de Ahorro y Crédito	130	147	5,1	13,3
. EDPYMES	150	132	4,6	-12,2
. Financieras	501	560	19,3	11,7
TOTAL	2 692	2 894	100,0	7,5
A empresas	1 972	2 106	72,8	6,8
A personas	720	788	27,2	9,5
. Consumo	645	706	24,4	9,5
. Hipotecario	75	82	2,8	9,4
En M/N	2 487	2 702	93,4	8,6
En M/E	205	192	6,6	-6,1

1/ Considera solo los créditos de consumo e hipotecario.

2/ No considera los créditos a las demás empresas del sistema financiero.

FUENTE: SBS y entidades bancarias de la Región.

Elaboración: Dpto. de Estudios Económicos, Sucursal Puno

- Por tipo de institución, el crédito otorgado por las instituciones no bancarias, que concentran el 56,7 por ciento del crédito total, mostró un crecimiento de 6,5 por ciento interanual y fue reflejo, principalmente, de los mayores créditos otorgados por las cajas rurales (13,3 por ciento), financieras (11,7 por ciento), y cajas municipales (7,0 por ciento); atenuado por una disminución de créditos otorgados por las EDPYMES (-12,2 por ciento). Asimismo, los créditos otorgados por el Banco de la Nación y Agrobanco mostraron expansiones, de 19,5 y 17,5 por ciento interanual, respectivamente.

GRÁFICO N° 5
PUNO: EVOLUCIÓN DEL CRÉDITO CON TCF = 2,8 1/
 (Variación % respecto a similar mes del año anterior)

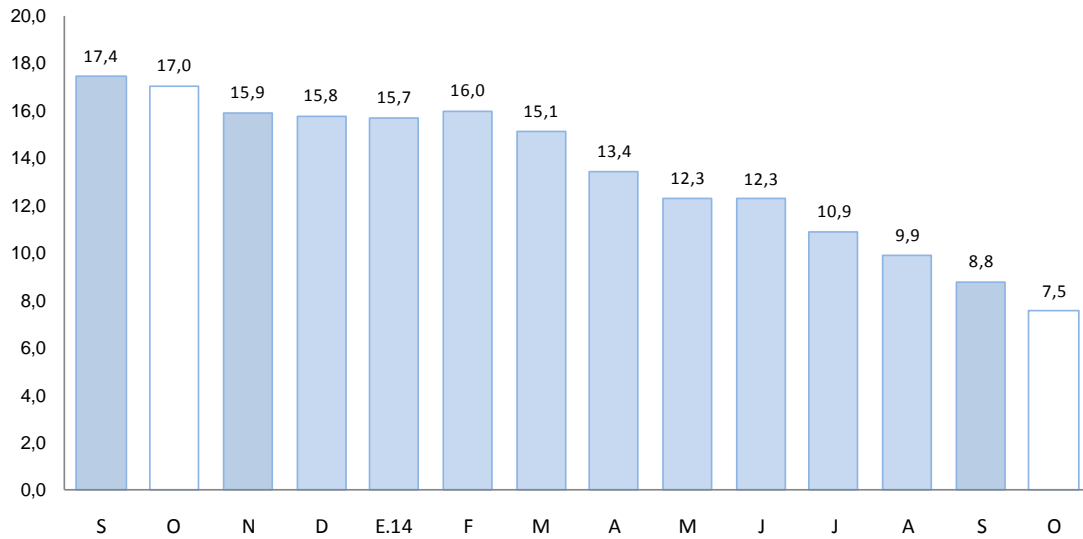

1/ Comprende Banco de la Nación, Agrobanco, banca múltiple, cajas municipales, cajas rurales, edpymes y financieras.
 Fuente: Superintendencia de Banca, Seguros y AFP

- En cuanto al tipo de crédito, el financiamiento a personas creció 9,5 por ciento, impulsado por la expansión del crédito de consumo e hipotecario (9,5 y 9,4 por ciento, respectivamente). En tanto, el financiamiento a empresas, registró un crecimiento de 6,8 por ciento interanual.

GRÁFICO N° 6
PUNO: EVOLUCIÓN DEL TIPO DE CRÉDITO CON TCF = 2,8
 (Variación % respecto a similar mes del año anterior)

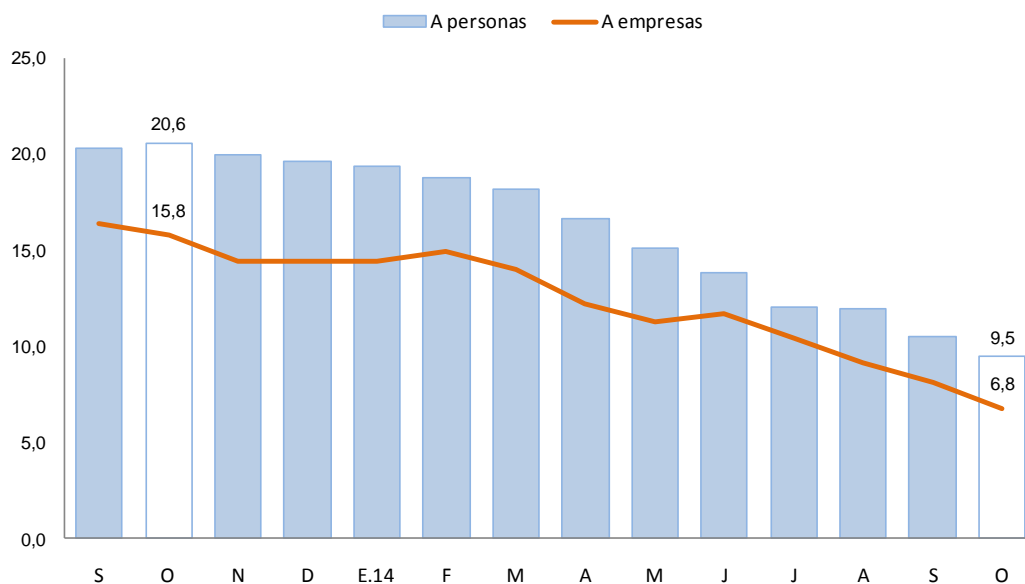

Fuente: Superintendencia de Banca, Seguros y AFP



- La tasa de morosidad registrada en setiembre fue de 6,4 por ciento, 1,8 puntos porcentuales más respecto al mismo mes de 2013. La morosidad en la banca múltiple fue de 5,2 por ciento, Agrobanco 3,2 por ciento, y el Banco de la Nación registro morosidad de 0,9 por ciento. Asimismo, las instituciones no bancarias tuvieron las siguientes tasas de morosidad; cajas municipales 9,0 por ciento, EDPYMES 7,9 por ciento, financieras 6,0 por ciento, y cajas rurales 5,6 por ciento.

GRÁFICO N° 7
PUNO: TASA DE MOROSIDAD 1/
(Porcentaje)

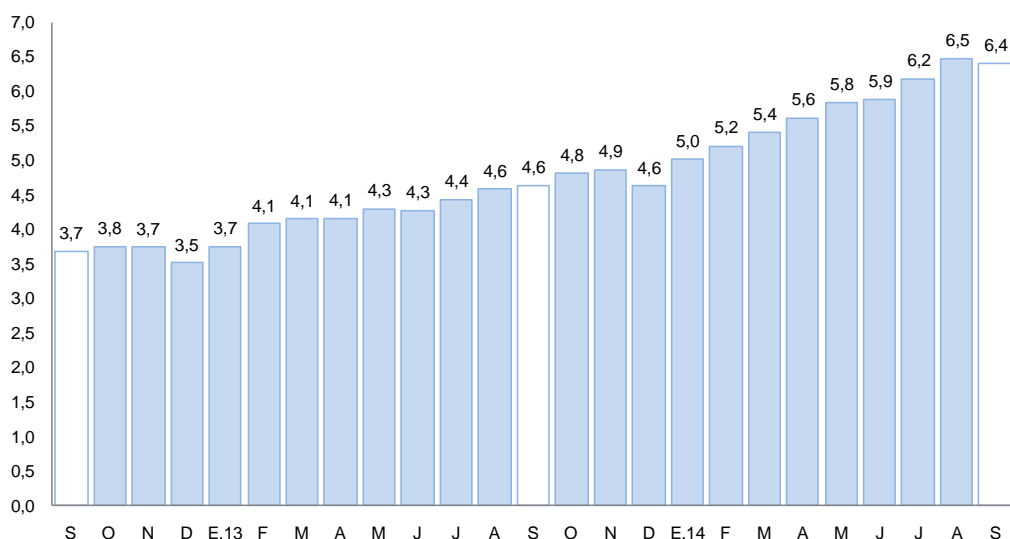

1/ Morosidad = (creditos vencidos + créditos en cobranza judicial)/colocaciones brutas.

Fuente: Superintendencia de Banca, Seguros y AFP

6. Depósitos

- En octubre, los depósitos aumentaron 6,2 por ciento interanual, el cual significó un ritmo de crecimiento menor al registrado en similar mes de 2013 (12,0 por ciento).

CUADRO N° 10
PUNO: DEPÓSITOS CON TCF = 2,8
(Saldos en millones de Nuevos Soles)

INSTITUCIONES	Octubre		Estructura % Octubre 2014	Var %
	2 013	2 014		
Banco de la Nación	365	310	24,8	-15,3
Banca múltiple	537	619	49,7	15,3
Instituciones no bancarias	271	317	25,5	17,1
. Cajas Municipales	169	191	15,3	12,9
. Cajas Rurales de Ahorro y Crédito	94	120	9,6	27,1
. Financieras	8	7	0,6	-11,9
TOTAL	1 173	1 246	100,0	6,2
. Depósitos a la vista	436	371	29,7	-15,0
. Depósitos de ahorros	394	469	37,7	19,0
. Depósitos a plazo	343	406	32,6	18,5
En M/N	1 021	1 014	81,4	-0,7
En M/E	152	232	18,6	52,4

FUENTE: SBS y entidades bancarias de la Región.

Elaboración: Dpto. de Estudios Económicos, Sucursal Puno.

- Por tipo de moneda, los depósitos en soles disminuyeron en 0,7 por ciento interanual, mientras que los depósitos en moneda extranjera crecieron, en 52,4 por ciento. La tasa de dolarización de los depósitos en octubre fue de 18,6 por ciento, superior en 5,6 puntos porcentuales frente a la tasa registrada en similar mes del pasado año (13,0 por ciento).
- Según tipo de depósito, los depósitos de ahorros, que concentran el 37,7 por ciento de los depósitos totales, mostraron un incremento interanual de 19,0 por ciento, asimismo, los depósitos a plazo crecieron en 18,5 por ciento. Mientras que los depósitos a la vista disminuyeron en 15,0 por ciento.
- Por tipo de instituciones, los depósitos en la banca múltiple, que concentran el 49,7 por ciento de los depósitos totales, aumentaron en 15,3 por ciento interanual. En tanto los depósitos en las instituciones no bancarias se incrementaron en 17,1 por ciento; esta variación reflejó, principalmente, el crecimiento en los depósitos de las cajas rurales (27,1 por ciento) y cajas municipales (12,9 por ciento), siendo atenuada por una disminución en los depósitos de las instituciones financieras (-11,9 por ciento). Mientras que los depósitos en el Banco de la Nación disminuyeron en 15,3 por ciento interanual.

GRÁFICO N° 8
PUNO: EVOLUCIÓN DE LOS DEPÓSITOS CON TCF = 2,8 1/
 (Variación % respecto a similar mes del año anterior)

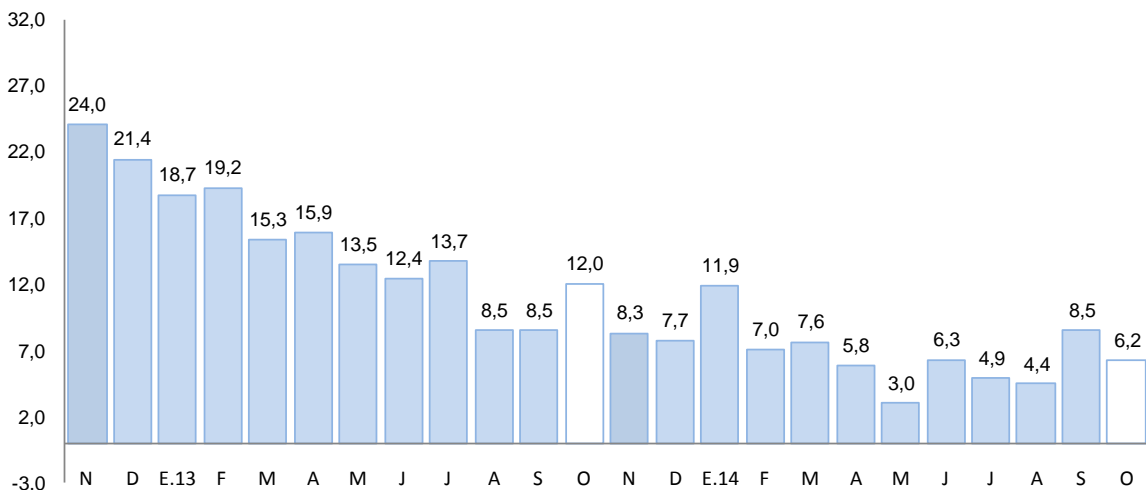

1/ Comprende Banco de la Nación, banca múltiple, cajas municipales, cajas rurales y financieras.
 Fuente: Superintendencia de Banca, Seguros y AFP

V. GASTO NO FINANCIERO DEL GOBIERNO GENERAL

7. Gasto corriente no financiero

- El gasto corriente no financiero presentó un incremento en 12,3 por ciento interanual en términos reales, debido a los mayores gastos de los Gobierno Locales (17,5 por ciento), Gobierno Nacional (14,9 por ciento) y Gobiernos Regional (7,6 por ciento). En los Gobiernos Locales destacaron los gastos en Bienes y servicios (20,3 por ciento) que aumentaron 11,4 por ciento respecto al año anterior; también fueron importantes los incrementos en; otros gastos corrientes (5,9 veces), donaciones y transferencias (32,6 por ciento), gastos en personal y obligaciones sociales (18,6 por ciento), y pensiones y otras prestaciones sociales (8,8 por ciento). En el Gobierno Regional destacaron los gastos en personal y obligaciones sociales (53,0 por ciento) que aumentaron en 1,6 por ciento respecto al año anterior; también se incrementaron, Bienes y servicios (44,9 por ciento), y Pensiones y otras prestaciones



sociales (6,2 por ciento); atenuados por la disminución de otros gastos corrientes (-4,4 veces). Asimismo, en el Gobierno Nacional fueron importantes los crecimientos, respecto al año anterior, de otros gastos corrientes (81,4 por ciento), bienes y servicios (12,5 por ciento), y gastos en personal y obligaciones sociales (9,9 por ciento); los cuales fueron atenuados por disminuciones en donaciones y transferencias (-99,4 por ciento) y gastos en pensiones y otras prestaciones sociales (-21,2 por ciento).

CUADRO N° 11
PUNO: GASTO CORRIENTE NO FINANCIERO 1/ 2/
(Millones de Nuevos Soles)

RUBROS	Octubre			Enero-Octubre		
	2013	2014	Var. % real	2013	2014	Var. % real
Gobierno Nacional	82,6	97,8	14,9	611,4	795,4	26,1
Gobierno Regional	74,8	83,0	7,6	710,1	770,9	5,1
Gobiernos Locales	29,4	35,6	17,5	263,9	275,5	1,1
Total	186,8	216,4	12,3	1 585,4	1 841,8	12,5

1/ Información actualizada al 31 de octubre de 2014.

2/ Comprende el total de gasto corriente

Fuente: MEF: Transparencia Económica

- En los diez meses del año, el gasto corriente no financiero aumentó en 12,5 por ciento en términos reales, debido al incremento del gasto del Gobierno Nacional (26,1 por ciento), Gobierno Regional (5,1 por ciento), y de los Gobiernos Locales (1,1 por ciento).

8. Inversión pública

- La inversión pública en Puno, correspondiente a los tres niveles de gobierno, totalizó en octubre en S/. 267,7 millones, 20,8 por ciento mayor, respecto a similar mes del pasado año. La inversión se incrementó en todos los niveles de gobierno; en el Gobierno Regional 28,5 por ciento, Gobierno Nacional 24,9 por ciento, y en los Gobiernos Locales 9,6 por ciento.

CUADRO N° 12
PUNO: INVERSIÓN PÚBLICA 1/ 2/
(En millones de Nuevos Soles)

RUBROS	Octubre			Enero-Octubre		
	2013	2014	Var % real	2013	2014	Var % real
- Gobierno Nacional	128,9	165,9	24,9	536,4	620,4	12,1
- Gobierno Regional	23,5	31,2	28,5	176,2	202,0	11,2
- Gobiernos Locales	62,4	70,6	9,6	432,6	477,9	7,0
TOTAL	214,9	267,7	20,8	1 145,2	1 300,3	10,0

1/ Información actualizada al 31 de octubre de 2014.

2/ Comprende la adquisición de activos no financieros

FUENTE: MEF: Transparencia Económica.

- Durante los diez primeros meses, la inversión pública acumuló S/. 1 300,3 millones, 10,0 por ciento más respecto a similar periodo del pasado año. En el Gobierno Nacional que, creció en 12,1 por ciento, los mayores montos de inversión fueron registrados en los sectores Transporte y Relaciones exteriores. Por su parte, en el Gobierno Regional que aumentó en 11,2 por ciento, se invirtió principalmente en los sectores de Educación, Transporte y Agropecuario. Y en los Gobiernos Locales, que aumentaron en 7,0 por ciento, se ejecutaron montos importantes de inversión en los rubros de Saneamiento, Educación y Transportes, entre otros.

GRAFICO N° 9
PUNO: CRECIMIENTO DE LA INVERSIÓN PÚBLICA
(Variación % real)

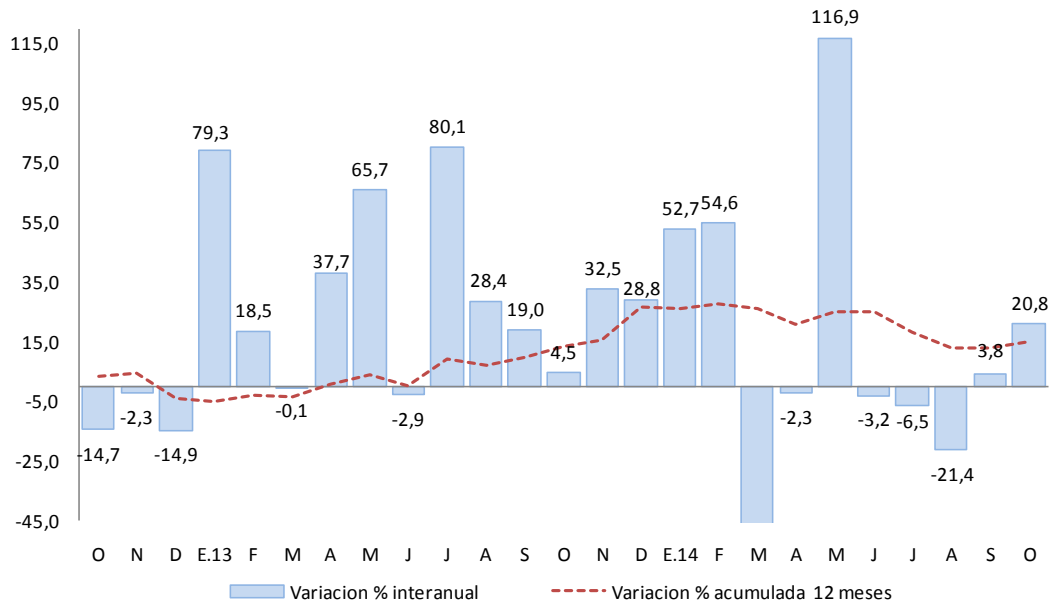

Fuente: MEF Transparencia Económica
Elaboración: BCRP Sucursal Puno, Dpto. de Estudios Económicos

- En cuanto al avance de la inversión pública, lo ejecutado en octubre de 2014 representa el 61,1 por ciento del Presupuesto Institucional Modificado (PIM). El Gobierno Nacional registra un avance de 70,3 por ciento, seguido del Gobierno Regional con el 64,1 por ciento y los gobiernos locales con el 51,4 por ciento.
- Entre los principales proyectos que viene ejecutando el Gobierno Nacional, destacan; “Concesiones viales”, por un valor de S/. 113,9 millones; siguiéndole “Pasos de frontera Desaguadero (Peru - Bolivia)” por un valor de S/. 27,8 millones y el “Mejoramiento del sistema de riego Canal J, sector de riego Ilallimayo, provincia de Melgar - Puno” por un monto de S/. 3,2 millones.
- El Gobierno Regional ha desembolsado un monto de S/. 3,0 millones para el proyecto “Mejoramiento de la carretera Dv. Caracara - Lampa - Cabanilla - Cabanillas”; S/. 2,6 millones en la “Construcción del sistema de riego tecnificado Pucara” y S/. 2,0 millones en “Construcción y mejoramiento de la carretera desvió Vilquechico-Cojata-Sina-Yanahuaya”.
- Por su parte, los Gobiernos Locales vienen ejecutando los proyectos: “Ampliación, mejoramiento del sistema de agua potable y alcantarillado, de la ciudad de Desaguadero, distrito de Desaguadero - Chucuito – Puno” (S/. 3,9 millones), “Drenaje pluvial de la ciudad de Juliaca” (S/. 2,4 millones), y “Mejoramiento de los servicios de agua potable, alcantarillado e instalación de una planta de tratamiento de aguas residuales de la ciudad de Acora, distrito de Acora - Puno – Puno” (S/. 1,6 millones).



VI. ANEXOS



ANEXO 1

**PUNO: PRODUCCION AGROPECUARIA 1/
(TM)**

PRINCIPALES PRODUCTOS	2013			2014										PRINCIPALES PRODUCTOS
	OCT	NOV	DIC	ENE	FEB	MAR	ABR	MAY	JUN	JUL	AGO	SET	OCT	
AGRICOLA														AGRICOLA
Quinua	0	0	0	0	0	69	23 697	12 392	0	0	0	0	0	Quinua
Cañihua	0	0	0	0	0	235	2 959	1 273	0	0	0	0	0	Cañihua
Cebada Grano	0	0	0	0	0	135	9 791	19 898	124	0	0	0	0	Cebada Grano
Trigo	0	0	0	0	0	0	375	941	12	0	0	0	0	Trigo
Centeno Grano	0	0	0	0	0	0	0	72	0	0	0	0	0	Centeno Grano
Avena Grano	0	0	0	0	0	0	2 347	4 186	230	0	0	0	0	Avena Grano
Maiz Amiláceo	0	0	0	0	0	0	2 427	3 392	29	0	0	0	0	Maiz Amiláceo
Maiz Amarillo Duro	0	0	0	0	0	279	2 329	1 306	89	0	0	0	0	Maiz Amarillo Duro
Arroz	0	0	0	0	0	0	152	279	0	0	0	0	0	Arroz
Papa	0	5 848	25 654	0	2 058	38 687	332 567	258 382	6 477	0	0	0	0	Papa
Oca	0	0	0	0	0	233	16 562	14 678	87	0	0	0	0	Oca
Olluco	0	0	0	0	0	79	6 998	8 649	0	0	0	0	0	Olluco
Mashua	0	0	0	0	0	77	3 404	3 194	0	0	0	0	0	Mashua
Yuca	0	0	0	0	0	0	1 116	7 254	9 357	0	0	0	0	Yuca
Tarhui	0	0	0	0	0	0	3	1 580	103	0	0	0	0	Tarhui
Haba	0	0	9	0	414	1 555	5 786	6 429	64	0	0	0	0	Haba
Arveja	0	0	0	0	0	0	207	706	0	0	0	0	0	Arveja
Cebolla	0	0	0	317	876	1 515	2 144	2 082	589	0	0	0	0	Cebolla
Avena Forrajera	0	0	0	0	0	17 286	690 992	589 469	12 250	0	0	0	0	Avena Forrajera
Cebada Forrajera	0	0	0	0	0	2 778	171 359	194 959	32	0	0	0	0	Cebada Forrajera
Plátano	1 079	1 058	771	906	873	1 014	994	947	930	886	893	887	1 085	Plátano
Naranja	0	0	0	0	0	142	994	6 342	8 202	6 170	3 087	950	0	Naranja
Café	0	0	0	0	0	40	492	1 879	1 802	487	50	0	0	Café
Alfalfa	0	500	24 849	43 457	74 761	225 680	221 414	113 552	52 182	0	0	0	0	Alfalfa
Otros Pastos Cultivados	0	0	9 076	5 987	12 845	32 183	44 921	32 165	9 050	0	0	0	0	Otros Pastos Cultivados
PECUARIA 2/														PECUARIA 2/
Carne de Vacuno	1 285	1 292	1 195	1 254	1 492	1 652	2 300	2 359	2 314	2 113	1 782	1 624	1 295	Carne de Vacuno
Carne de Ovino	715	630	524	533	640	702	1 061	1 167	1 150	1 185	1 053	931	722	Carne de Ovino
Carne de Alpaca	400	327	211	326	454	458	675	695	685	685	564	456	402	Carne de Alpaca
Carne de Llama	100	81	100	95	120	122	178	205	197	173	143	131	101	Carne de Llama
Carne de Porcino	179	173	154	148	191	189	261	276	296	282	238	225	180	Carne de Porcino
Carne de Ave	252	244	249	244	288	273	273	293	293	283	272	269	254	Carne de Ave
Leche de Vacuno	3 443	3 997	4 900	8 648	12 611	13 232	12 597	10 280	8 638	6 743	5 721	4 525	3 666	Leche de Vacuno
Lana de Ovino	0	731	356	0	1 902	1 761	0	0	0	0	0	0	0	Lana de Ovino
Fibra de Alpaca	0	1 503	301	0	440	470	0	0	0	0	0	0	0	Fibra de Alpaca
Fibra de Llama	0	236	45	0	77	67	0	0	0	0	0	0	0	Fibra de Llama
Otros pdtos. Pecuarios	1 136	973	828	731	923	1 118	1 626	1 678	1 492	1 477	1 464	1 432	1 141	Otros pdtos. Pecuarios

1/ Cifras preliminares, actualizado al 16-11-2014

2/ Peso neto

FUENTE: Dirección Regional Agraria - Puno



ANEXO 2

PUNO: SUPERFICIE AGRÍCOLA SEMBRADA 1/
(Hectáreas)

PRINCIPALES CULTIVOS	2013			2014										PRINCIPALES CULTIVOS
	OCT	NOV	DIC	ENE	FEB	MAR	ABR	MAY	JUN	JUL	AGO	SET	OCT	
Quinua	22 822	3 382	0	0	0	0	0	0	0	0	214	10 334	22 286	Quinua
Cañihua	3 793	1 709	180	0	0	0	0	0	0	0	0	537	3 498	Cañihua
Cebada Grano	14 494	11 468	285	0	0	0	0	0	0	0	0	1 664	17 868	Cebada Grano
Trigo	809	192	9	0	0	0	0	0	0	0	0	257	1 090	Trigo
Centeno Grano	60	15	0	0	0	0	0	0	0	0	0	0	58	Centeno Grano
Avena Grano	3 238	3 714	23	0	0	0	0	0	0	0	0	121	4 665	Avena Grano
Maiz Amiláceo	1 123	12	0	0	0	0	0	0	0	0	382	2 157	1 305	Maiz Amiláceo
Maiz Amarillo Duro	316	53	0	0	0	0	0	0	0	0	623	1 495	272	Maiz Amarillo Duro
Arroz	180	5	0	0	0	0	0	0	0	0	0	65	10	Arroz
Papa	23 816	18 814	2 633	0	0	0	0	0	900	1 532	3 478	10 130	29 599	Papa
Oca	2 702	120	1	0	0	0	0	0	0	0	117	1 170	2 393	Oca
Olluco	1 237	266	6	0	0	0	0	0	0	0	147	914	1 317	Olluco
Mashua	545	73	1	0	0	0	0	0	0	0	22	338	497	Mashua
Yuca	307	30	0	0	0	0	0	0	0	0	740	787	248	Yuca
Tarhui	1 141	33	0	0	0	0	0	0	0	0	0	209	1 111	Tarhui
Haba	4 834	17	0	0	0	0	0	0	0	14	1 171	5 657	3 901	Haba
Arveja	529	6	0	0	0	0	0	0	0	0	98	671	325	Arveja
Cebolla	208	40	9	0	0	0	0	0	0	0	15	190	129	Cebolla
Avena Forrajera	5 192	23 684	28 833	2 230	0	0	0	0	0	0	0	20	8 416	Avena Forrajera
Cebada Forrajera	624	4 434	12 928	1 110	0	0	0	0	0	0	0	23	894	Cebada Forrajera
Plátano	0	0	5	0	0	0	0	0	0	0	0	0	10	Plátano
Naranja	0	0	0	0	0	0	0	0	0	0	0	0	0	Naranja
Café	0	0	10	0	0	0	0	0	0	0	0	0	0	Café
Alfalfa	0	5	1 522	2 124	0	0	0	0	0	0	0	0	0	Alfalfa
Otros Pastos Cultivados	0	0	215	100	0	0	0	0	0	0	0	0	0	Otros Pastos Cultivados
TOTAL	87 970	68 072	46 660	5 564	0	0	0	0	900	1 546	7 007	36 739	99 892	TOTAL

1/ Cifras preliminares. Además, no incluye superficie instalada de cultivos permanentes. Actualizado al 16-12-2014

FUENTE: Dirección Regional Agraria - Puno



ANEXO 3

**PUNO: EXTRACCION Y PRODUCCIÓN PESQUERA 1/
(T.m.)**

	2013			2014										
	OCT	NOV	DIC	ENE	FEB	MAR	ABR	MAY	JUN	JUL	AGO	SET	OCT	
CHD 2/	1 036	1 975	2 994	1 959	2 538	2 398	3 385	517	2 574	2 933	2 798	2 198	1 446	CHD 2/
- Boga	0	0	0	0	0	0	0	0	0	0	0	0	0	- Boga
- Carachi	41	30	28	30	32	36	35	35	3	3	3	3	18	- Carachi
- Ispi	23	25	23	3	4	0	1	1	1	1	1	1	25	- Ispi
-Suche	0	0	0	0	0	0	0	0	0	0	0	0	0	-Suche
- Mauri	1	1	1	1	1	0	0	0	0	0	0	0	1	- Mauri
- Pejerrey	10	7	7	11	12	16	16	15	9	8	6	5	10	- Pejerrey
- Trucha Natural	8	5	4	6	6	7	7	6	4	4	2	2	10	- Trucha Natural
- Trucha Crianza	954	1 907	2 931	1 907	2 482	2 339	3 327	460	2 558	2 917	2 785	2 186	1 382	- Trucha Crianza

1/ Cifras preliminares

2/ Consumo Humano Directo

FUENTE: Ministerio de la Producción - Puno



ANEXO 4

**PUNO: PRODUCCIÓN MINERA 1/
(Contenido fino)**

PRODUCTOS	2013			2014										PRODUCTOS
	OCT	NOV	DIC	ENE	FEB	MAR	ABR	MAY	JUN	JUL	AGO	SET	OCT	
MINERIA METALICA														MINERIA METALICA
Estaño (TMF)	2 012	2 067	2 096	2 015	1 815	1 945	1 438	1 892	2 044	2 043	1 795	1 901	1 805	Estaño (TMF)
Plomo (TMF)	151	130	132	110	107	105	95	83	219	114	87	86	140	Plomo (TMF)
Oro (kgr-f)	392	396	452	584	327	377	415	389	413	426	405	413	404	Oro (kgr-f)
Plata (kg-f)	1 739	1 482	1 614	1 348	1 199	1 300	1 304	938	1 228	1 126	800	752	980	Plata (kg-f)
Zinc (TMF)	254	235	241	212	188	198	181	120	153	152	111	98	169	Zinc (TMF)

1/ Cifras preliminares

FUENTE: Ministerio de Energía y Minas

ANEXO 5

**PUNO: PRODUCCIÓN MANUFACTURERA 1/
(Índice 2007=100)**

PRODUCTOS	2013			2014										PRODUCTOS
	OCT	NOV	DIC	ENE	FEB	MAR	ABR	MAY	JUN	JUL	AGO	SET	OCT	
Bebidas gaseosas	54,1	54,1	53,5	41,5	33,9	40,7	34,9	44,4	44,3	44,1	45,7	40,3	56,3	Bebidas gaseosas
Productos de panadería	203,1	182,9	179,9	161,6	136,7	194,3	161,9	187,8	171,2	219,0	164,4	227,0	212,6	Productos de panadería
Ladrillos	59,7	58,0	58,9	68,0	34,3	45,3	34,6	65,0	45,2	65,0	58,2	58,1	22,0	Ladrillos
Cemento	171,2	167,7	167,1	151,2	124,8	109,6	82,2	57,2	63,3	55,6	50,9	0,0	0,0	Cemento
Cal	173,4	103,7	153,7	130,5	154,2	175,0	263,6	259,5	269,8	276,2	249,7	261,1	351,0	Cal
Prendas de Vestir	11,2	0,0	0,0	0,0	0,0	40,4	547,3	549,9	388,3	341,0	776,1	240,9	52,1	Prendas de Vestir
Muebles	6,3	6,2	11,1	9,6	16,2	4,9	3,4	8,5	6,7	4,8	7,3	4,8	6,8	Muebles
Joyas	0,0	0,0	0,0	0,0	0,0	0,0	0,0	0,0	0,0	0,0	0,0	0,0	0,0	Joyas
TOTAL	160,4	126,9	149,4	131,1	129,1	133,1	166,2	154,6	159,6	159,2	149,7	126,3	165,1	TOTAL

1/ Cifras preliminares

FUENTE: Empresas manufactureras respectivas



ANEXO 6

**PUNO: PRODUCCIÓN MANUFACTURERA 1/
(Variación porcentual)**

PRODUCTOS	2013			2014										PRODUCTOS
	OCT	NOV	DIC	ENE	FEB	MAR	ABR	MAY	JUN	JUL	AGO	SET	OCT	
Bebidas gaseosas	-5,7	-21,8	5,8	-13,8	-17,5	8,1	-36,7	-30,9	-4,7	-6,6	-6,3	-21,1	4,0	Bebidas gaseosas
Productos de panadería	27,8	48,4	-8,4	-5,6	-45,1	7,5	6,1	93,3	-11,1	24,5	-22,6	33,4	4,7	Productos de panadería
Ladrillos	-29,3	29,6	-19,1	-34,8	-30,6	-45,8	5,8	12,9	29,4	-14,7	71,3	87,9	-63,1	Ladrillos
Cemento	-36,0	-31,2	-29,6	-16,7	20,3	9,7	-36,0	-47,7	-34,1	-57,9	-67,9	-100,0	-100,0	Cemento
Cal	-4,0	-37,2	-7,0	-22,0	11,5	26,7	83,6	85,7	60,0	57,7	44,7	92,4	102,5	Cal
Prendas de Vestir	-96,5	-100,0	-	-	-	-3,3	-3,4	-3,4	-30,8	-45,0	-3,7	-22,1	363,2	Prendas de Vestir
Muebles	12,1	-19,8	-2,4	-41,6	205,8	-28,7	-39,1	14,9	24,7	-4,8	17,4	-24,7	8,0	Muebles
Joyas	-	-	-	-	-	-	-	-	-	-	-	-	-	Joyas
TOTAL	-23,7	-32,8	-19,7	-19,3	13,4	18,4	24,6	24,8	22,4	5,7	-8,1	-12,2	2,9	TOTAL

1/ Cifras preliminares

FUENTE: Empresas manufactureras respectivas



ANEXO 7

**PUNO: ARRIBO DE TURISTAS, SEGÚN NACIONALIDAD
(Número de Personas)**

	2013			2014										
	OCT	NOV	DIC	ENE	FEB	MAR	ABR	MAY	JUN	JUL	AGO	SET	OCT	
PERU	34 476	35 749	33 897	35 345	42 477	34 983	31 442	31 442	32 449	38 975	44 070	37 420	39 273	PERU
NORTE AMERICA	6 892	5 087	5 810	3 135	4 808	4 586	5 617	7 523	6 308	7 267	4 953	6 525	6 089	NORTE AMERICA
EE.UU.	4 603	3 124	3 543	2 095	3 181	3 364	3 818	5 174	4 764	4 834	3 442	4 145	4 035	EE.UU.
Canada	2 289	1 963	2 267	1 040	1 627	1 222	1 799	2 349	1 544	2 433	1 511	2 380	2 054	Canada
CENTRO AMERICA	422	242	486	312	254	180	484	558	231	519	593	456	438	CENTRO AMERICA
Mexico	245	214	409	204	102	120	386	334	189	464	481	429	355	Mexico
Otros paises	177	28	77	108	152	60	98	224	42	55	112	27	83	Otros paises
SUD AMERICA	3 922	3 652	3 493	5 526	6 228	2 641	5 201	4 959	2 927	4 605	4 678	4 649	4 437	SUD AMERICA
Argentina	1 565	617	1 087	992	1 904	567	1 467	941	581	1 403	926	1 367	1 056	Argentina
Bolivia	477	387	577	709	488	411	444	938	621	551	814	534	429	Bolivia
Brasil	1 101	1 490	831	2 089	1 009	934	2 010	2 252	655	1 443	1 889	1 908	1 988	Brasil
Chile	143	709	163	571	2 503	311	502	394	177	456	295	252	394	Chile
Colombia	473	315	681	1 057	239	328	692	351	772	668	600	486	485	Colombia
Ecuador	82	69	92	50	76	72	75	67	98	73	131	79	63	Ecuador
Venezuela	81	65	62	58	9	18	11	16	23	11	23	23	22	Venezuela
EUROPA	19 128	15 396	6 960	9 017	9 416	9 049	14 510	15 049	12 936	14 990	19 342	15 411	18 478	EUROPA
Inglaterra	3 521	2 021	2 261	1 731	3 119	2 664	3 350	3 265	2 747	2 782	2 788	3 003	2 641	Inglaterra
Alemania	3 257	2 374	1 286	1 858	1 653	1 892	2 373	2 415	1 928	2 003	3 259	2 598	2 952	Alemania
España	1 487	1 324	524	805	758	688	916	650	775	1 393	2 539	1 396	1 549	España
Francia	5 321	3 816	773	1 496	1 643	1 781	3 442	5 317	3 610	3 150	3 874	3 302	4 993	Francia
Italia	863	1 372	449	957	630	364	592	617	1 348	704	3 074	872	1 373	Italia
Otros Paises	4 679	4 489	1 667	2 170	1 613	1 660	3 837	2 785	2 528	4 958	3 808	4 240	4 970	Otros Paises
ASIA	1 507	1 037	1 032	1 711	1 884	2 760	1 494	1 864	1 209	1 120	1 692	1 480	1 252	ASIA
Japon	819	395	457	966	930	1 376	506	921	554	432	675	762	480	Japon
Korea	78	105	105	256	153	177	116	71	73	65	96	112	77	Korea
Otros Paises	610	537	470	489	801	1 207	872	872	582	623	921	606	695	Otros Paises
AFRICA	44	11	43	25	12	15	47	33	12	19	39	59	24	AFRICA
OTROS	2 933	3 143	1 810	1 923	3 580	2 156	2 729	2 944	2 944	2 482	2 093	2 698	3 568	OTROS
TOTAL NACIONALES	34 476	35 749	33 897	35 345	42 477	34 983	31 442	31 442	32 449	38 975	44 070	37 420	39 273	TOTAL NACIONALES
TOTAL EXTRANJEROS	34 848	28 568	19 634	21 649	26 182	21 387	30 082	32 930	26 567	31 002	33 390	31 278	34 286	TOTAL EXTRANJEROS
TOTAL GENERAL	69 324	64 317	53 531	56 994	68 659	56 370	61 524	64 372	59 016	69 977	77 460	68 698	73 559	TOTAL GENERAL

FUENTE : Página w eb MINCETUR



ANEXO 8

PUNO: EXPORTACIONES (FOB), SEGÚN GRUPO DE PRODUCTOS

(Millones de US\$)

RUBROS	2013			2014										RUBROS
	Oct	Nov	Dic	Ene	Feb	Mar	Abr	May	Jun	Jul	Ago	Set	Oct	
1. PROD. TRADICIONALES	47,4	54,0	40,1	51,3	34,8	44,3	47,1	38,1	59,6	65,5	74,5	78,1	62,7	1. PROD. TRADICIONALES
. Agropecuarios	0,3	0,5	0,4	0,7	1,2	1,0	0,3	1,3	0,3	0,2	0,2	0,2	0,2	. Agropecuarios
. Mineros	47,1	53,4	39,6	50,5	33,6	43,4	46,7	36,8	59,2	65,3	74,2	77,9	62,5	. Mineros
2. PROD. NO TRADICIONALES	1,2	1,9	1,1	1,9	1,4	1,6	0,8	1,8	0,9	0,9	2,0	0,8	0,8	2. PROD. NO TRADICIONALES
. Agropecuarios	0,7	1,3	0,9	1,2	0,8	1,1	0,4	0,4	0,7	0,6	0,9	0,7	0,3	. Agropecuarios
. Pesqueros	0,4	0,4	0,2	0,6	0,5	0,4	0,4	1,4	0,1	0,2	0,1	0,0	0,3	. Pesqueros
. Textiles	0,1	0,2	0,0	0,0	0,1	0,1	0,0	0,1	0,1	0,0	0,4	0,1	0,1	. Textiles
. Resto de no tradicionales 1/	0,0	0,0	0,0	0,1	0,0	0,0	0,0	0,0	0,0	0,0	0,5	0,1	0,0	. Resto de no tradicionales 1/
3. TOTAL	48,7	55,9	41,2	53,1	36,2	45,9	47,9	40,0	60,5	66,5	76,4	78,9	63,5	3. TOTAL

1/ Productos de maderas, papeles, químicos, minería no metálica, sidero metalúrgicos y joyería, metal mecánico, sombreros de punto, bisutería, juguetes, fundas, instrumentos musicales, productos de hierro laminados, pieles y sus manufacturas.

FUENTE: SUNAT. www.sunat.gob.pe

ELABORACIÓN: BCRP Sucursal Puno, Dpto. de Estudios Económicos

ANEXO 9

PUNO: EXPORTACIONES DE PRODUCTOS TRADICIONALES

(Millones de US\$)

TIPO	2013			2014										TIPO
	Oct	Nov	Dic	Ene	Feb	Mar	Abr	May	Jun	Jul	Ago	Set	Oct	
AGROPECUARIOS	0,3	0,5	0,4	0,7	1,2	1,0	0,3	1,3	0,3	0,2	0,2	0,2	0,2	AGROPECUARIOS
Café														Café
Volumen (TM)	0,0	0,1	0,0	0,0	0,0	0,0	0,0	0,0	0,0	0,0	0,0	0,0	0,0	Volumen (TM)
Valor (Miles US\$)	0,2	0,3	0,1	0,1	0,1	0,0	0,0	0,0	0,0	0,0	0,0	0,0	0,1	Valor (Miles US\$)
Lana sin cardar ni peinar														Lana sin cardar ni peinar
Volumen (TM)	0,0	0,0	0,1	0,2	0,3	0,3	0,1	0,4	0,1	0,1	0,1	0,0	0,0	Volumen (TM)
Valor (Miles US\$)	0,0	0,2	0,3	0,4	1,0	0,9	0,3	1,3	0,3	0,2	0,2	0,1	0,0	Valor (Miles US\$)
Resto de agropecuarios 1/														Resto de agropecuarios 1/
Volumen (TM)	0,1	0,0	0,0	0,1	0,1	0,0	0,0	0,0	0,0	0,0	0,0	0,0	0,0	Volumen (TM)
Valor (Miles US\$)	0,1	0,0	0,0	0,2	0,1	0,0	0,1	0,0	0,0	0,0	0,0	0,0	0,1	Valor (Miles US\$)
MINEROS	47,1	53,4	39,6	50,5	33,6	43,4	46,7	36,8	59,2	65,3	74,2	77,9	62,5	MINEROS
Estaño														Estaño
Volumen (TM)	0,3	0,4	0,4	0,7	0,8	1,0	1,1	0,8	0,8	1,0	1,4	1,4	1,4	Volumen (TM)
Valor (Miles US\$)	6,3	9,4	9,0	15,4	19,1	23,1	26,5	20,0	19,6	23,0	32,6	30,9	28,3	Valor (Miles US\$)
Oro														Oro
Volumen (TM)	0,0	0,0	0,1	0,0	0,0	0,0	0,0	0,0	0,0	0,0	0,0	0,0	0,0	Volumen (TM)
Valor (Miles US\$)	40,3	42,3	30,0	34,8	14,5	19,7	18,8	15,1	39,6	38,8	39,9	46,7	28,2	Valor (Miles US\$)
Zinc														Zinc
Volumen (TM)	0,0	0,0	0,0	0,0	0,0	0,0	0,0	0,0	0,0	0,0	0,0	0,0	0,6	Volumen (TM)
Valor (Miles US\$)	0,0	0,0	0,0	0,0	0,0	0,0	0,0	0,0	0,0	0,0	0,0	0,0	2,3	Valor (Miles US\$)
Plomo														Plomo
Volumen (TM)	0,0	0,0	0,2	0,1	0,0	0,2	0,0	0,0	0,0	0,0	0,0	0,0	1,1	Volumen (TM)
Valor (Miles US\$)	0,0	0,0	0,6	0,3	0,0	0,5	0,0	0,0	0,0	0,0	0,0	0,0	3,2	Valor (Miles US\$)
Cobre														Cobre
Volumen (TM)	0,0	0,6	0,0	0,0	0,0	0,0	0,0	0,0	0,0	0,0	0,0	0,0	0,0	Volumen (TM)
Valor (Miles US\$)	0,0	1,7	0,0	0,0	0,0	0,0	0,0	0,0	0,0	0,0	0,0	0,0	0,0	Valor (Miles US\$)
Resto de mineros 2/														Resto de mineros 2/
Volumen	0,1	0,0	0,0	0,0	0,0	0,1	1,7	1,2	0,0	2,0	0,9	0,3	0,7	Volumen
Valor	0,5	0,0	0,0	0,0	0,0	0,1	1,5	1,7	0,0	3,5	1,8	0,2	0,6	Valor
TOTAL	47,4	54,0	40,1	51,3	34,8	44,3	47,1	38,1	59,6	65,5	74,5	78,1	62,7	TOTAL

1/ Comprende cueros, pieles en bruto, e hilados de lana cardada.

2/ Comprende minerales de los metales preciosos y sus concentrados, minerales de hierro y sus concentrados, y combustibles minerales.

FUENTE: SUNAT. www.sunat.gob.pe

ELABORACIÓN: BCRP Sucursal Puno, Dpto. de Estudios Económicos



ANEXO 10

PUNO: EXPORTACIONES DE PRODUCTOS NO TRADICIONALES

(Millones de US\$)

TIPO	2013			2014										TIPO
	Oct	Nov	Dic	Ene	Feb	Mar	Abr	May	Jun	Jul	Ago	Set	Oct	
AGROPECUARIOS	0,7	1,3	0,9	1,2	0,8	1,1	0,4	0,4	0,7	0,6	0,9	0,7	0,3	AGROPECUARIOS
Quinoa excepto para la siembra	0,6	1,2	0,7	1,2	0,8	0,9	0,4	0,4	0,6	0,6	0,9	0,6	0,3	Quinoa excepto para la siembra
Resto	0,1	0,0	0,2	0,0	0,1	0,1	0,0	0,0	0,1	0,0	0,0	0,1	0,0	Resto
PESQUEROS	0,4	0,4	0,2	0,6	0,5	0,4	0,4	1,4	0,1	0,2	0,1	0,0	0,3	PESQUEROS
Trucha Congelada	0,4	0,4	0,2	0,6	0,5	0,4	0,4	1,4	0,1	0,2	0,1	0,0	0,3	Trucha Congelada
TEXTILES	0,1	0,2	0,0	0,0	0,1	0,1	0,0	0,1	0,1	0,0	0,4	0,1	0,1	TEXTILES
Prendas de vestir y otras confecciones	0,1	0,1	0,0	0,0	0,0	0,0	0,0	0,0	0,0	0,0	0,0	0,0	0,0	Prendas de vestir y otras confecciones
Fibras textiles	0,0	0,1	0,0	0,0	0,0	0,0	0,0	0,0	0,0	0,0	0,4	0,0	0,0	Fibras textiles
Resto 1/	0,0	0,0	0,0	0,0	0,0	0,1	0,0	0,0	0,1	0,0	0,1	0,1	0,1	Resto 1/
RESTO DE NO TRADICIONALES 2/	0,0	0,0	0,0	0,1	0,0	0,0	0,0	0,0	0,0	0,0	0,5	0,1	0,0	RESTO DE NO TRADICIONALES 2/
PRODUCTOS NO TRADICIONALES	1,2	1,9	1,1	1,9	1,4	1,6	0,8	1,8	0,9	0,9	2,0	0,8	0,8	PRODUCTOS NO TRADICIONALES

1/ Incluye hilados y tejidos.

2/ Sombreros de punto, bisutería, juguetes, fundas, instrumentos musicales, productos de hierro laminados, pieles y sus manufacturas.

FUENTE: SUNAT. www.sunat.gob.pe

ANEXO 11

PUNO: ADUANA DE DESAGUADERO - IMPORTACIONES (CIF), SEGÚN USO O DESTINO ECONOMICO

(Millones de US\$)

RUBROS	2013			2014										RUBROS
	Oct	Nov	Dic	Ene	Feb	Mar	Abr	May	Jun	Jul	Ago	Set	Oct	
BIENES DE CONSUMO	8,9	12,2	10,6	14,9	11,2	11,1	12,9	12,9	14,4	14,3	11,4	10,5	8,3	BIENES DE CONSUMO
. Alimentos y Bebidas	8,4	11,8	10,5	14,3	10,6	10,5	12,3	12,5	14,1	13,5	10,7	9,1	7,7	. Alimentos y Bebidas
. Productos Farmacéuticos	0,1	0,0	0,0	0,2	0,3	0,2	0,1	0,0	0,0	0,3	0,2	0,2	0,2	. Productos Farmacéuticos
. Utensilios Domésticos	0,0	0,0	0,0	0,0	0,0	0,0	0,0	0,0	0,0	0,0	0,0	0,0	0,0	. Utensilios Domésticos
. Electrod.y Veh.Usó Part.	0,0	0,0	0,0	0,0	0,0	0,0	0,0	0,0	0,0	0,0	0,0	0,0	0,0	. Electrod.y Veh.Usó Part.
. Otros	0,4	0,4	0,2	0,3	0,4	0,3	0,4	0,3	0,3	0,5	0,5	1,1	0,4	. Otros
INSUMOS	22,4	18,9	17,9	19,7	25,5	15,3	20,4	26,0	26,4	27,0	19,8	20,4	16,9	INSUMOS
. Combustibles y Lubricantes	0,0	0,0	0,0	0,0	0,0	0,1	0,2	0,2	0,1	0,1	0,2	0,2	0,3	. Combustibles y Lubricantes
. Insumos para la Agricultura	17,5	14,6	13,7	16,3	21,8	12,5	15,1	21,5	22,0	23,1	17,4	17,6	13,2	. Insumos para la Agricultura
. Insumos para la Industria	4,9	4,3	4,2	3,5	3,6	2,7	5,1	4,4	4,3	3,8	2,2	2,7	3,5	. Insumos para la Industria
BIENES DE CAPITAL	0,5	0,4	0,4	0,4	0,4	1,0	0,2	0,4	0,3	0,3	0,8	0,4	0,5	BIENES DE CAPITAL
. Maquinaria y Equipo	0,1	0,1	0,1	0,1	0,0	0,2	0,1	0,0	0,1	0,0	0,5	0,3	0,1	. Maquinaria y Equipo
. Partes y Piezas	0,0	0,0	0,0	0,0	0,0	0,5	0,0	0,1	0,0	0,1	0,0	0,0	0,1	. Partes y Piezas
. Herramientas	0,0	0,0	0,0	0,0	0,0	0,0	0,0	0,0	0,0	0,0	0,0	0,0	0,0	. Herramientas
. Materiales de Construcción	0,3	0,3	0,3	0,3	0,4	0,2	0,2	0,3	0,2	0,2	0,3	0,1	0,4	. Materiales de Construcción
TOTAL	31,7	31,5	28,9	35,0	37,2	27,4	33,5	39,3	41,1	41,6	32,0	31,3	25,8	TOTAL

FUENTE: SUNAT. www.sunat.gob.pe



ANEXO 12

PUNO: CRÉDITO CON TCF = 2,8

(Millones de Nuevos Soles)

INSTITUCIONES	2013			2014											INSTITUCIONES
	Oct	Nov	Dic	Ene	Feb	Mar	Abr	May	Jun	Jul	Ago	Set	Oct		
Banco de la Nación	95	96	97	99	101	102	105	107	108	109	110	112	113	Banco de la Nación	
Agrobanco	39	41	43	42	43	44	45	45	44	43	44	44	45	Agrobanco	
Banca múltiple	1 028	1 038	1 047	1 042	1 041	1 044	1 035	1 047	1 069	1 072	1 082	1 092	1 095	Banca múltiple	
Inst. no bancarias	1 531	1 557	1 582	1 592	1 607	1 611	1 619	1 627	1 624	1 627	1 640	1 634	1 641	Inst. no bancarias	
. Cajas Municipales	750	761	772	779	790	793	795	799	798	798	806	802	802	. Cajas Municipales	
. Cajas Rurales	130	133	137	139	141	143	144	142	142	143	144	145	147	. Cajas Rurales	
. EDPYMES	150	152	152	149	144	140	137	135	133	132	133	131	132	. EDPYMES	
. Financieras	501	511	522	525	532	536	544	551	552	554	556	556	560	. Financieras	
TOTAL	2 692	2 732	2 769	2 775	2 792	2 801	2 804	2 825	2 845	2 850	2 876	2 882	2 894	TOTAL	

FUENTE: SBS.

ELABORACION: BCRP Sucursal Puno, Dpto. de Estudios Económicos.

ANEXO 13

PUNO: DEPÓSITOS CON TCF = 2,8

(Millones de Nuevos Soles)

INSTITUCIONES	2013			2014											INSTITUCIONES
	Oct	Nov	Dic	Ene	Feb	Mar	Abr	May	Jun	Jul	Ago	Set	Oct		
Banco de la Nación	365	342	332	341	337	323	319	298	306	301	309	312	310	Banco de la Nación	
Banca múltiple	537	552	592	608	573	577	568	550	573	574	559	615	619	Banca múltiple	
Inst. no bancarias	271	275	281	288	292	295	295	304	304	309	316	318	317	Inst. no bancarias	
. Cajas Municipales	169	173	178	181	182	181	178	186	184	188	191	192	191	. Cajas Municipales	
. Cajas Rurales	94	95	95	99	103	107	109	110	112	114	118	119	120	. Cajas Rurales	
. Financieras	8	8	8	8	8	8	8	8	8	7	7	7	7	. Financieras	
TOTAL	1 173	1 170	1 205	1 236	1 202	1 195	1 182	1 152	1 182	1 184	1 184	1 246	1 246	TOTAL	

FUENTE: SBS.

ELABORACION: BCRP Sucursal Puno, Dpto. de Estudios Económicos.

ANEXO 14

PUNO: TASA DE MOROSIDAD

(En porcentajes)

INSTITUCIONES	2013				2014									INSTITUCIONES
	Set	Oct	Nov	Dic	Ene	Feb	Mar	Abr	May	Jun	Jul	Ago	Set	
Banco de la Nación	1,0	1,0	1,0	1,0	0,9	0,9	0,9	0,8	0,8	0,8	0,8	0,8	0,9	Banco de la Nación
Agrobanco	1,7	1,8	2,3	1,8	1,7	1,5	1,5	1,7	1,9	2,3	2,6	3,5	3,2	Agrobanco
Banca múltiple	3,8	4,1	4,1	4,0	4,3	4,4	4,7	4,9	5,0	5,0	5,2	5,3	5,2	Banca múltiple
Inst. no bancarias														Inst. no bancarias
. Cajas Municipales	6,7	6,9	7,0	6,3	7,0	7,3	7,6	7,9	8,2	8,0	8,6	9,1	9,0	. Cajas Municipales
. Cajas Rurales	3,4	3,5	3,4	3,1	3,5	3,6	3,8	4,0	4,3	4,8	5,2	5,5	5,6	. Cajas Rurales
. EDPYMES	5,4	5,7	5,8	5,9	6,2	6,6	7,4	7,7	7,5	7,7	7,6	7,8	7,9	. EDPYMES
. Financieras	3,8	4,0	3,9	4,1	4,2	4,6	4,6	4,7	5,0	5,3	5,6	5,9	6,0	. Financieras
TOTAL	4,6	4,8	4,9	4,6	5,0	5,2	5,4	5,6	5,8	5,9	6,2	6,5	6,4	TOTAL

FUENTE: SBS.

ELABORACION: BCRP Sucursal Puno, Dpto. de Estudios Económicos.



ANEXO 15

PUNO: INGRESOS RECAUDADOS DEL GOBIERNO NACIONAL 1/

(En millones de Nuevos Soles)

RUBROS	2013			2014										RUBROS
	Oct	Nov	Dic	Ene	Feb	Mar	Abr	May	Jun	Jul	Ago	Set	Oct	
I. INGRESOS TRIBUTARIOS	32,5	32,7	34,6	40,4	39,7	33,2	41,7	44,6	35,5	37,4	36,0	37,9	37,7	I. INGRESOS TRIBUTARIOS
1. Impuesto a la renta	10,4	11,4	11,2	13,9	10,7	14,1	17,3	13,5	10,5	12,2	13,8	13,6	15,3	1. Impuesto a la renta
- Personas naturales	2,3	2,6	3,2	3,8	2,4	2,7	3,3	2,6	2,4	2,4	2,9	2,5	2,9	- Personas naturales
- Personas jurídicas	7,7	8,3	7,8	9,9	7,9	8,4	7,1	6,7	7,2	9,2	10,0	10,7	12,1	- Personas jurídicas
- Regularización	0,3	0,5	0,1	0,2	0,3	3,1	7,0	4,2	0,9	0,6	1,0	0,3	0,4	- Regularización
2. Impuestos a la Importación	0,0	0,0	0,0	0,0	0,0	0,0	0,0	0,4	0,2	0,1	0,0	0,1	0,1	2. Impuestos a la Importación
3. Impuestos a la Prod. y consumo	20,4	19,9	19,9	22,8	27,8	18,5	20,4	23,9	23,2	24,1	21,4	22,1	20,4	3. Impuestos a la Prod. y consumo
. Impuesto General a las Ventas	20,1	19,7	19,7	22,6	27,5	18,3	19,7	23,7	23,1	24,0	21,2	21,7	20,0	. Impuesto General a las Ventas
- Interno	5,9	6,6	8,2	9,6	9,8	6,1	7,0	7,2	7,5	7,2	7,5	7,0	7,6	- Interno
- Importaciones	14,3	13,1	11,5	13,0	17,7	12,2	12,7	16,5	15,6	16,8	13,6	14,7	12,3	- Importaciones
. Impuesto Selectivo al Consumo 2/	0,3	0,2	0,2	0,2	0,3	0,2	0,7	0,2	0,1	0,1	0,3	0,4	0,5	. Impuesto Selectivo al Consumo
4. Otros ingresos	1,7	1,3	3,5	3,6	1,2	0,5	4,0	6,8	1,6	1,0	0,7	2,0	1,9	4. Otros ingresos
II. INGRESOS NO TRIBUTARIOS	1,8	1,7	1,8	1,3	1,0	1,1	2,2	2,1	1,8	1,9	1,9	3,3	2,1	II. INGRESOS NO TRIBUTARIOS
III. TOTAL	34,2	34,3	36,5	41,6	40,7	34,3	43,9	46,7	37,3	39,3	37,9	41,1	39,9	III. TOTAL

1/ Información actualizada al 31 de octubre de 2014.

2/ Incluye el Impuesto Selectivo al Consumo interno y de importaciones.

FUENTE: SUNAT. www.sunat.gob.pe

ELABORACION: BCRP Sucursal Puno, Dpto. de Estudios Económicos

ANEXO 16

PUNO: GASTOS NO FINANCIEROS DEL GOBIERNO NACIONAL, SEGÚN TIPO DE GASTO 1/

(En millones de Nuevos Soles)

TIPO DE GASTO	2013			2014										TIPO DE GASTO
	Oct	Nov	Dic	Ene	Feb	Mar	Abr	May	Jun	Jul	Ago	Set	Oct	
GASTOS NO FINANCIEROS	211,5	91,8	194,8	85,3	122,1	56,9	222,4	166,7	131,6	117,1	147,9	102,1	263,7	GASTOS NO FINANCIEROS
a. GASTOS CORRIENTES	82,6	45,4	119,5	63,8	92,1	46,5	87,1	81,8	87,8	72,3	104,9	61,4	97,8	a. GASTOS CORRIENTES
1. Personal y Obligaciones Sociales	21,3	21,6	30,2	24,6	23,0	23,5	23,2	23,8	24,4	29,0	24,2	24,5	24,1	1. Personal y Obligaciones Sociales
2. Pensiones y Otras Prestaciones Sociales	5,3	2,6	7,2	4,4	4,1	4,3	6,0	5,0	4,7	9,5	9,5	4,4	4,3	2. Pensiones y Otras Prestaciones Sociales
3. Bienes y Servicios	25,1	16,6	26,5	13,3	33,3	12,7	29,1	22,6	17,1	27,5	12,5	24,1	29,1	3. Bienes y Servicios
4. Donaciones y Transferencias	9,4	2,3	4,6	1,2	9,5	3,5	3,7	2,3	6,3	5,0	10,6	0,7	0,1	4. Donaciones y Transferencias
5. Otros Gastos	21,5	2,4	51,0	20,3	22,3	2,6	25,2	28,2	35,4	1,2	48,0	7,7	40,2	5. Otros Gastos
b. GASTOS DE CAPITAL 2/	128,9	46,3	75,3	21,5	30,0	10,5	135,3	84,9	43,7	44,9	43,0	40,8	165,9	b. GASTOS DE CAPITAL
1. Adquisición de Activos no Financieros	128,9	46,3	75,3	21,5	30,0	10,5	135,3	84,9	43,7	44,8	43,0	40,8	165,9	1. Adquisición de Activos no Financieros

1/ Información actualizada al 31 de octubre de 2014.

2/ Incluye Adquisición de Activos Financieros y otros gastos de capital.

FUENTE: MEF: Transparencia Económica y Oficina de Presupuesto y Planificación de la Región Puno

ELABORACION: BCRP Sucursal Puno, Dpto. de Estudios Económicos

ANEXO 17

PUNO: GASTOS NO FINANCIEROS DEL GOBIERNO REGIONAL, SEGÚN TIPO DE GASTO 1/

(En millones de Nuevos Soles)

TIPO DE GASTO	2013			2014										TIPO DE GASTO
	Oct	Nov	Dic	Ene	Feb	Mar	Abr	May	Jun	Jul	Ago	Set	Oct	
GASTOS NO FINANCIEROS	98,4	100,5	290,0	84,2	85,7	90,0	87,4	100,4	94,3	123,5	95,3	97,9	114,1	GASTOS NO FINANCIEROS
a. GASTOS CORRIENTES	74,8	70,8	180,6	76,6	69,1	65,8	72,8	74,9	77,3	94,4	77,7	79,4	83,0	a. GASTOS CORRIENTES
1. Personal y Obligaciones Sociales	57,8	52,5	76,7	64,2	56,6	52,5	56,3	56,0	58,5	71,5	57,6	59,4	60,5	1. Personal y Obligaciones Sociales
2. Pensiones y Otras Prestaciones Sociales	6,2	6,1	10,8	8,7	6,9	6,7	6,3	6,5	6,5	9,7	6,9	6,8	6,7	2. Pensiones y Otras Prestaciones Sociales
3. Bienes y Servicios	10,8	11,1	32,2	3,6	5,5	6,4	9,6	12,0	11,5	13,1	13,2	12,5	16,1	3. Bienes y Servicios
4. Otros Gastos 2/	0,1	1,1	60,9	0,0	0,1	0,2	0,5	0,4	0,7	0,1	0,0	0,7	-0,4	5. Otros Gastos
b. GASTOS DE CAPITAL 3/	23,5	29,7	109,4	7,6	16,6	24,2	14,7	25,5	17,0	29,2	17,6	18,5	31,2	b. GASTOS DE CAPITAL
1. Adquisición de Activos no Financieros	23,5	29,7	109,4	7,6	16,6	24,2	14,7	25,5	17,0	29,2	17,6	18,5	31,2	1. Adquisición de Activos no Financieros

1/ Información actualizada al 31 de octubre de 2014.

2/ Incluye donaciones y transferencias.

3/ Incluye otros gastos de capital.

FUENTE: MEF: Transparencia Económica y Oficina de Presupuesto y Planificación de la Región Puno

ELABORACION: BCRP Sucursal Puno, Dpto. de Estudios Económicos



ANEXO 18

PUNO: GASTOS NO FINANCIEROS DE LOS GOBIERNOS LOCALES, SEGÚN TIPO DE GASTO 1/

(En millones de Nuevos Soles)

TIPO DE GASTO	2013			2014										TIPO DE GASTO
	Oct	Nov	Dic	Ene	Feb	Mar	Abr	May	Jun	Jul	Ago	Set	Oct	
GASTOS NO FINANCIEROS	91,9	72,4	234,4	15,8	50,5	54,4	69,2	108,9	64,0	115,0	85,3	84,2	106,2	GASTOS NO FINANCIEROS
a. GASTOS CORRIENTES	29,4	23,5	51,2	12,5	25,0	25,0	29,6	27,8	27,4	35,0	30,5	27,1	35,6	a. GASTOS CORRIENTES
1. Personal y Obligaciones Sociales	6,8	4,9	7,5	4,1	7,2	5,5	5,0	5,9	5,0	7,4	5,4	3,3	8,3	1. Personal y Obligaciones Sociales
2. Pensiones y Otras Prestaciones Sociales	2,5	2,3	6,7	0,4	0,5	1,0	1,7	1,5	2,3	2,9	3,5	3,2	2,8	2. Pensiones y Otras Prestaciones Sociales
3. Bienes y Servicios	19,0	15,1	34,9	7,0	15,9	16,9	21,1	19,0	18,1	21,2	19,0	18,5	21,8	3. Bienes y Servicios
4. Donaciones y Transferencias	0,9	0,8	1,3	0,3	0,9	0,7	0,7	0,6	1,2	2,4	1,1	1,0	1,2	4. Donaciones y Transferencias
5. Otros Gastos	0,2	0,4	0,8	0,7	0,5	0,9	1,1	0,7	0,9	1,1	1,5	1,0	1,4	5. Otros Gastos
b. GASTOS DE CAPITAL 2/	62,4	48,9	183,2	3,4	25,5	29,4	39,6	81,1	36,6	80,0	54,8	57,1	70,6	b. GASTOS DE CAPITAL
1. Adquisición de Activos no Financieros	62,4	48,9	183,2	3,4	25,5	29,4	39,6	81,1	36,6	80,0	54,8	57,1	70,6	1. Adquisición de Activos no Financieros

1/ Información actualizada al 31 de octubre de 2014.

2/ Incluye Adquisición de Activos Financieros y otros gastos de capital.

FUENTE: MEF - Transparencia Económica.

ELABORACION: BCRP Sucursal Puno, Dpto. de Estudios Económicos