

**BANCO CENTRAL DE RESERVA DEL PERÚ**  
**SUCURSAL PUNO**



**PUNO: Síntesis de Actividad Económica**  
**Setiembre 2014<sup>1</sup>**

**Departamento de Estudios Económicos**

*El Banco Central de Reserva del Perú (BCRP) ha considerado presentar un conjunto de indicadores sectoriales de actividad económica con la finalidad de poder realizar el seguimiento del desempeño de la economía departamental. Para el sector real, se ha utilizado el Valor Bruto de Producción a precios del año 2007 para los sectores disponibles. Cabe señalar que a partir de enero 2014, el Instituto Nacional de Estadística (INEI) ha realizado el cambio de año base (de 1994 a 2007) para la construcción del Producto Bruto Interno (PBI) nacional, estando en elaboración la desagregación departamental. En la medida que se publique la referida información, el BCRP volvería a elaborar para cada departamento un indicador agregado de actividad económica.*

<sup>1</sup> En el presente informe participaron Martha Choque Dávalos ([martha.choque@bcrp.gob.pe](mailto:martha.choque@bcrp.gob.pe)) y Luis Arpi Quilca ([luis.arpi@bcrp.gob.pe](mailto:luis.arpi@bcrp.gob.pe)).

## ÍNDICE

	<i>Página</i>
<b>RESUMEN EJECUTIVO</b> .....	<b>3</b>
<b>I. ACTIVIDAD PRODUCTIVA</b> .....	<b>5</b>
1. Actividad primaria.....	5
1.1 Sector agropecuario.....	5
1.2 Sector pesca.....	6
1.3 Sector minería.....	7
2. Otros indicadores sectoriales.....	8
2.1 Sector manufactura.....	8
2.2 Arribos a los establecimientos de hospedaje.....	9
<b>II. ASPECTOS LABORALES</b> .....	<b>9</b>
3. Empleo.....	9
<b>III. SECTOR EXTERNO</b> .....	<b>10</b>
4. Exportaciones.....	10
<b>IV. CRÉDITO Y DEPÓSITOS</b> .....	<b>12</b>
5. Crédito.....	12
6. Depósitos.....	14
<b>V. GASTO NO FINANCIERO DEL GOBIERNO GENERAL</b> .....	<b>15</b>
7. Gasto corriente no financiero.....	15
8. Inversión pública.....	16
<b>VI. ANEXOS</b> .....	<b>18</b>

## RESUMEN EJECUTIVO

---

### Principales hechos de importancia

- En setiembre el **sector agropecuario** y **pesca** crecieron en 1,8 y 24,3 por ciento, respectivamente; mientras la **minería** se contrajo en 7,2 por ciento.
- En cuanto a los **otros indicadores de actividad económica** en la región, destacan el crecimiento del crédito total (8,8 por ciento), del crédito a personas (10,5 por ciento), del crédito a empresas (8,1 por ciento), del arribo a establecimientos de hospedaje (4,1 por ciento) y de la inversión pública (3,8 por ciento); mientras que la producción industrial se contrajo en 12,2 por ciento.

### Actividad primaria

- El **sector agropecuario** creció en 1,8 por ciento interanual en setiembre, debido al aumento de las actividades agrícola (10,2 por ciento) y pecuaria (1,5 por ciento). Durante los nueve meses transcurridos del año, este sector creció en 4,7 por ciento interanual.
- El **sector pesca** creció en 24,3 por ciento, básicamente por la recuperación de la producción de trucha criada en jaulas flotantes (25,7 por ciento). Por el contrario, en el transcurso de los nueve meses del año, este sector acumuló una caída de 9,6 por ciento interanual.
- La **actividad minera** se redujo en 7,2 por ciento interanual, por la menor extracción de todos los minerales, excepto del oro que se incrementó en 9,4 por ciento. Asimismo, entre enero y setiembre el sector creció en 4,0 por ciento, básicamente por la mayor producción de oro (15,1 por ciento).

### Otros indicadores de actividad económica

- La **producción manufacturera** se contrajo en 12,2 por ciento interanual en setiembre, principalmente por la producción nula de cemento (-100 por ciento), no pudiendo ser contrarrestado por la mayor producción de cal, ladrillos y productos de panadería. En los nueve meses transcurridos del año, el sector acumuló un crecimiento de 6,0 por ciento interanual.
- Los **arribos a los establecimientos de hospedaje** crecieron en setiembre 4,1 por ciento interanual, por la mayor afluencia de turistas nacionales (12,2 por ciento), atenuado por la disminución de visitantes extranjeros (-4,1 por ciento). Entre enero y setiembre los arribos aumentaron en 1,2 por ciento.
- El **empleo formal** en las empresas de más de 10 trabajadores en las ciudades de Puno y Juliaca creció en 4,3 por ciento, debido principalmente a la mayor contratación de personal en el sector servicios (5,9 por ciento).
- El **crédito directo total** en la región (S/. 2 882 millones) creció 8,8 por ciento, en términos nominales, respecto a igual mes del año 2013. De otro lado, el **crédito a personas** (consumo e hipotecario) se incrementó en 10,5 por ciento; mientras que el **crédito a empresas** creció en 8,1 por ciento.
- Por su parte, la **inversión pública** (S/. 116,4 millones) aumentó en 3,8 por ciento interanual, en términos reales; básicamente por la mayor inversión de los Gobiernos Locales (14,0 por ciento) y Gobierno Nacional (12,5 por ciento), atenuado por la menor inversión del Gobierno Regional (-28,3 por ciento).

**CUADRO N°1**  
**OTROS INDICADORES DE ACTIVIDAD ECONÓMICA**  
 (Variación % respecto a similar periodo del año anterior)

		<b>Abr.14</b>		<b>May.14</b>		<b>Jun.14</b>		<b>Jul.14</b>		<b>Ago.14</b>		<b>Set.14</b>
Producción industrial 1/	↑	24,6	↑	24,8	↑	21,9	↑	5,7	↓	-8,1	↓	-12,2
Arribos establec. de hospedaje	↑	4,8	↓	-0,4	↓	-4,9	↑	1,6	↑	5,6	↑	4,1
Empleo formal urbano 2/	↑	2,8	↑	7,3	↑	7,2	↑	4,7	↑	4,9	↑	4,3
Crédito total 3/	↑	13,4	↑	12,3	↑	12,3	↑	10,9	↑	9,9	↑	8,8
Crédito de consumo 3/	↑	17,0	↑	15,8	↑	14,4	↑	12,6	↑	12,3	↑	10,7
Crédito hipotecario 3/	↑	13,3	↑	9,5	↑	8,8	↑	8,0	↑	8,9	↑	8,7
Inversión pública 1/	↓	-2,3	↑	116,9	↓	-3,2	↓	-6,5	↓	-21,4	↑	3,8

1/ En términos reales.

2/ En empresas de 10 a más trabajadores situadas en las ciudades de Puno y Juliaca

3/ En términos nominales

Fuentes: BCRP - Sucursal Puno, SBS y MEF.

## I. ACTIVIDAD PRODUCTIVA

### 1. Actividad primaria

#### 1.1 Sector agropecuario

- El sector agropecuario aumentó en setiembre 1,8 por ciento, por la mayor producción agrícola (10,2 por ciento) y pecuaria (1,5 por ciento). Durante los nueve meses transcurridos del año, el sector acumuló un crecimiento de 4,7 por ciento.
- La producción agrícola en este período solamente corresponde a los cultivos de naranja y plátano, que aumentaron en 18,5 y 0,7 por ciento, respectivamente. Asimismo, en el período enero - setiembre, esta actividad creció en 5,6 por ciento, resultado de la mayor producción de quinua (23,3 por ciento), avena forrajera (11,0 por ciento) y papa (4,2 por ciento), que contribuyeron con 0,5; 2,0 y 1,2 puntos porcentuales, respectivamente a la variación final; seguida de las mayores producciones de cebada forrajera (11,8 por ciento) y cebada grano (11,1 por ciento).
- La producción pecuaria creció en setiembre 1,5 por ciento, principalmente, por la mayor producción de leche (6,8 por ciento) y de otros productos pecuarios (0,5 por ciento). La carne de vacuno y ovino, que representaron el 35,3 y 16,2 por ciento del VBP del subsector en este mes, se incrementaron en 0,4 y 0,3 por ciento, respectivamente, contribuyendo al crecimiento del subsector.

**CUADRO N° 2**  
**SECTOR AGROPECUARIO 1/**  
(Miles de toneladas)

Subsectores	Estructura Porcentual 2012 2/	Setiembre			Enero – Setiembre				
		2013	2014	Var.%	Contribución 3/	2013	2014	Var.%	Contribución 3/
<b>AGRÍCOLA 2/</b>	<b>68,0</b>			<b>10,2</b>	<b>0,3</b>			<b>5,6</b>	<b>4,4</b>
Orientada al mercado interno 2/	68,0			10,2	0,3			5,6	4,4
Quinua	3,5	0,0	0,0	-	-	29,3	36,2	23,3	0,5
Cebada Grano	1,4	0,0	0,0	-	-	27,0	29,9	11,1	0,1
Papa	24,2	0,0	0,0	-	-	612,4	638,2	4,2	1,2
Oca	1,4	0,0	0,0	-	-	31,8	31,6	-0,9	0,0
Haba	1,3	0,0	0,0	-	-	13,8	14,2	3,0	0,0
Avena Forrajera	13,7	0,0	0,0	-	-	1 179,7	1 310,0	11,0	2,0
Cebada Forrajera	3,6	0,0	0,0	-	-	330,2	369,1	11,8	0,6
Café	3,3	0,0	0,0	-	-	6,8	4,8	-30,5	-0,7
Alfalfa	6,7	0,0	0,0	-	-	701,8	731,0	4,2	0,5
Otros Pastos Cultivados	3,3	0,0	0,0	-	-	137,2	137,2	0,0	0,0
Otros cultivos 2/	5,6	0,6	0,7	10,2	0,3	40,4	41,8	3,4	0,2
<b>PECUARIA 2/</b>	<b>32,0</b>			<b>1,5</b>	<b>1,5</b>			<b>1,5</b>	<b>0,3</b>
Carne de vacuno	8,3	1,6	1,6	0,4	0,1	16,7	16,9	1,3	0,1
Carne de ovino	3,7	0,9	0,9	0,3	0,1	8,7	8,4	-3,6	-0,1
Carne de alpaca	1,3	0,5	0,5	0,2	0,0	5,0	5,0	0,8	0,0
Leche	6,7	4,2	4,5	6,8	1,2	78,0	83,0	6,4	0,3
Lana de ovino 4/	2,0	0,0	0,0	-	-	3,6	3,7	2,3	0,0
Fibra de alpaca 4/	4,8	0,0	0,0	-	-	0,9	0,9	0,8	0,0
Otros pdtos pecuarios 2/	5,2	4,9	4,9	0,5	0,1	37,5	37,9	0,9	0,0
<b>SECTOR AGROPECUARIO 2/</b>	<b>100,0</b>			<b>1,8</b>	<b>1,8</b>			<b>4,7</b>	<b>4,7</b>

1/ Cifras preliminares

2/ Millones de soles - A precios de 2007

3/ En base a la estructura de similar período de 2013

4/ Peso neto

Fuente: Dirección Regional de Agricultura – Puno

Elaboración: BCRP, Sucursal Puno. Departamento de Estudios Económicos

- En cuanto al avance de las siembras, correspondientes a la actual campaña agrícola (2014/2015), en este mes se registró 36 258 hectáreas, superior en 43,5 por ciento respecto al año anterior; acumulando entre agosto y setiembre una siembra de 43 361 hectáreas, 33,7

por ciento más, respecto a similar periodo de la campaña anterior. Cabe indicar que, las mayores siembras en lo que va de la campaña agrícola, correspondieron a los cultivos de papa y quinua, con 13 613 y 10 528 hectáreas, respectivamente.

**CUADRO N° 3**  
**SUPERFICIE SEMBRADA 1/**  
(Hectáreas)

	Campaña Agrícola 2/		Variación	
	2013/2014	2014/2015	Absoluta	Porcentual
<b>CULTIVOS TRANSITORIOS</b>	<b>32 439</b>	<b>43 361</b>	<b>10 922</b>	<b>33,7</b>
Quinua	6 725	10 528	3 803	56,6
Cebada Grano	918	1 664	746	81,3
Papa	10 170	13 613	3 443	33,9
Oca	976	1 287	311	31,9
Haba	5 712	6 517	805	14,1
Avena Forrajera	7	20	13	185,7
Cebada Forrajera	6	23	17	283,3
Otros cultivos transitorios	7 925	9 709	1 784	22,5
<b>CULTIVOS PERMANENTES</b>	<b>0</b>	<b>0</b>	<b>0</b>	<b>-</b>
Café	0	0	0	-
Alfalfa	0	0	0	-
Otros Pastos Cultivados	0	0	0	-
Otros cultivos permanentes	0	0	0	-
<b>Total</b>	<b>32 439</b>	<b>43 361</b>	<b>10 922</b>	<b>33,7</b>

1/ Cifras preliminares

2/ De agosto a setiembre

Fuente: Dirección Regional de Agricultura - Puno

Elaboración: BCRP, Sucursal Puno. Departamento de Estudios Económicos

## 1.2 Sector pesca

- En setiembre, este sector creció 24,3 por ciento, respecto a similar mes de 2013; básicamente, por el aumento de la producción de trucha criada en jaulas flotantes (25,7 por ciento), atenuado ligeramente por la menor extracción del resto de especies.
- De enero a setiembre, el sector acumuló una disminución de 9,6 por ciento, generada por la menor producción de trucha de crianza en este mismo porcentaje (9,6 por ciento), así como la menor extracción de ispi (-59,0 por ciento) y carachi (-28,7 por ciento). En contraste aumentaron la extracción de mauri, pejerrey y trucha natural, que atenuaron levemente la caída del resto de especies.

**CUADRO N° 4**  
**SECTOR PESCA**  
(En toneladas)

	Setiembre			Enero - Setiembre		
	2013	2014	Var %	2013	2014	Var %
<b>Consumo Humano Directo</b>	<b>1 812</b>	<b>2 198</b>	<b>21,3</b>	<b>23 607</b>	<b>21 300</b>	<b>-9,8</b>
- Boga	0	0	-	0	0	-
- Carachi	37	3	-91,3	254	181	-28,7
- Ispi	19	1	-95,0	30	12	-59,0
- Suche	0	0	-	0	0	-
- Mauri	1	0	-79,5	3	3	31,7
- Pejerrey	9	5	-42,8	94	98	4,8
- Trucha Natural	6	2	-73,5	41	42	2,6
- Trucha Crianza	1 739	2 186	25,7	23 186	20 963	-9,6
<b>SECTOR PESCA 1/</b>			<b>24,3</b>			<b>-9,6</b>

1/ A precios de 2007

FUENTE: Dirección Regional de la Producción - Puno

Elaboración: BCRP, Sucursal Puno. Departamento de Estudios Económicos

### 1.3 Sector minería

- En setiembre, la actividad minera disminuyó en 7,2 por ciento, respecto al año pasado, debido principalmente a la menor producción de estaño (-16,5 por ciento) que contribuyó con 8,3 puntos negativos al total. También disminuyeron las extracciones de zinc (-52,5 por ciento), plata (-47,6 por ciento), plomo (-29,2 por ciento), que sólo contribuyeron con 3 puntos negativos en conjunto. Estos comportamientos negativos fueron atenuados, en parte, por la mayor producción de oro en 9,4 por ciento.
- En el acumulado de los nueve meses transcurridos del año, la producción minera creció en 4,0 por ciento interanual, resultado del aumento de la producción de oro (15,1 por ciento).

**CUADRO N° 5  
SECTOR MINERÍA 1/**

(Variación % real respecto a similar período del año anterior)

	Estructura Porcentual 2012 2/	Setiembre				Enero – Setiembre			
		2013	2014	Var %	Contribución 3/	2013	2014	Var %	Contribución 3/
Estaño (TMF)	52,4	2 276	1 901	-16,5	-8,3	17 492	16 887	-3,5	-1,6
Plomo (TMF)	1,4	121	86	-29,2	-0,3	1 155	1 005	-12,9	-0,2
Oro (kg-f)	40,6	378	413	9,4	4,1	3 258	3 749	15,1	6,9
Plata (kg-f)	3,1	1 437	752	-47,6	-1,4	11 682	9 996	-14,4	-0,4
Zinc (TMF)	2,5	207	98	-52,5	-1,3	1 903	1 413	-25,7	-0,7
<b>SECTOR MINERÍA 2/</b>	<b>100,0</b>			<b>-7,2</b>	<b>-7,2</b>			<b>4,0</b>	<b>4,0</b>

1/ Cifras preliminares

2/ A precios de 2007

3/ En base a la estructura porcentual de similar período de 2013

Fuente: Ministerio de Energía y Minas

Elaboración: BCRP, Sucursal Puno. Departamento de Estudios Económicos

- El precio promedio del estaño en setiembre fue cUS\$/lb 958,19, menor en 7,1 por ciento respecto al mes anterior.

**GRÁFICO N°1  
CRECIMIENTO DE LA PRODUCCIÓN MINERA**  
(Variación % real respecto a similar mes del año anterior)

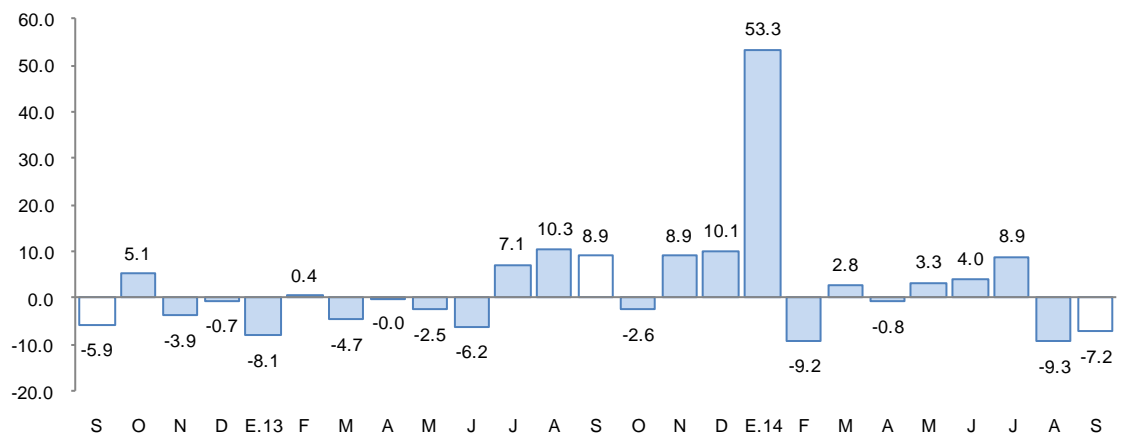

1/ A precios de 2007

Fuente: MINEM

## 2. Otros indicadores sectoriales

### 2.1 Sector manufactura

- En setiembre, el desempeño de la actividad manufacturera mostró un comportamiento negativo de 12,2 por ciento, consecuencia de la producción nula de cemento (-100 por ciento), la menor producción de muebles (-24,7 por ciento), prendas de vestir (-22,1 por ciento) y bebidas gaseosas (-21,1 por ciento); atenuados en parte por la mayor producción de cal (92,4 por ciento), ladrillos (87,9 por ciento) y productos de panadería (33,4 por ciento).

**CUADRO N° 6**  
**SECTOR MANUFACTURA 1/**  
(Variación % real respecto a similar período del año anterior)

	Estructura	Setiembre 2014		Enero - Setiembre 2014	
	Porcentual 2012 2/	Var %	Contribución 3/	Var %	Contribución 3/
<b>MANUFACTURA NO PRIMARIA</b>	<b>100,0</b>	<b>-12,2</b>	<b>-12,2</b>	<b>6,0</b>	<b>6,0</b>
. Bebida Gaseosas	1,9	-21,1	-0,4	-19,4	-0,4
. Pdtos de Panadería	1,0	33,4	0,3	1,4	0,0
. Ladrillos	0,8	87,9	0,3	-5,9	0,0
. Cemento	40,2	-100,0	-51,5	-40,9	-17,3
. Cal	52,7	92,4	39,6	47,9	24,3
. Prendas de Vestir	3,2	-22,1	-0,5	-17,0	-0,6
. Muebles	0,1	-24,7	0,0	2,5	0,0
<b>SECTOR MANUFACTURA</b>	<b>100,0</b>	<b>-12,2</b>	<b>-12,2</b>	<b>6,0</b>	<b>6,0</b>

1/ Cifras preliminares

2/ A precios de 2007

3/ En base a la estructura porcentual de similar período de 2013

FUENTE: Empresas industriales respectivas, Dirección Regional de la Producción

Elaboración: BCRP, Sucursal Puno. Departamento de Estudios Económicos

- En el transcurso de los nueve meses del año, el sector manufactura acumuló un crecimiento de 6,0 por ciento en comparación al mismo período de 2013, sustentado en la mayor actividad de producción de cal (47,9 por ciento).

**GRÁFICO N°2**  
**CRECIMIENTO DE LA MANUFACTURA NO PRIMARIA**  
(Variación % real respecto a similar mes del año anterior)

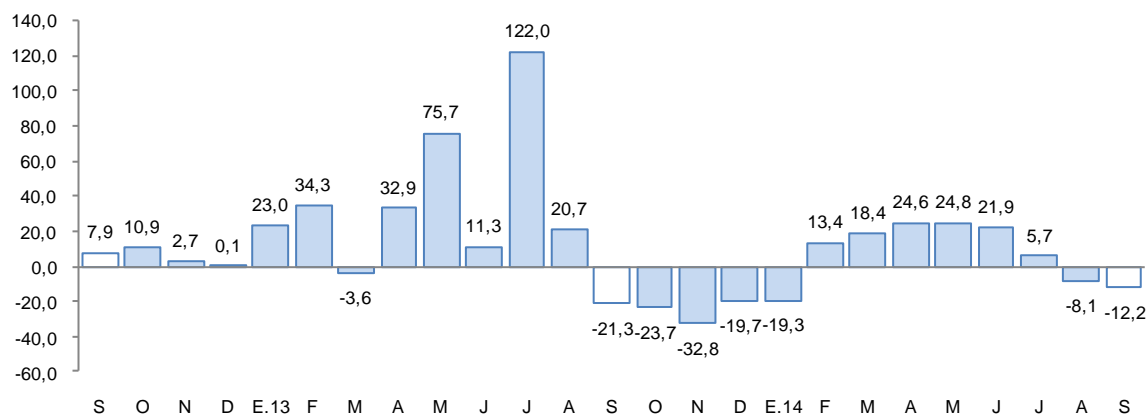

Fuente: BCRP, Sucursal Puno en base a información de empresas y Dirección Regional de Producción



## 2.2 Arribos a los establecimientos de hospedaje

- El número de arribos a los establecimientos de hospedaje (68 704) en la región se incrementó en 4,1 por ciento interanual en setiembre. El resultado presentado obedeció al incremento de arribos de turistas nacionales (12,2 por ciento), atenuado por la menor afluencia de turistas extranjeros (-4,1 por ciento). Igualmente, entre enero y setiembre, esta actividad aumentó en 1,2 por ciento, debido a la mayor visita de nacionales (8,5 por ciento), contrarrestado por la caída de arribos de turistas extranjeros (-6,9 por ciento), especialmente procedentes de Japón (-22,8 por ciento) y Argentina (-14,6 por ciento).

**GRÁFICO N°3**  
**CRECIMIENTO DE ARRIBOS A ESTABLECIMIENTOS DE HOSPEDAJE**  
(Variación %)

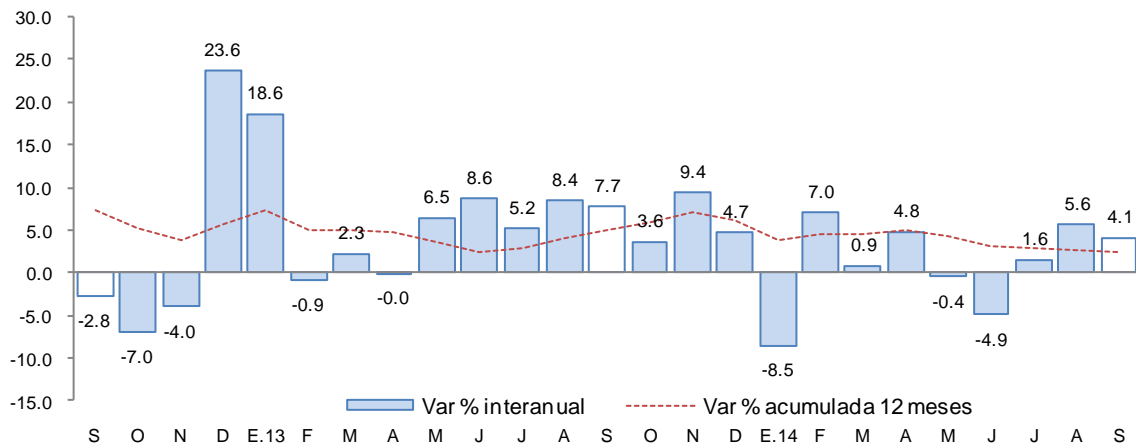

Fuente: Encuesta Mensual a Establecimientos de Hospedaje Temporal - MINCETUR

## II. ASPECTOS LABORALES

### 3. Empleo

- El empleo en las ciudades de Puno y Juliaca, en empresas privadas formales de 10 a más trabajadores, aumentó 4,3 por ciento en setiembre y acumula en los nueve primeros meses del año, una expansión de 5,4 por ciento. El crecimiento del empleo en el mes se debió principalmente a la mayor captación de trabajadores para el sector servicios (5,9 por ciento), en especial en instituciones de enseñanza superior, por el inicio del II semestre 2014, así como en establecimientos financieros por la contratación de promotores y analistas. También, en el mes, aumentó la captación de mano de obra en los sectores extractivo (2,9 por ciento), transportes, almacenes y comunicaciones (2,8 por ciento) y comercio (1,9 por ciento); atenuado por la menor captación de personal para la industria manufacturera (-2,9 por ciento).

## CUADRO N° 7

**CIUDAD DE PUNO: ÍNDICE MENSUAL DE EMPLEO EN EMPRESAS PRIVADAS  
FORMALES  
DE 10 Y MÁS TRABAJADORES POR RAMA DE ACTIVIDAD ECONÓMICA 1/  
(Octubre 2010 = 100)**

	Setiembre			Enero - Setiembre		
	2 013	2 014	Var %	2 013	2 014	Var %
Extractiva 2/	162,9	167,6	2,9	164,7	165,5	0,5
Industria manufacturera	97,2	94,3	-2,9	92,5	93,4	0,9
Comercio	160,5	163,6	1,9	159,9	160,2	0,2
Transporte, almacenes y comunicaciones	127,1	130,7	2,8	125,4	128,0	2,1
Servicios 3/	127,1	134,6	5,9	114,9	124,0	7,9
<b>TOTAL</b>	<b>130,1</b>	<b>135,6</b>	<b>4,3</b>	<b>121,0</b>	<b>127,5</b>	<b>5,4</b>

Nota: La información corresponde al primer día de cada mes

1/ Cifras preliminares

2/ Conformada por las subramas agricultura, pesca y minería

3/ Conformada por las subramas servicios prestados a empresas, restaurantes y hoteles, establecimientos financieros enseñanza, servicios sociales y comunales, y electricidad, gas y agua

Fuente: MTPE - Encuesta Nacional de Variación del Empleo (ENVME)

Elaboración: BCRP, Sucursal Puno. Departamento de Estudios Económicos

**GRÁFICO N°4  
CIUDADES DE PUNO Y JULIACA: EMPLEO FORMAL URBANO EN EMPRESAS DE MÁS  
DE 10 TRABAJADORES**

(Variación % respecto a similar mes del año anterior)

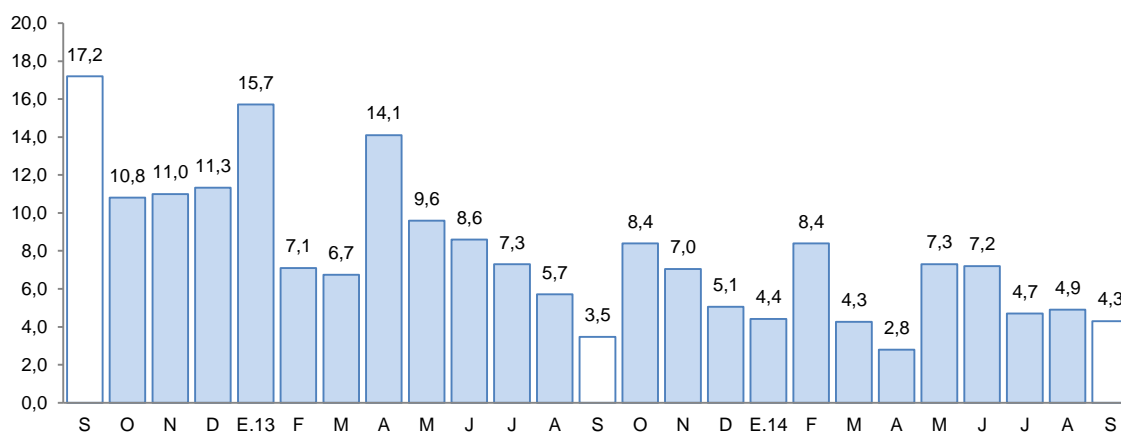

Fuente: Ministerio de Trabajo y Promoción del Empleo

### III. SECTOR EXTERNO

#### 4. Exportaciones

- Las exportaciones de Puno sumaron en setiembre US\$ 78,9 millones, 226,3 por ciento mayor, respecto a igual mes del pasado año. Las exportaciones tradicionales crecieron en 247,8 por ciento, y las no tradicionales disminuyeron en 51,9 por ciento.
- En las exportaciones tradicionales (US\$ 78,1 millones) el crecimiento se debe principalmente, al mayor valor exportado de productos mineros (258,7 por ciento), atenuado por la menor exportación de productos agropecuarios (-67,1 por ciento). En el primer grupo destacan; el crecimiento de la exportación de estaño (20,6 veces) y la exportación de oro (191,4 por ciento); atenuados por las exportaciones nulas de zinc, plomo y cobre (-100 por ciento para los tres casos). En el segundo grupo son importantes; la disminución de la exportación de lana sin cardar ni peinar (-70,9 por ciento), café (-47,5 por ciento) y la exportación nula del resto de productos agropecuarios (-100 por ciento). Las exportaciones tradicionales representan el 98,9 por ciento del total exportado.

**CUADRO N° 8**  
**PUNO: EXPORTACIONES POR GRUPO DE PRODUCTOS**  
 (Valor FOB en millones de US\$)

RUBROS	Estructura % 2012	Setiembre			Enero-Setiembre		
		2013	2014	Var %	2013	2014	Var %
<b>Productos Tradicionales</b>	<b>97,2</b>	<b>22,5</b>	<b>78,1</b>	<b>247,8</b>	<b>325,8</b>	<b>493,2</b>	<b>51,4</b>
. Agropecuarios	1,7	0,7	0,2	-67,1	6,2	5,5	-10,1
. Mineros	95,5	21,7	77,9	258,7	319,6	487,7	52,6
<b>Productos No Tradicionales</b>	<b>2,8</b>	<b>1,7</b>	<b>0,8</b>	<b>-51,9</b>	<b>12,7</b>	<b>12,2</b>	<b>-3,7</b>
. Agropecuarios	0,8	1,0	0,7	-27,0	6,9	6,9	0,1
. Pesqueros	1,1	0,7	0,0	-100,0	4,9	3,7	-24,1
. Textiles	0,8	0,1	0,1	34,1	0,6	0,9	56,2
. Resto de no tradicionales 1/	0,1	0,0	0,1	1 497,5	0,3	0,7	108,9
<b>Total</b>	<b>100,0</b>	<b>24,2</b>	<b>78,9</b>	<b>226,3</b>	<b>338,4</b>	<b>505,4</b>	<b>49,3</b>

1/ Productos maderos y papeles, químicos, minería no metálicos, sidero metalúrgicos y joyería, metal mecánicos, sombreros de punto, fundas, instrumentos musicales, pieles y sus manufacturas.

FUENTE: SUNAT. [www.sunat.gob.pe](http://www.sunat.gob.pe)

- En las exportaciones no tradicionales (US\$ 0,8 millones), la disminución interanual se sustenta esencialmente; en la menor exportación de productos agropecuarios (-27,0 por ciento), y en la exportación nula de productos pesqueros (-100 por ciento). En los productos agropecuarios fue importante la disminución de la quinua excepto para la siembra (-37,4 por ciento); y en los pesqueros la exportación nula de la trucha congelada (-100 por ciento). Esta caída fue ligeramente atenuada por el crecimiento de la exportación de productos textiles (34,1 por ciento). Las exportaciones no tradicionales, en conjunto representan el 1,1 por ciento del total exportado.
- De enero a setiembre de 2014, las exportaciones acumularon un valor de US\$ 505,4 millones, 49,3 por ciento mayor al valor exportado en igual periodo del pasado año. Las exportaciones tradicionales acumularon un incremento de 51,4 por ciento y las no tradicionales disminuyeron en 3,7 por ciento.
- En el acumulado de exportaciones tradicionales (US\$ 493,2 millones), en el grupo de productos mineros destacan la exportación de estaño (26,8 veces más), atenuado por la menor exportación de plomo (-86,1 por ciento), oro (-10,6 por ciento) y la exportación nula de cobre y zinc (-100 por ciento en ambos casos); en el grupo de productos agropecuarios, hubo una mayor exportación de café (16,1 por ciento), atenuados por menores exportaciones de lana sin cardar ni peinar (-11,6 por ciento) y del resto de productos agropecuarios (-10,9 por ciento). Por su parte, la disminución en el acumulado de productos no tradicionales fue explicada por la menor exportación de productos pesqueros (-24,1 por ciento), atenuada por el incremento del resto de productos no tradicionales (108,9 por ciento); entre los cuales destacan; el aumento de la exportación de productos químicos (49,0 veces), especialmente de artículos manufacturados de plástico (30,3 veces más); la exportación de productos metal – mecánicos (29,3 veces), especialmente artículos manufacturados de hierro o acero (26,2 veces más); la venta de productos de madera y papeles y sus manufacturas (4,9 veces), especialmente de artículos impresos (3,6 veces más); la venta de productos de minería no metálica (164,8 por ciento), especialmente del resto de productos de minería no metálica (56,2 veces). Asimismo, la exportación de productos textiles creció en 56,2 por ciento, en especial de tejidos (917,2 veces), hilados (406,5 veces) y fibras textiles (14,9 veces); y los productos agropecuarios crecieron ligeramente en 0,1 por ciento.
- El destino de las exportaciones se concentra en el bloque económico europeo que adquiere, en conjunto, el 73,9 por ciento del total exportado; siendo el principal mercado Suiza con el 52,0 por ciento, seguido por España (2,7 por ciento) y Reino Unido (2,0 por ciento). En otros bloques fueron importantes las exportaciones hacia Estados Unidos (15,0 por ciento), Japón (6,3 por ciento) y Canadá (2,3 por ciento). Los productos exportados fueron principalmente oro, estaño, quinua y tejidos.

## IV. CRÉDITO Y DEPÓSITOS

## 5. Crédito

- El crédito registró un aumento de 8,8 por ciento interanual en setiembre, el cual significó un ritmo de crecimiento menor al registrado en similar mes de 2013 (17,4 por ciento).
- Según tipo de moneda, el crédito en moneda nacional creció en 9,8 por ciento interanual, en tanto que el crédito en moneda extranjera disminuyó 3,5 por ciento. El 93,1 por ciento del crédito total (S/. 2 684 millones) fue otorgado en moneda nacional.

**CUADRO N° 9**  
**PUNO: CRÉDITO CON TCF = 2,8**  
 (Saldos en millones de Nuevos Soles)

	Setiembre		Estructura % Setiembre 2014	Var %
	2 013	2 014		
<b>Banco de la Nación 1/</b>	<b>93</b>	<b>112</b>	<b>3,9</b>	<b>21,0</b>
<b>Agrobanco 2/</b>	<b>36</b>	<b>44</b>	<b>1,5</b>	<b>22,8</b>
<b>Banca múltiple</b>	<b>1 012</b>	<b>1 092</b>	<b>37,9</b>	<b>7,9</b>
<b>Instituciones no bancarias</b>	<b>1 509</b>	<b>1 634</b>	<b>56,7</b>	<b>8,3</b>
. Cajas Municipales	741	802	27,8	8,2
. Cajas Rurales de Ahorro y Crédito	126	145	5,0	15,4
. EDPYMES	186	131	4,5	-29,5
. Financieras	457	556	19,3	21,7
<b>TOTAL</b>	<b>2 650</b>	<b>2 882</b>	<b>100,0</b>	<b>8,8</b>
<b>A empresas</b>	<b>1 942</b>	<b>2 100</b>	<b>72,9</b>	<b>8,1</b>
<b>A personas</b>	<b>708</b>	<b>782</b>	<b>27,1</b>	<b>10,5</b>
Consumo	635	703	24,4	10,7
Hipotecario	73	80	2,8	8,7
En M/N	2 445	2 684	93,1	9,8
En M/E	205	198	6,9	-3,5

1/ Considera solo los créditos de consumo e hipotecario.

2/ No considera los créditos a las demás empresas del sistema financiero.

FUENTE: SBS y entidades bancarias de la Región.

Elaboración: Dpto. de Estudios Económicos, Sucursal Puno

- Por tipo de institución, el crédito otorgado por las instituciones no bancarias, que concentran el 56,7 por ciento del crédito total, mostró un crecimiento de 8,3 por ciento interanual y fue reflejo, principalmente, de los mayores créditos otorgados por las financieras (21,7 por ciento), cajas rurales (15,4 por ciento), y cajas municipales (8,2 por ciento); atenuado por una disminución de créditos otorgados por las EDPYMES (-29,5 por ciento). Así mismo, los créditos otorgados por Agrobanco y el Banco de la Nación mostraron expansiones, de 22,8 y 21,0 por ciento interanual, respectivamente.

**GRÁFICO N° 5**  
**PUNO: EVOLUCIÓN DEL CRÉDITO CON TCF = 2,8 1/**  
 (Variación % respecto a similar mes del año anterior)

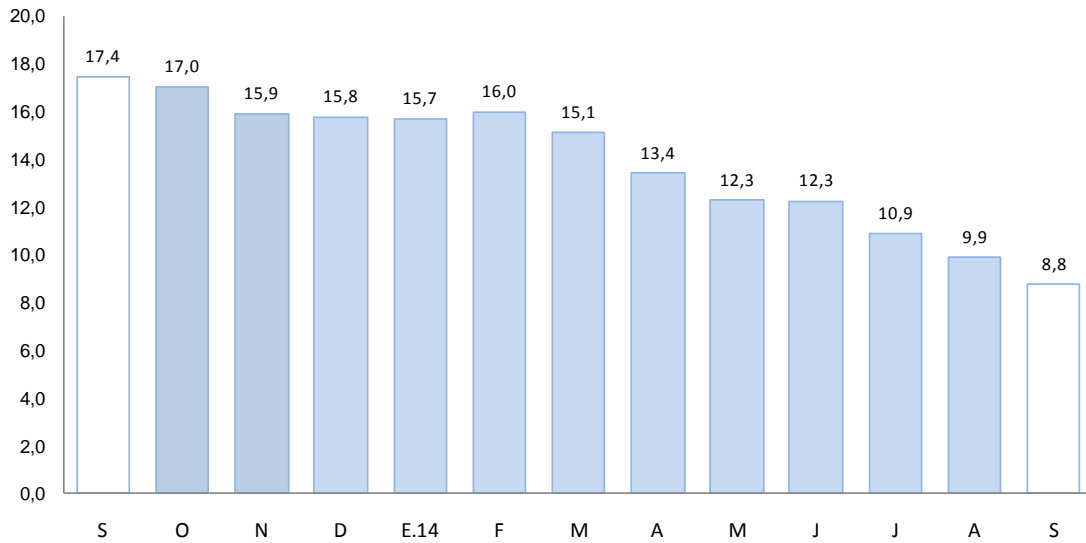

1/ Comprende Banco de la Nación, Agrobanco, banca múltiple, cajas municipales, cajas rurales, edpymes y financieras.  
 Fuente: Superintendencia de Banca, Seguros y AFP

- En cuanto al tipo de crédito, el financiamiento a personas creció 10,5 por ciento, impulsado por la expansión del crédito de consumo e hipotecario (10,7 y 8,7 por ciento, respectivamente). En tanto, el financiamiento a empresas, registró un crecimiento de 8,1 por ciento interanual.

**GRÁFICO N° 6**  
**PUNO: EVOLUCIÓN DEL TIPO DE CRÉDITO CON TCF = 2,8**  
 (Variación % respecto a similar mes del año anterior)

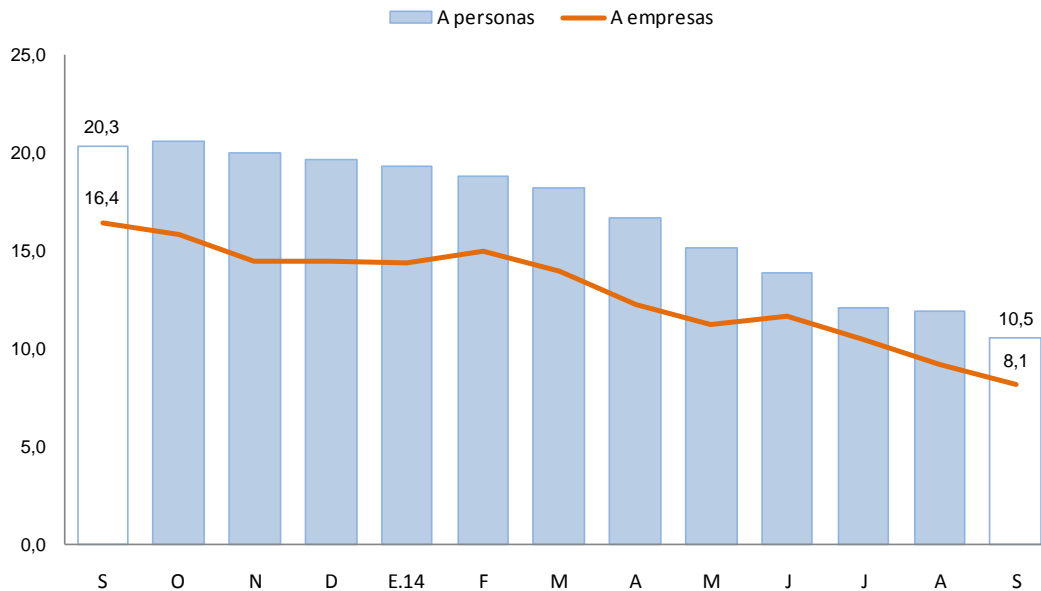

Fuente: Superintendencia de Banca, Seguros y AFP



- La tasa de morosidad registrada en agosto fue de 6,5 por ciento, 1,9 puntos porcentuales más respecto al mismo mes de 2013. La morosidad en la banca múltiple fue de 5,3 por ciento, Agrobanco 3,5 por ciento, y el Banco de la Nación registro morosidad de 0,8 por ciento. Así mismo, las instituciones no bancarias tuvieron las siguientes tasas de morosidad; cajas municipales 9,1 por ciento, EDPYMES 7,8 por ciento, financieras 5,9 por ciento, y cajas rurales 5,5 por ciento.

**GRÁFICO N° 7**  
**PUNO: TASA DE MOROSIDAD 1/**  
(Porcentaje)

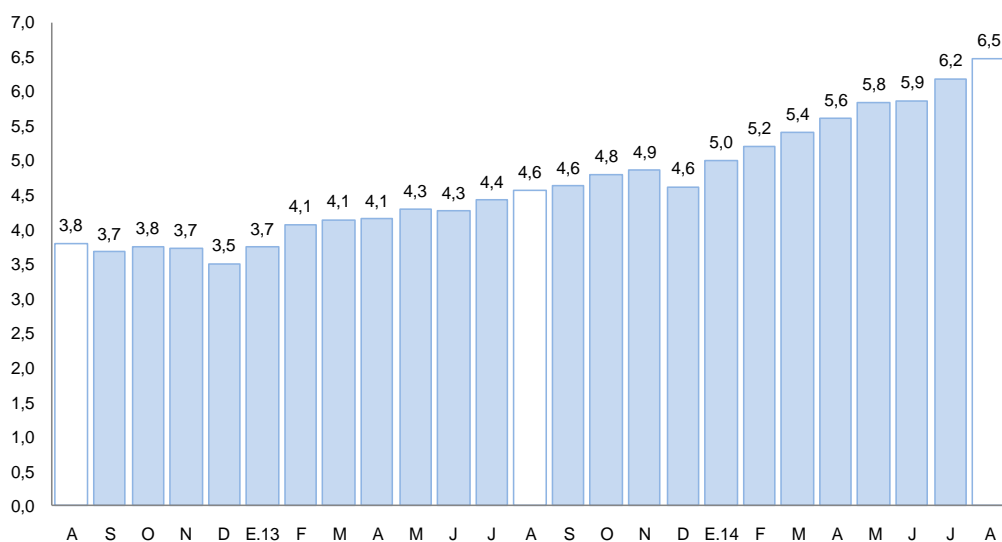

1/ Morosidad = (creditos vencidos + créditos en cobranza judicial)/colocaciones brutas.

Fuente: Superintendencia de Banca, Seguros y AFP

## 6. Depósitos

- En setiembre, los depósitos aumentaron 8,5 por ciento interanual, el cual significó un ritmo de crecimiento igual al registrado en similar mes de 2013 (8,5 por ciento).

**CUADRO N° 10**  
**PUNO: DEPÓSITOS CON TCF = 2,8**  
(Saldos en millones de Nuevos Soles)

	Setiembre		Estructura % Setiembre 2014	Var %
	2 013	2 014		
<b>Banco de la Nación</b>	<b>350</b>	<b>312</b>	<b>25,1</b>	<b>-10,8</b>
<b>Banca múltiple</b>	<b>529</b>	<b>615</b>	<b>49,4</b>	<b>16,2</b>
<b>Instituciones no bancarias</b>	<b>269</b>	<b>318</b>	<b>25,6</b>	<b>18,4</b>
. Cajas Municipales	168	192	15,4	14,3
. Cajas Rurales de Ahorro y Crédito	93	119	9,6	28,4
. Financieras	8	7	0,6	-10,4
<b>TOTAL</b>	<b>1 148</b>	<b>1 246</b>	<b>100,0</b>	<b>8,5</b>
. Depósitos a la vista	428	411	33,0	-4,0
. Depósitos de ahorros	367	432	34,7	17,9
. Depósitos a plazo	353	402	32,3	13,9
En M/N	991	1 031	82,7	4,0
En M/E	157	215	17,3	36,7

FUENTE: SBS y entidades bancarias de la Región

Elaboración: Dpto. de Estudios Económicos, Sucursal Puno

- Por tipo de moneda, los depósitos en soles crecieron 4,0 por ciento interanual, asimismo, los depósitos en moneda extranjera crecieron en 36,7 por ciento. La tasa de dolarización de los depósitos en setiembre fue de 17,3 por ciento, superior en 3,6 puntos porcentuales frente a la tasa registrada en similar mes del pasado año (13,7 por ciento).
- Según tipo de depósito, los depósitos de ahorros, que concentra el 34,7 por ciento de los depósitos totales, mostraron un incremento interanual de 17,6 por ciento, asimismo, los depósitos a plazo crecieron en 13,9 por ciento. Mientras que los depósitos a la vista disminuyeron en 4,0 por ciento.
- Por tipo de instituciones, los depósitos en la banca múltiple, que concentran el 49,4 por ciento de los depósitos totales, aumentaron en 16,2 por ciento interanual. En tanto los depósitos en las instituciones no bancarias se incrementaron en 18,4 por ciento; esta variación reflejó, principalmente, el crecimiento en los depósitos de las cajas rurales (28,4 por ciento) y cajas municipales (14,3 por ciento), siendo atenuada por una disminución en los depósitos de las instituciones financieras (-10,4 por ciento). Mientras que los depósitos en el Banco de la Nación disminuyeron en 10,8 por ciento interanual.

**GRÁFICO N° 8**  
**PUNO: EVOLUCIÓN DE LOS DEPÓSITOS CON TCF = 2,8 1/**  
 (Variación % respecto a similar mes del año anterior)

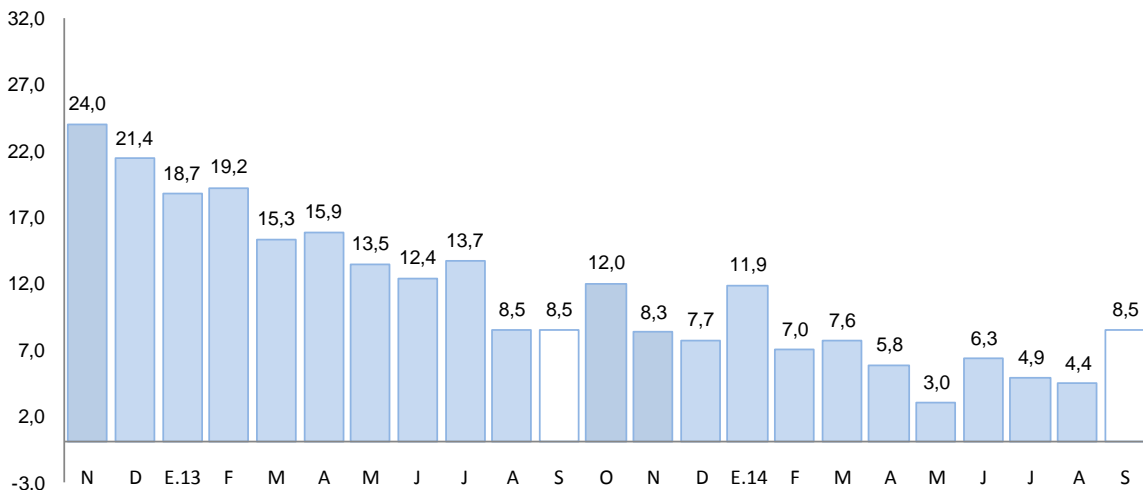

1/ Comprende Banco de la Nación, banca múltiple, cajas municipales, cajas rurales y financieras.  
 Fuente: Superintendencia de Banca, Seguros y AFP

## V. GASTO NO FINANCIERO DEL GOBIERNO GENERAL

### 7. Gasto corriente no financiero

- El gasto corriente no financiero presentó un incremento en 2,2 por ciento interanual en términos reales, debido al mayor gasto del Gobierno Regional (12,2 por ciento), atenuado por menores gastos del Gobierno Nacional (-5,7 por ciento) y de los Gobiernos Locales (-4,4 por ciento). En el Gobierno Regional destacaron los gastos en Personal y obligaciones sociales (60,7 por ciento) que aumentaron en 10,2 por ciento respecto al año anterior; también se incrementaron otros gastos corrientes (85,9 por ciento), Bienes y servicios (22,2 por ciento), y Pensiones y otras prestaciones sociales (8,6 por ciento). En el Gobierno Nacional fueron importantes las disminuciones, respecto al año anterior, de las donaciones y transferencias (-88,2 por ciento), otros gastos corrientes (-44,9 por ciento), y Pensiones y otras prestaciones sociales (-14,7 por ciento); las mismas que fueron atenuadas por aumentos en gastos de Bienes y servicios (33,6 por ciento) y Personal y obligaciones sociales (9,8 por ciento). Así mismo, en los Gobiernos Locales destacaron principalmente las disminuciones, respecto al

año anterior, en otros gastos corrientes (-36,3 por ciento), Personal y obligaciones sociales (30,0 por ciento) y donaciones y transferencias (-0,4 por ciento).

**CUADRO N° 11**  
**GASTO CORRIENTE NO FINANCIERO 1/ 2**  
(Millones de Nuevos Soles)

RUBROS	Setiembre			Enero-Setiembre		
	2013	2014	Var. % real	2 013	2014	Var. % real
Gobierno Nacional	63,4	61,4	-5,7	528,8	697,6	27,8
Gobierno Regional	68,9	79,4	12,2	635,2	687,9	4,8
Gobiernos Locales	27,6	27,1	-4,4	234,5	239,9	-0,9
<b>Total</b>	<b>159,8</b>	<b>167,8</b>	<b>2,2</b>	<b>1 398,5</b>	<b>1 625,5</b>	<b>12,6</b>

1/ Información actualizada al 31 de octubre de 2014.

2/ Comprende el total de gasto corriente

Fuente: MEF: Transparencia Económica

- En los primeros nueve meses del año, el gasto corriente no financiero aumentó en 12,5 por ciento en términos reales, debido al incremento del gasto del Gobierno Nacional (27,8 por ciento) y Gobierno Regional (4,8 por ciento), atenuado por el menor gasto de los Gobiernos Locales (-0,9 por ciento).

## 8. Inversión pública

- La inversión pública en Puno, correspondiente a los tres niveles de gobierno, totalizó en setiembre en S/. 116,4 millones, 3,8 por ciento mayor, respecto a similar mes del pasado año. La inversión incrementó para los Gobiernos Locales en 14,0 por ciento y para el Gobierno Nacional en 12,5 por ciento; pero, disminuyó para el Gobierno Regional (-28,3 por ciento).

**CUADRO N° 12**  
**INVERSIÓN PÚBLICA 1/ 2/**  
(En millones de Nuevos Soles)

RUBROS	Setiembre			Enero-Setiembre		
	2013	2014	Var % real	2013	2014	Var % real
- Gobierno Nacional	35,3	40,8	12,5	407,5	454,4	8,1
- Gobierno Regional	25,1	18,5	-28,3	152,7	170,8	8,6
- Gobiernos Locales	48,8	57,1	14,0	370,1	407,4	6,6
<b>TOTAL</b>	<b>109,1</b>	<b>116,4</b>	<b>3,8</b>	<b>930,3</b>	<b>1 032,7</b>	<b>7,6</b>

1/ Información actualizada al 31 de octubre de 2014.

2/ Comprende la adquisición de activos no financieros

FUENTE: MEF: Transparencia Económica.

- Durante los nueve primeros meses, la inversión pública acumuló un total de S/. 1 032,7 millones, 7,6 por ciento más respecto a similar periodo del pasado año. La inversión del Gobierno Regional aumentó en 8,6 por ciento, resultados de las mayores inversiones en los sectores de Transporte, Educación y Agropecuaria, entre otros. Asimismo, en el Gobierno Nacional, la inversión creció en 8,1 por ciento debido a mayores inversiones en los sectores de Transporte, Energía y Salud, entre otros. Mientras que, las mayores inversiones en los Gobiernos Locales, que aumentaron en 6,6 por ciento, se ejecutaron en los rubros de Saneamiento, Vivienda y desarrollo urbano, y Orden público y seguridad, entre otros.



**GRAFICO N° 9**  
**CRECIMIENTO DE LA INVERSIÓN PÚBLICA**  
(Variación % real)

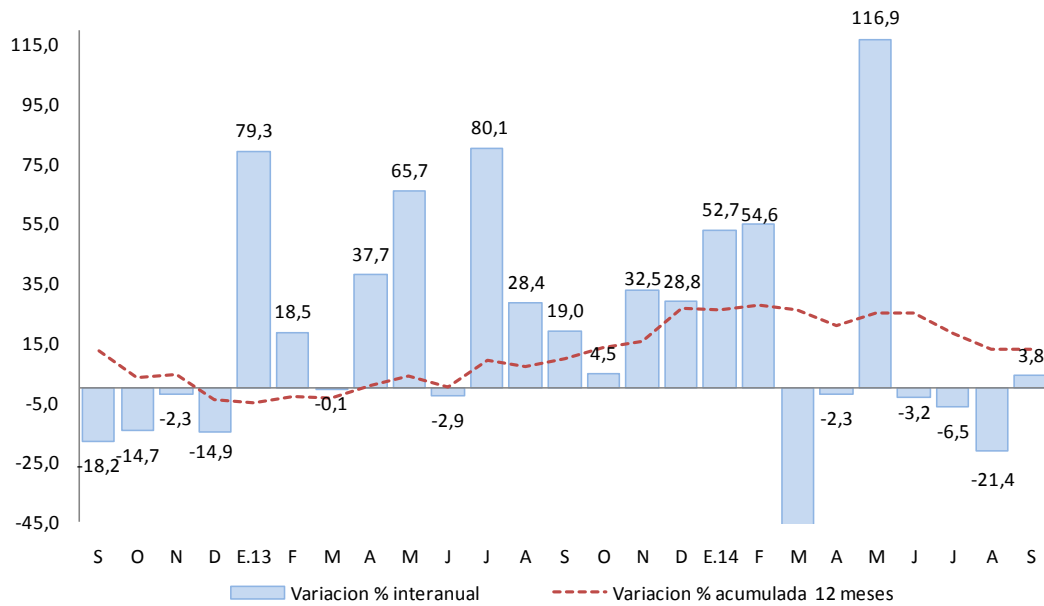

Fuente: MEF Transparencia Económica  
Elaboración: BCRP Sucursal Puno, Dpto. de Estudios Económicos

- En cuanto al avance de la inversión pública, lo ejecutado en setiembre de 2014 representa el 48,5 por ciento del Presupuesto Institucional Modificado (PIM). El Gobierno Regional registra un avance de 54,2 por ciento, seguido del Gobierno Nacional con el 51,5 por ciento y los gobiernos locales con el 43,8 por ciento.
- Entre los principales proyectos que viene ejecutando el Gobierno Nacional, destacan; “Concesiones viales”, por un valor de S/. 18,5 millones; siguiéndole la “Creación e implementación del pabellón de aulas generales de la Universidad Nacional de Juliaca en el distrito de Juliaca, provincia de San Román, Departamento de Puno” por un valor de S/. 2,4 millones y la “Rehabilitación y remodelación de la infraestructura educativa y equipamiento de la Institución Educativa Nuestra Señora del Carmen ubicada en la región de Puno, provincia de el Collao, distrito de Ilave” por un monto de S/. 1,8 millones.
- El Gobierno Regional ha desembolsado un monto de S/. 2,8 millones para el proyecto “Construcción y mejoramiento de la carretera desvió Vilquechico - Cojata - Sina - Yanahuaya”, S/. 2,3 millones en “Mejoramiento de la carretera Azángaro - Saytococho - Sandia - San Juan del Oro” y S/. 1,1 millones en “Mejoramiento de la carretera Dv. Caracara - Lampa - Cabanilla - Cabanillas”.
- Por su parte, los Gobiernos Locales vienen ejecutando los proyectos: “Mejoramiento de los servicios de agua potable, alcantarillado e instalación de una planta de tratamiento de aguas residuales de la ciudad de Acora, distrito de Acora - Puno – Puno” (S/. 2,8 millones), “Ampliación, mejoramiento del sistema de agua potable y alcantarillado, de la ciudad de Desaguadero, distrito de Desaguadero - Chucuito – Puno” (S/. 2,8 millones) y “Ampliación y mejoramiento de los servicios de agua potable, alcantarillado y construcción de planta de tratamiento de aguas residuales en la localidad de San Juan del Oro del distrito de San Juan del Oro - Sandia - Puno” (S/. 1,6 millones).

## VI. ANEXOS



ANEXO 1

PUNO: PRODUCCION AGROPECUARIA 1/  
(TM)

PRINCIPALES PRODUCTOS	2013				2014								PRINCIPALES PRODUCTOS	
	SET	OCT	NOV	DIC	ENE	FEB	MAR	ABR	MAY	JUN	JUL	AGO		SET
<b>AGRICOLA</b>														<b>AGRICOLA</b>
Quinoa	0	0	0	0	0	0	69	23 697	12 392	0	0	0	0	Quinoa
Cañihua	0	0	0	0	0	0	235	2 959	1 273	0	0	0	0	Cañihua
Cebada Grano	0	0	0	0	0	0	135	9 791	19 898	124	0	0	0	Cebada Grano
Trigo	0	0	0	0	0	0	0	375	941	12	0	0	0	Trigo
Centeno Grano	0	0	0	0	0	0	0	0	72	0	0	0	0	Centeno Grano
Avena Grano	0	0	0	0	0	0	0	2 347	4 186	230	0	0	0	Avena Grano
Maiz Amiláceo	0	0	0	0	0	0	0	2 427	3 392	29	0	0	0	Maiz Amiláceo
Maiz Amarillo Duro	0	0	0	0	0	0	279	2 329	1 306	89	0	0	0	Maiz Amarillo Duro
Arroz	0	0	0	0	0	0	0	152	279	0	0	0	0	Arroz
Papa	0	0	5 848	25 654	0	2 058	38 687	332 567	258 382	6 477	0	0	0	Papa
Oca	0	0	0	0	0	0	233	16 562	14 678	87	0	0	0	Oca
Olluco	0	0	0	0	0	0	79	6 998	8 649	0	0	0	0	Olluco
Mashua	0	0	0	0	0	0	77	3 404	3 194	0	0	0	0	Mashua
Yuca	0	0	0	0	0	0	0	1 116	7 254	9 357	0	0	0	Yuca
Tarhui	0	0	0	0	0	0	0	3	1 580	103	0	0	0	Tarhui
Haba	0	0	0	9	0	414	1 555	5 786	6 429	64	0	0	0	Haba
Arveja	0	0	0	0	0	0	0	207	706	0	0	0	0	Arveja
Cebolla	0	0	0	0	317	876	1 515	2 144	2 082	589	0	0	0	Cebolla
Avena Forrajera	0	0	0	0	0	0	17 286	690 992	589 469	12 250	0	0	0	Avena Forrajera
Cebada Forrajera	0	0	0	0	0	0	2 778	171 359	194 959	32	0	0	0	Cebada Forrajera
Plátano	881	1 079	1 058	771	906	873	1 014	994	947	930	886	893	887	Plátano
Naranja	802	0	0	0	0	0	142	994	6 342	8 202	6 170	3 087	950	Naranja
Café	0	0	0	0	0	0	40	492	1 879	1 802	487	50	0	Café
Alfalfa	0	0	500	24 849	43 457	74 761	225 680	221 414	113 552	52 182	0	0	0	Alfalfa
Otros Pastos Cultivados	0	0	0	9 076	5 987	12 845	32 183	44 921	32 165	9 050	0	0	0	Otros Pastos Cultivados
<b>PECUARIA 2/</b>														<b>PECUARIA 2/</b>
Carne de Vacuno	1 618	1 285	1 292	1 195	1 254	1 492	1 652	2 300	2 359	2 314	2 113	1 782	1 624	Carne de Vacuno
Carne de Ovino	928	715	630	524	533	640	702	1 061	1 167	1 150	1 185	1 053	931	Carne de Ovino
Carne de Alpaca	455	400	327	211	326	454	458	675	695	685	685	564	456	Carne de Alpaca
Carne de Llama	131	100	81	100	95	120	122	178	205	197	173	143	131	Carne de Llama
Carne de Porcino	224	179	173	154	148	191	189	261	276	296	282	238	225	Carne de Porcino
Carne de Ave	267	252	244	249	244	288	273	273	293	293	283	272	269	Carne de Ave
Leche de Vacuno	4 237	3 443	3 997	4 900	8 648	12 611	13 232	12 597	10 280	8 638	6 743	5 721	4 525	Leche de Vacuno
Lana de Ovino	0	0	731	356	0	1 902	1 761	0	0	0	0	0	0	Lana de Ovino
Fibra de Alpaca	0	0	1 503	301	0	440	470	0	0	0	0	0	0	Fibra de Alpaca
Fibra de Llama	0	0	236	45	0	77	67	0	0	0	0	0	0	Fibra de Llama
Otros pdtos. Pecuarios	1 428	1 136	973	828	731	923	1 118	1 626	1 678	1 492	1 477	1 464	1 432	Otros pdtos. Pecuarios

1/ Cifras preliminares, actualizado al 17-11-2014

2/ Peso neto

FUENTE: Dirección Regional Agraria - Puno



**ANEXO 2**

**PUNO: SUPERFICIE AGRÍCOLA SEMBRADA 1/**

(Hectáreas)

PRINCIPALES CULTIVOS	2013				2014									PRINCIPALES CULTIVOS
	SET	OCT	NOV	DIC	ENE	FEB	MAR	ABR	MAY	JUN	JUL	AGO	SET	
Quinua	6 722	22 822	3 382	0	0	0	0	0	0	0	0	214	10 314	Quinua
Cañihua	66	3 793	1 709	180	0	0	0	0	0	0	0	0	523	Cañihua
Cebada Grano	872	14 494	11 468	285	0	0	0	0	0	0	0	0	1 664	Cebada Grano
Trigo	165	809	192	9	0	0	0	0	0	0	0	0	257	Trigo
Centeno Grano	3	60	15	0	0	0	0	0	0	0	0	0	0	Centeno Grano
Avena Grano	69	3 238	3 714	23	0	0	0	0	0	0	0	0	121	Avena Grano
Maiz Amiláceo	1 972	1 123	12	0	0	0	0	0	0	0	0	382	2 152	Maiz Amiláceo
Maiz Amarillo Duro	1 304	316	53	0	0	0	0	0	0	0	0	623	1 495	Maiz Amarillo Duro
Arroz	26	180	5	0	0	0	0	0	0	0	0	0	65	Arroz
Papa	6 516	23 816	18 814	2 633	0	0	0	0	0	900	1 532	3 478	10 135	Papa
Oca	799	2 702	120	1	0	0	0	0	0	0	0	117	1 170	Oca
Olluco	679	1 237	266	6	0	0	0	0	0	0	0	147	914	Olluco
Mashua	237	545	73	1	0	0	0	0	0	0	0	22	328	Mashua
Yuca	744	307	30	0	0	0	0	0	0	0	0	740	787	Yuca
Tarhui	183	1 141	33	0	0	0	0	0	0	0	0	0	209	Tarhui
Haba	4 444	4 834	17	0	0	0	0	0	0	0	14	1 267	5 250	Haba
Arveja	327	529	6	0	0	0	0	0	0	0	0	98	671	Arveja
Cebolla	128	208	40	9	0	0	0	0	0	0	0	15	160	Cebolla
Avena Forrajera	5	5 192	23 684	28 833	2 230	0	0	0	0	0	0	0	20	Avena Forrajera
Cebada Forrajera	6	624	4 434	12 928	1 110	0	0	0	0	0	0	0	23	Cebada Forrajera
Plátano	0	0	0	5	0	0	0	0	0	0	0	0	0	Plátano
Naranja	0	0	0	0	0	0	0	0	0	0	0	0	0	Naranja
Café	0	0	0	10	0	0	0	0	0	0	0	0	0	Café
Alfalfa	0	0	5	1 522	2 124	0	0	0	0	0	0	0	0	Alfalfa
Otros Pastos Cultivados	0	0	0	215	100	0	0	0	0	0	0	0	0	Otros Pastos Cultivados
<b>TOTAL</b>	<b>25 267</b>	<b>87 970</b>	<b>68 072</b>	<b>46 660</b>	<b>5 564</b>	<b>0</b>	<b>0</b>	<b>0</b>	<b>0</b>	<b>900</b>	<b>1 546</b>	<b>7 103</b>	<b>36 258</b>	<b>TOTAL</b>

1/ Cifras preliminares. Además, no incluye superficie instalada de cultivos permanentes. Actualizado al 17-11-2014

FUENTE: Dirección Regional Agraria - Puno



**ANEXO 3**

**PUNO: EXTRACCION Y PRODUCCIÓN PESQUERA 1/  
(T.m.)**

	2013				2014									
	SET	OCT	NOV	DIC	ENE	FEB	MAR	ABR	MAY	JUN	JUL	AGO	SET	
<b>CHD 2/</b>	<b>1 812</b>	<b>1 036</b>	<b>1 975</b>	<b>2 994</b>	<b>1 959</b>	<b>2 538</b>	<b>2 398</b>	<b>3 385</b>	<b>517</b>	<b>2 574</b>	<b>2 933</b>	<b>2 798</b>	<b>2 198</b>	<b>CHD 2/</b>
- Boga	0	0	0	0	0	0	0	0	0	0	0	0	0	- Boga
- Carachi	37	41	30	28	30	32	36	35	35	3	3	3	3	- Carachi
- Ispi	19	23	25	23	3	4	0	1	1	1	1	1	1	- Ispi
-Suche	0	0	0	0	0	0	0	0	0	0	0	0	0	-Suche
- Mauri	1	1	1	1	1	1	0	0	0	0	0	0	0	- Mauri
- Pejerrey	9	10	7	7	11	12	16	16	15	9	8	6	5	- Pejerrey
- Trucha Natural	6	8	5	4	6	6	7	7	6	4	4	2	2	- Trucha Natural
- Trucha Crianza	1 739	954	1 907	2 931	1 907	2 482	2 339	3 327	460	2 558	2 917	2 785	2 186	- Trucha Crianza

1/ Cifras preliminares

2/ Consumo Humano Directo

FUENTE: Ministerio de la Producción - Puno

**ANEXO 4**

**PUNO: PRODUCCIÓN MINERA 1/  
(Contenido fino)**

PRODUCTOS	2013				2014									PRODUCTOS
	SET	OCT	NOV	DIC	ENE	FEB	MAR	ABR	MAY	JUN	JUL	AGO	SET	
<b>MINERIA METALICA</b>														<b>MINERIA METALICA</b>
Estaño (TMF)	2 276	2 012	2 067	2 096	2 015	1 815	1 945	1 438	1 892	2 044	2 043	1 795	1 901	Estaño (TMF)
Plomo (TMF)	121	151	130	132	110	107	105	95	83	219	114	87	86	Plomo (TMF)
Oro (kgr-f)	378	392	396	452	584	327	377	415	389	413	426	405	413	Oro (kgr-f)
Plata (kg-f)	1 437	1 739	1 482	1 614	1 348	1 199	1 300	1 304	938	1 228	1 126	800	752	Plata (kg-f)
Zinc (TMF)	207	254	235	241	212	188	198	181	120	153	152	111	98	Zinc (TMF)

1/ Cifras preliminarres

FUENTE: Ministerio de Energía y Minas



**ANEXO 5**

**PUNO: PRODUCCIÓN MANUFACTURERA 1/  
(Índice 2007=100)**

PRODUCTOS	2013				2014										PRODUCTOS
	SET	OCT	NOV	DIC	ENE	FEB	MAR	ABR	MAY	JUN	JUL	AGO	SET		
Bebidas gaseosas	51,1	54,1	54,1	53,5	41,5	33,9	40,7	34,9	44,4	44,3	44,1	45,7	40,3	Bebidas gaseosas	
Productos de panadería	170,1	203,1	182,9	179,9	161,6	136,7	194,3	161,9	187,8	171,2	219,0	164,4	227,0	Productos de panadería	
Ladrillos	30,9	59,7	58,0	58,9	68,0	34,3	45,3	34,6	65,0	45,2	65,0	58,2	58,1	Ladrillos	
Cemento	166,7	171,2	167,7	167,1	151,2	124,8	109,6	82,2	57,2	63,3	55,6	50,9	0,0	Cemento	
Cal	135,7	173,4	103,7	153,7	130,5	154,2	175,0	263,6	259,5	269,8	276,2	249,7	261,1	Cal	
Prendas de Vestir	309,1	11,2	0,0	0,0	0,0	0,0	40,4	547,3	549,9	388,3	341,0	776,1	240,9	Prendas de Vestir	
Muebles	6,3	6,3	6,2	11,1	9,6	16,2	4,9	3,4	8,5	6,7	4,8	7,3	4,8	Muebles	
Joyas	0,0	0,0	0,0	0,0	0,0	0,0	0,0	0,0	0,0	0,0	0,0	0,0	0,0	Joyas	
<b>TOTAL</b>	<b>143,9</b>	<b>160,4</b>	<b>126,9</b>	<b>149,4</b>	<b>131,1</b>	<b>129,1</b>	<b>133,1</b>	<b>166,2</b>	<b>154,6</b>	<b>159,6</b>	<b>159,2</b>	<b>149,7</b>	<b>126,3</b>	<b>TOTAL</b>	

1/ Cifras preliminares

FUENTE: Empresas manufactureras respectivas



**ANEXO 6**

**PUNO: PRODUCCIÓN MANUFACTURERA 1/  
(Variación porcentual)**

PRODUCTOS	2013				2014										PRODUCTOS
	SET	OCT	NOV	DIC	ENE	FEB	MAR	ABR	MAY	JUN	JUL	AGO	SET		
Bebidas gaseosas	-15,4	-5,7	-21,8	5,8	-13,8	-17,5	8,1	-36,7	-30,9	-4,7	-6,6	-6,3	-21,1	Bebidas gaseosas	
Productos de panadería	-2,8	27,8	48,4	-8,4	-5,6	-45,1	7,5	6,1	93,3	-11,1	24,5	-22,6	33,4	Productos de panadería	
Ladrillos	-48,1	-29,3	29,6	-19,1	-34,8	-30,6	-45,8	5,8	12,9	29,4	-14,7	71,3	87,9	Ladrillos	
Cemento	-16,5	-36,0	-31,2	-29,6	-16,7	20,3	9,7	-36,0	-47,7	-34,1	-57,9	-67,9	-100,0	Cemento	
Cal	-20,0	-4,0	-37,2	-7,0	-22,0	11,5	26,7	83,6	85,7	60,0	57,7	44,7	92,4	Cal	
Prendas de Vestir	-68,9	-96,5	-100,0	-	-	-	-3,3	-3,4	-3,4	-30,8	-45,0	-3,7	-22,1	Prendas de Vestir	
Muebles	7,5	12,1	-19,8	-2,4	-41,6	205,8	-28,7	-39,1	14,9	24,7	-4,8	17,4	-24,7	Muebles	
Joyas	-	-	-	-	-	-	-	-	-	-	-	-	-	Joyas	
<b>TOTAL</b>	<b>-21,3</b>	<b>-23,7</b>	<b>-32,8</b>	<b>-19,7</b>	<b>-19,3</b>	<b>13,4</b>	<b>18,4</b>	<b>24,6</b>	<b>24,8</b>	<b>22,4</b>	<b>5,7</b>	<b>-8,1</b>	<b>-12,2</b>	<b>TOTAL</b>	

1/ Cifras preliminares

FUENTE: Empresas manufactureras respectivas

**ANEXO 7**

**PUNO: EXPORTACIONES (FOB), SEGÚN GRUPO DE PRODUCTOS**

(Millones de US\$)

RUBROS	2013				2014									RUBROS
	Set	Oct	Nov	Dic	Ene	Feb	Mar	Abr	May	Jun	Jul	Ago	Set	
<b>1. PROD. TRADICIONALES</b>	<b>22,5</b>	<b>47,4</b>	<b>54,0</b>	<b>40,1</b>	<b>51,3</b>	<b>34,8</b>	<b>44,3</b>	<b>47,1</b>	<b>38,1</b>	<b>59,6</b>	<b>65,5</b>	<b>74,5</b>	<b>78,1</b>	<b>1. PROD. TRADICIONALES</b>
. Agropecuarios	0,7	0,3	0,5	0,4	0,7	1,2	1,0	0,3	1,3	0,3	0,2	0,2	0,2	. Agropecuarios
. Mineros	21,7	47,1	53,4	39,6	50,5	33,6	43,4	46,7	36,8	59,2	65,3	74,2	77,9	. Mineros
<b>2. PROD. NO TRADICIONALES</b>	<b>1,7</b>	<b>1,2</b>	<b>1,9</b>	<b>1,1</b>	<b>1,9</b>	<b>1,4</b>	<b>1,6</b>	<b>0,8</b>	<b>1,8</b>	<b>0,9</b>	<b>0,9</b>	<b>2,0</b>	<b>0,8</b>	<b>2. PROD. NO TRADICIONALES</b>
. Agropecuarios	1,0	0,7	1,3	0,9	1,2	0,8	1,1	0,4	0,4	0,7	0,6	0,9	0,7	. Agropecuarios
. Pesqueros	0,7	0,4	0,4	0,2	0,6	0,5	0,4	0,4	1,4	0,1	0,2	0,1	0,0	. Pesqueros
. Textiles	0,1	0,1	0,2	0,0	0,0	0,1	0,1	0,0	0,1	0,1	0,0	0,4	0,1	. Textiles
. Resto de no tradicionales 1/	0,0	0,0	0,0	0,0	0,1	0,0	0,0	0,0	0,0	0,0	0,0	0,5	0,1	. Resto de no tradicionales 1/
<b>3. TOTAL</b>	<b>24,2</b>	<b>48,7</b>	<b>55,9</b>	<b>41,2</b>	<b>53,1</b>	<b>36,2</b>	<b>45,9</b>	<b>47,9</b>	<b>40,0</b>	<b>60,5</b>	<b>66,5</b>	<b>76,4</b>	<b>78,9</b>	<b>3. TOTAL</b>

1/ Productos de maderas, papeles, químicos, minería no metálica, sidero metalúrgicos y joyería, metal mecánico, sombreros de punto, bisutería, juguetes, fundas, instrumentos musicales, productos de hierro laminados, pieles y sus manufacturas.

FUENTE: SUNAT. [www.sunat.gob.pe](http://www.sunat.gob.pe)

ELABORACIÓN: BCRP Sucursal Puno, Dpto. de Estudios Económicos





**ANEXO 8**

**PUNO: EXPORTACIONES DE PRODUCTOS TRADICIONALES**

(Millones de US\$)

TIPO	2013				2014										TIPO
	Set	Oct	Nov	Dic	Ene	Feb	Mar	Abr	May	Jun	Jul	Ago	Set		
<b>AGROPECUARIOS</b>	<b>0,7</b>	<b>0,3</b>	<b>0,5</b>	<b>0,4</b>	<b>0,7</b>	<b>1,2</b>	<b>1,0</b>	<b>0,3</b>	<b>1,3</b>	<b>0,3</b>	<b>0,2</b>	<b>0,2</b>	<b>0,2</b>	<b>AGROPECUARIOS</b>	
Café														Café	
Volumen (TM)	0,1	0,0	0,1	0,0	0,0	0,0	0,0	0,0	0,0	0,0	0,0	0,0	0,0	Volumen (TM)	
Valor (Miles US\$)	0,2	0,2	0,3	0,1	0,1	0,1	0,0	0,0	0,0	0,0	0,0	0,0	0,0	Valor (Miles US\$)	
Lana sin cardar ni peinar														Lana sin cardar ni peinar	
Volumen (TM)	0,2	0,0	0,0	0,1	0,2	0,3	0,3	0,1	0,4	0,1	0,1	0,1	0,0	Volumen (TM)	
Valor (Miles US\$)	0,4	0,0	0,2	0,3	0,4	1,0	0,9	0,3	1,3	0,3	0,2	0,2	0,1	Valor (Miles US\$)	
Resto de agropecuarios 1/														Resto de agropecuarios 1/	
Volumen (TM)	0,0	0,1	0,0	0,0	0,1	0,1	0,0	0,0	0,0	0,0	0,0	0,0	0,0	Volumen (TM)	
Valor (Miles US\$)	0,1	0,1	0,0	0,0	0,2	0,1	0,0	0,1	0,0	0,0	0,0	0,0	0,0	Valor (Miles US\$)	
<b>MINEROS</b>	<b>21,7</b>	<b>47,1</b>	<b>53,4</b>	<b>39,6</b>	<b>50,5</b>	<b>33,6</b>	<b>43,4</b>	<b>46,7</b>	<b>36,8</b>	<b>59,2</b>	<b>65,3</b>	<b>74,2</b>	<b>77,9</b>	<b>MINEROS</b>	
Estaño														Estaño	
Volumen (TM)	0,1	0,3	0,4	0,4	0,7	0,8	1,0	1,1	0,8	0,8	1,0	1,4	1,4	Volumen (TM)	
Valor (Miles US\$)	1,4	6,3	9,4	9,0	15,4	19,1	23,1	26,5	20,0	19,6	23,0	32,6	30,9	Valor (Miles US\$)	
Oro														Oro	
Volumen (TM)	0,0	0,0	0,0	0,1	0,0	0,0	0,0	0,0	0,0	0,0	0,0	0,0	0,0	Volumen (TM)	
Valor (Miles US\$)	16,0	40,3	42,3	30,0	34,8	14,5	19,7	18,8	15,1	39,6	38,8	39,9	46,7	Valor (Miles US\$)	
Zinc														Zinc	
Volumen (TM)	1,7	0,0	0,0	0,0	0,0	0,0	0,0	0,0	0,0	0,0	0,0	0,0	0,0	Volumen (TM)	
Valor (Miles US\$)	1,4	0,0	0,0	0,0	0,0	0,0	0,0	0,0	0,0	0,0	0,0	0,0	0,0	Valor (Miles US\$)	
Plomo														Plomo	
Volumen (TM)	0,3	0,0	0,0	0,2	0,1	0,0	0,2	0,0	0,0	0,0	0,0	0,0	0,0	Volumen (TM)	
Valor (Miles US\$)	0,7	0,0	0,0	0,6	0,3	0,0	0,5	0,0	0,0	0,0	0,0	0,0	0,0	Valor (Miles US\$)	
Cobre														Cobre	
Volumen (TM)	0,7	0,0	0,6	0,0	0,0	0,0	0,0	0,0	0,0	0,0	0,0	0,0	0,0	Volumen (TM)	
Valor (Miles US\$)	2,1	0,0	1,7	0,0	0,0	0,0	0,0	0,0	0,0	0,0	0,0	0,0	0,0	Valor (Miles US\$)	
Resto de mineros 2/														Resto de mineros 2/	
Volumen	0,0	0,1	0,0	0,0	0,0	0,0	0,1	1,7	1,2	0,0	2,0	0,9	0,3	Volumen	
Valor	0,0	0,5	0,0	0,0	0,0	0,0	0,1	1,5	1,7	0,0	3,5	1,8	0,2	Valor	
<b>TOTAL</b>	<b>22,5</b>	<b>47,4</b>	<b>54,0</b>	<b>40,1</b>	<b>51,3</b>	<b>34,8</b>	<b>44,3</b>	<b>47,1</b>	<b>38,1</b>	<b>59,6</b>	<b>65,5</b>	<b>74,5</b>	<b>78,1</b>	<b>TOTAL</b>	

1/ Comprende cueros, pieles en bruto, e hilados de lana cardada.

2/ Comprende minerales de los metales preciosos y sus concentrados, minerales de hierro y sus concentrados, y combustibles minerales.

FUENTE: SUNAT. [www.sunat.gob.pe](http://www.sunat.gob.pe)

ELABORACIÓN: BCRP Sucursal Puno, Dpto. de Estudios Económicos



**ANEXO 9**

**PUNO: EXPORTACIONES DE PRODUCTOS NO TRADICIONALES**

(Millones de US\$)

TIPO	2013				2014								TIPO	
	Set	Oct	Nov	Dic	Ene	Feb	Mar	Abr	May	Jun	Jul	Ago		Set
<b>AGROPECUARIOS</b>	<b>1,0</b>	<b>0,7</b>	<b>1,3</b>	<b>0,9</b>	<b>1,2</b>	<b>0,8</b>	<b>1,1</b>	<b>0,4</b>	<b>0,4</b>	<b>0,7</b>	<b>0,6</b>	<b>0,9</b>	<b>0,7</b>	<b>AGROPECUARIOS</b>
Quinoa excepto para la siembra	1,0	0,6	1,2	0,7	1,2	0,8	0,9	0,4	0,4	0,6	0,6	0,9	0,6	Quinoa excepto para la siembra
Resto	0,0	0,1	0,0	0,2	0,0	0,1	0,1	0,0	0,0	0,1	0,0	0,0	0,1	Resto
<b>PESQUEROS</b>	<b>0,7</b>	<b>0,4</b>	<b>0,4</b>	<b>0,2</b>	<b>0,6</b>	<b>0,5</b>	<b>0,4</b>	<b>0,4</b>	<b>1,4</b>	<b>0,1</b>	<b>0,2</b>	<b>0,1</b>	<b>0,0</b>	<b>PESQUEROS</b>
Trucha Congelada	0,7	0,4	0,4	0,2	0,6	0,5	0,4	0,4	1,4	0,1	0,2	0,1	0,0	Trucha Congelada
<b>TEXTILES</b>	<b>0,1</b>	<b>0,1</b>	<b>0,2</b>	<b>0,0</b>	<b>0,0</b>	<b>0,1</b>	<b>0,1</b>	<b>0,0</b>	<b>0,1</b>	<b>0,1</b>	<b>0,0</b>	<b>0,4</b>	<b>0,1</b>	<b>TEXTILES</b>
Prendas de vestir y otras confecciones	0,1	0,1	0,1	0,0	0,0	0,0	0,0	0,0	0,0	0,0	0,0	0,0	0,0	Prendas de vestir y otras confecciones
Fibras textiles	0,0	0,0	0,1	0,0	0,0	0,0	0,0	0,0	0,0	0,0	0,0	0,4	0,0	Fibras textiles
Resto 1/	0,0	0,0	0,0	0,0	0,0	0,0	0,1	0,0	0,0	0,1	0,0	0,1	0,1	Resto 1/
<b>RESTO DE NO TRADICIONALES 2/</b>	<b>0,0</b>	<b>0,0</b>	<b>0,0</b>	<b>0,0</b>	<b>0,1</b>	<b>0,0</b>	<b>0,0</b>	<b>0,0</b>	<b>0,0</b>	<b>0,0</b>	<b>0,0</b>	<b>0,5</b>	<b>0,1</b>	<b>RESTO DE NO TRADICIONALES 2/</b>
<b>PRODUCTOS NO TRADICIONALES</b>	<b>1,7</b>	<b>1,2</b>	<b>1,9</b>	<b>1,1</b>	<b>1,9</b>	<b>1,4</b>	<b>1,6</b>	<b>0,8</b>	<b>1,8</b>	<b>0,9</b>	<b>0,9</b>	<b>2,0</b>	<b>0,8</b>	<b>PRODUCTOS NO TRADICIONALES</b>

1/ Incluye hilados y tejidos.

2/ Sombreros de punto, bisutería, juguetes, fundas, instrumentos musicales, productos de hierro laminados, pieles y sus manufacturas.

FUENTE: SUNAT. www.sunat.gob.pe

ELABORACIÓN: BCRP Sucursal Puno, Dpto. de Estudios Económicos



ANEXO 10

PUNO: ADUANA DE DESAGUADERO - IMPORTACIONES (CIF), SEGÚN USO O DESTINO ECONOMICO

(Millones de US\$)

RUBROS	2013				2014										RUBROS
	Set	Oct	Nov	Dic	Ene	Feb	Mar	Abr	May	Jun	Jul	Ago	Set		
<b>BIENES DE CONSUMO</b>	<b>12,5</b>	<b>8,9</b>	<b>12,2</b>	<b>10,6</b>	<b>14,9</b>	<b>11,2</b>	<b>11,1</b>	<b>12,9</b>	<b>12,9</b>	<b>14,4</b>	<b>14,3</b>	<b>11,4</b>	<b>10,5</b>	<b>BIENES DE CONSUMO</b>	
. Alimentos y Bebidas	11,8	8,4	11,8	10,5	14,3	10,6	10,5	12,3	12,5	14,1	13,5	10,7	9,1	. Alimentos y Bebidas	
. Productos Farmacéuticos	0,2	0,1	0,0	0,0	0,2	0,3	0,2	0,1	0,0	0,0	0,3	0,2	0,2	. Productos Farmacéuticos	
. Utensilios Domésticos	0,0	0,0	0,0	0,0	0,0	0,0	0,0	0,0	0,0	0,0	0,0	0,0	0,0	. Utensilios Domésticos	
. Electrod.y Veh.Usó Part.	0,0	0,0	0,0	0,0	0,0	0,0	0,0	0,0	0,0	0,0	0,0	0,0	0,0	. Electrod.y Veh.Usó Part.	
. Otros	0,5	0,4	0,4	0,2	0,3	0,4	0,3	0,4	0,3	0,3	0,5	0,5	1,1	. Otros	
<b>INSUMOS</b>	<b>20,0</b>	<b>22,4</b>	<b>18,9</b>	<b>17,9</b>	<b>19,7</b>	<b>25,5</b>	<b>15,3</b>	<b>20,4</b>	<b>26,0</b>	<b>26,4</b>	<b>27,0</b>	<b>19,8</b>	<b>20,4</b>	<b>INSUMOS</b>	
. Combustibles y Lubricantes	0,0	0,0	0,0	0,0	0,0	0,0	0,1	0,2	0,2	0,1	0,1	0,2	0,2	. Combustibles y Lubricantes	
. Insumos para la Agricultura	15,5	17,5	14,6	13,7	16,3	21,8	12,5	15,1	21,5	22,0	23,1	17,4	17,6	. Insumos para la Agricultura	
. Insumos para la Industria	4,5	4,9	4,3	4,2	3,5	3,6	2,7	5,1	4,4	4,3	3,8	2,2	2,7	. Insumos para la Industria	
<b>BIENES DE CAPITAL</b>	<b>0,6</b>	<b>0,5</b>	<b>0,4</b>	<b>0,4</b>	<b>0,4</b>	<b>0,4</b>	<b>1,0</b>	<b>0,2</b>	<b>0,4</b>	<b>0,3</b>	<b>0,3</b>	<b>0,8</b>	<b>0,4</b>	<b>BIENES DE CAPITAL</b>	
. Maquinaria y Equipo	0,2	0,1	0,1	0,1	0,1	0,0	0,2	0,1	0,0	0,1	0,0	0,5	0,3	. Maquinaria y Equipo	
. Partes y Piezas	0,0	0,0	0,0	0,0	0,0	0,0	0,5	0,0	0,1	0,0	0,1	0,0	0,0	. Partes y Piezas	
. Herramientas	0,0	0,0	0,0	0,0	0,0	0,0	0,0	0,0	0,0	0,0	0,0	0,0	0,0	. Herramientas	
. Materiales de Construcción	0,4	0,3	0,3	0,3	0,3	0,4	0,2	0,2	0,3	0,2	0,2	0,3	0,1	. Materiales de Construcción	
<b>TOTAL</b>	<b>33,1</b>	<b>31,7</b>	<b>31,5</b>	<b>28,9</b>	<b>35,0</b>	<b>37,2</b>	<b>27,4</b>	<b>33,5</b>	<b>39,3</b>	<b>41,1</b>	<b>41,6</b>	<b>32,0</b>	<b>31,3</b>	<b>TOTAL</b>	

FUENTE: SUNAT. [www.sunat.gob.pe](http://www.sunat.gob.pe)

ELABORACIÓN: BCRP Sucursal Puno, Dpto. de Estudios Económicos

**ANEXO 11**

**PUNO: CRÉDITO CON TCF = 2,8**  
(Millones de Nuevos Soles)

INSTITUCIONES	2013					2014								INSTITUCIONES	
	Set	Oct	Nov	Dic	97	Ene	Feb	Mar	Abr	May	Jun	Jul	Ago		Set
Banco de la Nación	93	95	96	97	97	99	101	102	105	107	108	109	110	112	Banco de la Nación
Agrobanco	36	39	41	43	43	42	43	44	45	45	44	43	44	44	Agrobanco
Banca múltiple	1 012	1 028	1 038	1 047	1 042	1 041	1 044	1 035	1 047	1 069	1 072	1 082	1 092	1 092	Banca múltiple
Inst. no bancarias	1 509	1 531	1 557	1 582	1 592	1 607	1 611	1 619	1 627	1 624	1 627	1 640	1 634	1 634	Inst. no bancarias
. Cajas Municipales	741	750	761	772	779	790	793	795	799	798	798	806	802	802	. Cajas Municipales
. Cajas Rurales	126	130	133	137	139	141	143	144	142	142	143	144	145	145	. Cajas Rurales
. EDPYMES	186	150	152	152	149	144	140	137	135	133	132	133	131	131	. EDPYMES
. Financieras	457	501	511	522	525	532	536	544	551	552	554	556	556	556	. Financieras
<b>TOTAL</b>	<b>2 650</b>	<b>2 692</b>	<b>2 732</b>	<b>2 769</b>	<b>2 775</b>	<b>2 792</b>	<b>2 801</b>	<b>2 804</b>	<b>2 825</b>	<b>2 845</b>	<b>2 850</b>	<b>2 876</b>	<b>2 882</b>	<b>2 882</b>	<b>TOTAL</b>

FUENTE: SBS.

ELABORACION: BCRP Sucursal Puno, Dpto. de Estudios Económicos.

**ANEXO 12**

**PUNO: DEPÓSITOS CON TCF = 2,8**  
(Millones de Nuevos Soles)

INSTITUCIONES	2013					2014								INSTITUCIONES		
	Set	Oct	Nov	Dic	332	Ene	Feb	Mar	Abr	May	Jun	Jul	Ago		Set	312
Banco de la Nación	350	365	342	332	332	341	337	323	319	298	306	301	309	312	312	Banco de la Nación
Banca múltiple	529	537	552	592	592	608	573	577	568	550	573	574	559	615	615	Banca múltiple
Inst. no bancarias	269	271	275	281	288	292	295	295	304	304	304	309	316	318	318	Inst. no bancarias
. Cajas Municipales	168	169	173	178	181	182	181	178	186	186	184	188	191	192	192	. Cajas Municipales
. Cajas Rurales	93	94	95	95	99	103	107	109	110	110	112	114	118	119	119	. Cajas Rurales
. Financieras	8	8	8	8	8	8	8	8	8	8	8	7	7	7	7	. Financieras
<b>TOTAL</b>	<b>1 148</b>	<b>1 173</b>	<b>1 170</b>	<b>1 205</b>	<b>1 236</b>	<b>1 202</b>	<b>1 195</b>	<b>1 182</b>	<b>1 152</b>	<b>1 182</b>	<b>1 182</b>	<b>1 184</b>	<b>1 184</b>	<b>1 246</b>	<b>1 246</b>	<b>TOTAL</b>

FUENTE: SBS.

ELABORACION: BCRP Sucursal Puno, Dpto. de Estudios Económicos.



**ANEXO 13**

**PUNO: TASA DE MOROSIDAD**

(En porcentajes)

INSTITUCIONES	2013					2014								INSTITUCIONES	
	Ago	Set	Oct	Nov	Dic	Ene	Feb	Mar	Abr	May	Jun	Jul	Ago		
Banco de la Nación	0,9	1,0	1,0	1,0	1,0	0,9	0,9	0,9	0,8	0,8	0,8	0,8	0,8	0,8	Banco de la Nación
Agrobanco	1,4	1,7	1,8	2,3	1,8	1,7	1,5	1,5	1,7	1,9	2,3	2,6	3,5	3,5	Agrobanco
Banca múltiple	3,7	3,8	4,1	4,1	4,0	4,3	4,4	4,7	4,9	5,0	5,0	5,2	5,3	5,3	Banca múltiple
<b>Inst. no bancarias</b>															<b>Inst. no bancarias</b>
. Cajas Municipales	6,7	6,7	6,9	7,0	6,3	7,0	7,3	7,6	7,9	8,2	8,0	8,6	9,1	9,1	. Cajas Municipales
. Cajas Rurales	3,3	3,4	3,5	3,4	3,1	3,5	3,6	3,8	4,0	4,3	4,8	5,2	5,5	5,5	. Cajas Rurales
. EDPYMES	5,1	5,4	5,7	5,8	5,9	6,2	6,6	7,4	7,7	7,5	7,7	7,6	7,8	7,8	. EDPYMES
. Financieras	3,9	3,8	4,0	3,9	4,1	4,2	4,6	4,6	4,7	5,0	5,3	5,6	5,9	5,9	. Financieras
<b>TOTAL</b>	<b>4,6</b>	<b>4,6</b>	<b>4,8</b>	<b>4,9</b>	<b>4,6</b>	<b>5,0</b>	<b>5,2</b>	<b>5,4</b>	<b>5,6</b>	<b>5,8</b>	<b>5,9</b>	<b>6,2</b>	<b>6,5</b>	<b>6,5</b>	<b>TOTAL</b>

FUENTE: SBS.

ELABORACION: BCRP Sucursal Puno, Dpto. de Estudios Económicos.

**ANEXO 14**

**PUNO: INGRESOS RECAUDADOS DEL GOBIERNO NACIONAL 1/**

(En millones de Nuevos Soles)

RUBROS	2013				2014										RUBROS
	Set	Oct	Nov	Dic	Ene	Feb	Mar	Abr	May	Jun	Jul	Ago	Set		
<b><u>I. INGRESOS TRIBUTARIOS</u></b>	<b>32,1</b>	<b>32,5</b>	<b>32,7</b>	<b>34,6</b>	<b>40,4</b>	<b>39,7</b>	<b>33,2</b>	<b>41,7</b>	<b>44,6</b>	<b>35,5</b>	<b>37,4</b>	<b>36,0</b>	<b>37,9</b>	<b><u>I. INGRESOS TRIBUTARIOS</u></b>	
<b>1. Impuesto a la renta</b>	<b>10,5</b>	<b>10,4</b>	<b>11,4</b>	<b>11,2</b>	<b>13,9</b>	<b>10,7</b>	<b>14,1</b>	<b>17,3</b>	<b>13,5</b>	<b>10,5</b>	<b>12,2</b>	<b>13,8</b>	<b>13,6</b>	<b>1. Impuesto a la renta</b>	
- Personas naturales	2,2	2,3	2,6	3,2	3,8	2,4	2,7	3,3	2,6	2,4	2,4	2,9	2,5	- Personas naturales	
- Personas jurídicas	8,0	7,7	8,3	7,8	9,9	7,9	8,4	7,1	6,7	7,2	9,2	10,0	10,7	- Personas jurídicas	
- Regularización	0,3	0,3	0,5	0,1	0,2	0,3	3,1	7,0	4,2	0,9	0,6	1,0	0,3	- Regularización	
<b>2. Impuestos a la Importación</b>	<b>0,1</b>	<b>0,0</b>	<b>0,0</b>	<b>0,0</b>	<b>0,0</b>	<b>0,0</b>	<b>0,0</b>	<b>0,0</b>	<b>0,4</b>	<b>0,2</b>	<b>0,1</b>	<b>0,0</b>	<b>0,1</b>	<b>2. Impuestos a la Importación</b>	
<b>3. Impuestos a la Prod. y consumo</b>	<b>19,6</b>	<b>20,4</b>	<b>19,9</b>	<b>19,9</b>	<b>22,8</b>	<b>27,8</b>	<b>18,5</b>	<b>20,4</b>	<b>23,9</b>	<b>23,2</b>	<b>24,1</b>	<b>21,4</b>	<b>22,1</b>	<b>3. Impuestos a la Prod. y consumo</b>	
. Impuesto General a las Ventas	19,4	20,1	19,7	19,7	22,6	27,5	18,3	19,7	23,7	23,1	24,0	21,2	21,7	. Impuesto General a las Ventas	
- Interno	6,6	5,9	6,6	8,2	9,6	9,8	6,1	7,0	7,2	7,5	7,2	7,5	7,0	- Interno	
- Importaciones	12,8	14,3	13,1	11,5	13,0	17,7	12,2	12,7	16,5	15,6	16,8	13,6	14,7	- Importaciones	
. Impuesto Selectivo al Consumo 2/	0,2	0,3	0,2	0,2	0,2	0,3	0,2	0,7	0,2	0,1	0,1	0,3	0,4	. Impuesto Selectivo al Consumo	
<b>4. Otros ingresos</b>	<b>2,0</b>	<b>1,7</b>	<b>1,3</b>	<b>3,5</b>	<b>3,6</b>	<b>1,2</b>	<b>0,5</b>	<b>4,0</b>	<b>6,8</b>	<b>1,6</b>	<b>1,0</b>	<b>0,7</b>	<b>2,0</b>	<b>4. Otros ingresos</b>	
<b><u>II. INGRESOS NO TRIBUTARIOS</u></b>	<b>1,9</b>	<b>1,8</b>	<b>1,7</b>	<b>1,8</b>	<b>1,3</b>	<b>1,0</b>	<b>1,1</b>	<b>2,2</b>	<b>2,1</b>	<b>1,8</b>	<b>1,9</b>	<b>1,9</b>	<b>3,3</b>	<b><u>II. INGRESOS NO TRIBUTARIOS</u></b>	
<b>III. TOTAL</b>	<b>34,0</b>	<b>34,2</b>	<b>34,3</b>	<b>36,5</b>	<b>41,6</b>	<b>40,7</b>	<b>34,3</b>	<b>43,9</b>	<b>46,7</b>	<b>37,3</b>	<b>39,3</b>	<b>37,9</b>	<b>41,1</b>	<b>III. TOTAL</b>	

1/ Información actualizada al 31 de octubre de 2014.

2/ Incluye el Impuesto Selectivo al Consumo interno y de importaciones.

FUENTE: SUNAT. [www.sunat.gob.pe](http://www.sunat.gob.pe)

ELABORACION: BCRP Sucursal Puno, Dpto. de Estudios Económicos



**ANEXO 15**

**PUNO: GASTOS NO FINANCIEROS DEL GOBIERNO NACIONAL, SEGÚN TIPO DE GASTO 1/**

(En millones de Nuevos Soles)

TIPO DE GASTO	2013				2014									TIPO DE GASTO
	Set	Oct	Nov	Dic	Ene	Feb	Mar	Abr	May	Jun	Jul	Ago	Set	
<b>GASTOS NO FINANCIEROS</b>	<b>98,6</b>	<b>211,5</b>	<b>91,8</b>	<b>194,8</b>	<b>85,3</b>	<b>122,1</b>	<b>56,9</b>	<b>222,4</b>	<b>166,7</b>	<b>131,6</b>	<b>117,1</b>	<b>147,9</b>	<b>102,1</b>	<b>GASTOS NO FINANCIEROS</b>
<b>a. GASTOS CORRIENTES</b>	<b>63,4</b>	<b>82,6</b>	<b>45,4</b>	<b>119,5</b>	<b>63,8</b>	<b>92,1</b>	<b>46,5</b>	<b>87,1</b>	<b>81,8</b>	<b>87,8</b>	<b>72,3</b>	<b>104,9</b>	<b>61,4</b>	<b>a. GASTOS CORRIENTES</b>
1. Personal y Obligaciones Sociales	21,7	21,3	21,6	30,2	24,6	23,0	23,5	23,2	23,8	24,4	29,0	24,2	24,5	1. Personal y Obligaciones Sociales
2. Pensiones y Otras Prestaciones Sociales	5,1	5,3	2,6	7,2	4,4	4,1	4,3	6,0	5,0	4,7	9,5	9,5	4,4	2. Pensiones y Otras Prestaciones Sociales
3. Bienes y Servicios	17,5	25,1	16,6	26,5	13,3	33,3	12,7	29,1	22,6	17,1	27,5	12,5	24,1	3. Bienes y Servicios
4. Donaciones y Transferencias	5,4	9,4	2,3	4,6	1,2	9,5	3,5	3,7	2,3	6,3	5,0	10,6	0,7	4. Donaciones y Transferencias
5. Otros Gastos	13,7	21,5	2,4	51,0	20,3	22,3	2,6	25,2	28,2	35,4	1,2	48,0	7,7	5. Otros Gastos
<b>b. GASTOS DE CAPITAL 2/</b>	<b>35,3</b>	<b>128,9</b>	<b>46,3</b>	<b>75,3</b>	<b>21,5</b>	<b>30,0</b>	<b>10,5</b>	<b>135,3</b>	<b>84,9</b>	<b>43,7</b>	<b>44,9</b>	<b>43,0</b>	<b>40,8</b>	<b>b. GASTOS DE CAPITAL</b>
1. Adquisición de Activos no Financieros	35,3	128,9	46,3	75,3	21,5	30,0	10,5	135,3	84,9	43,7	44,8	43,0	40,8	1. Adquisición de Activos no Financieros

1/ Información actualizada al 31 de octubre de 2014.

2/ Incluye Adquisición de Actvos Financieros y otros gastos de capital.

FUENTE: MEF: Transparencia Económica y Oficina de Presupuesto y Planificación de la Región Puno

ELABORACION: BCRP Sucursal Puno, Dpto. de Estudios Económicos

**ANEXO 16**

**PUNO: GASTOS NO FINANCIEROS DEL GOBIERNO REGIONAL, SEGÚN TIPO DE GASTO 1/**

(En millones de Nuevos Soles)

TIPO DE GASTO	2013				2014									TIPO DE GASTO
	Set	Oct	Nov	Dic	Ene	Feb	Mar	Abr	May	Jun	Jul	Ago	Set	
<b>GASTOS NO FINANCIEROS</b>	<b>94,0</b>	<b>98,4</b>	<b>100,5</b>	<b>290,0</b>	<b>84,2</b>	<b>85,7</b>	<b>90,0</b>	<b>87,4</b>	<b>100,4</b>	<b>94,3</b>	<b>123,5</b>	<b>95,3</b>	<b>97,9</b>	<b>GASTOS NO FINANCIEROS</b>
<b>a. GASTOS CORRIENTES</b>	<b>68,9</b>	<b>74,8</b>	<b>70,8</b>	<b>180,6</b>	<b>76,6</b>	<b>69,1</b>	<b>65,8</b>	<b>72,8</b>	<b>74,9</b>	<b>77,3</b>	<b>94,4</b>	<b>77,7</b>	<b>79,4</b>	<b>a. GASTOS CORRIENTES</b>
1. Personal y Obligaciones Sociales	52,5	57,8	52,5	76,7	64,2	56,6	52,5	56,3	56,0	58,5	71,5	57,6	59,4	1. Personal y Obligaciones Sociales
2. Pensiones y Otras Prestaciones Sociales	6,1	6,2	6,1	10,8	8,7	6,9	6,7	6,3	6,5	6,5	9,7	6,9	6,8	2. Pensiones y Otras Prestaciones Sociales
3. Bienes y Servicios	9,9	10,8	11,1	32,2	3,6	5,5	6,4	9,6	12,0	11,5	13,1	13,2	12,5	3. Bienes y Servicios
4. Otros Gastos 2/	0,4	0,1	1,1	60,9	0,0	0,1	0,2	0,5	0,4	0,7	0,1	0,0	0,7	5. Otros Gastos
<b>b. GASTOS DE CAPITAL 3/</b>	<b>25,1</b>	<b>23,5</b>	<b>29,7</b>	<b>109,4</b>	<b>7,6</b>	<b>16,6</b>	<b>24,2</b>	<b>14,7</b>	<b>25,5</b>	<b>17,0</b>	<b>29,2</b>	<b>17,6</b>	<b>18,5</b>	<b>b. GASTOS DE CAPITAL</b>
1. Adquisición de Activos no Financieros	25,1	23,5	29,7	109,4	7,6	16,6	24,2	14,7	25,5	17,0	29,2	17,6	18,5	1. Adquisición de Activos no Financieros

1/ Información actualizada al 31 de octubre de 2014.

2/ Incluye donaciones y transferencias.

3/ Incluye otros gastos de capital.

FUENTE: MEF: Transparencia Económica y Oficina de Presupuesto y Planificación de la Región Puno

ELABORACION: BCRP Sucursal Puno, Dpto. de Estudios Económicos

**ANEXO 17**

**PUNO: GASTOS NO FINANCIEROS DE LOS GOBIERNOS LOCALES, SEGÚN TIPO DE GASTO 1/**

(En millones de Nuevos Soles)

TIPO DE GASTO	2013				2014										TIPO DE GASTO
	Set	Oct	Nov	Dic	Ene	Feb	Mar	Abr	May	Jun	Jul	Ago	Set		
<b>GASTOS NO FINANCIEROS</b>	<b>76.4</b>	<b>91.9</b>	<b>72.4</b>	<b>234.4</b>	<b>15.8</b>	<b>50.5</b>	<b>54.4</b>	<b>69.2</b>	<b>108.9</b>	<b>64.0</b>	<b>115.0</b>	<b>85.3</b>	<b>84.2</b>	<b>GASTOS NO FINANCIEROS</b>	
<b>a. GASTOS CORRIENTES</b>	<b>27,6</b>	<b>29,4</b>	<b>23,5</b>	<b>51,2</b>	<b>12,5</b>	<b>25,0</b>	<b>25,0</b>	<b>29,6</b>	<b>27,8</b>	<b>27,4</b>	<b>35,0</b>	<b>30,5</b>	<b>27,1</b>	<b>a. GASTOS CORRIENTES</b>	
1. Personal y Obligaciones Sociales	4,6	6,8	4,9	7,5	4,1	7,2	5,5	5,0	5,9	5,0	7,4	5,4	3,3	1. Personal y Obligaciones Sociales	
2. Pensiones y Otras Prestaciones Sociales	2,7	2,5	2,3	6,7	0,4	0,5	1,0	1,7	1,5	2,3	2,9	3,5	3,2	2. Pensiones y Otras Prestaciones Sociales	
3. Bienes y Servicios	18,1	19,0	15,1	34,9	7,0	15,9	16,9	21,1	19,0	18,1	21,2	19,0	18,5	3. Bienes y Servicios	
4. Donaciones y Transferencias	0,6	0,9	0,8	1,3	0,3	0,9	0,7	0,7	0,6	1,2	2,4	1,1	1,0	4. Donaciones y Transferencias	
5. Otros Gastos	1,6	0,2	0,4	0,8	0,7	0,5	0,9	1,1	0,7	0,9	1,1	1,5	1,0	5. Otros Gastos	
<b>b. GASTOS DE CAPITAL 2/</b>	<b>48,8</b>	<b>62,4</b>	<b>48,9</b>	<b>183,2</b>	<b>3,4</b>	<b>25,5</b>	<b>29,4</b>	<b>39,6</b>	<b>81,1</b>	<b>36,6</b>	<b>80,0</b>	<b>54,8</b>	<b>57,1</b>	<b>b. GASTOS DE CAPITAL</b>	
1. Adquisición de Activos no Financieros	48,8	62,4	48,9	183,2	3,4	25,5	29,4	39,6	81,1	36,6	80,0	54,8	57,1	1. Adquisición de Activos no Financieros	

1/ Información actualizada al 31 de octubre de 2014.

2/ Incluye Adquisición de Activos Financieros y otros gastos de capital.

FUENTE: MEF - Transparencia Económica.

ELABORACION: BCRP Sucursal Puno, Dpto. de Estudios Económicos

