

BANCO CENTRAL DE RESERVA DEL PERÚ
SUCURSAL PUNO



PUNO: Síntesis de Actividad Económica
Agosto 2014¹

Departamento de Estudios Económicos

El Banco Central de Reserva del Perú (BCRP) ha considerado presentar un conjunto de indicadores sectoriales de actividad económica con la finalidad de poder realizar el seguimiento del desempeño de la economía departamental. Para el sector real, se ha utilizado el Valor Bruto de Producción a precios del año 2007 para los sectores disponibles. Cabe señalar que a partir de enero 2014, el Instituto Nacional de Estadística (INEI) ha realizado el cambio de año base (de 1994 a 2007) para la construcción del Producto Bruto Interno (PBI) nacional, estando en elaboración la desagregación departamental. En la medida que se publique la referida información, el BCRP volvería a elaborar para cada departamento un indicador agregado de actividad económica.

¹ En el presente informe participó Martha Choque Dávalos y Luis Arpi Quilca.

ÍNDICE

	<i>Página</i>
RESUMEN EJECUTIVO.....	3
I. ACTIVIDAD PRODUCTIVA.....	5
1. Actividad primaria.....	5
1.1 Sector agropecuario.....	5
1.2 Sector pesca.....	6
1.3 Sector minería.....	7
2. Otros indicadores sectoriales.....	8
2.1 Sector manufactura.....	8
2.2 Arribos a los establecimientos de hospedaje.....	8
II. ASPECTOS LABORALES.....	9
3. Empleo.....	9
III. SECTOR EXTERNO.....	10
4. Exportaciones.....	10
IV. CRÉDITOS Y DEPÓSITOS.....	11
5. Créditos.....	11
6. Depósitos.....	14
V. GASTO PÚBLICO NO FINANCIERO.....	15
7. Gasto corriente no financiero.....	15
8. Inversión pública.....	16
VI. ANEXOS.....	18

RESUMEN EJECUTIVO

Principales hechos de importancia

- En agosto el **sector agropecuario** creció en 1,7 por ciento y la **pesca** lo hizo en 19,2 por ciento; mientras que la **minería** se contrajo en 9,3 por ciento.
- En cuanto a los **otros indicadores de actividad económica** en la región, destacan el crecimiento del crédito total (10,0 por ciento), del crédito de consumo (13,4 por ciento), del crédito hipotecario (9,4 por ciento), del crédito a empresas (8,7 por ciento), del arribo a establecimientos de hospedaje (5,6 por ciento); mientras que la producción industrial se contrajo en 8,1 por ciento y la inversión pública en 21,4 por ciento.

Actividad primaria

- El **sector agropecuario** creció en 1,7 por ciento interanual en agosto, debido a la recuperación de la actividad agrícola (3,4 por ciento), así como de la producción pecuaria (1,6 por ciento); acumulando, en los ocho primeros meses del año un crecimiento de 4,8 por ciento interanual.
- El **sector pesca** creció en 19,2 por ciento, básicamente por la mayor producción de trucha en jaulas flotantes (19,9 por ciento). Por el contrario, en el transcurso de los ocho primeros meses del año, este sector acumuló una caída de 12,3 por ciento interanual.
- La **actividad minera** se contrajo en 9,3 por ciento interanual, especialmente por la menor extracción de estaño (-19,4 por ciento), atenuado por el aumento en la producción de oro (8,9 por ciento). Contrariamente, entre enero y agosto el sector mejoró en 5,6 por ciento, también por la mayor producción de oro.

Otros indicadores de actividad económica

- La **producción manufacturera** se contrajo en 8,1 por ciento interanual en agosto, por la menor producción de cemento (-67,9 por ciento) y productos de panadería (-22,6 por ciento) principalmente. En los ocho primeros meses del año, el sector acumuló un crecimiento de 8,4 por ciento interanual.
- Los **arribos a los establecimientos de hospedaje** crecieron en agosto 5,6 por ciento interanual por la mayor afluencia de turistas nacionales (18,0 por ciento), atenuado por la disminución de visitantes extranjeros (-7,2 por ciento). Entre enero y agosto los arribos aumentaron en 0,9 por ciento.
- El **empleo formal** en las empresas de más de 10 trabajadores en las ciudades de Puno y Juliaca creció en 4,9 por ciento, debido principalmente a la mayor contratación de personal en el sector servicios (7,5 por ciento).
- El **crédito total** en la región (S/. 2 879 millones) creció 10,0 por ciento, en términos nominales, respecto a igual mes de 2013; resultado de los mayores créditos otorgados a los segmentos **consumo** (13,4 por ciento), **hipotecario** (9,4 por ciento) y **empresas** (8,7 por ciento).
- Por su parte, la **inversión pública** (S/. 115 millones) disminuyó en 21,4 por ciento interanual, en términos reales, básicamente por la menor inversión del Gobierno Regional (-45,4 por ciento) y Gobierno Nacional (-36,6 por ciento), atenuado por la mayor inversión de los Gobiernos Locales (17,1 por ciento).

CUADRO N° 1
OTROS INDICADORES DE ACTIVIDAD ECONÓMICA
 (Variación % respecto a similar periodo del año anterior)

		Mar.14		Abr.14		May.14		Jun.14		Jul.14		Ago.14
Producción industrial 1/	↑	18,4	↑	24,6	↑	24,8	↑	21,9	↑	5,7	↓	-8,1
Arribos establec. de hospedaje	↑	0,9	↑	4,8	↓	-0,4	↓	-4,9	↑	1,6	↑	5,6
Empleo formal urbano 2/	↑	4,3	↑	2,8	↑	7,3	↑	7,2	↑	4,7	↑	4,9
Crédito total 3/	↑	16,7	↑	15,8	↑	13,9	↑	12,4	↑	12,3	↑	10,0
Crédito de consumo 3/	↑	28,2	↑	27,3	↑	27,4	↑	25,0	↑	15,1	↑	13,4
Crédito hipotecario 3/	↑	37,9	↑	41,7	↑	42,6	↑	34,9	↑	9,1	↑	9,4
Inversión pública 1/	↓	-66,9	↓	-2,3	↑	116,9	↓	-3,2	↓	-6,5	↓	-21,4

1/ En términos reales.

2/ En empresas de 10 a más trabajadores situadas en las ciudades de Puno y Juliaca

3/ En términos nominales

Fuentes: BCRP - Sucursal Puno, SBS y MEF.

I. ACTIVIDAD PRODUCTIVA

1. Actividad primaria

1.1 Sector agropecuario

- El sector agropecuario creció en agosto 1,7 por ciento, por la mayor producción agrícola (3,4 por ciento) y pecuaria (1,6 por ciento). Durante los ocho primeros meses del año, el sector acumuló un crecimiento de 4,8 por ciento.
- La actividad agrícola en agosto se recuperó especialmente por el aumento en la producción de naranja (67,0 por ciento) y plátano (2,4 por ciento), resultado de la mayor cosecha; pero, fue contrarrestado por la importante caída en la producción de café (-66,7 por ciento), debido a la presencia de la roya amarilla. Asimismo, en el transcurso de lo que va el año, esta actividad creció en 5,6 por ciento, resultado de la mayor producción de quinua (23,3 por ciento) y cebada forrajera (11,8 por ciento), que contribuyeron con 0,5 y 0,6 puntos porcentuales a la variación final; sin embargo los cultivos que contribuyeron en mayor medida al resultado final fueron avena forrajera (2 puntos porcentuales) y papa (1,2 puntos porcentuales), cuyas producciones aumentaron 11 y 4,2 por ciento, respectivamente.
- La producción pecuaria creció en agosto 1,6 por ciento, principalmente por la mayor producción de leche (6,3 por ciento), carne de alpaca (2,5 por ciento) y carne de vacuno (0,6 por ciento). La carne de ovino, que representa el 16,2 por ciento del VBP del subsector en este mes, disminuyó en 0,5 por ciento, contrarrestando el crecimiento del subsector.
- Similar a lo ocurrido en el mes; entre enero y agosto la producción pecuaria se incrementó en 1,5 por ciento, resultado de la mayor producción de leche (6,4 por ciento)

CUADRO N° 2
SECTOR AGROPECUARIO 2/
(Miles de toneladas)

Subsectores	Estructura Porcentual 2012 2/	Agosto			Enero - Agosto				
		2013	2014	Var.%	Contribución 3/	2013	2014	Var.%	Contribución 3/
AGRÍCOLA 2/	68,0			3,4	0,3			5,6	4,4
Orientada al mercado interno 2/	68,0			3,4	0,3			5,6	4,4
Quinua	3,5	0,0	0,0	-	-	29,3	36,2	23,3	0,5
Cebada Grano	1,4	0,0	0,0	-	-	27,0	29,9	11,1	0,1
Papa	24,2	0,0	0,0	-	-	612,4	638,2	4,2	1,2
Oca	1,4	0,0	0,0	-	-	31,8	31,6	-0,9	0,0
Haba	1,3	0,0	0,0	-	-	13,8	14,2	3,0	0,0
Avena Forrajera	13,7	0,0	0,0	-	-	1 179,7	1 310,0	11,0	2,0
Cebada Forrajera	3,6	0,0	0,0	-	-	330,2	369,1	11,8	0,6
Café	3,3	0,2	0,1	-66,7	-2,0	6,8	4,8	-30,5	-0,8
Alfalfa	6,7	0,0	0,0	-	-	701,8	731,0	4,2	0,5
Otros Pastos Cultivados	3,3	0,0	0,0	-	-	137,2	137,2	0,0	0,0
Otros cultivos 2/	5,6	1,1	1,6	49,6	2,2	39,9	41,2	3,3	0,1
PECUARIA 2/	32,0			1,6	1,5			1,5	0,3
Carne de vacuno	8,3	1,8	1,8	0,6	0,2	15,1	15,3	1,4	0,1
Carne de ovino	3,7	1,1	1,1	-0,5	-0,1	7,8	7,5	-4,1	-0,1
Carne de alpaca	1,3	0,6	0,6	2,5	0,1	4,5	4,5	0,9	0,0
Leche	6,7	5,4	5,7	6,3	1,2	73,8	78,5	6,4	0,3
Lana de ovino 4/	2,0	0,0	0,0	-	-	3,6	3,7	2,3	0,0
Fibra de alpaca 4/	4,8	0,0	0,0	-	-	0,9	0,9	0,8	0,0
Otros pdtos pecuarios 2/	5,2	5,0	5,0	0,1	0,0	33,3	33,6	1,0	0,0
SECTOR AGROPECUARIO 2/	100,0			1,7	1,7			4,8	4,8

1/ Cifras preliminares

2/ Millones de soles - A precios de 2007

3/ En base a la estructura de similar período de 2013

4/ Peso neto

Fuente: Dirección Regional de Agricultura – Puno

Elaboración: BCRP, Sucursal Puno. Departamento de Estudios Económicos



- En agosto se da inicio a la nueva campaña agrícola (2014/2015), registrándose una siembra de 5 577 hectáreas, menor en 22,2 por ciento, respecto a agosto de 2013. Merece destacar la disminución de 42,6 por ciento en la siembra de papa (-1 556 hectáreas); por el contrario, aumentó en 70,3 veces la siembra de quinua (211 hectáreas más), debido a la buena disponibilidad de agua (factor fundamental para esta labor) en vista de la presencia de lluvias regulares.

CUADRO N° 3
SUPERFICIE SEMBRADA 1/
(Hectáreas)

	Campaña Agrícola 2/		Variación	
	2013/2014	2014/2015	Absoluta	Porcentual
CULTIVOS TRANSITORIOS	7 172	5 577	-1 595	-22,2
Quinua	3	214	211	7 033,3
Cebada Grano	46	0	-46	-100,0
Papa	3 654	2 098	-1 556	-42,6
Oca	177	117	-60	-33,9
Haba	1 268	1 171	-97	-7,6
Avena Forrajera	2	0	-2	-100,0
Cebada Forrajera	0	0	0	-
Otros cultivos transitorios	2 022	1 977	-45	-2,2
CULTIVOS PERMANENTES	0	0	0	-
Total	7 172	5 577	-1 595	-22,2

1/ Cifras preliminares

2/ Sólo agosto

Fuente: Dirección Regional de Agricultura – Puno

Elaboración: BCRP, Sucursal Puno. Departamento de Estudios Económicos

1.2 Sector pesca

- En agosto, este sector se recuperó en 19,2 por ciento, respecto a similar mes de 2013, determinado por la mayor producción de trucha criada en jaulas flotantes (19,9 por ciento); contrarrestado en parte, por la caída en la extracción del resto de especies, destacando la de carachi en 89,9 por ciento, seguida de la trucha natural (-67,3 por ciento) y pejerrey (-17,7 por ciento).
- De enero a agosto, el sector acumuló una disminución de 12,3 por ciento, generada por la menor producción de trucha en jaulas flotantes (-12,5 por ciento), debido a la pérdida de esta especie en meses anteriores, por efecto de los cambios climáticos. También cayó significativamente la extracción de carachi (-18 por ciento). En contraste aumentó la extracción del resto de especies, lo que frenó ligeramente la caída del sector.

CUADRO N° 4
SECTOR PESCA
(En toneladas)

	Agosto			Enero - Agosto		
	2013	2014	Var %	2013	2014	Var %
Consumo Humano Directo	2 371	2 798	18,0	21 796	19 102	-12,4
- Boga	0	0	-	0	0	-
- Carachi	32	3	-89,9	216	178	-18,0
- Ispi	2	1	-57,1	11	11	3,9
- Suche	0	0	-	0	0	-
- Mauri	1	0	-70,0	2	3	82,0
- Pejerrey	8	6	-17,7	84	93	10,1
- Trucha Natural	6	2	-67,3	35	41	16,2
- Trucha Crianza	2 323	2 785	19,9	21 447	18 776	-12,5
SECTOR PESCA 1/			19,2			-12,3

1/ A precios de 2007

FUENTE: Dirección Regional de la Producción – Puno

Elaboración: BCRP, Sucursal Puno. Departamento de Estudios Económicos

1.3 Sector minería

- En agosto, la actividad minera se contrajo en 9,3 por ciento, respecto a su similar del año pasado, debido a la caída en la producción de 4 minerales de los 5 explotados en la región, destacando la menor producción de estaño (-19,4 por ciento). Este comportamiento negativo fue atenuado en parte por el incremento en la producción de oro (8,9 por ciento).
- En el acumulado de los ocho primeros meses del año, la producción minera creció en 5,6 por ciento interanual, resultado de la mayor producción de oro (15,8 por ciento), frenado por la caída en el resto de minerales.

**CUADRO N° 5
SECTOR MINERÍA 1/**

(Variación % real respecto a similar período del año anterior)

	Estructura Porcentual 2012 2/	Agosto				Enero - Agosto			
		2013	2014	Var %	Contribución 3/	2013	2014	Var %	Contribución 3/
Estaño (TMF)	52,4	2 228	1 795	-19,4	-9,6	15 216	14 986	-1,5	-0,7
Plomo (TMF)	1,4	139	87	-37,2	-0,5	1 034	920	-11,0	-0,2
Oro (kg-f)	40,6	372	405	8,9	3,8	2 880	3 336	15,8	7,3
Plata (kg-f)	3,1	1 435	800	-44,3	-1,3	10 245	9 243	-9,8	-0,3
Zinc (TMF)	2,5	262	111	-57,5	-1,8	1 696	1 315	-22,5	-0,6
SECTOR MINERÍA 2/	100,0			-9,3	-9,3			5,6	5,6

1/ Cifras preliminares

2/ A precios de 2007

3/ En base a la estructura porcentual de similar período de 2013

Fuente: Ministerio de Energía y Minas

- El precio promedio del estaño en agosto fue cUS\$/lb 1 011,24, menor en 0,4 por ciento respecto al mes anterior. En el caso del precio de la onza troy de oro fue de US\$ 1 295,99, inferior en 1,1 por ciento comparado con el mes anterior.

**GRÁFICO N°1
CRECIMIENTO DE LA PRODUCCIÓN MINERA**
(Variación % real respecto a similar mes del año anterior)

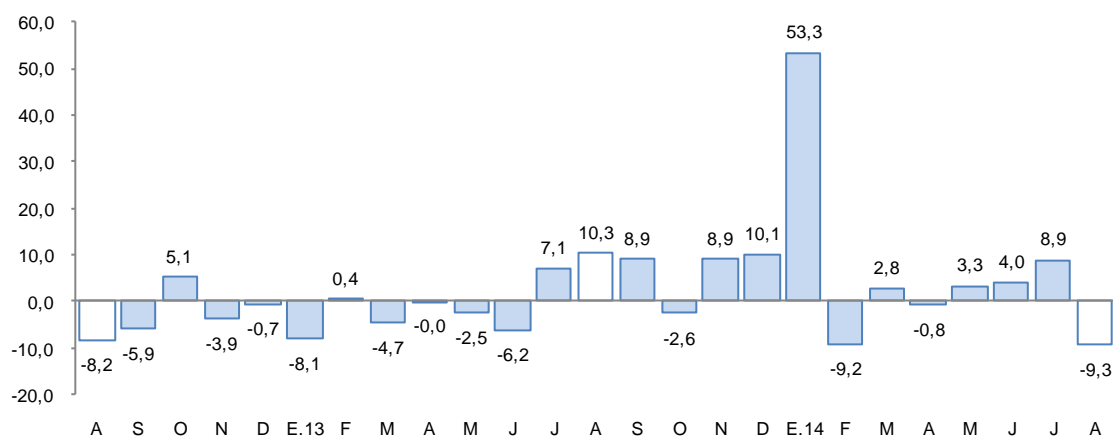

1/ A precios de 2007

Fuente: MINEM



2. Otros indicadores sectoriales

2.1 Sector manufactura

- Después de 6 meses de crecimiento, en agosto, el desempeño de la actividad manufacturera fue negativa en 8,1 por ciento, resultado de la caída importante en la producción de cemento (-67,9 por ciento) principalmente; así como de productos de panadería, bebidas gaseosas y prendas de vestir, que contribuyeron en menor medida a la caída del sector. Solamente atenuó estas caídas la mayor producción de cal (44,7 por ciento).

CUADRO N° 6
SECTOR MANUFACTURA 1/
(Variación % real respecto a similar período del año anterior)

	Estructura Porcentual 2012 2/	Agosto 2014		Enero - Agosto 2014	
		Var %	Contribución 3/	Var %	Contribución 3/
MANUFACTURA NO PRIMARIA	100,0	-8,1	-8,1	8,4	8,4
. Bebida Gaseosas	1,9	-6,3	-0,1	-19,2	-0,4
. Pdtos de Panadería	1,0	-22,6	-0,2	-2,4	0,0
. Ladrillos	0,8	71,3	0,2	-12,1	-0,1
. Cemento	40,2	-67,9	-29,3	-31,2	-12,8
. Cal	52,7	44,7	21,5	43,0	22,3
. Prendas de Vestir	3,2	-3,7	-0,2	-16,5	-0,6
. Muebles	0,1	17,4	0,0	5,4	0,0
SECTOR MANUFACTURA	100,0	-8,1	-8,1	8,4	8,4

1/ Cifras preliminares

2/ A precios de 2007

3/ En base a la estructura porcentual de similar período de 2013

FUENTE: Empresas industriales respectivas, Dirección Regional de la Producción

Elaboración: BCRP, Sucursal Puno. Departamento de Estudios Económicos

- En el transcurso de los ocho primeros meses del año, el sector manufactura acumuló un crecimiento de 8,4 por ciento en comparación al mismo período de 2013, sustentado en la mayor actividad de producción de cal (43,0 por ciento) y muebles (5,4 por ciento).

GRÁFICO N°2
CRECIMIENTO DE LA MANUFACTURA NO PRIMARIA
(Variación % real respecto a similar mes del año anterior)

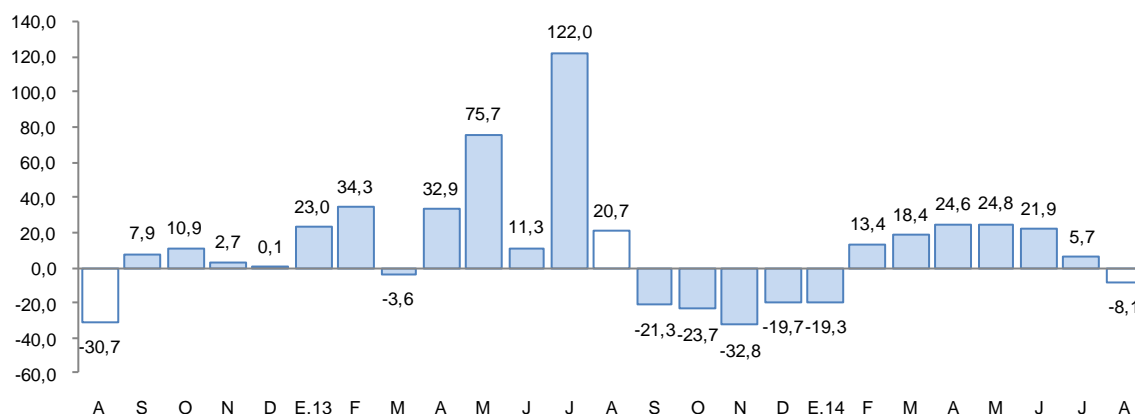

Fuente: BCRP, Sucursal Puno en base a información de empresas y Dirección Regional de Producción

2.2 Arribos a los establecimientos de hospedaje

- El número de arribos a los establecimientos de hospedaje (77 461) en la región se incrementó en 5,6 por ciento interanual en agosto. El resultado presentado obedeció al

incremento de arribos de turistas nacionales (18,0 por ciento), atenuado por la menor afluencia de extranjeros (-7,2 por ciento). De otro lado, entre enero y agosto, esta actividad aumentó en 0,9 por ciento, debido a la mayor visita de nacionales (8,1 por ciento), contrarrestado por la caída de extranjeros (-7,3 por ciento), especialmente procedentes de Japón (-20,2 por ciento), Argentina (-16,1 por ciento) y Francia (-4,9 por ciento) entre otros.

GRÁFICO N°3
CRECIMIENTO DE ARRIBOS A ESTABLECIMIENTOS DE HOSPEDAJE
(Variación %)

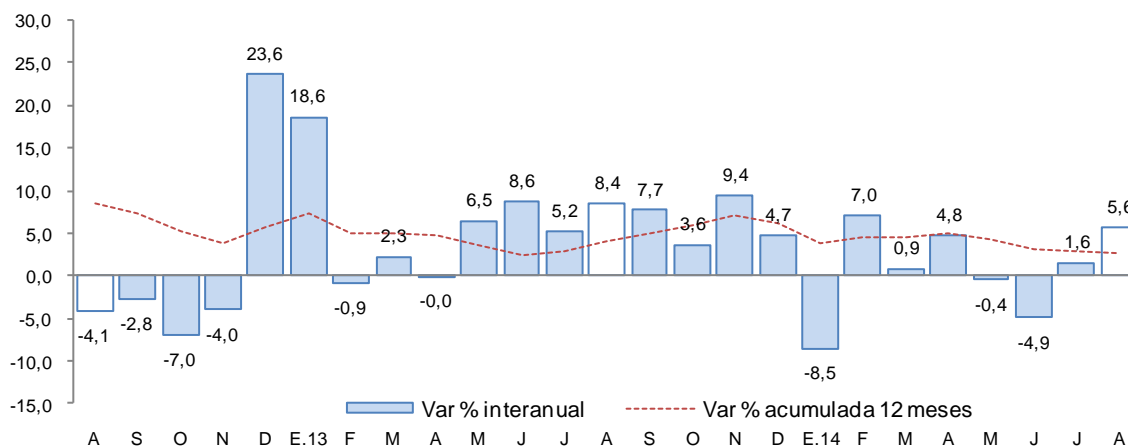

Fuente: Encuesta Mensual a Establecimientos de Hospedaje Temporal - MINCETUR

II. ASPECTOS LABORALES

3. Empleo

- El empleo en las ciudades de Puno y Juliaca, en empresas privadas formales de 10 a más trabajadores, aumentó 4,9 por ciento en agosto y acumula en los ocho primeros meses del año, una expansión de 5,5 por ciento. El crecimiento del empleo en el mes se debió principalmente a la mayor captación de trabajadores para los sectores servicios (7,5 por ciento), transportes, almacenes y comunicaciones (3,1 por ciento) y extractiva (2,9 por ciento), atenuado por la menor captación de trabajadores para la industria manufacturera (-3,4 por ciento).

CUADRO N° 7
CIUDAD DE PUNO: ÍNDICE MENSUAL DE EMPLEO EN EMPRESAS PRIVADAS
FORMALES
DE 10 Y MÁS TRABAJADORES POR RAMA DE ACTIVIDAD ECONÓMICA 1/
(Octubre 2010 = 100)

	Agosto			Enero - Agosto		
	2 013	2 014	Var %	2 013	2 014	Var %
Extractiva 2/	162,9	167,6	2,9	164,9	165,2	0,2
Industria manufacturera	97,7	94,3	-3,4	92,0	93,3	1,4
Comercio	160,2	160,8	0,3	159,9	159,8	-0,1
Transporte, almacenes y comunicaciones	126,7	130,7	3,1	125,2	127,7	2,0
Servicios 3/	114,4	123,0	7,5	113,4	122,7	8,2
TOTAL	121,2	127,2	4,9	119,9	126,5	5,5

Nota: La información corresponde al primer día de cada mes

1/ Cifras preliminares

2/ Conformada por las subramas agricultura, pesca y minería

3/ Conformada por las subramas servicios prestados a empresas, restaurantes y hoteles, establecimientos financieros, enseñanza, servicios sociales y comunales, y electricidad, gas y agua

Fuente: MTPE - Encuesta Nacional de Variación del Empleo (ENVME)

Elaboración: BCRP, Sucursal Puno. Departamento de Estudios Económicos

GRÁFICO N°4
CIUDADES DE PUNO Y JULIACA: EMPLEO FORMAL URBANO EN EMPRESAS DE MÁS DE 10 TRABAJADORES

(Variación % respecto a similar mes del año anterior)

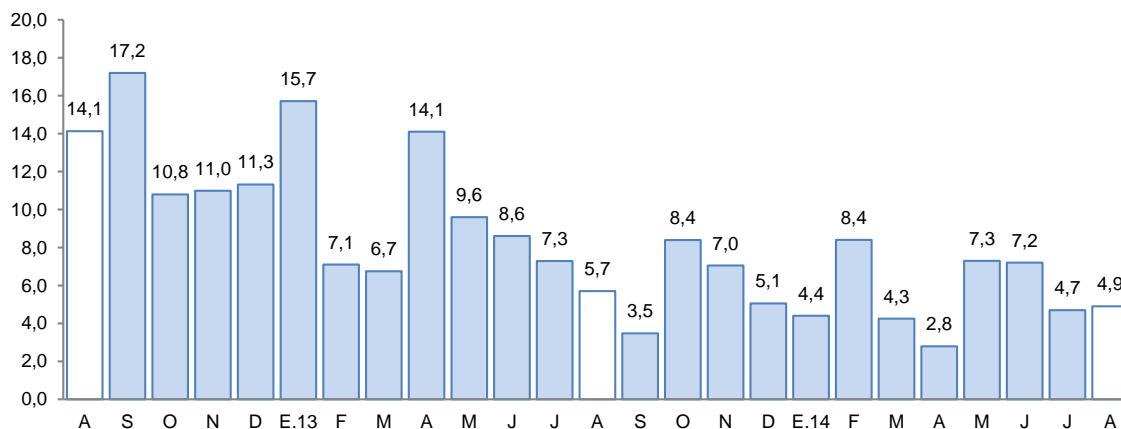

Fuente: Ministerio de Trabajo y Promoción del Empleo

III. SECTOR EXTERNO

4. Exportaciones

- Las exportaciones de Puno sumaron en agosto US\$ 76,4 millones, 49,5 por ciento mayor, respecto a igual mes del pasado año. Las exportaciones tradicionales crecieron en 49,7 por ciento, y las no tradicionales crecieron en 43,7 por ciento.

CUADRO N° 8
EXPORTACIONES POR GRUPO DE PRODUCTOS
(Valor FOB en millones de US\$)

RUBROS	Estructura %		Agosto		Enero-Agosto		
	2012	2013	2014	Var %	2013	2014	Var %
Productos Tradicionales	97,2	49,8	74,5	49,7	303,3	415,1	36,9
. Agropecuarios	1,7	0,4	0,2	-46,7	5,4	5,3	-2,3
. Mineros	95,5	49,3	74,2	50,5	297,9	409,8	37,6
Productos No Tradicionales	2,8	1,4	2,0	43,7	10,9	11,4	3,9
. Agropecuarios	0,8	0,9	0,9	3,5	5,9	6,2	4,5
. Pesqueros	1,1	0,4	0,1	-64,6	4,1	3,7	-11,1
. Textiles	0,8	0,1	0,4	577,1	0,5	0,8	58,8
. Resto de no tradicionales 1/	0,1	0,0	0,5	2 562,6	0,3	0,7	94,8
Total	100,0	51,1	76,4	49,5	314,2	426,5	35,7

1/ Productos maderas y papeles, químicos, minería no metálicos, sidero metalúrgicos y joyería, metal mecánicos y otros.

2/ En puntos porcentuales

FUENTE: SUNAT. www.sunat.gob.pe

- En las exportaciones tradicionales (US\$ 74,5 millones) el crecimiento se debe al mayor valor exportado de productos mineros (50,5 por ciento), frenado por la menor exportación de productos agropecuarios (-46,7 por ciento). En el primer grupo destaca el crecimiento de la exportación de estaño (17,3 veces), atenuado por la exportación de oro (-11,8 por ciento), y la exportación nula del cobre (-100 por ciento). En el segundo grupo destaca el crecimiento de la exportación de lana sin cardar ni peinar (14,5 por ciento), contrarrestado por la exportación nula del café y del resto de productos agropecuarios (-100 por ciento, cada uno). Las exportaciones tradicionales representan el 97,4 por ciento del total exportado.
- En las exportaciones no tradicionales (US\$ 2,0 millones) el crecimiento se debe al mayor valor exportado del resto de productos no tradicionales (25,6 veces), productos textiles (5,8 veces) y los productos agropecuarios (3,5 por ciento), atenuados por la menor exportación de

productos pesqueros (-64,6 por ciento). En los grupos con resultados positivos, destaca el crecimiento de maquinarias y equipos industriales y sus partes (22,6 veces), el resto de productos químicos (16,6 veces), los productos hilados (5,4 veces) y los artículos manufacturados de hierro o acero (137,4 por ciento). En los productos pesqueros destaca el menor valor exportado de trucha congelada (-64,6 por ciento).

- De enero a agosto de 2014, las exportaciones acumularon un valor de US\$ 426,5 millones, 35,7 por ciento mayor al valor exportado en igual periodo del pasado año. Las exportaciones tradicionales acumularon un incremento de 36,9 por ciento y las no tradicionales disminuyeron en 3,9 por ciento.
- En el acumulado de exportaciones tradicionales (US\$ 415,1 millones), en el grupo de productos mineros destacan la exportación de estaño (28,2 veces más), atenuado por la menor exportación de oro (-22,1 por ciento), plomo (-84,3 por ciento) y la exportación nula de cobre (-100 por ciento); en el grupo agropecuarios, hubo una mayor exportación del café (207,7 por ciento) y en el resto de productos agropecuarios (14,9 por ciento) y menor exportación de lana sin cardar ni peinar (-6,9 por ciento). En los productos no tradicionales destacan el aumento de la exportación de productos metal – mecánicos (28,6 veces), especialmente artículos manufacturados de hierro o acero (23,8 veces más); la venta de productos químicos (21,3 veces), especialmente el resto de productos químicos (92,2 veces); la venta de productos de minería no metálica (135,0 por ciento), especialmente el resto de productos de minería no metálica (56,2 veces más); la exportación de productos textiles (58,8 por ciento), en especial de tejidos (760,0 veces) , hilados (406,5 veces) y fibras textiles (14,9 veces); y la exportación de productos agropecuarios (4,5 por ciento), en especial de quinua (10 por ciento); atenuado por la disminución en la exportación de productos pesqueros (-11,1 por ciento) especialmente por la venta de trucha congelada (-10 por ciento); y el resto de productos no tradicionales (-53,0 por ciento).
- El destino de las exportaciones se concentra en el bloque económico europeo que, en conjunto, el 71,9 por ciento del total exportado; siendo el principal mercado Suiza con el 46,4 por ciento, seguido por Reino Unido (4,5 por ciento) y España (3,8 por ciento). En otros bloques fueron importantes las exportaciones hacia Estados Unidos (12,0 por ciento), Japón (8,5 por ciento), y Canadá (4,7 por ciento). Los productos exportados fueron principalmente estaño, oro, quinua, fibras textiles, maquinarias y equipos industriales y sus partes, y trucha.

IV. CRÉDITO Y DEPÓSITOS

5. Crédito

- El crédito total aumentó 10,0 por ciento, respecto a agosto de 2013. En las instituciones no bancarias, que canalizan el 57,0 por ciento del crédito total, las colocaciones crecieron 10,0 por ciento interanual; explicado principalmente por las campañas agresivas de captación de clientes con tasas de interés preferenciales. La banca múltiple, que canaliza el 37,7 por ciento de los créditos, el incremento fue de 8,3 por ciento. Al finalizar el mes, el crédito acumula un saldo de S/. 2 879 millones, de los cuales, el 93,3 por ciento se encuentra colocado en moneda nacional.

**CUADRO N° 9
CRÉDITO**

(Saldos en millones de Nuevos Soles)

BANCOS	Estructura % Agosto 2014	Agosto		Var %
		2 013	2 014	
Banco de la Nación	3,8	91	110	20,9
Agrobanco	1,5	33	44	32,2
Banca múltiple	37,7	1 002	1 084	8,3
Instituciones no bancarias	57,0	1 492	1 640	10,0
. Cajas Municipales	28,0	738	807	9,4
. Cajas Rurales	5,0	122	144	17,5
. EDPYMES	4,6	182	133	-26,7
. Financieras	19,3	450	557	23,6
TOTAL	100,0	2 618	2 879	10,0
Corporativo, gran y mediana empresa	8,0	214	231	7,6
Pequeñas empresas	36,6	922	1 052	14,1
Microempresas	24,5	693	705	1,7
Consumo	28,2	716	811	13,4
Hipotecario	2,8	73	80	9,4
En M/N	93,3	2 411	2 685	11,4
En M/E	6,7	207	194	-6,5

FUENTE: SBS y entidades bancarias de la Región.

Elaboración: Dpto. de Estudios Económicos, Sucursal Puno

**GRAFICO N° 5
CRÉDITO**

(Variación % respecto a similar mes del año anterior)

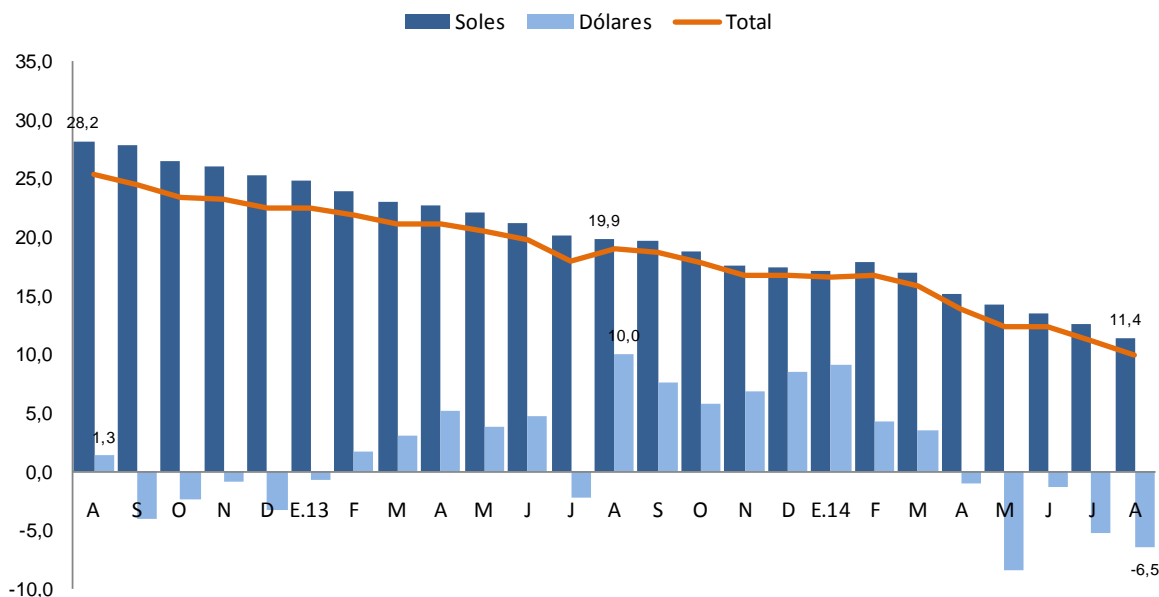

Fuente: Superintendencia de Banca, Seguros y AFP

- Según el tipo de crédito, destaca el crecimiento interanual orientado al segmento pequeña empresa con 14,1 por ciento, seguido de los créditos de consumo con 13,4 por ciento de aumento, hipotecario 9,4 por ciento, corporativo, gran y mediana empresa 7,6 por ciento y micro empresas 1,7 por ciento. Los créditos que contribuyeron en mayor medida al resultado final fueron los destinados a pequeñas empresas (5 puntos) y consumo (3,7 puntos).
- El nivel de dolarización de los créditos continuó cayendo por tercer mes consecutivo, en este mes disminuyó en 0,1 punto porcentual (de 6,8 por ciento en julio a 6,7 por ciento en este mes de agosto). Asimismo, respecto a agosto de 2013 fue menor en 1,3 puntos porcentuales, pasando de 8 por ciento en agosto 2013 a 6,7 por ciento en agosto 2014.

GRAFICO N° 6
DOLARIZACIÓN DEL CRÉDITO
(En porcentajes)

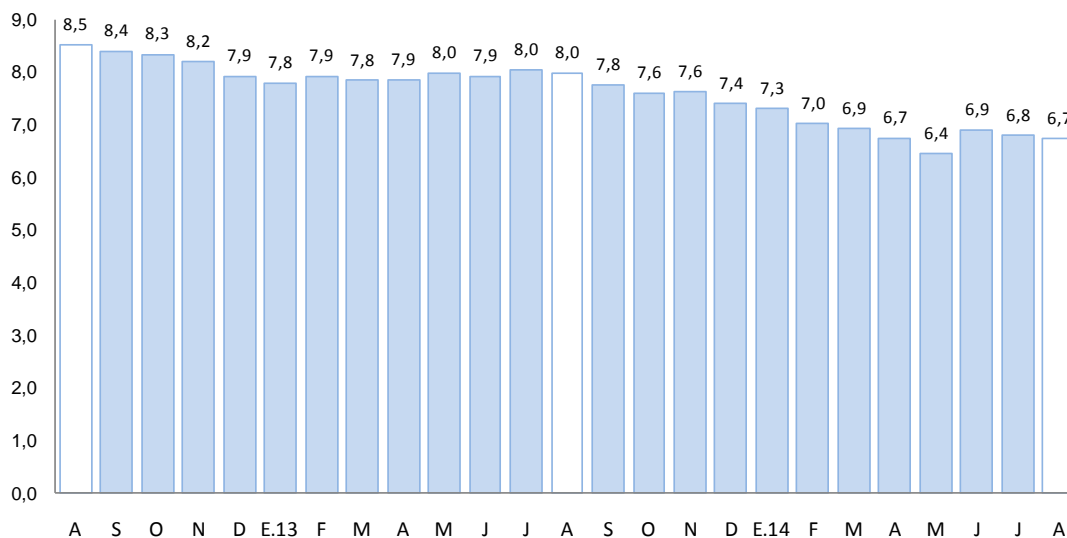

Fuente: Superintendencia de Banca, Seguros y AFP

- Por su parte, la morosidad en el mes anterior (julio) fue de 6,2 por ciento, habiendo aumentado en 0,3 de punto porcentual respecto al mes anterior, y en 1,8 puntos porcentuales respecto al mismo mes de 2013. La morosidad en las instituciones no bancarias (6,2 por ciento), se incrementó en 1,1 puntos porcentuales; mientras que en la banca múltiple (5,2 por ciento) aumentó en 1,5 puntos porcentuales; por su parte Agrobanco y el Banco de la Nación registraron morosidades de 2,6 y 0,8 por ciento, respectivamente.

GRAFICO N° 7
TASA DE MOROSIDAD
(Porcentaje)

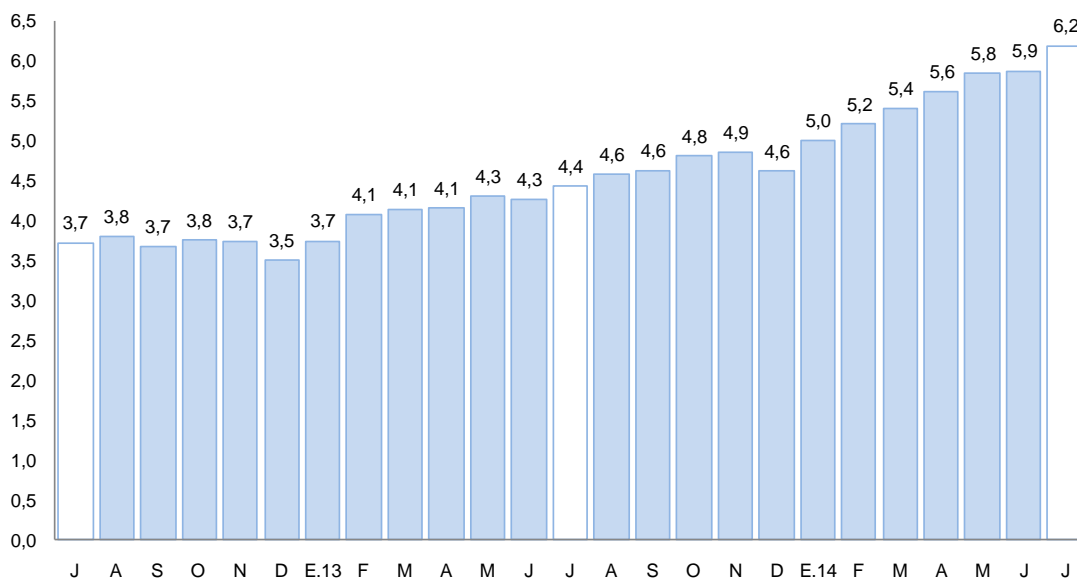

1/ Morosidad = (creditos vencidos + créditos en cobranza judicial)/colocaciones brutas.

Fuente: Superintendencia de Banca, Seguros y AFP



6. Depósitos

- Los depósitos en las instituciones bancarias y no bancarias (S/. 1 187 millones) aumentaron 4,7 por ciento, respecto a agosto del pasado año, debido a la mayor captación de depósitos de ahorro (20 por ciento) y a plazo (17,1 por ciento); contrarrestado por los menores depósitos a la vista (-19,1 por ciento). En cuanto al tipo de moneda, los depósitos en moneda extranjera crecieron en 17,4 por ciento, y en moneda nacional lo hizo en 2,7 por ciento.

**CUADRO N° 10
DEPÓSITOS**

(Saldo en millones de Nuevos Soles)

BANCOS	Estructura % Agosto 2014	Agosto		Var %
		2013	2014	
Banco de la Nación	26,1	346	310	-10,6
Banca múltiple	47,3	520	561	7,9
Instituciones no bancarias	26,6	268	316	18,2
. Cajas Municipales	16,1	168	191	13,8
. Cajas Rurales	9,9	92	118	29,1
. Financieras	0,6	8	7	-14,4
TOTAL	100,0	1 134	1 187	4,7
. Vista	28,5	419	339	-19,1
. Ahorros	37,1	367	440	20,0
. A Plazo	34,4	349	408	17,1
En M/N	84,8	981	1 007	2,7
En M/E	15,2	154	181	17,4

FUENTE: SBS y entidades bancarias de la Región.

ELABORACIÓN: Dpto. de Estudios Económicos, Sucursal Puno.

**GRAFICO N° 8
DEPÓSITOS**

(Variación % respecto a similar mes del año anterior)

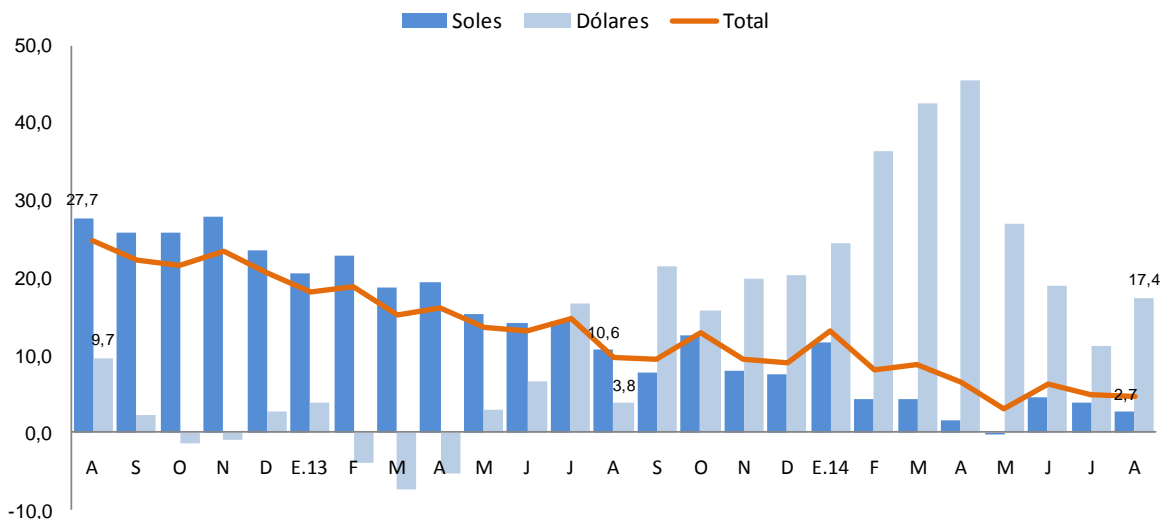

Fuente: Superintendencia de Banca, Seguros y AFP

- Por tipo de instituciones, los depósitos en la banca múltiple aumentaron en 7,9 por ciento; mientras que en las instituciones no bancarias la expansión fue de 18,2 por ciento, contrariamente los depósitos en el Banco de la Nación cayeron en 10,6 por ciento.
- Por su parte, los depósitos en moneda extranjera presentaron crecimientos consecutivos. Respecto al 2013 aumentó en 13,6 puntos porcentuales, al pasar de 3,8 por ciento en agosto 2013 a 17,4 por ciento en agosto 2014. En ese escenario, el coeficiente de dolarización de los depósitos se incrementó comparado con el mes anterior en 1,1 puntos porcentuales (de

14,1 por ciento en julio a 15,2 por ciento en agosto); con respecto al año anterior aumentó en 1,6 puntos porcentuales (de 13,6 por ciento en agosto 2013 a 15,2 por ciento en agosto 2014).

GRAFICO N° 9
DOLARIZACIÓN DE DEPÓSITOS
(En porcentajes)

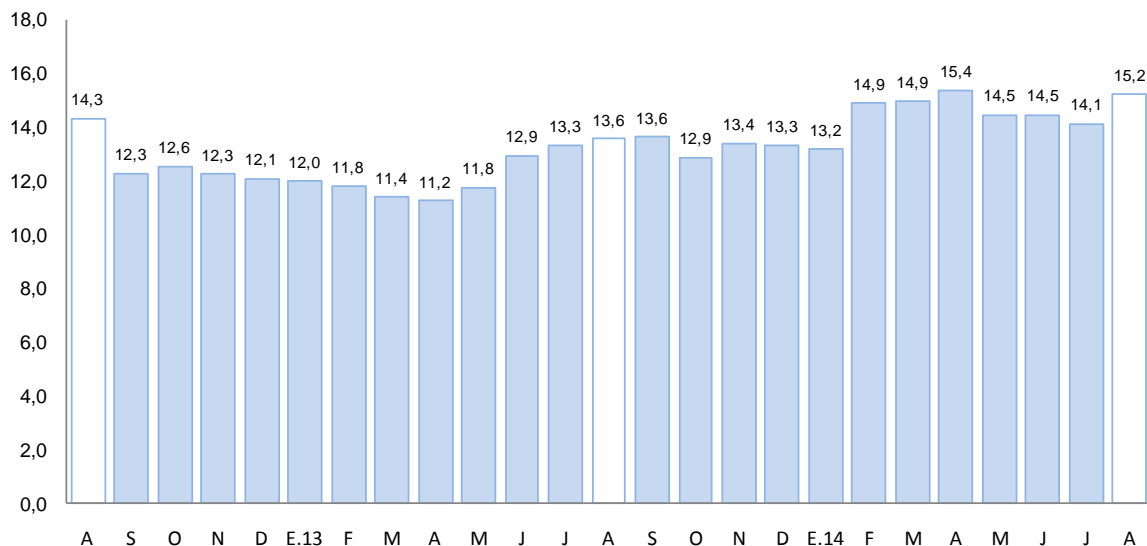

Fuente: Superintendencia de Banca, Seguros y AFP

V. GASTO PÚBLICO NO FINANCIERO

7. Gasto corriente no financiero

- El gasto corriente no financiero presentó un incremento en 43,7 por ciento interanual en términos reales, debido al mayor gasto del Gobierno Nacional (88,6 por ciento), del Gobierno Regional (19,2 por ciento) y de los Gobiernos Locales (10,9 por ciento). En el Gobierno Nacional destacaron otros gastos corrientes (32,5 por ciento) que aumentaron en 242,6 por ciento respecto al año anterior; asimismo, aumentaron las donaciones y transferencias (15,3 veces más), los gastos en Pensiones y Otras prestaciones sociales (140,1 por ciento), Personal y Obligaciones sociales (9,4 por ciento); atenuados por una disminución en los gastos en Bienes y Servicios (-15,6 por ciento). En el Gobierno Regional destacaron principalmente los gastos en Personal y Obligaciones sociales (60,4 por ciento) que aumentaron en 21,6 por ciento respecto al año anterior. Asimismo, en los Gobiernos Locales destacaron los gastos realizados en Bienes y Servicios (22,0 por ciento) que aumentaron en 7,7 por ciento respecto al año anterior.

CUADRO N° 11
GASTO CORRIENTE NO FINANCIERO 1/
(Millones de Nuevos Soles)

RUBROS	Agosto			Enero-Agosto		
	2013	2014	Var. % real	2 013	2014	Var. % real
Gobierno Nacional	54,2	104,9	88,6	465,4	636,3	32,3
Gobierno Regional	63,5	77,7	19,2	566,4	608,5	4,0
Gobiernos locales	26,8	30,5	10,9	206,9	212,8	-0,5
Total	144,4	213,1	43,7	1 238,7	1 457,6	13,9

1/ Información actualizada al 31 de setiembre de 2014.

Fuente: MEF: Transparencia Económica

- En los primeros ocho meses del año, el gasto corriente no financiero aumentó en 13,9 por ciento en términos reales, por el incremento del gasto del Gobierno Nacional (32,3 por ciento) y Gobierno Regional (4,0 por ciento), atenuado por el menor gasto de los Gobiernos Locales (-0,5 por ciento).

8. Inversión pública

- La inversión pública en Puno, correspondiente a los tres niveles de gobierno, totalizó en agosto en S/. 115,3 millones, 21,4 por ciento menor, respecto a similar mes del pasado año; resultado de las menores inversiones del Gobierno Regional (-45,6 por ciento) y Gobierno Nacional (-36,6 por ciento); atenuado por la mayor inversión de los Gobiernos Locales (17,1 por ciento).

CUADRO N° 12
INVERSIÓN PÚBLICA 1/ 2/
(En millones de Nuevos Soles)

RUBROS	Agosto			Enero-Agosto		
	2013	2014	Var % real	2013	2014	Var % real
- Gobierno Nacional	66,0	43,0	-36,6	372,2	413,7	7,7
- Gobierno Regional	31,4	17,6	-45,4	127,6	152,4	15,7
- Gobiernos Locales	45,6	54,8	17,1	321,4	350,3	5,5
TOTAL	143,0	115,3	-21,4	821,2	916,3	8,1

1/ Información actualizada al 31 de agosto de 2014.

2/ Comprende la adquisición de activos no financieros

FUENTE: MEF: Transparencia Económica.

GRAFICO N° 10
CRECIMIENTO DE LA INVERSIÓN PÚBLICA
(Variación % real)

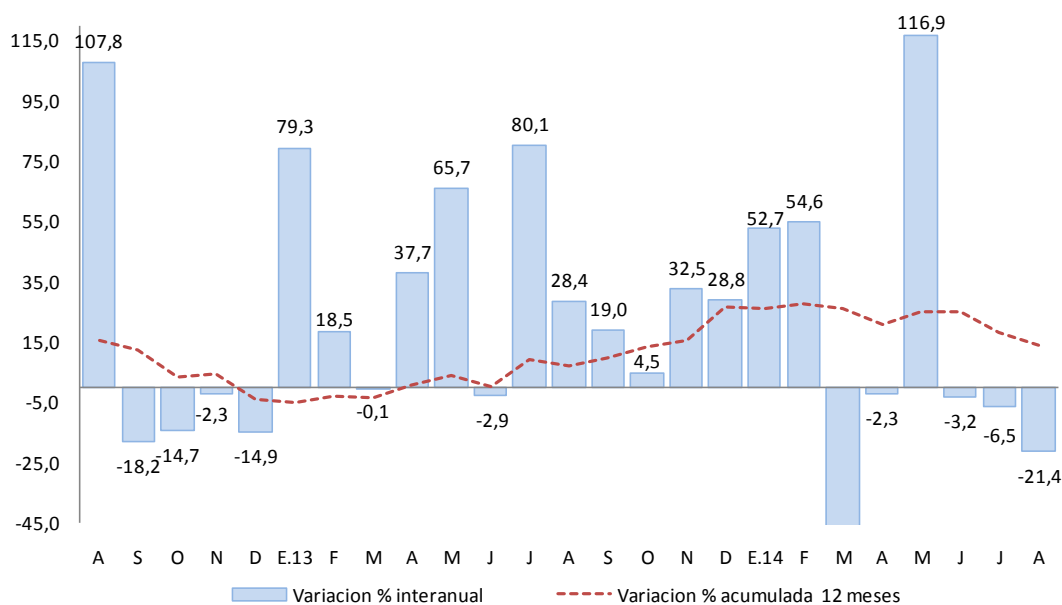

Fuente: MEF Transparencia Económica

Elaboración: BCRP Sucursal Puno, Dpto. de Estudios Económicos

- Durante los ocho primeros meses, la inversión pública acumuló un total de S/. 916,3 millones, 8,1 por ciento más respecto a similar periodo del pasado año. La inversión del Gobierno Regional aumentó 15,7 por ciento, resultado de las mayores inversiones en los sectores Transportes, Educación y Agropecuaria, entre otros. Asimismo, en el Gobierno Nacional la inversión creció en 7,7 por ciento, debido a mayores inversiones en los sectores Transportes,

Educación, Salud, Saneamiento y Energía, entre otros. Mientras que, las inversiones en los Gobiernos Locales aumentaron en 5,5 por ciento, ejecutándose principalmente en los rubros Saneamiento, Educación, Cultura y deporte, entre otros.

- En cuanto al avance de la inversión pública, lo ejecutado en agosto de 2014 representa el 43,1 por ciento del Presupuesto Institucional Modificado (PIM). El Gobierno Regional registra un avance de 48,4 por ciento, seguido del Gobierno Nacional con el 46,3 por ciento y los gobiernos locales con el 38,3 por ciento.
- Entre los principales proyectos que viene ejecutando el Gobierno Nacional, destacan; “Concesiones viales”, por un valor de S/. 25,5 millones; siguiéndole “Mejoramiento de la capacidad resolutive de los servicios de salud para brindar atención integral a las mujeres (gestantes, parturientas y madres lactantes), niños y niñas menores de 3 años en la región Puno” por un valor de S/. 1,8 millones y “Rehabilitación y remodelación de la infraestructura educativa y equipamiento de la institución educativa María Auxiliadora ubicada en la región de Puno, provincia de Puno y distrito de Puno” por un valor de S/. 1,4 millones.
- El Gobierno Regional ha desembolsado un monto de S/. 2 millones para el proyecto “Mejoramiento de la carretera Azángaro - Saytococho - Sandia - San Juan del Oro”, S/. 1 millón, en “Construcción y mejoramiento de la carretera desvió Vilquechico – Cojata – Sina – Yanahuaya” y S/. 1 millón en “Mejoramiento carretera Ayaviri - Purina distrito de Ayaviri provincia de Melgar - Puno”.
- Por su parte, los Gobiernos Locales vienen ejecutando los proyectos: “Ampliación, mejoramiento del sistema de agua potable y alcantarillado, de la ciudad de Desaguadero, distrito de Desaguadero - Chucuito - Puno” (S/. 4,7 millones), “Mejoramiento, ampliación del sistema de abastecimiento de agua potable, alcantarillado, PTAR y disposición de excretas en la localidad de Tilali y los sectores de Jojoni, Aynacha Huatasani y Amsta Huatasani, distrito de Tilali - Moho - Puno” (S/. 2,6 millones) y “Estudios de pre-inversión” (S/. 1,4 millones).

VI. ANEXOS



ANEXO 1

PUNO: PRODUCCION AGROPECUARIA 1/
(TM)

PRINCIPALES PRODUCTOS	2013					2014								PRINCIPALES PRODUCTOS
	AGO	SET	OCT	NOV	DIC	ENE	FEB	MAR	ABR	MAY	JUN	JUL	AGO	
AGRICOLA														AGRICOLA
Quinua	0	0	0	0	0	0	0	69	23 697	12 392	0	0	0	Quinua
Cañihua	0	0	0	0	0	0	0	235	2 959	1 273	0	0	0	Cañihua
Cebada Grano	0	0	0	0	0	0	0	135	9 791	19 898	124	0	0	Cebada Grano
Trigo	0	0	0	0	0	0	0	0	375	941	12	0	0	Trigo
Centeno Grano	0	0	0	0	0	0	0	0	0	72	0	0	0	Centeno Grano
Avena Grano	0	0	0	0	0	0	0	0	2 347	4 186	230	0	0	Avena Grano
Maiz Amiláceo	0	0	0	0	0	0	0	0	2 427	3 392	29	0	0	Maiz Amiláceo
Maiz Amarillo Duro	0	0	0	0	0	0	0	279	2 329	1 306	89	0	0	Maiz Amarillo Duro
Arroz	0	0	0	0	0	0	0	0	152	279	0	0	0	Arroz
Papa	0	0	0	5 848	25 654	0	2 058	38 687	332 567	258 382	6 477	0	0	Papa
Oca	0	0	0	0	0	0	0	233	16 562	14 678	87	0	0	Oca
Olluco	0	0	0	0	0	0	0	79	6 998	8 649	0	0	0	Olluco
Mashua	0	0	0	0	0	0	0	77	3 404	3 194	0	0	0	Mashua
Yuca	0	0	0	0	0	0	0	0	1 116	7 254	9 357	0	0	Yuca
Tarhui	0	0	0	0	0	0	0	0	3	1 580	103	0	0	Tarhui
Haba	0	0	0	0	9	0	414	1 555	5 786	6 429	64	0	0	Haba
Arveja	0	0	0	0	0	0	0	0	207	706	0	0	0	Arveja
Cebolla	0	0	0	0	0	317	876	1 515	2 144	2 082	589	0	0	Cebolla
Avena Forrajera	0	0	0	0	0	0	0	17 286	690 992	589 469	12 250	0	0	Avena Forrajera
Cebada Forrajera	0	0	0	0	0	0	0	2 778	171 359	194 959	32	0	0	Cebada Forrajera
Plátano	872	881	1 079	1 058	771	906	873	1 014	994	947	930	886	893	Plátano
Naranja	1 848	802	0	0	0	0	0	142	994	6 342	8 202	6 170	3 087	Naranja
Café	150	0	0	0	0	0	0	40	492	1 879	1 802	487	50	Café
Alfalfa	0	0	0	500	24 849	43 457	74 761	225 680	221 414	113 552	52 182	0	0	Alfalfa
Otros Pastos Cultivados	0	0	0	0	9 076	5 987	12 845	32 183	44 921	32 165	9 050	0	0	Otros Pastos Cultivados
PECUARIA 2/														PECUARIA 2/
Carne de Vacuno	1 771	1 618	1 285	1 292	1 195	1 254	1 492	1 652	2 300	2 359	2 314	2 113	1 782	Carne de Vacuno
Carne de Ovino	1 058	928	715	630	524	533	640	702	1 061	1 167	1 150	1 185	1 053	Carne de Ovino
Carne de Alpaca	550	455	400	327	211	326	454	458	675	695	685	685	564	Carne de Alpaca
Carne de Llama	142	131	100	81	100	95	120	122	178	205	197	173	143	Carne de Llama
Carne de Porcino	237	224	179	173	154	148	191	189	261	276	296	282	238	Carne de Porcino
Carne de Ave	270	267	252	244	249	244	288	273	273	293	293	283	272	Carne de Ave
Leche de Vacuno	5 384	4 237	3 443	3 997	4 900	8 648	12 611	13 232	12 597	10 280	8 638	6 743	5 721	Leche de Vacuno
Lana de Ovino	0	0	0	731	356	0	1 902	1 761	0	0	0	0	0	Lana de Ovino
Fibra de Alpaca	0	0	0	1 503	301	0	440	470	0	0	0	0	0	Fibra de Alpaca
Fibra de Llama	0	0	0	236	45	0	77	67	0	0	0	0	0	Fibra de Llama
Otros pdtos. Pecuarios	1 469	1 428	1 136	973	828	731	923	1 118	1 626	1 678	1 492	1 477	1 464	Otros pdtos. Pecuarios

1/ Cifras preliminares, actualizado al 23-10-2014

2/ Peso neto

FUENTE: Dirección Regional Agraria - Puno



ANEXO 2

PUNO: SUPERFICIE AGRÍCOLA SEMBRADA 1/

(Hectáreas)

PRINCIPALES CULTIVOS	2013					2014								PRINCIPALES CULTIVOS
	AGO	SET	OCT	NOV	DIC	ENE	FEB	MAR	ABR	MAY	JUN	JUL	AGO	
Quinua	3	6 722	22 822	3 382	0	0	0	0	0	0	0	0	214	Quinua
Cañihua	0	66	3 793	1 709	180	0	0	0	0	0	0	0	0	Cañihua
Cebada Grano	46	872	14 494	11 468	285	0	0	0	0	0	0	0	0	Cebada Grano
Trigo	0	165	809	192	9	0	0	0	0	0	0	0	0	Trigo
Centeno Grano	0	3	60	15	0	0	0	0	0	0	0	0	0	Centeno Grano
Avena Grano	0	69	3 238	3 714	23	0	0	0	0	0	0	0	0	Avena Grano
Maiz Amiláceo	436	1 972	1 123	12	0	0	0	0	0	0	0	0	382	Maiz Amiláceo
Maiz Amarillo Duro	661	1 304	316	53	0	0	0	0	0	0	0	0	573	Maiz Amarillo Duro
Arroz	26	26	180	5	0	0	0	0	0	0	0	0	0	Arroz
Papa	3 654	6 516	23 816	18 814	2 633	0	0	0	0	0	900	1 532	2 098	Papa
Oca	177	799	2 702	120	1	0	0	0	0	0	0	0	117	Oca
Olluco	149	679	1 237	266	6	0	0	0	0	0	0	0	147	Olluco
Mashua	29	237	545	73	1	0	0	0	0	0	0	0	22	Mashua
Yuca	570	744	307	30	0	0	0	0	0	0	0	0	740	Yuca
Tarhui	2	183	1 141	33	0	0	0	0	0	0	0	0	0	Tarhui
Haba	1 268	4 444	4 834	17	0	0	0	0	0	0	0	14	1 171	Haba
Arveja	94	327	529	6	0	0	0	0	0	0	0	0	98	Arveja
Cebolla	55	128	208	40	9	0	0	0	0	0	0	0	15	Cebolla
Avena Forrajera	2	5	5 192	23 684	28 833	2 230	0	0	0	0	0	0	0	Avena Forrajera
Cebada Forrajera	0	6	624	4 434	12 928	1 110	0	0	0	0	0	0	0	Cebada Forrajera
Plátano	0	0	0	0	5	0	0	0	0	0	0	0	0	Plátano
Naranja	0	0	0	0	0	0	0	0	0	0	0	0	0	Naranja
Café	0	0	0	0	10	0	0	0	0	0	0	0	0	Café
Alfalfa	0	0	0	5	1 522	2 124	0	0	0	0	0	0	0	Alfalfa
Otros Pastos Cultivados	0	0	0	0	215	100	0	0	0	0	0	0	0	Otros Pastos Cultivados
TOTAL	7 172	25 267	87 970	68 072	46 660	5 564	0	0	0	0	900	1 546	5 577	TOTAL

1/ Cifras preliminares. Además, no incluye superficie instalada de cultivos permanentes. Actualizado al 23-10-2014

FUENTE: Dirección Regional Agraria - Puno



ANEXO 3

PUNO: EXTRACCION Y PRODUCCIÓN PESQUERA 1/ (T.m.)

	2013					2014								
	AGO	SET	OCT	NOV	DIC	ENE	FEB	MAR	ABR	MAY	JUN	JUL	AGO	
CHD 2/	2 371	1 812	1 036	1 975	2 994	1 959	2 538	2 398	3 385	517	2 574	2 933	2 798	CHD 2/
- Boga	0	0	0	0	0	0	0	0	0	0	0	0	0	- Boga
- Carachi	32	37	41	30	28	30	32	36	35	35	3	3	3	- Carachi
- Ispi	2	19	23	25	23	3	4	0	1	1	1	1	1	- Ispi
-Suche	0	0	0	0	0	0	0	0	0	0	0	0	0	-Suche
- Mauri	1	1	1	1	1	1	1	0	0	0	0	0	0	- Mauri
- Pejerrey	8	9	10	7	7	11	12	16	16	15	9	8	6	- Pejerrey
- Trucha Natural	6	6	8	5	4	6	6	7	7	6	4	4	2	- Trucha Natural
- Trucha Crianza	2 323	1 739	954	1 907	2 931	1 907	2 482	2 339	3 327	460	2 558	2 917	2 785	- Trucha Crianza

1/ Cifras preliminares

2/ Consumo Humano Directo

FUENTE: Ministerio de la Producción - Puno

ANEXO 4

PUNO: PRODUCCIÓN MINERA 1/ (Contenido fino)

PRODUCTOS	2013					2014								PRODUCTOS
	AGO	SET	OCT	NOV	DIC	ENE	FEB	MAR	ABR	MAY	JUN	JUL	AGO	
MINERIA METALICA														MINERIA METALICA
Estaño (TMF)	2 228	2 276	2 012	2 067	2 096	2 015	1 815	1 945	1 438	1 892	2 044	2 043	1 795	Estaño (TMF)
Plomo (TMF)	139	121	151	130	132	110	107	105	95	83	219	114	87	Plomo (TMF)
Oro (kgr-f)	372	378	392	396	452	584	327	377	415	389	413	426	405	Oro (kgr-f)
Plata (kg-f)	1 435	1 437	1 739	1 482	1 614	1 348	1 199	1 300	1 304	938	1 228	1 126	800	Plata (kg-f)
Zinc (TMF)	262	207	254	235	241	212	188	198	181	120	153	152	111	Zinc (TMF)

1/ Cifras preliminarres

FUENTE: Ministerio de Energía y Minas

ANEXO 5

**PUNO: PRODUCCIÓN MANUFACTURERA 1/
(Índice 2007=100)**

PRODUCTOS	2013					2014								PRODUCTOS
	AGO	SET	OCT	NOV	DIC	ENE	FEB	MAR	ABR	MAY	JUN	JUL	AGO	
Bebidas gaseosas	48,8	51,1	54,1	54,1	53,5	41,5	33,9	40,7	34,9	44,4	44,3	44,1	45,7	Bebidas gaseosas
Productos de panadería	212,4	170,1	203,1	182,9	179,9	161,6	136,7	194,3	161,9	187,8	171,2	219,0	164,4	Productos de panadería
Ladrillos	34,0	30,9	59,7	58,0	58,9	68,0	34,3	45,3	34,6	65,0	45,2	65,0	58,2	Ladrillos
Cemento	158,3	166,7	171,2	167,7	167,1	151,2	124,8	109,6	82,2	57,2	63,3	55,6	50,9	Cemento
Cal	172,5	135,7	173,4	103,7	153,7	130,5	154,2	175,0	263,6	259,5	269,8	276,2	249,7	Cal
Prendas de Vestir	805,8	309,1	11,2	0,0	0,0	0,0	0,0	40,4	547,3	549,9	388,3	341,0	776,1	Prendas de Vestir
Muebles	6,2	6,3	6,3	6,2	11,1	9,6	16,2	4,9	3,4	8,5	6,7	4,8	7,3	Muebles
Joyas	0,0	0,0	0,0	0,0	0,0	0,0	0,0	0,0	0,0	0,0	0,0	0,0	0,0	Joyas
TOTAL	162,9	143,9	160,4	126,9	149,4	131,1	129,1	133,1	166,2	154,6	159,6	159,2	149,7	TOTAL

1/ Cifras preliminares

FUENTE: Empresas manufactureras respectivas

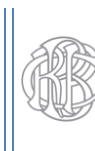

ANEXO 6

**PUNO: PRODUCCIÓN MANUFACTURERA 1/
(Variación porcentual)**

PRODUCTOS	2013					2014								PRODUCTOS
	AGO	SET	OCT	NOV	DIC	ENE	FEB	MAR	ABR	MAY	JUN	JUL	AGO	
Bebidas gaseosas	-4,3	-15,4	-5,7	-21,8	5,8	-13,8	-17,5	8,1	-36,7	-30,9	-4,7	-6,6	-6,3	Bebidas gaseosas
Productos de panadería	23,6	-2,8	27,8	48,4	-8,4	-5,6	-45,1	7,5	6,1	93,3	-11,1	24,5	-22,6	Productos de panadería
Ladrillos	-60,6	-48,1	-29,3	29,6	-19,1	-34,8	-30,6	-45,8	5,8	12,9	29,4	-14,7	71,3	Ladrillos
Cemento	29,3	-16,5	-36,0	-31,2	-29,6	-16,7	20,3	9,7	-36,0	-47,7	-34,1	-57,9	-67,9	Cemento
Cal	17,8	-20,0	-4,0	-37,2	-7,0	-22,0	11,5	26,7	83,6	85,7	60,0	57,7	44,7	Cal
Prendas de Vestir	8,8	-68,9	-96,5	-100,0	-	-	-	-3,3	-3,4	-3,4	-30,8	-45,0	-3,7	Prendas de Vestir
Muebles	125,9	7,5	12,1	-19,8	-2,4	-41,6	205,8	-28,7	-39,1	14,9	24,7	-4,8	17,4	Muebles
Joyas	-	-	-	-	-	-	-	-	-	-	-	-	-	Joyas
TOTAL	20,7	-21,3	-23,7	-32,8	-19,7	-19,3	13,4	18,4	24,6	24,8	22,4	5,7	-8,1	TOTAL

1/ Cifras preliminares

FUENTE: Empresas manufactureras respectivas

ANEXO 7

EXPORTACIONES (FOB), SEGÚN GRUPO DE PRODUCTOS

(Millones de US\$)

RUBROS	2013					2014								RUBROS
	Ago	Set	Oct	Nov	Dic	Ene	Feb	Mar	Abr	May	Jun	Jul	Ago	
1. PROD. TRADICIONALES	49,8	22,5	47,4	54,0	40,1	51,3	34,8	44,3	47,1	38,1	59,6	65,5	74,5	1. PROD. TRADICIONALES
. Agropecuarios	0,4	0,7	0,3	0,5	0,4	0,7	1,2	1,0	0,3	1,3	0,3	0,2	0,2	. Agropecuarios
. Mineros	49,3	21,7	47,1	53,4	39,6	50,5	33,6	43,4	46,7	36,8	59,2	65,3	74,2	. Mineros
2. PROD. NO TRADICIONALES	1,4	1,7	1,2	1,9	1,1	1,9	1,4	1,6	0,8	1,8	0,9	0,9	2,0	2. PROD. NO TRADICIONALES
. Agropecuarios	0,9	1,0	0,7	1,3	0,9	1,2	0,8	1,1	0,4	0,4	0,7	0,6	0,9	. Agropecuarios
. Pesqueros	0,4	0,7	0,4	0,4	0,2	0,6	0,5	0,4	0,4	1,4	0,1	0,2	0,1	. Pesqueros
. Textiles	0,1	0,1	0,1	0,2	0,0	0,0	0,1	0,1	0,0	0,1	0,1	0,0	0,4	. Textiles
. Resto de no tradicionales 1/	0,0	0,0	0,0	0,0	0,0	0,1	0,0	0,0	0,0	0,0	0,0	0,0	0,5	. Resto de no tradicionales 1/
3. TOTAL	51,1	24,2	48,7	55,9	41,2	53,1	36,2	45,9	47,9	40,0	60,5	66,5	76,4	3. TOTAL

1/ Productos de maderas, papeles, químicos, minería no metálica, sidero metalúrgicos y joyería, metal mecánico, sombreros de punto, bisutería, juguetes, fundas, instrumentos musicales, productos de hierro laminados, pieles y sus manufacturas.

FUENTE: SUNAT. www.sunat.gob.pe

ELABORACIÓN: BCRP Sucursal Puno, Dpto. de Estudios Económicos



ANEXO 8

EXPORTACIONES DE PRODUCTOS TRADICIONALES

(Millones de US\$)

TIPO	2013					2014								TIPO
	Ago	Set	Oct	Nov	Dic	Ene	Feb	Mar	Abr	May	Jun	Jul	Ago	
AGROPECUARIOS	0,4	0,7	0,3	0,5	0,4	0,7	1,2	1,0	0,3	1,3	0,3	0,2	0,2	AGROPECUARIOS
Café														Café
Volumen (TM)	0,0	0,1	0,0	0,1	0,0	0,0	0,0	0,0	0,0	0,0	0,0	0,0	0,0	Volumen (TM)
Valor (Miles US\$)	0,1	0,2	0,2	0,3	0,1	0,1	0,1	0,0	0,0	0,0	0,0	0,0	0,0	Valor (Miles US\$)
Lana sin cardar ni peinar														Lana sin cardar ni peinar
Volumen (TM)	0,1	0,2	0,0	0,0	0,1	0,2	0,3	0,3	0,1	0,4	0,1	0,1	0,1	Volumen (TM)
Valor (Miles US\$)	0,2	0,4	0,0	0,2	0,3	0,4	1,0	0,9	0,3	1,3	0,3	0,2	0,2	Valor (Miles US\$)
Resto de agropecuarios 1/														Resto de agropecuarios 1/
Volumen (TM)	0,1	0,0	0,1	0,0	0,0	0,1	0,1	0,0	0,0	0,0	0,0	0,0	0,0	Volumen (TM)
Valor (Miles US\$)	0,2	0,1	0,1	0,0	0,0	0,2	0,1	0,0	0,1	0,0	0,0	0,0	0,0	Valor (Miles US\$)
MINEROS	49,3	21,7	47,1	53,4	39,6	50,5	33,6	43,4	46,7	36,8	59,2	65,3	74,2	MINEROS
Estaño														Estaño
Volumen (TM)	0,1	0,1	0,3	0,4	0,4	0,7	0,8	1,0	1,1	0,8	0,8	1,0	1,4	Volumen (TM)
Valor (Miles US\$)	1,8	1,4	6,3	9,4	9,0	15,4	19,1	23,1	26,5	20,0	19,6	23,0	32,6	Valor (Miles US\$)
Oro														Oro
Volumen (TM)	0,0	0,0	0,0	0,0	0,1	0,0	0,0	0,0	0,0	0,0	0,0	0,0	0,0	Volumen (TM)
Valor (Miles US\$)	45,2	16,0	40,3	42,3	30,0	34,8	14,5	19,7	18,8	15,1	39,6	38,8	39,9	Valor (Miles US\$)
Zinc														Zinc
Volumen (TM)	0,0	1,7	0,0	0,0	0,0	0,0	0,0	0,0	0,0	0,0	0,0	0,0	0,0	Volumen (TM)
Valor (Miles US\$)	0,0	1,4	0,0	0,0	0,0	0,0	0,0	0,0	0,0	0,0	0,0	0,0	0,0	Valor (Miles US\$)
Plomo														Plomo
Volumen (TM)	0,0	0,3	0,0	0,0	0,2	0,1	0,0	0,2	0,0	0,0	0,0	0,0	0,0	Volumen (TM)
Valor (Miles US\$)	0,0	0,7	0,0	0,0	0,6	0,3	0,0	0,5	0,0	0,0	0,0	0,0	0,0	Valor (Miles US\$)
Cobre														Cobre
Volumen (TM)	1,2	0,7	0,0	0,6	0,0	0,0	0,0	0,0	0,0	0,0	0,0	0,0	0,0	Volumen (TM)
Valor (Miles US\$)	2,3	2,1	0,0	1,7	0,0	0,0	0,0	0,0	0,0	0,0	0,0	0,0	0,0	Valor (Miles US\$)
Resto de mineros 2/														Resto de mineros 2/
Volumen	0,0	0,0	0,1	0,0	0,0	0,0	0,0	0,1	1,7	1,2	0,0	2,0	0,9	Volumen
Valor	0,0	0,0	0,5	0,0	0,0	0,0	0,0	0,1	1,5	1,7	0,0	3,5	1,8	Valor
TOTAL	49,8	22,5	47,4	54,0	40,1	51,3	34,8	44,3	47,1	38,1	59,6	65,5	74,5	TOTAL

1/ Comprende cueros, pieles en bruto, e hilados de lana cardada.

2/ Comprende minerales de los metales preciosos y sus concentrados, minerales de hierro y sus concentrados, y combustibles minerales.

FUENTE: SUNAT. www.sunat.gob.pe

ELABORACIÓN: BCRP Sucursal Puno, Dpto. de Estudios Económicos

ANEXO 9

EXPORTACIONES DE PRODUCTOS NO TRADICIONALES

(Millones de US\$)

TIPO	2013					2014								TIPO
	Ago	Set	Oct	Nov	Dic	Ene	Feb	Mar	Abr	May	Jun	Jul	Ago	
AGROPECUARIOS	0,9	1,0	0,7	1,3	0,9	1,2	0,8	1,1	0,4	0,4	0,7	0,6	0,9	AGROPECUARIOS
Quinoa excepto para la siembra	0,8	1,0	0,6	1,2	0,7	1,2	0,8	0,9	0,4	0,4	0,6	0,6	0,9	Quinoa excepto para la siembra
Resto	0,1	0,0	0,1	0,0	0,2	0,0	0,1	0,1	0,0	0,0	0,1	0,0	0,0	Resto
PESQUEROS	0,4	0,7	0,4	0,4	0,2	0,6	0,5	0,4	0,4	1,4	0,1	0,2	0,1	PESQUEROS
Trucha Congelada	0,4	0,7	0,4	0,4	0,2	0,6	0,5	0,4	0,4	1,4	0,1	0,2	0,1	Trucha Congelada
Preparaciones y conservas	0,0	0,0	0,0	0,0	0,0	0,0	0,0	0,0	0,0	0,0	0,0	0,0	0,0	Preparaciones y conservas
Resto	0,0	0,0	0,0	0,0	0,0	0,0	0,0	0,0	0,0	0,0	0,0	0,0	0,0	Resto
TEXTILES	0,1	0,1	0,1	0,2	0,0	0,0	0,1	0,1	0,0	0,1	0,1	0,0	0,4	TEXTILES
Prendas de vestir y otras confecciones	0,1	0,1	0,1	0,1	0,0	0,0	0,0	0,0	0,0	0,0	0,0	0,0	0,0	Prendas de vestir y otras confecciones
Fibras textiles	0,0	0,0	0,0	0,1	0,0	0,0	0,0	0,0	0,0	0,0	0,0	0,0	0,4	Fibras textiles
Hilados	0,0	0,0	0,0	0,0	0,0	0,0	0,0	0,0	0,0	0,0	0,0	0,0	0,0	Hilados
Tejidos	0,0	0,0	0,0	0,0	0,0	0,0	0,0	0,1	0,0	0,0	0,1	0,0	0,1	Tejidos
RESTO DE NO TRADICIONALES 1/	0,0	0,0	0,0	0,0	0,0	0,1	0,0	0,0	0,0	0,0	0,0	0,0	0,5	RESTO DE NO TRADICIONALES 1/
PRODUCTOS NO TRADICIONALES	1,4	1,7	1,2	1,9	1,1	1,9	1,4	1,6	0,8	1,8	0,9	0,9	2,0	PRODUCTOS NO TRADICIONALES

1/ Sombreros de punto, bisutería, juguetes, fundas, instrumentos musicales, productos de hierro laminados, pieles y sus manufacturas.

FUENTE: SUNAT. www.sunat.gob.pe

ELABORACIÓN: BCRP Sucursal Puno, Dpto. de Estudios Económicos



ANEXO 10

ADUANA DE DESAGUADERO: IMPORTACIONES (CIF), SEGÚN USO O DESTINO ECONOMICO

(Millones de US\$)

RUBROS	2013					2014								RUBROS
	Ago	Set	Oct	Nov	Dic	Ene	Feb	Mar	Abr	May	Jun	Jul	Ago	
BIENES DE CONSUMO	13,1	12,5	8,9	12,2	10,6	14,9	11,2	11,1	12,9	12,9	14,4	14,3	11,4	BIENES DE CONSUMO
. Alimentos y Bebidas	12,3	11,8	8,4	11,8	10,5	14,3	10,6	10,5	12,3	12,5	14,1	13,5	10,7	. Alimentos y Bebidas
. Productos Farmacéuticos	0,3	0,2	0,1	0,0	0,0	0,2	0,3	0,2	0,1	0,0	0,0	0,3	0,2	. Productos Farmacéuticos
. Utensilios Domésticos	0,0	0,0	0,0	0,0	0,0	0,0	0,0	0,0	0,0	0,0	0,0	0,0	0,0	. Utensilios Domésticos
. Electrod.y Veh.Uso Part.	0,0	0,0	0,0	0,0	0,0	0,0	0,0	0,0	0,0	0,0	0,0	0,0	0,0	. Electrod.y Veh.Uso Part.
. Otros	0,5	0,5	0,4	0,4	0,2	0,3	0,4	0,3	0,4	0,3	0,3	0,5	0,5	. Otros
INSUMOS	17,1	20,0	22,4	18,9	17,9	19,7	25,5	15,3	20,4	26,0	26,4	27,0	19,8	INSUMOS
. Combustibles y Lubricantes	0,0	0,0	0,0	0,0	0,0	0,0	0,0	0,1	0,2	0,2	0,1	0,1	0,2	. Combustibles y Lubricantes
. Insumos para la Agricultura	14,1	15,5	17,5	14,6	13,7	16,3	21,8	12,5	15,1	21,5	22,0	23,1	17,4	. Insumos para la Agricultura
. Insumos para la Industria	3,0	4,5	4,9	4,3	4,2	3,5	3,6	2,7	5,1	4,4	4,3	3,8	2,2	. Insumos para la Industria
BIENES DE CAPITAL	0,7	0,6	0,5	0,4	0,4	0,4	0,4	1,0	0,2	0,4	0,3	0,3	0,8	BIENES DE CAPITAL
. Maquinaria y Equipo	0,2	0,2	0,1	0,1	0,1	0,1	0,0	0,2	0,1	0,0	0,1	0,0	0,5	. Maquinaria y Equipo
. Partes y Piezas	0,0	0,0	0,0	0,0	0,0	0,0	0,0	0,5	0,0	0,1	0,0	0,1	0,0	. Partes y Piezas
. Herramientas	0,0	0,0	0,0	0,0	0,0	0,0	0,0	0,0	0,0	0,0	0,0	0,0	0,0	. Herramientas
. Materiales de Construcción	0,5	0,4	0,3	0,3	0,3	0,3	0,4	0,2	0,2	0,3	0,2	0,2	0,3	. Materiales de Construcción
TOTAL	30,9	33,1	31,7	31,5	28,9	35,0	37,2	27,4	33,5	39,3	41,1	41,6	32,0	TOTAL

FUENTE: SUNAT. www.sunat.gob.pe

ELABORACIÓN: BCRP Sucursal Puno, Dpto. de Estudios Económicos

ANEXO 11

SALDO TOTAL DE COLOCACIONES EN INSTITUCIONES BANCARIAS Y NO BANCARIAS, SEGUN ENTIDADES

(Millones de Nuevos Soles)

INSTITUCIONES	2013						2014								INSTITUCIONES
	Ago	Set	Oct	Nov	Dic	Ene	Feb	Mar	Abr	May	Jun	Jul	Ago		
Banco de la Nación	91	104	95	96	97	99	101	102	105	107	108	109	110	Banco de la Nación	
Agrobanco	33	36	39	41	43	42	43	44	44	45	44	43	44	Agrobanco	
Banca múltiple	1 002	1 011	1 026	1 038	1 046	1 043	1 041	1 045	1 035	1 045	1 068	1 072	1 084	Banca múltiple	
. Crédito	351	353	361	366	376	369	361	364	353	351	368	370	376	. Crédito	
. Interbank	123	124	123	122	122	122	122	124	126	129	130	131	133	. Interbank	
. Scotiabank	153	155	156	161	160	164	167	168	171	177	179	182	187	. Scotiabank	
. Continental	125	125	128	128	130	131	132	132	130	134	139	139	143	. Continental	
. BANBIF	0	0	0	0	0	0	0	0	0	0	0	0	0	. BANBIF	
. Financiero	54	56	59	62	64	65	66	66	67	68	69	69	69	. Financiero	
. MIBANCO	183	185	185	185	181	179	179	177	175	174	171	169	164	. MIBANCO	
. Azteca	12	12	13	13	13	13	13	13	13	13	12	12	11	. Azteca	
Inst. no bancarias	1 492	1 509	1 530	1 557	1 582	1 593	1 607	1 611	1 619	1 627	1 624	1 627	1 640	Inst. no bancarias	
Cajas Municipales	738	741	749	761	772	779	790	793	795	799	798	798	807	Cajas Municipales	
. Arequipa	474	471	474	479	483	485	492	491	492	491	485	483	486	. Arequipa	
. Cusco	127	131	135	139	145	148	151	153	155	159	161	164	170	. Cusco	
. Piura	12	12	12	11	12	11	11	11	10	9	9	9	9	. Piura	
. Sullana	0	0	0	1	1	1	2	2	3	4	4	5	6	. Sullana	
. Tacna	125	127	128	131	132	133	134	135	135	137	139	137	136	. Tacna	
Cajas Rurales	122	126	130	133	137	139	141	143	144	142	142	143	144	Cajas Rurales	
. CREDINKA	16	17	18	20	21	21	22	22	23	24	24	25	26	. CREDINKA	
. Los Andes	107	109	112	113	116	118	120	120	121	119	118	118	118	. Los Andes	
. Nuestra Gente	0	0	0	0	0	0	0	0	0	0	0	0	0	. Nuestra Gente	
EDPYME	182	186	150	152	152	149	144	140	137	135	133	132	133	EDPYME	
. Acceso Crediticio	2	2	2	2	2	2	1	1	1	1	1	1	1	. Acceso Crediticio	
. Nueva Visión	35	37	0	0	0	0	0	0	0	0	0	0	0	. Nueva Visión	
. Raíz	141	144	145	147	147	144	139	135	131	130	128	127	128	. Raíz	
. Solidaridad	0	0	0	0	0	0	0	0	0	0	0	0	0	. Solidaridad	
. Marcimex S.A.	2	3	3	3	3	3	3	4	4	4	4	4	4	. Marcimex S.A.	
Financieras	0	0	0	0	0	0	0	0	0	0	0	0	0	Financieras	
. CrediScotia	450	457	501	511	522	525	532	536	544	551	552	554	557	. CrediScotia	
. TFC S.A.	81	79	78	78	78	78	77	78	79	80	81	82	83	. TFC S.A.	
. UNO S A	0	0	0	0	0	0	0	0	0	0	0	0	0	. UNO S A	
. Edyficar	4	4	5	5	6	6	6	7	7	8	8	8	9	. Edyficar	
. CREAR	340	348	354	361	368	371	376	378	383	387	386	387	388	. CREAR	
. Compartamos	0	0	0	0	0	0	0	0	0	0	0	0	0	. Compartamos	
. Nueva Visión	3	3	3	4	4	5	6	6	7	8	8	9	10	. Nueva Visión	
. Confianza	0	0	38	39	40	40	41	41	41	41	40	40	40	. Confianza	
. Efectiva	16	17	17	18	18	18	19	19	19	19	19	20	20	. Efectiva	
TOTAL	2 618	2 660	2 690	2 732	2 769	2 776	2 792	2 801	2 803	2 823	2 845	2 850	2 879	TOTAL	

FUENTE: SBS

ELABORACION: BCRP Sucursal Puno, Dpto. de Estudios Económicos



ANEXO 12

SALDO DE DEPOSITOS EN INSTITUCIONES BANCARIAS Y NO BANCARIAS, SEGUN ENTIDADES

(Millones de Nuevos Soles)

INSTITUCIONES	2013					2014								INSTITUCIONES
	Ago	Set	Oct	Nov	Dic	Ene	Feb	Mar	Abr	May	Jun	Jul	Ago	
Banco de la Nación	346	350	365	342	332	341	337	323	319	298	306	301	310	Banco de la Nación
Banca múltiple	520	529	535	552	592	609	573	578	568	548	572	574	561	Banca múltiple
. Crédito	191	199	196	194	222	232	208	214	199	194	198	203	208	. Crédito
. Interbank	87	91	91	95	109	108	116	111	105	106	102	99	110	. Interbank
. Scotiabank	72	69	80	80	74	88	73	75	75	66	65	67	66	. Scotiabank
. Continental	122	120	114	123	126	120	112	124	125	114	120	111	108	. Continental
. BANBIF	14	13	18	25	24	26	28	20	29	32	46	53	29	. BANBIF
. Financiero	11	13	13	12	13	12	12	11	14	14	20	19	18	. Financiero
. MIBANCO	14	14	13	14	13	13	12	12	13	13	13	12	12	. MIBANCO
. Azteca	10	10	10	10	10	10	10	10	10	10	10	10	10	. Azteca
Inst. no bancarias	268	269	271	276	281	288	292	295	296	303	304	309	316	Inst. no bancarias
Cajas Municipales	168	168	169	173	178	181	182	181	178	186	184	188	191	Cajas Municipales
. Arequipa	102	101	101	103	106	109	108	108	107	111	109	112	110	. Arequipa
. Cusco	38	39	40	42	44	45	45	45	44	46	47	47	52	. Cusco
. Piura	2	3	2	2	2	2	2	2	2	2	2	2	1	. Piura
. Sullana	0	0	0	0	0	0	0	0	0	1	1	1	1	. Sullana
. Tacna	25	25	25	26	26	26	26	25	25	26	26	26	27	. Tacna
Cajas Rurales	91	93	94	95	95	99	103	107	109	110	112	114	118	Cajas Rurales
. CREDINKA	1	1	1	1	1	1	1	1	1	1	1	1	1	. CREDINKA
. Los Andes	91	92	94	94	94	98	102	106	109	109	112	113	117	. Los Andes
. Nuestra Gente	0	0	0	0	0	0	0	0	0	0	0	0	0	. Nuestra Gente
Financieras	0	0	0	0	0	0	0	0	0	0	0	0	0	Financieras
. CrediScotia	0	0	0	0	0	0	0	0	0	0	0	0	0	. CrediScotia
. UNO	0	0	0	0	0	0	0	0	0	0	0	0	0	. UNO
. Edyficar	0	0	0	0	0	0	0	0	0	0	0	0	0	. Edyficar
. Compartamos	0	0	0	0	0	0	0	0	0	0	0	0	0	. Compartamos
. Nueva Visión	0	0	0	0	0	0	0	0	0	0	0	0	0	. Nueva Visión
. Confianza	8	8	8	8	8	8	8	8	8	8	8	7	7	. Confianza
. Efectiva	8	7	7	8	7	7	7	7	7	7	7	7	7	. Efectiva
TOTAL	1 134	1 147	1 172	1 170	1 204	1 238	1 202	1 196	1 183	1 150	1 182	1 184	1 187	TOTAL

FUENTE: SBS.

ELABORACION: BCRP Sucursal Puno, Dpto. de Estudios Económicos



ANEXO 13

CARTERA PESADA EN INSTITUCIONES BANCARIAS Y NO BANCARIAS

(En porcentajes)

INSTITUCIONES	2013						2014							INSTITUCIONES
	Jul	Ago	Set	Oct	Nov	Dic	Ene	Feb	Mar	Abr	May	Jun	Jul	
Banco de la Nación	0,9	0,9	1,0	1,0	1,0	1,0	0,9	0,9	0,9	0,8	0,8	0,8	0,8	Banco de la Nación
Agrobanco	1,1	1,4	1,7	1,8	2,3	1,8	1,7	1,5	1,5	1,7	1,9	2,3	2,6	Agrobanco
Banca múltiple	3,7	3,7	3,8	4,1	4,1	4,0	4,3	4,4	4,7	4,9	5,0	5,0	5,2	Banca múltiple
Inst. no bancarias	5,1	5,3	5,4	5,5	5,6	5,3	5,7	6,0	6,2	6,5	6,7	6,8	6,2	Inst. no bancarias
Cajas Municipales	6,2	6,7	6,7	6,9	7,0	6,3	7,0	7,3	7,6	7,9	8,2	8,0	8,6	Cajas Municipales
Cajas Rurales	3,3	3,3	3,4	3,5	3,4	3,1	3,5	3,6	3,8	4,0	4,3	4,8	5,2	Cajas Rurales
EDPYMES	5,3	5,1	5,4	5,7	5,8	5,9	6,2	6,6	7,4	7,7	7,5	7,7	7,6	EDPYMES
Financieras	3,8	3,9	3,8	4,0	3,9	4,1	4,2	4,6	4,6	4,7	5,0	5,3	5,6	Financieras
TOTAL	4,4	4,6	4,6	4,8	4,9	4,6	5,0	5,2	5,4	5,6	5,8	5,9	6,2	TOTAL

FUENTE: SBS

ELABORACION: BCRP Sucursal Puno, Dpto. de Estudios Económicos



ANEXO 14

INGRESOS RECAUDADOS EN PUNO

(En millones de Nuevos Soles)

RUBROS	2013					2014								RUBROS
	Ago	Set	Oct	Nov	Dic	Ene	Feb	Mar	Abr	May	Jun	Jul	Ago	
I. INGRESOS TRIBUTARIOS	31,9	32,1	32,5	32,7	34,6	40,4	39,7	33,2	41,7	44,6	35,5	37,4	36,0	I. INGRESOS TRIBUTARIOS
1. Impuesto a la renta	9,7	10,5	10,4	11,4	11,2	13,9	10,7	14,1	17,3	13,5	10,5	12,2	13,8	1. Impuesto a la renta
- Personas naturales	2,5	2,2	2,3	2,6	3,2	3,8	2,4	2,7	3,3	2,6	2,4	2,4	2,9	- Personas naturales
- Personas jurídicas	7,1	8,0	7,7	8,3	7,8	9,9	7,9	8,4	7,1	6,7	7,2	9,2	10,0	- Personas jurídicas
- Regularización	0,2	0,3	0,3	0,5	0,1	0,2	0,3	3,1	7,0	4,2	0,9	0,6	1,0	- Regularización
2. Impuestos a la Importación	0,0	0,1	0,0	0,0	0,0	0,0	0,0	0,0	0,0	0,4	0,2	0,1	0,0	2. Impuestos a la Importación
3. Impuestos a la Prod. y consumo	20,9	19,6	20,4	19,9	19,9	22,8	27,8	18,5	20,4	23,9	23,2	24,1	21,4	3. Impuestos a la Prod. y consumo
. Impuesto General a las Ventas	20,6	19,4	20,1	19,7	19,7	22,6	27,5	18,3	19,7	23,7	23,1	24,0	21,2	. Impuesto General a las Ventas
- Interno	7,4	6,6	5,9	6,6	8,2	9,6	9,8	6,1	7,0	7,2	7,5	7,2	7,5	- Interno
- Importaciones	13,2	12,8	14,3	13,1	11,5	13,0	17,7	12,2	12,7	16,5	15,6	16,8	13,6	- Importaciones
. Impuesto Selectivo al Consumo	0,3	0,2	0,3	0,2	0,2	0,2	0,3	0,2	0,7	0,2	0,1	0,1	0,3	. Impuesto Selectivo al Consumo
- Interno	0,0	0,0	0,0	0,0	0,0	0,0	0,0	0,0	0,0	0,0	0,0	0,0	0,0	- Interno
- Importaciones	0,3	0,2	0,3	0,2	0,2	0,2	0,3	0,2	0,7	0,2	0,0	0,1	0,2	- Importaciones
4. Otros ingresos	1,2	2,0	1,7	1,3	3,5	3,6	1,2	0,5	4,0	6,8	1,6	1,0	0,7	4. Otros ingresos
II. INGRESOS NO TRIBUTARIOS	1,8	1,9	1,8	1,7	1,8	1,3	1,0	1,1	2,2	2,1	1,8	1,9	1,9	II. INGRESOS NO TRIBUTARIOS
III. TOTAL	33,7	34,0	34,2	34,3	36,5	41,6	40,7	34,3	43,9	46,7	37,3	39,3	37,9	III. TOTAL

1/ Información actualizada al 30 de setiembre de 2014.

FUENTE: SUNAT. www.sunat.gob.pe

ELABORACION: BCRP Sucursal Puno, Dpto. de Estudios Económicos

ANEXO 15

GASTOS NO FINANCIEROS DEL GOBIERNO REGIONAL, SEGÚN TIPO DE GASTO 1/
(En millones de Nuevos Soles)

TIPO DE GASTO	2013					2014								TIPO DE GASTO
	Ago	Set	Oct	Nov	Dic	Ene	Feb	Mar	Abr	May	Jun	Jul	Ago	
GASTOS NO FINANCIEROS	94,8	94,0	98,4	100,5	290,0	84,2	85,7	90,0	87,4	100,4	94,3	123,5	95,3	GASTOS NO FINANCIEROS
a. GASTOS CORRIENTES	63,5	68,9	74,8	70,8	180,6	76,6	69,1	65,8	72,8	74,9	77,3	94,4	77,7	a. GASTOS CORRIENTES
1. Personal y Obligaciones Sociales	46,1	52,5	57,8	52,5	76,7	64,2	56,6	52,5	56,3	56,0	58,5	71,5	57,6	1. Personal y Obligaciones Sociales
2. Pensiones y Otras Prestaciones Sociales	6,0	6,1	6,2	6,1	10,8	8,7	6,9	6,7	6,3	6,5	6,5	9,7	6,9	2. Pensiones y Otras Prestaciones Sociales
3. Bienes y Servicios	10,7	9,9	10,8	11,1	32,2	3,6	5,5	6,4	9,6	12,0	11,5	13,1	13,2	3. Bienes y Servicios
4. Donaciones y Transferencias	0,0	0,0	0,0	0,0	0,0	0,0	0,0	0,0	0,0	0,0	0,0	0,0	0,0	4. Donaciones y Transferencias
5. Otros Gastos	0,6	0,4	0,1	1,1	60,9	0,0	0,1	0,2	0,5	0,4	0,7	0,1	0,0	5. Otros Gastos
b. GASTOS DE CAPITAL	31,4	25,1	23,5	29,7	109,4	7,6	16,6	24,2	14,7	25,5	17,0	29,2	17,6	b. GASTOS DE CAPITAL
1. Adquisición de Activos no Financieros	31,4	25,1	23,5	29,7	109,4	7,6	16,6	24,2	14,7	25,5	17,0	29,2	17,6	1. Adquisición de Activos no Financieros
2. Otros gastos de capital	0,0	0,0	0,0	0,0	0,0	0,0	0,0	0,0	0,0	0,0	0,0	0,0	0,0	2. Otros gastos de capital

1/ Información actualizada al 30 de setiembre de 2014.

FUENTE: MEF: Transparencia Económica y Oficina de Presupuesto y Planificación de la Región Puno

ELABORACION: BCRP Sucursal Puno, Dpto. de Estudios Económicos



ANEXO 16

GASTOS NO FINANCIEROS DE LOS GOBIERNOS LOCALES, SEGÚN TIPO DE GASTO 1/

(En millones de Nuevos Soles)

TIPO DE GASTO	2013					2014								TIPO DE GASTO
	Ago	Set	Oct	Nov	Dic	Ene	Feb	Mar	Abr	May	Jun	Jul	Ago	
GASTOS NO FINANCIEROS	72,4	76,4	91,9	72,4	234,4	15,8	50,5	54,4	69,2	108,9	64,0	115,0	85,3	GASTOS NO FINANCIEROS
a. GASTOS CORRIENTES	26,8	27,6	29,4	23,5	51,2	12,5	25,0	25,0	29,6	27,8	27,4	35,0	30,5	a. GASTOS CORRIENTES
1. Personal y Obligaciones Sociales	5,0	4,6	6,8	4,9	7,5	4,1	7,2	5,5	5,0	5,9	5,0	7,4	5,4	1. Personal y Obligaciones Sociales
2. Pensiones y Otras Prestaciones Sociales	2,9	2,7	2,5	2,3	6,7	0,4	0,5	1,0	1,7	1,5	2,3	2,9	3,5	2. Pensiones y Otras Prestaciones Sociales
3. Bienes y Servicios	17,2	18,1	19,0	15,1	34,9	7,0	15,9	16,9	21,1	19,0	18,1	21,2	19,0	3. Bienes y Servicios
4. Donaciones y Transferencias	0,7	0,6	0,9	0,8	1,3	0,3	0,9	0,7	0,7	0,6	1,2	2,4	1,1	4. Donaciones y Transferencias
5. Otros Gastos	1,0	1,6	0,2	0,4	0,8	0,7	0,5	0,9	1,1	0,7	0,9	1,1	1,5	5. Otros Gastos
b. GASTOS DE CAPITAL	45,6	48,8	62,4	48,9	183,2	3,4	25,5	29,4	39,6	81,1	36,6	80,0	54,8	b. GASTOS DE CAPITAL
1. Adquisición de Activos no Financieros	45,6	48,8	62,4	48,9	183,2	3,4	25,5	29,4	39,6	81,1	36,6	80,0	54,8	1. Adquisición de Activos no Financieros
2. Adquisición de Activos Financieros	0,0	0,0	0,0	0,0	0,0	0,0	0,0	0,0	0,0	0,0	0,0	0,0	0,0	2. Adquisición de Activos Financieros
3. Otros Gastos de Capital	0,0	0,0	0,0	0,0	0,0	0,0	0,0	0,0	0,0	0,0	0,0	0,0	0,0	3. Otros Gastos de Capital

1/ Información actualizada al 30 de setiembre de 2014.

FUENTE: MEF - Transparencia Económica.

ELABORACION: BCRP Sucursal Puno, Dpto. de Estudios Económicos