

BANCO CENTRAL DE RESERVA DEL PERÚ
SUCURSAL PUNO



PUNO: Síntesis de Actividad Económica
Julio 2014¹

Departamento de Estudios Económicos

El Banco Central de Reserva del Perú (BCRP) ha considerado presentar un conjunto de indicadores sectoriales de actividad económica con la finalidad de poder realizar el seguimiento del desempeño de la economía departamental. Para el sector real, se ha utilizado el Valor Bruto de Producción a precios del año 2007 para los sectores disponibles. Cabe señalar que a partir de enero 2014, el Instituto Nacional de Estadística (INEI) ha realizado el cambio de año base (de 1994 a 2007) para la construcción del Producto Bruto Interno (PBI) nacional, estando en elaboración la desagregación departamental. En la medida que se publique la referida información, el BCRP volvería a elaborar para cada departamento un indicador agregado de actividad económica.

¹ En el presente informe participó Martha Choque Dávalos.

ÍNDICE

	<i>Página</i>
RESUMEN EJECUTIVO.....	3
I. ACTIVIDAD PRODUCTIVA.....	5
1. Actividad primaria.....	5
1.1 Sector agropecuario.....	5
1.2 Sector pesca	6
1.3 Sector minería.....	7
2. Otros indicadores sectoriales.....	8
2.1 Sector manufactura.....	8
2.2 Arribos a los establecimientos de hospedaje.....	9
II. ASPECTOS LABORALES.....	9
3. Empleo.....	9
III. SECTOR EXTERNO.....	10
4. Exportaciones.....	10
IV. CRÉDITO Y DEPÓSITOS.....	11
5. Crédito.....	11
6. Depósitos	14
V. GASTO PÚBLICO NO FINANCIERO.....	15
7. Gasto corriente no financiero.....	15
8. Inversión pública	16
VI. ANEXOS.....	18

RESUMEN EJECUTIVO

Principales hechos de importancia

- En julio el **sector agropecuario** y **pesca** disminuyeron 3,2 y 3,0 por ciento, respectivamente; mientras la **minería** se recuperó en 8,9 por ciento
- En cuanto a los **otros indicadores de actividad económica** en la región, destacan el crecimiento del crédito total (10,9 por ciento), del crédito corporativo, gran y mediana empresa (21,7 por ciento), del crédito de consumo (13,7 por ciento) y a la pequeña empresa (12,2 por ciento), de la producción industrial (5,7 por ciento), el arribo a establecimientos de hospedaje (1,6 por ciento) y el empleo (4,7 por ciento); mientras que la inversión pública se contrajo en 6,5 por ciento.

Actividad primaria

- El **sector agropecuario** se contrajo en 3,2 por ciento interanual en julio, debido a la caída en la actividad agrícola (-22,0 por ciento), atenuado ligeramente por la mayor producción pecuaria (1,8 por ciento). Pese a ello, en los siete primeros meses del año este sector creció en 4,8 por ciento interanual.
- El **sector pesca** disminuyó en 3,0 por ciento, básicamente por la menor producción de trucha en jaulas flotantes (-2,8 por ciento), carachi (-90,8 por ciento) y mauri (-63,8 por ciento). Asimismo, en el transcurso de los siete primeros meses del año, este sector acumuló una caída de 16,2 por ciento interanual.
- La **actividad minera** creció en 8,9 por ciento interanual por la mayor extracción de oro (12,8 por ciento) y estaño (9,1 por ciento). Asimismo, entre enero y julio el sector mejoró en 8,0 por ciento, también por la mayor producción de oro y estaño.

Otros indicadores de actividad económica

- La **producción manufacturera** creció en 5,7 por ciento interanual en julio, por la mayor producción de cal (57,7 por ciento) y productos de panadería (24,5 por ciento) principalmente. En los siete primeros meses del año, el sector acumuló un crecimiento de 11,4 por ciento interanual.
- Los **arribos a los establecimientos de hospedaje** crecieron en julio 1,6 por ciento interanual por la mayor afluencia de turistas nacionales (13,7 por ciento), atenuado por la disminución de visitantes extranjeros (-10,4 por ciento). Entre enero y julio los arribos aumentaron en 0,1 por ciento.
- El **empleo formal** en las empresas de más de 10 trabajadores en las ciudades de Puno y Juliaca creció en 4,7 por ciento, debido principalmente a la mayor contratación de personal en el sector servicios (6,6 por ciento).
- El **crédito directo total** en la región (S/. 2 850 millones) creció 10,9 por ciento, en términos nominales, con respecto a igual mes del 2013. Asimismo, el **crédito corporativo, gran y mediana empresa, y el crédito de consumo** registraron crecimientos de 21,7 y 13,7 por ciento, respectivamente.
- Por su parte, la **inversión pública** (S/. 154 millones) disminuyó en 6,5 por ciento interanual, en términos reales, básicamente por la menor inversión del Gobierno Nacional (-14 por ciento) y de los Gobiernos Locales (-13,3 por ciento), atenuado por la mayor inversión del Gobierno Regional (43,3 por ciento).

CUADRO N°1
OTROS INDICADORES DE ACTIVIDAD ECONÓMICA
 (Variación % respecto a similar periodo del año anterior)

	Feb.14	Mar.14	Abr.14	May.14	Jun.14	Jul.14
Producción industrial 1/	↑ 13,4	↑ 18,4	↑ 24,6	↑ 24,8	↑ 21,9	↑ 5,7
Arribos establec. de hospedaje	↑ 7,0	↑ 0,9	↑ 4,8	↓ -0,4	↓ -4,9	↑ 1,6
Empleo formal urbano 2/	↑ 8,4	↑ 4,3	↑ 2,8	↑ 7,3	↑ 7,2	↑ 4,7
Crédito total 3/	↑ 16,7	↑ 15,8	↑ 13,9	↑ 12,4	↑ 12,3	↑ 10,9
Crédito de consumo 3/	↑ 28,2	↑ 27,3	↑ 27,4	↑ 25,0	↑ 15,1	↑ 13,7
Crédito hipotecario 3/	↑ 37,9	↑ 41,7	↑ 42,6	↑ 34,9	↑ 9,1	↑ 8,0
Inversión pública 1/	↑ 54,6	↓ -66,9	↓ -2,3	↑ 116,9	↓ -3,2	↓ -6,5

1/ En términos reales.

2/ En empresas de 10 a más trabajadores situadas en las ciudades de Puno y Juliaca

3/ En términos nominales

Fuentes: BCRP - Sucursal Puno, SBS y MEF.

I. ACTIVIDAD PRODUCTIVA

1. Actividad primaria

1.1 Sector agropecuario

- El sector agropecuario disminuyó en julio 3,2 por ciento, por la menor producción agrícola (22,0 por ciento), atenuado ligeramente por la mayor producción pecuaria (1,8 por ciento). Durante los siete primeros meses del año, el sector acumuló un crecimiento de 4,8 por ciento.
- La actividad agrícola en julio se contrajo especialmente por la caída de la producción de café (-39,3 por ciento), debido a la plaga de la roya contribuyendo con -4,7 puntos porcentuales al resultado final. Pero, en el transcurso de lo que va del año, esta actividad creció en 5,6 por ciento, resultado de la mayor producción de quinua (23,3 por ciento) y cebada forrajera (11,8 por ciento), que contribuyeron con 0,5 y 0,6 puntos porcentuales a la variación final; sin embargo los cultivos que contribuyeron en mayor medida al resultado final fueron avena forrajera (2 puntos porcentuales) y papa (1,2 puntos porcentuales).
- La producción pecuaria creció en julio 1,8 por ciento, principalmente por la mayor producción de leche (6,4 por ciento) y carne de vacuno (1,9 por ciento). La carne de ovino, que representa el 15,9 por ciento del VBP del subsector en este mes, se contrajo en 2,0 por ciento, contrarrestando el crecimiento del subsector.

SECTOR AGROPECUARIO 2/ (Miles de toneladas)

Subsectores	Estructura Porcentual 2012 2/	Julio			Enero - Julio				
		2013	2014	Var.%	Contribución al crecimiento 3/	2013	2014	Var.%	Contribución al crecimiento 3/
AGRÍCOLA 2/	68,0			-22,0	-4,6			5,6	4,5
Orientada al mercado interno 2/	68,0			-22,0	-4,6			5,6	4,5
Quinua	3,5	0,0	0,0	-	-	29,3	36,2	23,3	0,5
Cebada Grano	1,4	0,0	0,0	-	-	27,0	29,9	11,1	0,1
Papa	24,2	0,0	0,0	-	-	612,4	638,2	4,2	1,2
Oca	1,4	0,0	0,0	-	-	31,8	31,6	-0,9	0,0
Haba	1,3	0,0	0,0	-	-	13,8	14,3	3,2	0,0
Avena Forrajera	13,7	0,0	0,0	-	-	1 179,7	1 310,0	11,0	2,0
Cebada Forrajera	3,6	0,0	0,0	-	-	330,2	369,1	11,8	0,6
Café	3,3	0,8	0,5	-39,3	-4,7	6,7	4,7	-29,7	-0,7
Alfalfa	6,7	0,0	0,0	-	-	701,8	731,0	4,2	0,6
Otros Pastos Cultivados	3,3	0,0	0,0	-	-	137,2	137,2	0,0	0,0
Otros cultivos 2/	5,6	2,9	3,0	0,7	0,1	39,0	39,9	2,3	0,1
PECUARIA 2/	32,0			1,8	1,4			1,6	0,3
Carne de vacuno	8,3	2,1	2,1	1,9	0,5	13,3	13,5	1,5	0,1
Carne de ovino	3,7	1,2	1,2	-2,0	-0,3	6,8	6,4	-4,7	-0,1
Carne de alpaca	1,3	0,7	0,7	0,3	0,0	4,0	4,0	0,6	0,0
Leche	6,7	6,3	6,7	6,4	1,0	68,4	72,7	6,4	0,3
Lana de ovino 4/	2,0	0,0	0,0	-	-	3,6	3,7	2,3	0,0
Fibra de alpaca 4/	4,8	0,0	0,0	-	-	0,9	0,9	0,8	0,0
Otros pdtos pecuarios 2/	5,2	5,3	5,3	0,4	0,1	29,0	29,3	1,1	0,0
SECTOR AGROPECUARIO 2/	100,0			-3,2	-3,2			4,8	4,8

1/ Cifras preliminares

2/ Millones de soles - A precios de 2007

3/ En base a la estructura de similar período de 2013

4/ Peso neto

Fuente: Dirección Regional de Agricultura – Puno

Elaboración: BCRP, Sucursal Puno. Departamento de Estudios Económicos

- En cuanto al avance de las siembras, correspondientes a la actual campaña agrícola (2013/2014), se registró en 243 mil hectáreas, 2,3 por ciento más, respecto a similar periodo de la campaña anterior. Cabe indicar que, como es habitual correspondiente a la denominada “campaña chica” en este mes se registró la siembra de 1 532 hectáreas de papa y 14 hectáreas de haba seca.

CUADRO N° 3
SUPERFICIE SEMBRADA 1/
(Hectáreas)

	Campaña Agrícola 2/		Variación	
	2012/2013	2013/2014	Absoluta	Porcentual
CULTIVOS TRANSITORIOS	232 366	239 170	6 804	2,9
Quinoa	31 258	32 929	1 671	5,3
Cebada Grano	26 650	27 165	515	1,9
Papa	56 465	57 865	1 400	2,5
Oca	3 863	3 799	-64	-1,7
Haba	10 141	10 577	436	4,3
Avena Forrajera	58 179	59 946	1 767	3,0
Cebada Forrajera	18 398	19 102	704	3,8
Otros cultivos transitorios	27 412	27 787	375	1,4
CULTIVOS PERMANENTES	5 091	3 781	-1 310	-25,7
Café	62	10	-52	-83,9
Alfalfa	4 585	3 451	-1 134	-24,7
Otros Pastos Cultivados	377	315	-62	-16,4
Otros cultivos permanentes	67	5	-62	-92,5
Total	237 457	242 951	5 494	2,3

1/ Cifras preliminares

2/ De agosto a julio

Fuente: Dirección Regional de Agricultura – Puno

Elaboración: BCRP, Sucursal Puno. Departamento de Estudios Económicos

1.2 Sector pesca

- En julio, este sector se contrajo en 3,0 por ciento, respecto a similar mes de 2013, por la disminución de los niveles de pesca de carachi (-90,8 por ciento), mauri (-63,8 por ciento), ispi (-53,3 por ciento) y principalmente la menor producción de trucha criada en jaulas flotantes (-2,8 por ciento). Asimismo, aumentó la extracción de pejerrey (20,5 por ciento) y trucha natural (1,1 por ciento), sin embargo no incidieron significativamente en el resultado.
- De enero a julio, el sector acumuló una disminución de 16,2 por ciento, generada por la menor producción de trucha en jaulas flotantes (-16,4 por ciento), debido a la pérdida de esta especie en meses anteriores (abril), debido a fuertes vientos que destrozaron varias jaulas flotantes en la zona sur de la región. En contraste aumentó la extracción del resto de especies, lo que frenó ligeramente la caída del sector.

CUADRO N° 4
SECTOR PESCA
(En toneladas)

	Julio			Enero - Julio		
	2013	2014	Var %	2013	2014	Var %
Consumo Humano Directo	3 046	2 933	-3,7	19 425	16 304	-16,1
- Boga	0	0	-	0	0	-
- Carachi	32	3	-90,8	184	174	-5,4
- Ispi	2	1	-53,3	9	10	19,2
- Suche	0	0	-	0	0	-
- Mauri	0	0	-63,8	1	3	144,2
- Pejerrey	7	8	20,5	77	87	12,9
- Trucha Natural	4	4	1,1	29	39	32,5
- Trucha Crianza	3 001	2 917	-2,8	19 125	15 991	-16,4
SECTOR PESCA 1/			-3,0			-16,2

1/ A precios de 2007

FUENTE: Dirección Regional de la Producción - Puno

Elaboración: BCRP, Sucursal Puno. Departamento de Estudios Económicos

1.3 Sector minería

- En julio, la actividad minera se incrementó en 8,9 por ciento, respecto a su similar del año pasado, debido a la mayor producción de oro (12,8 por ciento) y estaño (9,1 por ciento); que contribuyeron al crecimiento del sector en 6,1 y 4,1 puntos porcentuales, respectivamente. Este comportamiento positivo fue atenuado en parte por la caída en la producción de zinc, plomo y plata.
- En el acumulado de los siete primeros meses del año, la producción minera creció en 8,0 por ciento interanual, destacando los aumentos de producción de oro (16,9 por ciento) y estaño (1,6 por ciento).

**CUADRO N° 5
SECTOR MINERÍA 1/**

(Variación % real respecto a similar período del año anterior)

	Estructura Porcentual 2012 2/	Julio				Enero - Julio			
		2013	2014	Var %	Contribución 3/	2013	2014	Var %	Contribución 3/
Estaño (TMF)	52,4	1 872	2 043	9,1	4,1	12 988	13 191	1,6	0,7
Plomo (TMF)	1,4	134	114	-14,9	-0,2	895	832	-7,0	-0,1
Oro (kg-f)	40,6	378	426	12,8	6,1	2 508	2 931	16,9	7,9
Plata (kg-f)	3,1	1 289	1 126	-12,6	-0,4	8 810	8 444	-4,2	-0,1
Zinc (TMF)	2,5	212	152	-28,4	-0,8	1 434	1 204	-16,1	-0,4
SECTOR MINERÍA 2/	100,0			8,9	8,9			8,0	8,0

1/ Cifras preliminares

2/ A precios de 2007

3/ En base a la estructura porcentual de similar período de 2013

Fuente: Ministerio de Energía y Minas

- El precio promedio del estaño en julio fue cUS\$/lb 1 015,27, menor en 1,7 por ciento respecto al mes anterior.

**GRÁFICO N°1
CRECIMIENTO DE LA PRODUCCIÓN MINERA**
(Variación % real respecto a similar mes del año anterior)

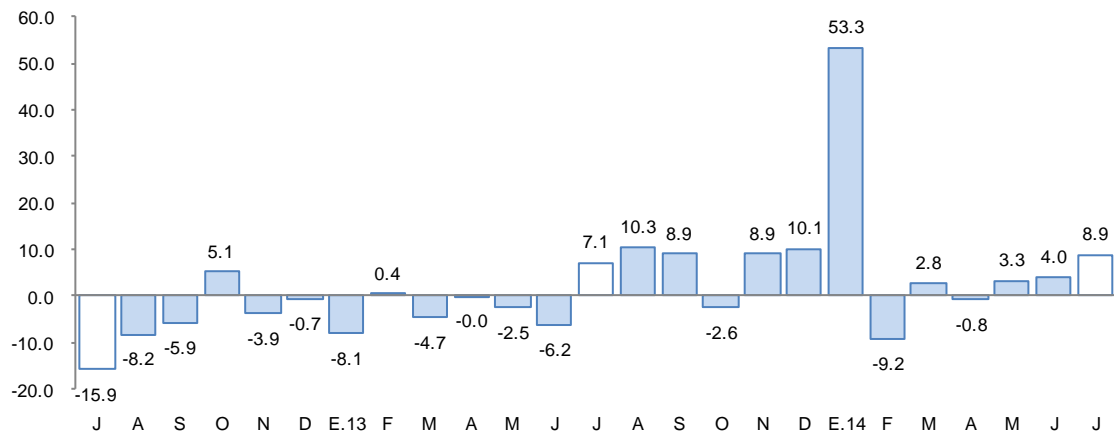

1/ A precios de 2007

Fuente: MINEM



2. Otros indicadores sectoriales

2.1 Sector manufactura

- En julio, el desempeño de la actividad manufacturera se mantuvo positiva en 5,7 por ciento, resultado del mayor volumen productivo de cal (57,7 por ciento) y productos de panadería (24,5 por ciento); principalmente, atenuado por la contracción de las demás industrias, como la de cemento (-57,9 por ciento), prendas de vestir (-45,0 por ciento), ladrillos (-14,7 por ciento), bebidas gaseosas (-6,6 por ciento) y muebles (-4,8 por ciento).

CUADRO N° 6
SECTOR MANUFACTURA 1/
(Variación % real respecto a similar período del año anterior)

	Estructura Porcentual 2012 2/	Julio 2014		Enero - Julio 2014	
		Var %	Contribución 3/	Var %	Contribución 3/
MANUFACTURA NO PRIMARIA	100,0	5,7	5,7	11,4	11,4
. Bebida Gaseosas	1,9	-9,8	-0,2	-21,0	-0,4
. Pdtos de Panadería	1,0	24,5	0,2	1,1	0,0
. Ladrillos	0,8	-14,7	-0,1	-18,5	-0,1
. Cemento	40,2	-57,9	-22,6	-24,3	-9,9
. Cal	52,7	57,7	30,5	42,8	22,4
. Prendas de Vestir	3,2	-45,0	-2,1	-20,9	-0,6
. Muebles	0,1	-4,8	0,0	4,0	0,0
SECTOR MANUFACTURA	100,0	5,7	5,7	11,4	11,4

1/ Cifras preliminares

2/ A precios de 2007

3/ En base a la estructura porcentual de similar período de 2013

FUENTE: Empresas industriales respectivas, Dirección Regional de la Producción

Elaboración: BCRP, Sucursal Puno. Departamento de Estudios Económicos

- En el transcurso de los siete primeros meses, el sector manufactura acumuló un crecimiento de 11,4 por ciento en comparación al mismo período de 2013, sustentado en la mayor actividad de producción de cal (42,8 por ciento) y muebles (4,0 por ciento).

GRÁFICO N°2
CRECIMIENTO DE LA MANUFACTURA NO PRIMARIA
(Variación % real respecto a similar mes del año anterior)

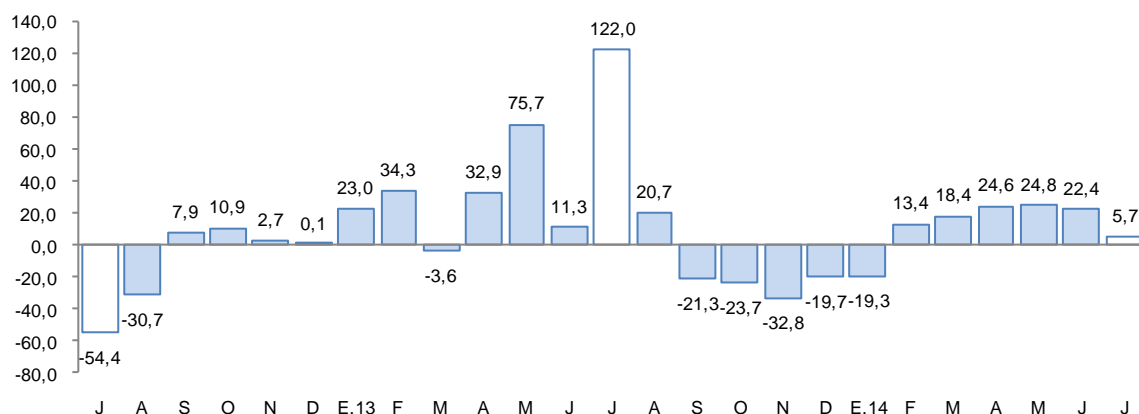

Fuente: BCRP, Sucursal Puno en base a información de empresas y Dirección Regional de Producción

2.2 Arribos a los establecimientos de hospedaje

- El número de arribos a los establecimientos de hospedaje (69 975) en la región se incrementó en 1,6 por ciento interanual en julio. El resultado presentado obedeció al incremento de arribos de turistas nacionales (13,7 por ciento), atenuado por la menor afluencia de turistas extranjeros (-10,4 por ciento). De otro lado, entre enero y julio, esta actividad aumentó en 0,1 por ciento, debido a la mayor visita de nacionales (6,5 por ciento), contrarrestado por la caída de extranjeros (-7,3 por ciento), especialmente procedentes de Japón (-22,4 por ciento) y Argentina (-17,6 por ciento).

GRÁFICO N°3
CRECIMIENTO DE ARRIBOS A ESTABLECIMIENTOS DE HOSPEDAJE
(Variación %)

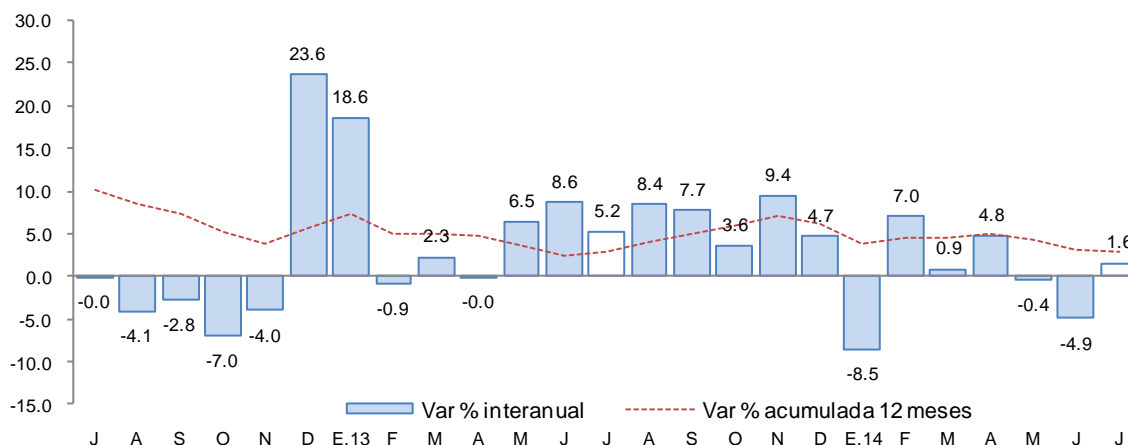

Fuente: Encuesta Mensual a Establecimientos de Hospedaje Temporal - MINCETUR

II. ASPECTOS LABORALES

3. Empleo

- El empleo en las ciudades de Puno y Juliaca, en empresas privadas formales de 10 a más trabajadores, aumentó 4,7 por ciento en julio, acumulando en los siete primeros meses del año, una expansión de 5,6 por ciento. El crecimiento del empleo en el mes de julio, fue el resultado de la mayor captación de trabajadores en los sectores servicios (6,6 por ciento), transportes, almacenes y comunicaciones (2,6 por ciento), extractiva (2,3 por ciento) y comercio (2,1 por ciento); solamente en el sector industria manufacturera se contrajo en 2,9 por ciento.

CUADRO N° 7
CIUDAD DE PUNO: ÍNDICE MENSUAL DE EMPLEO EN EMPRESAS PRIVADAS
FORMALES
DE 10 Y MÁS TRABAJADORES POR RAMA DE ACTIVIDAD ECONÓMICA 1/
(Octubre 2010 = 100)

	Julio			Enero - Julio		
	2013	2014	Var %	2013	2014	Var %
Extractiva 2/	163,8	167,6	2,3	165,2	164,9	-0,2
Industria manufacturera	96,9	94,0	-2,9	91,1	93,1	2,2
Comercio	158,1	161,5	2,1	159,8	159,6	-0,1
Transporte, almacenes y comunicaciones	126,5	129,7	2,6	124,9	127,3	1,9
Servicios 3/	141,8	151,1	6,6	113,3	122,6	8,3
TOTAL	139,9	146,4	4,7	119,7	126,4	5,6

Nota: La información corresponde al primer día de cada mes

1/ Cifras preliminares

2/ Conformada por las subramas agricultura, pesca y minería

3/ Conformada por las subramas servicios prestados a empresas, restaurantes y hoteles, establecimientos financieros enseñanza, servicios sociales y comunales, y electricidad, gas y agua

Fuente: MTPE - Encuesta Nacional de Variación del Empleo (ENVME)

Elaboración: BCRP, Sucursal Puno. Departamento de Estudios Económicos



GRÁFICO N°4
CIUDADES DE PUNO Y JULIACA: EMPLEO FORMAL URBANO EN EMPRESAS DE MÁS DE 10 TRABAJADORES
 (Variación % respecto a similar mes del año anterior)

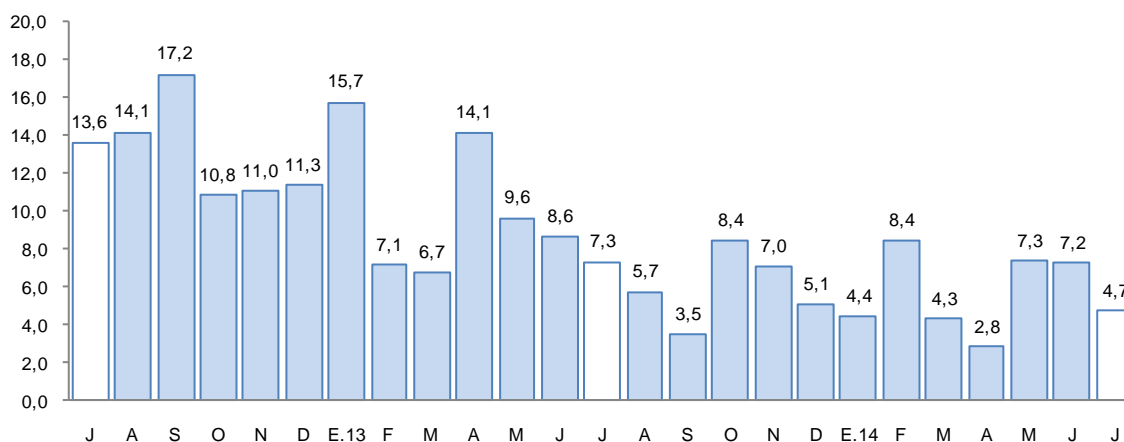

Fuente: Ministerio de Trabajo y Promoción del Empleo

III. SECTOR EXTERNO

4. Exportaciones

- Las exportaciones de Puno totalizaron en julio en US\$ 66,5 millones, 221,4 por ciento mayor, respecto a igual mes del pasado año. Las exportaciones tradicionales crecieron en 241,3 por ciento, en tanto que las no tradicionales disminuyeron en 38,5 por ciento.

CUADRO N° 8
EXPORTACIONES POR GRUPO DE PRODUCTOS
 (Valor FOB en millones de US\$)

RUBROS	Estructura %		Julio		Ene-Julio		
	2012	2013	2014	Var %	2013	2014	Var %
Productos Tradicionales	97,2	19,2	65,5	241,3	253,6	340,7	34,4
. Agropecuarios	1,7	0,5	0,2	-56,1	5,0	5,0	1,7
. Mineros	95,5	18,7	65,3	249,6	248,6	335,6	35,0
Productos No Tradicionales	2,8	1,5	0,9	-38,5	9,6	9,4	-1,8
. Agropecuarios	0,8	0,8	0,6	-18,7	5,1	5,3	4,7
. Pesqueros	1,1	0,6	0,2	-64,4	3,7	3,5	-5,1
. Textiles	0,8	0,1	0,0	-79,1	0,4	0,4	-18,1
. Resto de no tradicionales 1/	0,0	0,0	0,0	148,5	0,3	0,1	-55,8
Total	100,0	20,7	66,5	221,4	263,1	350,1	33,0

1/ Productos de maderas, papeles, químicos, mineros no metálicos, sidero metalúrgicos, joyería, metal mecánicos, sombreros de punto, fundas, instrumentos musicales, pieles y sus manufacturas.

FUENTE: SUNAT. www.sunat.gob.pe

- En las exportaciones tradicionales (US\$ 65,5 millones) el crecimiento se debe al mayor valor exportado de productos mineros (249,6 por ciento), atenuado por la menor exportación de productos agropecuarios (-56,1 por ciento). En el primer grupo destaca el crecimiento de la exportación de estaño (43,0 veces) y la exportación de oro (124,1 por ciento), atenuando por la exportación nula de plomo (-100 por ciento). En el segundo grupo destaca la disminución de la exportación de lana sin cardar ni peinar (-51,7 por ciento). Las exportaciones tradicionales representan el 98,6 por ciento del total exportado.
- En las exportaciones no tradicionales (US\$ 0,9 millones), el decremento interanual se sustenta en el menor valor exportado de productos textiles (-79,1 por ciento), pesqueros (-64,4 por ciento) y agropecuarios (-18,7 por ciento), contrarrestado por el mayor valor

exportado de productos metal mecánicos (24,7 veces) y resto de productos no tradicionales (148,5 por ciento). En el grupo de productos textiles se considera el menor valor exportado de prendas de vestir y otras confecciones (-97 por ciento). En el grupo de productos pesqueros destaca el menor valor exportado de trucha congelada (-64,4 por ciento). En el grupo de productos agropecuarios destacan el menor valor exportado de la quinua excepto para la siembra (-9,4 por ciento). Las exportaciones no tradicionales, en conjunto representan el 1,4 por ciento.

- De enero a julio de 2014, las exportaciones acumularon un valor de US\$ 350,1 millones, 33,0 por ciento mayor al valor exportado en igual periodo del pasado año. Las exportaciones tradicionales acumularon un incremento de 34,4 por ciento, mientras que las no tradicionales fueron inferiores en 1,8 por ciento.
- En el acumulado de exportaciones tradicionales (US\$ 340,7 millones), en el grupo de productos mineros destacan la exportación de estaño (32,6 veces más), atenuado por la menor exportación de oro (-24,0 por ciento); en el grupo agropecuarios, hubo una mayor exportación en el resto de productos agropecuarios (112,1 por ciento) y menor exportación de lana sin cardar ni peinar (-7,8 por ciento). En los productos no tradicionales destacan el aumento de la exportación de productos metal – mecánicos (250,7 por ciento), especialmente artículos manufacturados de hierro o acero (169 veces más); la venta de productos de minería no metálica (132,2 por ciento), especialmente el resto de productos de minería no metálica (56,2 veces más); la exportación de productos agropecuarios (4,7 por ciento), en especial de quinua (9,7 por ciento); atenuado por la disminución de productos textiles (-18,1 por ciento), pesqueros (-5,1 por ciento) especialmente por la venta de trucha congelada (-3,9 por ciento) y el resto de productos no tradicionales (-55,8 por ciento).
- El destino de las exportaciones se concentra en el bloque económico europeo que adquiere, en conjunto, el 81,4 por ciento del total exportado; siendo el principal mercado Suiza con el 53,7 por ciento, seguido de España (4,1 por ciento) y Reino Unido (2,6 por ciento). En otros bloques fueron importantes las exportaciones hacia Estados Unidos (10,5 por ciento), Canadá (4,1 por ciento) y China (2,3 por ciento). Los productos exportados fueron principalmente estaño, oro, quinua y trucha.

IV. CRÉDITO Y DEPÓSITOS

5. Crédito

- El crédito total aumentó 10,9 por ciento, respecto a julio de 2013. En las instituciones no bancarias, que canalizan el 57,1 por ciento del crédito total, las colocaciones crecieron 10,1 por ciento interanual; explicado principalmente por las campañas agresivas de captación de clientes con tasas de interés preferenciales. La banca múltiple, que canaliza el 37,6 por ciento de los créditos, el incremento fue de 10,4 por ciento. Al finalizar el mes, el crédito acumula un saldo de S/. 2 850 millones, de los cuales, el 93,2 por ciento se encuentra colocado en moneda nacional.

**CUADRO N° 9
CRÉDITO TOTAL**

(Saldos en millones de Nuevos Soles)

INSTITUCIONES	Estructura % Julio 2014	Julio		Var %
		2 013	2 014	
Banco de la Nación	3,8	90	109	21,5
Agrobanco	1,5	32	43	34,2
Banca múltiple	37,6	971	1 072	10,4
Instituciones no bancarias	57,1	1 477	1 627	10,1
. Cajas Municipales	28,0	727	798	9,7
. Cajas Rurales	5,0	127	143	12,3
. EDPYMES	4,6	176	132	-24,8
. Financieras	19,4	447	554	24,0
TOTAL	100,0	2 570	2 850	10,9
Corporativo, gran y mediana empresa	8,3	188	229	21,7
Pequeñas empresas	36,4	924	1 037	12,2
Microempresas	24,7	679	703	3,6
Consumo	28,2	706	802	13,7
Hipotecario	2,8	73	79	8,0
En M/N	93,2	2 365	2 656	12,3
En M/E	6,8	205	194	-5,3

FUENTE: SBS y entidades bancarias de la Región.

Elaboración: Dpto. de Estudios Económicos, Sucursal Puno

- Según el tipo de crédito, destaca el crecimiento interanual orientado al segmento corporativo, gran y mediana empresa (21,7 por ciento), consumo (13,7 por ciento) y pequeñas empresas (12,2 por ciento). Los créditos hipotecario y destinado a la microempresa crecieron en 8 y 3,6 por ciento, respectivamente, pero sólo contribuyeron respectivamente con 0,2 y 0,9 puntos porcentuales, al resultado final.

**GRAFICO N° 5
CRÉDITO**

(Variación % respecto a similar mes del año anterior)

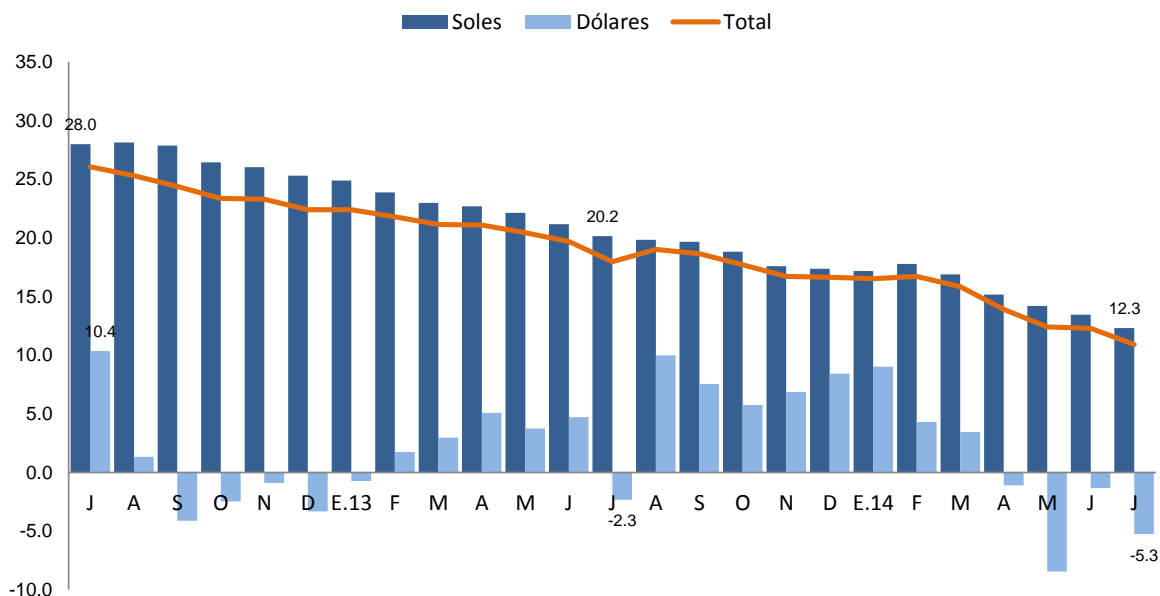

Fuente: Superintendencia de Banca, Seguros y AFP

- Después de haber aumentado en junio el nivel de dolarización del crédito total, en este mes disminuyó en 0,1 punto porcentual (de 6,9 por ciento en junio a 6,8 por ciento en este mes de julio). Asimismo, respecto a julio de 2013 fue menor en 1,2 puntos porcentuales, pasando de 8 por ciento en julio 2013 a 6,8 por ciento en julio 2014.

GRAFICO N° 6
DOLARIZACIÓN DEL CRÉDITO
(En porcentajes)

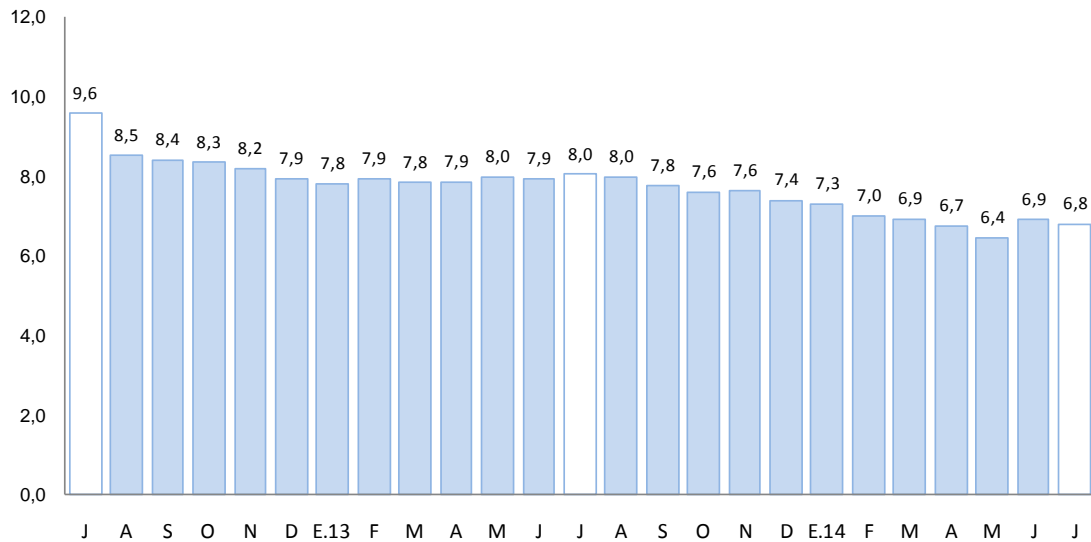

Fuente: Superintendencia de Banca, Seguros y AFP

- Por su parte, la morosidad en junio (mes anterior) fue de 5,9 por ciento, mayor en 0,1 y 1,6 puntos porcentuales respecto al mes previo y junio 2013, respectivamente. La morosidad en las instituciones no bancarias (6,8 por ciento), se incrementó en 2,1 puntos porcentuales; mientras que en la banca múltiple (5,0 por ciento) aumentó en 1,1 puntos porcentuales; por su parte Agrobanco y el Banco de la Nación registraron morosidades de 2,3 y 0,8 por ciento, respectivamente.

GRAFICO N° 7
TASA DE MOROSIDAD
(Porcentaje)

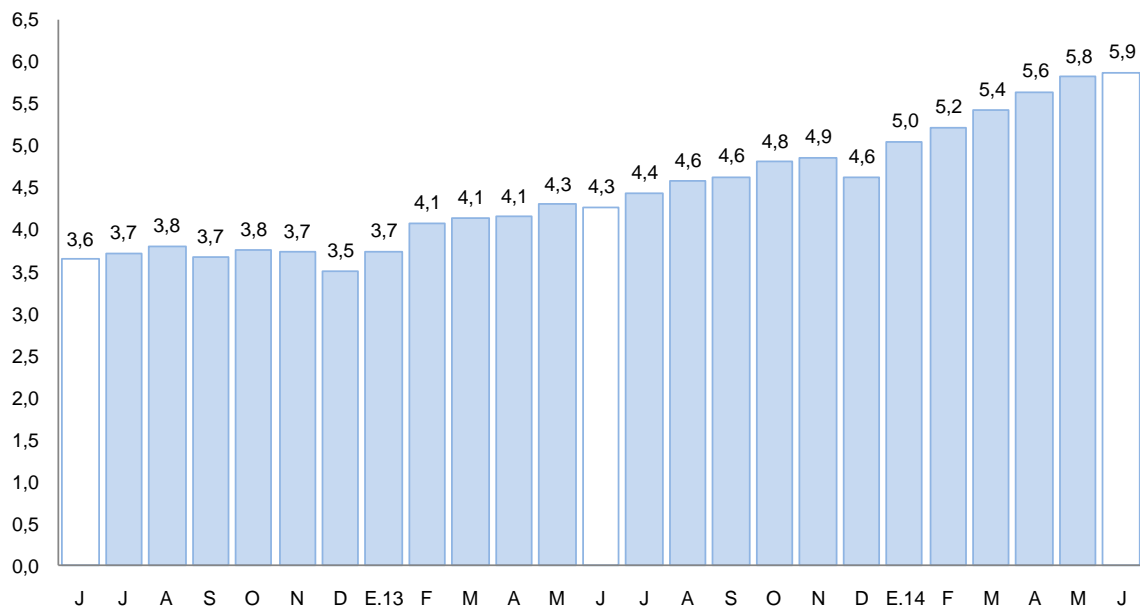

1/ Morosidad = (creditos vencidos + créditos en cobranza judicial)/colocaciones brutas

Fuente: Superintendencia de Banca, Seguros y AFP



6. Depósitos

- Los depósitos en las instituciones bancarias y no bancarias (S/. 1 184 millones) aumentaron 4,9 por ciento, respecto a julio del pasado año, debido a la mayor captación de depósitos a plazo (30,7 por ciento) y ahorros (18,3 por ciento); contrariamente cayeron los depósitos a la vista (-25 por ciento). La expansión se registró tanto en los depósitos en moneda extranjera (11,3 por ciento) como en moneda nacional (3,9 por ciento).

**CUADRO N° 10
DEPÓSITOS**

(Saldo en millones de Nuevos Soles)

INSTITUCIONES	Estructura % Julio 2014	Julio		Var %
		2013	2014	
Banco de la Nación	25,4	342	301	-12,0
Banca múltiple	48,5	524	574	9,6
Instituciones no bancarias	26,1	263	309	17,4
. Cajas Municipales	15,9	165	188	13,6
. Cajas Rurales	9,6	89	114	27,3
. Financieras	0,6	8	7	-12,0
TOTAL	100,0	1 129	1 184	4,9
. Vista	28,1	443	332	-25,0
. Ahorros	36,1	361	427	18,3
. A Plazo	35,9	325	425	30,7
En M/N	85,9	979	1 017	3,9
En M/E	14,1	150	167	11,3

FUENTE: SBS y entidades bancarias de la Región.

ELABORACIÓN: Dpto. de Estudios Económicos, Sucursal Puno.

**GRAFICO N° 8
DEPÓSITOS**

(Variación % respecto a similar mes del año anterior)

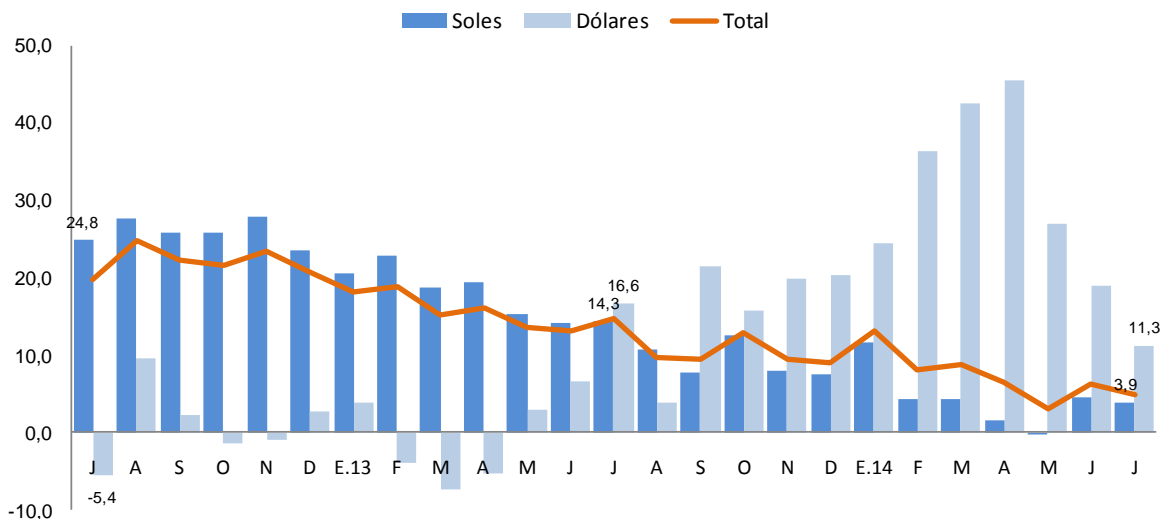

Fuente: Superintendencia de Banca, Seguros y AFP

- Por tipo de instituciones, los depósitos en la banca múltiple aumentaron en 9,6 por ciento; mientras que en las instituciones no bancarias la expansión fue de 17,4 por ciento, contrariamente los depósitos en el Banco de la Nación cayeron en 12,0 por ciento.
- Por su parte, los depósitos en moneda extranjera presentó una desaceleración comparada con el mes anterior; asimismo, respecto al 2013 disminuyó en 5,3 puntos porcentuales, al pasar de 16,6 por ciento en julio 2013 a 11,3 por ciento en julio 2014. En ese escenario, el coeficiente de dolarización de los depósitos disminuyó comparado con el mes anterior en 0,4

puntos porcentuales (de 14,5 por ciento en junio a 14,1 por ciento en julio); con respecto al año anterior disminuyó en 0,8 puntos porcentuales (de 13,3 por ciento en julio 2013 a 14,1 por ciento en julio 2014).

GRAFICO N° 9
DOLARIZACIÓN DE DEPÓSITOS
(En porcentajes)

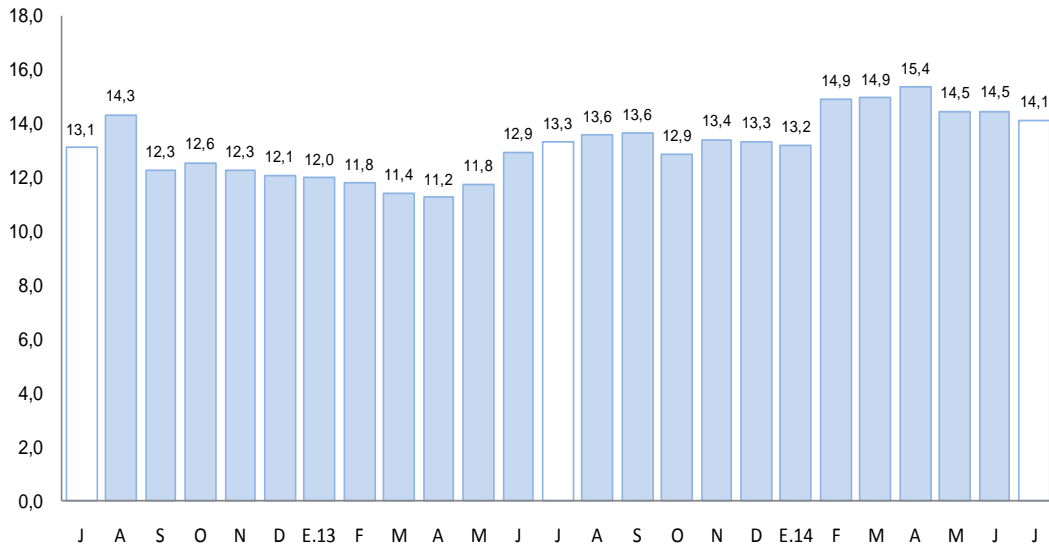

Fuente: Superintendencia de Banca, Seguros y AFP

V. GASTO PÚBLICO NO FINANCIERO

7. Gasto corriente no financiero

- El gasto corriente no financiero presentó una caída en 3,7 por ciento interanual en términos reales, debido al menor gasto de los Gobiernos Locales (-12,8 por ciento) y del Gobierno Regional (-6,8 por ciento), atenuado en parte por el mayor gasto del Gobierno Nacional (6,1 por ciento). En los Gobiernos Locales destacaron los gastos realizados en Bienes y Servicios (18,3 por ciento) que aumentaron sólo en 1,4 por ciento respecto al año anterior; asimismo, aumentaron los gastos en Pensiones y Otras prestaciones sociales (24,7 por ciento) y Personal y Obligaciones sociales (23 por ciento); sin embargo, no pudieron contrarrestar la disminución en otros gastos corrientes (-82,2 por ciento) y donaciones y transferencias (-50 por ciento). Asimismo, el Gobierno Regional disminuyó en otros gastos corrientes en 49,2 por ciento.

CUADRO N° 11
GASTO CORRIENTE NO FINANCIERO 1/
(Millones de Nuevos Soles)

RUBROS	Julio			Enero-Julio		
	2013	2014	Var. % real	2 013	2014	Var. % real
Gobierno Nacional	65,9	72,3	6,1	411,3	531,4	25,0
Gobierno Regional	98,0	94,4	-6,8	502,9	530,8	2,1
Gobiernos locales	38,8	35,0	-12,8	180,1	182,3	-2,1
Total	202,7	201,6	-3,7	1 094,3	1 244,5	10,0

1/ Información actualizada al 31 de agosto de 2014.

Fuente: MEF: Transparencia Económica

- En los primeros siete meses del año, el gasto corriente no financiero aumentó en 10 por ciento en términos reales, por el incremento del gasto del Gobierno Nacional (25 por ciento) y

Gobierno Regional (2,1 por ciento), atenuado por el menor gasto de los Gobiernos Locales (-2,1 por ciento).

8. Inversión pública

- La inversión pública en Puno, correspondiente a los tres niveles de gobierno, totalizó en julio S/. 154,0 millones, 6,5 por ciento menor, respecto a similar mes del pasado año. La inversión incrementó para el Gobierno Regional en 43,3 por ciento; pero, disminuyó para el Gobierno Nacional (-14 por ciento) y los Gobiernos Locales (-13,3 por ciento).

CUADRO N° 12
INVERSIÓN PÚBLICA 1/ 2/
(En millones de Nuevos Soles)

RUBROS	Julio			Enero-Julio		
	2013	2014	Var % real	2013	2014	Var % real
- Gobierno Nacional	50,5	44,8	-14,0	306,2	370,7	17,1
- Gobierno Regional	19,7	29,2	43,3	96,3	134,8	35,4
- Gobiernos Locales	89,3	80,0	-13,3	275,8	295,5	3,6
TOTAL	159,4	154,0	-6,5	678,2	800,9	14,2

1/ Información actualizada al 31 de agosto de 2014.

2/ Comprende la adquisición de activos no financieros

FUENTE: MEF: Transparencia Económica.

- Durante los siete primeros meses, la inversión pública acumuló un total de S/. 800,9 millones, 14,2 por ciento más respecto a similar periodo del pasado año. La inversión del Gobierno Regional aumentó 35,4 por ciento, resultado de las mayores inversiones en los sectores Educación, Transportes, Cultura y deporte y Agropecuaria entre otros. Asimismo, en el Gobierno Nacional la inversión creció en 17,1 por ciento, debido a mayores inversiones en los sectores Transportes, Energía y Defensa y Seguridad Nacional. Mientras que, las mayores inversiones en los Gobiernos Locales, que aumentaron en 3,6 por ciento, se ejecutaron en los rubros Saneamiento, Vivienda y desarrollo urbano, Comercio y Medio ambiente entre otros.

GRAFICO N° 10
CRECIMIENTO DE LA INVERSIÓN PÚBLICA
(Variación % real)

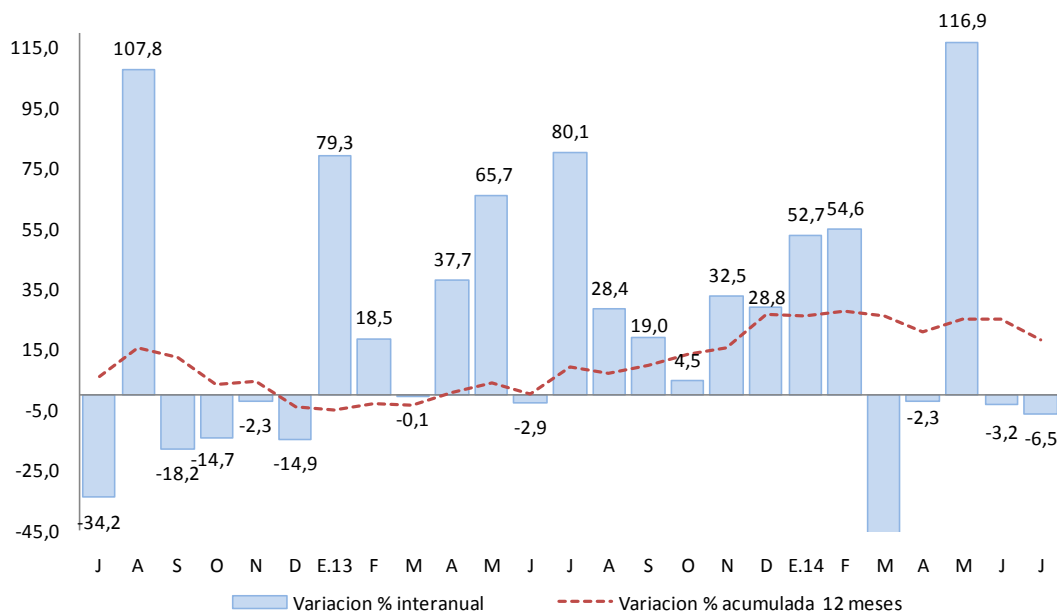

Fuente: MEF Transparencia Económica

Elaboración: BCRP Sucursal Puno, Dpto. de Estudios Económicos

- En cuanto al avance de la inversión pública, lo ejecutado en julio de 2014 representa el 38 por ciento del Presupuesto Institucional Modificado (PIM). El Gobierno Regional registra un avance de 43,1 por ciento, seguido del Gobierno Nacional con el 41,3 por ciento y los gobiernos locales con el 32,9 por ciento.
- Entre los principales proyectos que viene ejecutando el Gobierno Nacional, destaca “Concesiones viales”, por un valor de S/. 27,4 millones; siguiéndole “Mejoramiento y ampliación del servicio de agua para el sistema de riego Pasanacollo, en la comunidad de Pasanacollo, distrito de Nuñoa, provincia de Melgar, Región Puno” por un valor de S/. 1,8 millones y “Mejoramiento de la capacidad resolutive de los servicios de salud para brindar atención integral a las mujeres (gestantes, parturientas y madres lactantes), niños y niñas menores de 3 años en la región Puno” por un valor de S/. 1,2 millones.
- El Gobierno Regional ha desembolsado un monto de S/. 2,7 millones para el proyecto “Mejoramiento de la carretera desvío Caracara - Lampa - Cabanilla”, S/. 2,3 millones, en “Mejoramiento y ampliación del servicio de agua del sistema de riego Yocara, en la localidad de Yocara, distritos de Juliaca y Caracoto, provincia de San Román, región Puno” y S/. 1,8 millones en “Mejoramiento de la infraestructura vial del circuito turístico lago sagrado de los Incas - distritos Capachica, Chucuito, Platería, Acora, llave”.
- Por su parte, los Gobiernos Locales vienen ejecutando los proyectos: “Mejoramiento de la capacidad resolutive del centro de salud de Orurillo, distrito de Orurillo - Melgar - Puno” (S/. 3,5 millones), “Instalación y mejoramiento del sistema de agua potable y saneamiento en el pueblo de Camicachi y en el centro poblado de suyo de la zona lago del distrito de llave, provincia de el Collao - Puno” (S/. 1,3 millones) y “Ampliación y mejoramiento del sistema de agua potable y saneamiento en el área rural de Atuncolla, distrito de Atuncolla - Puno - Puno” (S/. 1,3 millones).

VI. ANEXOS



ANEXO 1

PUNO: PRODUCCION AGROPECUARIA 1/

(TM)

PRINCIPALES PRODUCTOS	2013						2014							PRINCIPALES PRODUCTOS
	JUL	AGO	SET	OCT	NOV	DIC	ENE	FEB	MAR	ABR	MAY	JUN	JUL	
AGRICOLA														AGRICOLA
Quinoa	0	0	0	0	0	0	0	0	69	23 697	0	0	0	Quinoa
Cañihua	0	0	0	0	0	0	0	0	235	2 959	1 273	0	0	Cañihua
Cebada Grano	0	0	0	0	0	0	0	0	135	9 791	19 898	124	0	Cebada Grano
Trigo	0	0	0	0	0	0	0	0	0	375	941	12	0	Trigo
Centeno Grano	0	0	0	0	0	0	0	0	0	0	72	0	0	Centeno Grano
Avena Grano	0	0	0	0	0	0	0	0	0	2 347	4 186	230	0	Avena Grano
Maiz Amiláceo	0	0	0	0	0	0	0	0	0	2 427	3 392	29	0	Maiz Amiláceo
Maiz Amarillo Duro	0	0	0	0	0	0	0	0	279	2 329	1 306	89	0	Maiz Amarillo Duro
Arroz	0	0	0	0	0	0	0	0	0	152	279	0	0	Arroz
Papa	0	0	0	0	5 848	25 654	0	2 058	38 687	332 567	258 382	6 477	0	Papa
Oca	0	0	0	0	0	0	0	0	233	16 562	14 678	87	0	Oca
Olluco	0	0	0	0	0	0	0	0	79	6 998	8 649	0	0	Olluco
Mashua	0	0	0	0	0	0	0	0	77	3 404	3 194	0	0	Mashua
Yuca	0	0	0	0	0	0	0	0	0	1 116	7 254	9 357	0	Yuca
Tarhui	0	0	0	0	0	0	0	0	0	3	1 580	103	0	Tarhui
Haba	0	0	0	0	0	9	0	440	1 555	5 786	6 429	64	0	Haba
Arveja	0	0	0	0	0	0	0	0	0	207	706	0	0	Arveja
Cebolla	0	0	0	0	0	0	317	876	1 515	2 144	2 082	589	0	Cebolla
Avena Forrajera	0	0	0	0	0	0	0	0	17 286	690 992	589 469	12 250	0	Avena Forrajera
Cebada Forrajera	0	0	0	0	0	0	0	0	2 778	171 359	194 959	32	0	Cebada Forrajera
Plátano	884	872	881	1 079	1 058	771	906	873	1 014	994	947	930	886	Plátano
Naranja	6 127	1 848	802	0	0	0	0	0	142	994	6 342	8 202	6 170	Naranja
Café	803	150	0	0	0	0	0	0	40	492	1 879	1 802	487	Café
Alfalfa	0	0	0	0	500	24 849	43 457	74 761	225 680	221 414	113 552	52 182	0	Alfalfa
Otros Pastos Cultivados	0	0	0	0	0	9 076	5 987	12 845	32 183	44 921	32 165	9 050	0	Otros Pastos Cultivados
PECUARIA 2/														PECUARIA 2/
Carne de Vacuno	2 073	1 771	1 618	1 285	1 292	1 195	1 254	1 492	1 652	2 300	2 359	2 314	2 113	Carne de Vacuno
Carne de Ovíno	1 209	1 058	928	715	630	524	533	640	702	1 061	1 167	1 150	1 185	Carne de Ovíno
Carne de Alpaca	683	550	455	400	327	211	326	454	458	675	695	685	685	Carne de Alpaca
Carne de Llama	168	142	131	100	81	100	95	120	122	178	205	197	173	Carne de Llama
Carne de Porcino	280	237	224	179	173	154	148	191	189	261	276	296	282	Carne de Porcino
Carne de Ave	283	270	267	252	244	249	244	288	273	273	293	293	283	Carne de Ave
Leche de Vacuno	6 338	5 384	4 237	3 443	3 997	4 900	8 648	12 611	13 232	12 597	10 280	8 638	6 743	Leche de Vacuno
Lana de Ovíno	0	0	0	0	731	356	0	1 902	1 761	0	0	0	0	Lana de Ovíno
Fibra de Alpaca	0	0	0	0	1 503	301	0	440	470	0	0	0	0	Fibra de Alpaca
Fibra de Llama	0	0	0	0	236	45	0	77	67	0	0	0	0	Fibra de Llama
Otros pdtos. Pecuarios	1 480	1 474	1 469	1 428	1 136	973	828	731	923	1 118	1 626	1 678	1 477	Otros pdtos. Pecuarios

1/ Cifras preliminares, actualizado al 24-09-2014

2/ Peso neto

FUENTE: Dirección Regional Agraria - Puno



ANEXO 2

PUNO: SUPERFICIE AGRÍCOLA SEMBRADA 1/

(Hectáreas)

PRINCIPALES CULTIVOS	2013						2014						PRINCIPALES CULTIVOS	
	JUL	AGO	SET	OCT	NOV	DIC	ENE	FEB	MAR	ABR	MAY	JUN		JUL
Quinua	0	3	6 722	22 822	3 382	0	0	0	0	0	0	0	0	Quinua
Cañihua	0	0	66	3 793	1 709	180	0	0	0	0	0	0	0	Cañihua
Cebada Grano	0	46	872	14 494	11 468	285	0	0	0	0	0	0	0	Cebada Grano
Trigo	0	0	165	809	192	9	0	0	0	0	0	0	0	Trigo
Centeno Grano	0	0	3	60	15	0	0	0	0	0	0	0	0	Centeno Grano
Avena Grano	0	0	69	3 238	3 714	23	0	0	0	0	0	0	0	Avena Grano
Maiz Amiláceo	0	436	1 972	1 123	12	0	0	0	0	0	0	0	0	Maiz Amiláceo
Maiz Amarillo Duro	0	661	1 304	316	53	0	0	0	0	0	0	0	0	Maiz Amarillo Duro
Arroz	0	26	26	180	5	0	0	0	0	0	0	0	0	Arroz
Papa	1 537	3 654	6 516	23 816	18 814	2 633	0	0	0	0	0	900	1 532	Papa
Oca	0	177	799	2 702	120	1	0	0	0	0	0	0	0	Oca
Olluco	0	149	679	1 237	266	6	0	0	0	0	0	0	0	Olluco
Mashua	0	29	237	545	73	1	0	0	0	0	0	0	0	Mashua
Yuca	0	570	744	307	30	0	0	0	0	0	0	0	0	Yuca
Tarhui	0	2	183	1 141	33	0	0	0	0	0	0	0	0	Tarhui
Haba	13	1 268	4 444	4 834	17	0	0	0	0	0	0	0	14	Haba
Arveja	0	94	327	529	6	0	0	0	0	0	0	0	0	Arveja
Cebolla	2	55	128	208	40	9	0	0	0	0	0	0	0	Cebolla
Avena Forrajera	0	2	5	5 192	23 684	28 833	2 230	0	0	0	0	0	0	Avena Forrajera
Cebada Forrajera	0	0	6	624	4 434	12 928	1 110	0	0	0	0	0	0	Cebada Forrajera
Plátano	0	0	0	0	0	5	0	0	0	0	0	0	0	Plátano
Naranja	0	0	0	0	0	0	0	0	0	0	0	0	0	Naranja
Café	0	0	0	0	0	10	0	0	0	0	0	0	0	Café
Alfalfa	0	0	0	0	5	1 522	1 924	0	0	0	0	0	0	Alfalfa
Otros Pastos Cultivados	0	0	0	0	0	215	100	0	0	0	0	0	0	Otros Pastos Cultivados
TOTAL	1 552	7 172	25 267	87 970	68 072	46 660	5 364	0	0	0	0	900	1 546	TOTAL

1/ Cifras preliminares. Además, no incluye superficie instalada de cultivos permanentes. Actualizado al 24-09-2014

FUENTE: Dirección Regional Agraria - Puno



ANEXO 3

**PUNO: EXTRACCION Y PRODUCCIÓN PESQUERA 1/
(T.m.)**

	2013						2014							
	JUL	AGO	SET	OCT	NOV	DIC	ENE	FEB	MAR	ABR	MAY	JUN	JUL	
CHD 2/	3 046	2 371	1 812	1 036	1 975	2 994	1 959	2 538	2 398	3 385	517	2 574	2 933	CHD 2/
- Boga	0	0	0	0	0	0	0	0	0	0	0	0	0	- Boga
- Carachi	32	32	37	41	30	28	30	32	36	35	35	3	3	- Carachi
- Ispi	2	2	19	23	25	23	3	4	0	1	1	1	1	- Ispi
-Suche	0	0	0	0	0	0	0	0	0	0	0	0	0	-Suche
- Mauri	0	1	1	1	1	1	1	1	0	0	0	0	0	- Mauri
- Pejerrey	7	8	9	10	7	7	11	12	16	16	15	9	8	- Pejerrey
- Trucha Natural	4	6	6	8	5	4	6	6	7	7	6	4	4	- Trucha Natural
- Trucha Crianza	3 001	2 323	1 739	954	1 907	2 931	1 907	2 482	2 339	3 327	460	2 558	2 917	- Trucha Crianza

1/ Cifras preliminares

2/ Consumo Humano Directo

FUENTE: Ministerio de la Producción - Puno

ANEXO 4

**PUNO: PRODUCCIÓN MINERA 1/
(Contenido fino)**

PRODUCTOS	2013						2014							PRODUCTOS
	JUL	AGO	SET	OCT	NOV	DIC	ENE	FEB	MAR	ABR	MAY	JUN	JUL	
MINERIA METALICA														MINERIA METALICA
Estaño (TMF)	1 872	2 228	2 276	2 012	2 067	2 096	2 015	1 815	1 945	1 438	1 892	2 044	2 043	Estaño (TMF)
Plomo (TMF)	134	139	121	151	130	132	110	107	105	95	83	219	114	Plomo (TMF)
Oro (kgr-f)	378	372	378	392	396	452	584	327	377	415	389	413	426	Oro (kgr-f)
Plata (kg-f)	1 289	1 435	1 437	1 739	1 482	1 614	1 348	1 199	1 300	1 304	938	1 228	1 126	Plata (kg-f)
Zinc (TMF)	212	262	207	254	235	241	212	188	198	181	120	153	152	Zinc (TMF)

1/ Cifras preliminarres

FUENTE: Ministerio de Energía y Minas

ANEXO 5

**PUNO: PRODUCCIÓN MANUFACTURERA 1/
(Índice 2007=100)**

PRODUCTOS	2013						2014							PRODUCTOS
	JUL	AGO	SET	OCT	NOV	DIC	ENE	FEB	MAR	ABR	MAY	JUN	JUL	
Bebidas gaseosas	47,2	48,8	51,1	54,1	54,1	53,5	41,5	33,9	40,7	34,9	44,4	44,3	44,1	Bebidas gaseosas
Productos de panadería	176,0	212,4	170,1	203,1	182,9	179,9	161,6	136,7	194,3	161,9	187,8	171,2	219,0	Productos de panadería
Ladrillos	76,2	34,0	30,9	59,7	58,0	58,9	68,0	34,3	45,3	34,6	65,0	45,2	65,0	Ladrillos
Cemento	132,0	158,3	166,7	171,2	167,7	167,1	151,2	124,8	109,6	82,2	57,2	63,3	55,6	Cemento
Cal	175,2	172,5	135,7	173,4	103,7	153,7	130,5	154,2	175,0	263,6	259,5	269,8	276,2	Cal
Prendas de Vestir	620,3	805,8	309,1	11,2	0,0	0,0	0,0	0,0	40,4	547,3	549,9	388,3	341,0	Prendas de Vestir
Muebles	5,1	6,2	6,3	6,3	6,2	11,1	9,6	16,2	4,9	3,4	8,5	6,7	4,8	Muebles
Joyas	0,0	0,0	0,0	0,0	0,0	0,0	0,0	0,0	0,0	0,0	0,0	0,0	0,0	Joyas
TOTAL	150,6	162,9	143,9	160,4	126,9	149,4	131,1	129,1	133,1	166,2	154,6	159,6	159,2	TOTAL

1/ Cifras preliminares

FUENTE: Empresas manufactureras respectivas

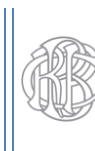

ANEXO 6

**PUNO: PRODUCCIÓN MANUFACTURERA 1/
(Variación porcentual)**

PRODUCTOS	2013						2014							PRODUCTOS
	JUL	AGO	SET	OCT	NOV	DIC	ENE	FEB	MAR	ABR	MAY	JUN	JUL	
Bebidas gaseosas	-9,5	-4,3	-15,4	-5,7	-21,8	5,8	-13,8	-17,5	8,1	-36,7	-30,9	-4,7	-6,6	Bebidas gaseosas
Productos de panadería	20,7	23,6	-2,8	27,8	48,4	-8,4	-5,6	-45,1	7,5	6,1	93,3	-11,1	24,5	Productos de panadería
Ladrillos	46,6	-60,6	-48,1	-29,3	29,6	-19,1	-34,8	-30,6	-45,8	5,8	12,9	29,4	-14,7	Ladrillos
Cemento	-	29,3	-16,5	-36,0	-31,2	-29,6	-16,7	20,3	9,7	-36,0	-47,7	-34,1	-57,9	Cemento
Cal	42,3	17,8	-20,0	-4,0	-37,2	-7,0	-22,0	11,5	26,7	83,6	85,7	60,0	57,7	Cal
Prendas de Vestir	0,3	8,8	-68,9	-96,5	-100,0	-	-	-	-3,3	-3,4	-3,4	-30,8	-45,0	Prendas de Vestir
Muebles	42,5	125,9	7,5	12,1	-19,8	-2,4	-41,6	205,8	-28,7	-39,1	14,9	24,7	-4,8	Muebles
Joyas	-	-	-	-	-	-	-	-	-	-	-	-	-	Joyas
TOTAL	122,0	20,7	-21,3	-23,7	-32,8	-19,7	-19,3	13,4	18,4	24,6	24,8	22,4	5,7	TOTAL

1/ Cifras preliminares

FUENTE: Empresas manufactureras respectivas

ANEXO 7

EXPORTACIONES (FOB), SEGÚN GRUPO DE PRODUCTOS

(Millones de US\$)

RUBROS	2013						2014							RUBROS
	Jul	Ago	Set	Oct	Nov	Dic	Ene	Feb	Mar	Abr	May	Jun	Jul	
1. PROD. TRADICIONALES	19,2	49,8	22,5	47,4	54,0	40,1	51,3	34,8	44,3	47,1	38,1	59,6	65,5	1. PROD. TRADICIONALES
. Agropecuarios	0,5	0,4	0,7	0,3	0,5	0,4	0,7	1,2	1,0	0,3	1,3	0,3	0,2	. Agropecuarios
. Mineros	18,7	49,3	21,7	47,1	53,4	39,6	50,5	33,6	43,4	46,7	36,8	59,2	65,3	. Mineros
2. PROD. NO TRADICIONALES	1,5	1,4	1,7	1,2	1,9	1,1	1,9	1,4	1,6	0,8	1,8	0,9	0,9	2. PROD. NO TRADICIONALES
. Agropecuarios	0,8	0,9	1,0	0,7	1,3	0,9	1,2	0,8	1,1	0,4	0,4	0,7	0,6	. Agropecuarios
. Pesqueros	0,6	0,4	0,7	0,4	0,4	0,2	0,6	0,5	0,4	0,4	1,4	0,1	0,2	. Pesqueros
. Textiles	0,1	0,1	0,1	0,1	0,2	0,0	0,0	0,1	0,1	0,0	0,1	0,1	0,0	. Textiles
. Maderas y papeles, y sus manuf.	0,0	0,0	0,0	0,0	0,0	0,0	0,0	0,0	0,0	0,0	0,0	0,0	0,0	. Maderas y papeles, y sus manuf.
. Químicos	0,0	0,0	0,0	0,0	0,0	0,0	0,0	0,0	0,0	0,0	0,0	0,0	0,0	. Químicos
. Minería no metálica	0,0	0,0	0,0	0,0	0,0	0,0	0,0	0,0	0,0	0,0	0,0	0,0	0,0	. Minería no metálica
. Sidero metalúrgicos y joyería	0,0	0,0	0,0	0,0	0,0	0,0	0,0	0,0	0,0	0,0	0,0	0,0	0,0	. Sidero metalúrgicos y joyería
. Metal Mecánico	0,0	0,0	0,0	0,0	0,0	0,0	0,0	0,0	0,0	0,0	0,0	0,0	0,0	. Metal Mecánico
. Resto de no tradicionales 1/	0,0	0,0	0,0	0,0	0,0	0,0	0,1	0,0	0,0	0,0	0,0	0,0	0,0	. Resto de no tradicionales 1/
3. TOTAL	20,7	51,1	24,2	48,7	55,9	41,2	53,1	36,2	45,9	47,9	40,0	60,5	66,5	3. TOTAL

1/ Sombreros de punto, fundas, instrumentos musicales, pieles y sus manufacturas.

FUENTE: SUNAT. w w w .sunat.gob.pe

ELABORACIÓN: BCRP Sucursal Puno, Dpto. de Estudios Económicos



ANEXO 8

EXPORTACIONES DE PRODUCTOS TRADICIONALES

(Millones de US\$)

TIPO	2013						2014							TIPO
	Jul	Ago	Set	Oct	Nov	Dic	Ene	Feb	Mar	Abr	May	Jun	Jul	
AGROPECUARIOS	0,5	0,4	0,7	0,3	0,5	0,4	0,7	1,2	1,0	0,3	1,3	0,3	0,2	AGROPECUARIOS
Café														Café
Volumen (TM)	0,0	0,0	0,1	0,0	0,1	0,0	0,0	0,0	0,0	0,0	0,0	0,0	0,0	Volumen (TM)
Valor (Miles US\$)	0,0	0,1	0,2	0,2	0,3	0,1	0,1	0,1	0,0	0,0	0,0	0,0	0,0	Valor (Miles US\$)
Lana sin cardar ni peinar														Lana sin cardar ni peinar
Volumen (TM)	0,2	0,1	0,2	0,0	0,0	0,1	0,2	0,3	0,3	0,1	0,4	0,1	0,1	Volumen (TM)
Valor (Miles US\$)	0,5	0,2	0,4	0,0	0,2	0,3	0,4	1,0	0,9	0,3	1,3	0,3	0,2	Valor (Miles US\$)
Resto de agropecuarios 1/														Resto de agropecuarios 1/
Volumen (TM)	0,0	0,1	0,0	0,1	0,0	0,0	0,1	0,1	0,0	0,0	0,0	0,0	0,0	Volumen (TM)
Valor (Miles US\$)	0,0	0,2	0,1	0,1	0,0	0,0	0,2	0,1	0,0	0,1	0,0	0,0	0,0	Valor (Miles US\$)
MINEROS	18,7	49,3	21,7	47,1	53,4	39,6	50,5	33,6	43,4	46,7	36,8	59,2	65,3	MINEROS
Estaño														Estaño
Volumen (TM)	0,0	0,1	0,1	0,3	0,4	0,4	0,7	0,8	1,0	1,1	0,8	0,8	1,0	Volumen (TM)
Valor (Miles US\$)	0,5	1,8	1,4	6,3	9,4	9,0	15,4	19,1	23,1	26,5	20,0	19,6	23,0	Valor (Miles US\$)
Oro														Oro
Volumen (TM)	0,0	0,0	0,0	0,0	0,0	0,1	0,0	0,0	0,0	0,0	0,0	0,0	0,0	Volumen (TM)
Valor (Miles US\$)	17,3	45,2	16,0	40,3	42,3	30,0	34,8	14,5	19,7	18,8	15,1	39,6	38,8	Valor (Miles US\$)
Zinc														Zinc
Volumen (TM)	0,0	0,0	1,7	0,0	0,0	0,0	0,0	0,0	0,0	0,0	0,0	0,0	0,0	Volumen (TM)
Valor (Miles US\$)	0,0	0,0	1,4	0,0	0,0	0,0	0,0	0,0	0,0	0,0	0,0	0,0	0,0	Valor (Miles US\$)
Plomo														Plomo
Volumen (TM)	0,3	0,0	0,3	0,0	0,0	0,2	0,1	0,0	0,2	0,0	0,0	0,0	0,0	Volumen (TM)
Valor (Miles US\$)	0,9	0,0	0,7	0,0	0,0	0,6	0,3	0,0	0,5	0,0	0,0	0,0	0,0	Valor (Miles US\$)
Cobre														Cobre
Volumen (TM)	0,0	1,2	0,7	0,0	0,6	0,0	0,0	0,0	0,0	0,0	0,0	0,0	0,0	Volumen (TM)
Valor (Miles US\$)	0,0	2,3	2,1	0,0	1,7	0,0	0,0	0,0	0,0	0,0	0,0	0,0	0,0	Valor (Miles US\$)
Resto de mineros 2/														Resto de mineros 2/
Volumen	0,0	0,0	0,0	0,1	0,0	0,0	0,0	0,0	0,1	1,7	1,2	0,0	2,0	Volumen
Valor	0,0	0,0	0,0	0,5	0,0	0,0	0,0	0,0	0,1	1,5	1,7	0,0	3,5	Valor
TOTAL	19,2	49,8	22,5	47,4	54,0	40,1	51,3	34,8	44,3	47,1	38,1	59,6	65,5	TOTAL

1/ Comprende cueros y pieles en bruto.

2/ Comprende minerales como Molibdeno, Volframio y sus concentrados.

FUENTE: SUNAT. www.sunat.gob.pe

ELABORACIÓN: BCRP Sucursal Puno, Dpto. de Estudios Económicos

ANEXO 09

EXPORTACIONES DE PRODUCTOS NO TRADICIONALES

(Millones de US\$)

TIPO	2013						2014						TIPO	
	Jul	Ago	Set	Oct	Nov	Dic	Ene	Feb	Mar	Abr	May	Jun		Jul
AGROPECUARIOS	0,8	0,9	1,0	0,7	1,3	0,9	1,2	0,8	1,1	0,4	0,4	0,7	0,6	AGROPECUARIOS
Quinoa excepto para la siembra	0,7	0,8	1,0	0,6	1,2	0,7	1,2	0,8	0,9	0,4	0,4	0,6	0,6	Quinoa excepto para la siembra
Resto	0,1	0,1	0,0	0,1	0,0	0,2	0,0	0,1	0,1	0,0	0,0	0,1	0,0	Resto
PESQUEROS	0,6	0,4	0,7	0,4	0,4	0,2	0,6	0,5	0,4	0,4	1,4	0,1	0,2	PESQUEROS
Trucha Congelada	0,6	0,4	0,7	0,4	0,4	0,2	0,6	0,5	0,4	0,4	1,4	0,1	0,2	Trucha Congelada
Preparaciones y conservas	0,0	0,0	0,0	0,0	0,0	0,0	0,0	0,0	0,0	0,0	0,0	0,0	0,0	Preparaciones y conservas
Resto	0,0	0,0	0,0	0,0	0,0	0,0	0,0	0,0	0,0	0,0	0,0	0,0	0,0	Resto
TEXTILES	0,1	0,1	0,1	0,1	0,2	0,0	0,0	0,1	0,1	0,0	0,1	0,1	0,0	TEXTILES
Prendas de vestir y otras confecciones	0,1	0,1	0,1	0,1	0,1	0,0	0,0	0,0	0,0	0,0	0,0	0,0	0,0	Prendas de vestir y otras confecciones
Fibras textiles	0,0	0,0	0,0	0,0	0,1	0,0	0,0	0,0	0,0	0,0	0,0	0,0	0,0	Fibras textiles
Hilados	0,0	0,0	0,0	0,0	0,0	0,0	0,0	0,0	0,0	0,0	0,0	0,0	0,0	Hilados
Tejidos	0,0	0,0	0,0	0,0	0,0	0,0	0,0	0,0	0,1	0,0	0,0	0,1	0,0	Tejidos
MADERAS Y PAPELES Y SUS MANUF.	0,0	0,0	0,0	0,0	0,0	0,0	0,0	0,0	0,0	0,0	0,0	0,0	0,0	MADERAS Y PAPELES Y SUS MANUF.
Artículos Impresos	0,0	0,0	0,0	0,0	0,0	0,0	0,0	0,0	0,0	0,0	0,0	0,0	0,0	Artículos Impresos
Manufacturas de madera	0,0	0,0	0,0	0,0	0,0	0,0	0,0	0,0	0,0	0,0	0,0	0,0	0,0	Manufacturas de madera
Manufacturas de papel y cartón	0,0	0,0	0,0	0,0	0,0	0,0	0,0	0,0	0,0	0,0	0,0	0,0	0,0	Manufacturas de papel y cartón
Muebles de madera, y sus partes	0,0	0,0	0,0	0,0	0,0	0,0	0,0	0,0	0,0	0,0	0,0	0,0	0,0	Muebles de madera, y sus partes
Madera en bruto o en laminas	0,0	0,0	0,0	0,0	0,0	0,0	0,0	0,0	0,0	0,0	0,0	0,0	0,0	Madera en bruto o en laminas
QUIMICOS	0,0	0,0	0,0	0,0	0,0	0,0	0,0	0,0	0,0	0,0	0,0	0,0	0,0	QUIMICOS
Artículos manufacturados de plástico	0,0	0,0	0,0	0,0	0,0	0,0	0,0	0,0	0,0	0,0	0,0	0,0	0,0	Artículos manufacturados de plástico
Productos químicos orgánicos e inorgánicos	0,0	0,0	0,0	0,0	0,0	0,0	0,0	0,0	0,0	0,0	0,0	0,0	0,0	Productos químicos orgánicos e inorgánicos
Resto	0,0	0,0	0,0	0,0	0,0	0,0	0,0	0,0	0,0	0,0	0,0	0,0	0,0	Resto
MINERIA NO METALICA	0,0	0,0	0,0	0,0	0,0	0,0	0,0	0,0	0,0	0,0	0,0	0,0	0,0	MINERIA NO METALICA
Artículos de cerámica	0,0	0,0	0,0	0,0	0,0	0,0	0,0	0,0	0,0	0,0	0,0	0,0	0,0	Artículos de cerámica
Cemento y materiales de construcción	0,0	0,0	0,0	0,0	0,0	0,0	0,0	0,0	0,0	0,0	0,0	0,0	0,0	Cemento y materiales de construcción
Vidrio y artículos de vidrio	0,0	0,0	0,0	0,0	0,0	0,0	0,0	0,0	0,0	0,0	0,0	0,0	0,0	Vidrio y artículos de vidrio
Resto	0,0	0,0	0,0	0,0	0,0	0,0	0,0	0,0	0,0	0,0	0,0	0,0	0,0	Resto
SIDERO-METALURGICOS Y JOYERIA	0,0	0,0	0,0	0,0	0,0	0,0	0,0	0,0	0,0	0,0	0,0	0,0	0,0	SIDERO-METALURGICOS Y JOYERIA
Artículos de joyería	0,0	0,0	0,0	0,0	0,0	0,0	0,0	0,0	0,0	0,0	0,0	0,0	0,0	Artículos de joyería
Manufacturas de metales comunes	0,0	0,0	0,0	0,0	0,0	0,0	0,0	0,0	0,0	0,0	0,0	0,0	0,0	Manufacturas de metales comunes
Resto	0,0	0,0	0,0	0,0	0,0	0,0	0,0	0,0	0,0	0,0	0,0	0,0	0,0	Resto
METAL-MECANICOS	0,0	0,0	0,0	0,0	0,0	0,0	0,0	0,0	0,0	0,0	0,0	0,0	0,0	METAL-MECANICOS
Artículos manufacturados de hierro o acero	0,0	0,0	0,0	0,0	0,0	0,0	0,0	0,0	0,0	0,0	0,0	0,0	0,0	Artículos manufacturados de hierro o acero
Maquinaria y equipo industrial, y sus partes	0,0	0,0	0,0	0,0	0,0	0,0	0,0	0,0	0,0	0,0	0,0	0,0	0,0	Maquinaria y equipo industrial, y sus partes
RESTO DE NO TRADICIONALES 1/	0,0	0,0	0,0	0,0	0,0	0,0	0,1	0,0	0,0	0,0	0,0	0,0	0,0	RESTO DE NO TRADICIONALES 1/
PRODUCTOS NO TRADICIONALES	1,5	1,4	1,7	1,2	1,9	1,1	1,9	1,4	1,6	0,8	1,8	0,9	0,9	PRODUCTOS NO TRADICIONALES

1/ Sombreros de punto, fundas, instrumentos musicales, pieles y sus manufacturas.

FUENTE: SUNAT. www.sunat.gob.pe

ELABORACIÓN: BCRP Sucursal Puno, Dpto. de Estudios Económicos



ANEXO 10

ADUANA DE DESAGUADERO: IMPORTACIONES (CIF), SEGÚN USO O DESTINO ECONOMICO

(Millones de US\$)

RUBROS	2013						2014							RUBROS
	Jul	Ago	Set	Oct	Nov	Dic	Ene	Feb	Mar	Abr	May	Jun	Jul	
BIENES DE CONSUMO	15,8	13,1	12,5	8,9	12,2	10,6	14,9	11,2	11,1	12,9	12,9	14,4	14,3	BIENES DE CONSUMO
. Alimentos y Bebidas	15,1	12,3	11,8	8,4	11,8	10,5	14,3	10,6	10,5	12,3	12,5	14,1	13,5	. Alimentos y Bebidas
. Productos Farmacéuticos	0,1	0,3	0,2	0,1	0,0	0,0	0,2	0,3	0,2	0,1	0,0	0,0	0,3	. Productos Farmacéuticos
. Utensilios Domésticos	0,0	0,0	0,0	0,0	0,0	0,0	0,0	0,0	0,0	0,0	0,0	0,0	0,0	. Utensilios Domésticos
. Electrod.y Veh.Uso Part.	0,0	0,0	0,0	0,0	0,0	0,0	0,0	0,0	0,0	0,0	0,0	0,0	0,0	. Electrod.y Veh.Uso Part.
. Otros	0,6	0,5	0,5	0,4	0,4	0,2	0,3	0,4	0,3	0,4	0,3	0,3	0,5	. Otros
INSUMOS	19,7	17,1	20,0	22,4	18,9	17,9	19,7	25,5	15,3	20,4	26,0	26,4	27,0	INSUMOS
. Combustibles y Lubricantes	0,0	0,0	0,0	0,0	0,0	0,0	0,0	0,0	0,1	0,2	0,2	0,1	0,1	. Combustibles y Lubricantes
. Insumos para la Agricultura	16,5	14,1	15,5	17,5	14,6	13,7	16,3	21,8	12,5	15,1	21,5	22,0	23,1	. Insumos para la Agricultura
. Insumos para la Industria	3,2	3,0	4,5	4,9	4,3	4,2	3,5	3,6	2,7	5,1	4,4	4,3	3,8	. Insumos para la Industria
BIENES DE CAPITAL	0,5	0,7	0,6	0,5	0,4	0,4	0,4	0,4	1,0	0,2	0,4	0,3	0,3	BIENES DE CAPITAL
. Maquinaria y Equipo	0,1	0,2	0,2	0,1	0,1	0,1	0,1	0,0	0,2	0,1	0,0	0,1	0,0	. Maquinaria y Equipo
. Partes y Piezas	0,0	0,0	0,0	0,0	0,0	0,0	0,0	0,0	0,5	0,0	0,1	0,0	0,1	. Partes y Piezas
. Herramientas	0,0	0,0	0,0	0,0	0,0	0,0	0,0	0,0	0,0	0,0	0,0	0,0	0,0	. Herramientas
. Materiales de Construcción	0,4	0,5	0,4	0,3	0,3	0,3	0,3	0,4	0,2	0,2	0,3	0,2	0,2	. Materiales de Construcción
TOTAL	36,1	30,9	33,1	31,7	31,5	28,9	35,0	37,2	27,4	33,5	39,3	41,1	41,6	TOTAL

FUENTE: SUNAT. www.sunat.gob.pe

ELABORACIÓN: BCRP Sucursal Puno, Dpto. de Estudios Económicos

ANEXO 11

SALDO TOTAL DE COLOCACIONES EN INSTITUCIONES BANCARIAS Y NO BANCARIAS, SEGUN ENTIDADES

(Millones de Nuevos Soles)

INSTITUCIONES	2013						2014						INSTITUCIONES	
	Jul	Ago	Set	Oct	Nov	Dic	Ene	Feb	Mar	Abr	May	Jun		Jul
Banco de la Nación	90	91	104	95	96	97	99	101	102	105	107	108	109	Banco de la Nación
Agrobanco	32	33	36	39	41	43	42	43	44	44	45	44	43	Agrobanco
Banca múltiple	971	1 002	1 011	1 026	1 038	1 046	1 043	1 041	1 045	1 035	1 045	1 068	1 072	Banca múltiple
. Crédito	350	351	353	361	366	376	369	361	364	353	351	368	370	. Crédito
. Interbank	99	123	124	123	122	122	122	122	124	126	129	130	131	. Interbank
. Scotiabank	154	153	155	156	161	160	164	167	168	171	177	179	182	. Scotiabank
. Continental	124	125	125	128	128	130	131	132	132	130	134	139	139	. Continental
. BANBIF	0	0	0	0	0	0	0	0	0	0	0	0	0	. BANBIF
. Financiero	51	54	56	59	62	64	65	66	66	67	68	69	69	. Financiero
. MIBANCO	182	183	185	185	185	181	179	179	177	175	174	171	169	. MIBANCO
. Azteca	12	12	12	13	13	13	13	13	13	13	13	12	12	. Azteca
Inst. no bancarias	1 477	1 492	1 509	1 530	1 557	1 582	1 593	1 607	1 611	1 619	1 627	1 624	1 627	Inst. no bancarias
Cajas Municipales	727	738	741	749	761	772	779	790	793	795	799	798	798	Cajas Municipales
. Arequipa	470	474	471	474	479	483	485	492	491	492	491	485	483	. Arequipa
. Cusco	124	127	131	135	139	145	148	151	153	155	159	161	164	. Cusco
. Piura	11	12	12	12	11	12	11	11	11	10	9	9	9	. Piura
. Sullana	0	0	0	0	1	1	1	2	2	3	4	4	5	. Sullana
. Tacna	122	125	127	128	131	132	133	134	135	135	137	139	137	. Tacna
Cajas Rurales	127	122	126	130	133	137	139	141	143	144	142	142	143	Cajas Rurales
. CREDINKA	14	16	17	18	20	21	21	22	22	23	24	24	25	. CREDINKA
. Los Andes	113	107	109	112	113	116	118	120	120	121	119	118	118	. Los Andes
. Nuestra Gente	0	0	0	0	0	0	0	0	0	0	0	0	0	. Nuestra Gente
EDPYME	176	182	186	150	152	152	149	144	140	137	135	133	132	EDPYME
. Acceso Crediticio	0	2	2	2	2	2	2	1	1	1	1	1	1	. Acceso Crediticio
. Nueva Visión	34	35	37	0	0	0	0	0	0	0	0	0	0	. Nueva Visión
. Raíz	139	141	144	145	147	147	144	139	135	131	130	128	127	. Raíz
. Solidaridad	0	0	0	0	0	0	0	0	0	0	0	0	0	. Solidaridad
. Marcimex S.A.	2	2	3	3	3	3	3	3	4	4	4	4	4	. Marcimex S.A.
Financieras	0	0	0	0	0	0	0	0	0	0	0	0	0	Financieras
. CrediScotia	447	450	457	501	511	522	525	532	536	544	551	552	554	. CrediScotia
. TFC S.A.	83	81	79	78	78	78	78	77	78	79	80	81	82	. TFC S.A.
. UNO S A	0	0	0	0	0	0	0	0	0	0	0	0	0	. UNO S A
. Edyficar	4	4	4	5	5	6	6	6	7	7	8	8	8	. Edyficar
. CREAR	336	340	348	354	361	368	371	376	378	383	387	386	387	. CREAR
. Compartamos	0	0	0	0	0	0	0	0	0	0	0	0	0	. Compartamos
. Nueva Visión	2	3	3	3	4	4	5	6	6	7	8	8	9	. Nueva Visión
. Confianza	0	0	0	38	39	40	40	41	41	41	41	40	40	. Confianza
. Efectiva	16	16	17	17	18	18	18	19	19	19	19	19	20	. Efectiva
TOTAL	2 570	2 618	2 660	2 690	2 732	2 769	2 776	2 792	2 801	2 803	2 823	2 845	2 850	TOTAL

FUENTE: SBS

ELABORACION: BCRP Sucursal Puno, Dpto. de Estudios Económicos



ANEXO 12

SALDO DE DEPOSITOS EN INSTITUCIONES BANCARIAS Y NO BANCARIAS, SEGUN ENTIDADES

(Millones de Nuevos Soles)

INSTITUCIONES	2013						2014						INSTITUCIONES	
	Jul	Ago	Set	Oct	Nov	Dic	Ene	Feb	Mar	Abr	May	Jun		Jul
Banco de la Nación	342	346	350	365	342	332	341	337	323	319	298	306	301	Banco de la Nación
Banca múltiple	524	520	529	535	552	592	609	573	578	568	548	572	574	Banca múltiple
. Crédito	197	191	199	196	194	222	232	208	214	199	194	198	203	. Crédito
. Interbank	87	87	91	91	95	109	108	116	111	105	106	102	99	. Interbank
. Scotiabank	73	72	69	80	80	74	88	73	75	75	66	65	67	. Scotiabank
. Continental	121	122	120	114	123	126	120	112	124	125	114	120	111	. Continental
. BANBIF	10	14	13	18	25	24	26	28	20	29	32	46	53	. BANBIF
. Financiero	11	11	13	13	12	13	12	12	11	14	14	20	19	. Financiero
. MIBANCO	14	14	14	13	14	13	13	12	12	13	13	13	12	. MIBANCO
. Azteca	10	10	10	10	10	10	10	10	10	10	10	10	10	. Azteca
Inst. no bancarias	263	268	269	271	276	281	288	292	295	296	303	304	309	Inst. no bancarias
Cajas Municipales	165	168	168	169	173	178	181	182	181	178	186	184	188	Cajas Municipales
. Arequipa	102	102	101	101	103	106	109	108	108	107	111	109	112	. Arequipa
. Cusco	37	38	39	40	42	44	45	45	45	44	46	47	47	. Cusco
. Piura	2	2	3	2	2	2	2	2	2	2	2	2	2	. Piura
. Sullana	0	0	0	0	0	0	0	0	0	0	1	1	1	. Sullana
. Tacna	24	25	25	25	26	26	26	26	25	25	26	26	26	. Tacna
Cajas Rurales	89	91	93	94	95	95	99	103	107	109	110	112	114	Cajas Rurales
. CREDINKA	1	1	1	1	1	1	1	1	1	1	1	1	1	. CREDINKA
. Los Andes	89	91	92	94	94	94	98	102	106	109	109	112	113	. Los Andes
. Nuestra Gente	0	0	0	0	0	0	0	0	0	0	0	0	0	. Nuestra Gente
Financieras	0	0	0	0	0	0	0	0	0	0	0	0	0	Financieras
. CrediScotia	0	0	0	0	0	0	0	0	0	0	0	0	0	. CrediScotia
. UNO	0	0	0	0	0	0	0	0	0	0	0	0	0	. UNO
. Edyficar	0	0	0	0	0	0	0	0	0	0	0	0	0	. Edyficar
. Compartamos	0	0	0	0	0	0	0	0	0	0	0	0	0	. Compartamos
. Nueva Visión	0	0	0	0	0	0	0	0	0	0	0	0	0	. Nueva Visión
. Confianza	8	8	8	8	8	8	8	8	8	8	8	8	7	. Confianza
. Efectiva	8	8	7	7	8	7	7	7	7	7	7	7	7	. Efectiva
TOTAL	1 129	1 134	1 147	1 172	1 170	1 204	1 238	1 202	1 196	1 183	1 150	1 182	1 184	TOTAL

FUENTE: SBS.

ELABORACION: BCRP Sucursal Puno, Dpto. de Estudios Económicos



ANEXO 13

CARTERA PESADA DEL SISTEMA FINANCIERO

(En porcentajes)

INSTITUCIONES	2013							2014						INSTITUCIONES
	Jun	Jul	Ago	Set	Oct	Nov	Dic	Ene	Feb	Mar	Abr	May	Jun	
Banco de la Nación	0,8	0,9	0,9	1,0	1,0	1,0	1,0	0,9	0,9	0,9	0,8	0,8	0,8	Banco de la Nación
Agrobanco	0,9	1,1	1,4	1,7	1,8	2,3	1,8	1,7	1,5	1,5	1,7	1,9	2,3	Agrobanco
Banca múltiple	3,9	3,7	3,7	3,8	4,1	4,1	4,0	4,5	4,6	4,8	5,0	5,1	5,0	Banca múltiple
Inst. no bancarias	4,8	5,1	5,3	5,4	5,5	5,6	5,3	5,7	6,0	6,2	6,5	6,7	6,8	Inst. no bancarias
Cajas Municipales	5,5	6,2	6,7	6,7	6,9	7,0	6,3	7,0	7,3	7,6	7,9	8,2	8,0	Cajas Municipales
Cajas Rurales	3,5	3,3	3,3	3,4	3,5	3,4	3,1	3,5	3,6	3,8	4,0	4,3	4,8	Cajas Rurales
EDPYMES	5,2	5,3	5,1	5,4	5,7	5,8	5,9	5,9	6,6	7,4	7,8	7,6	7,7	EDPYMES
Financieras	3,7	3,8	3,9	3,8	4,0	3,9	4,1	4,2	4,6	4,6	4,8	5,0	5,3	Financieras
TOTAL	4,3	4,4	4,6	4,6	4,8	4,9	4,6	5,0	5,2	5,4	5,6	5,8	5,9	TOTAL

FUENTE: SBS

ELABORACION: BCRP Sucursal Puno, Dpto. de Estudios Económicos



ANEXO 14

INGRESOS RECAUDADOS EN PUNO

(En millones de Nuevos Soles)

RUBROS	2013						2014						RUBROS	
	Jul	Ago	Set	Oct	Nov	Dic	Ene	Feb	Mar	Abr	May	Jun		Jul
I. INGRESOS TRIBUTARIOS	31,1	31,9	32,1	32,5	32,7	34,6	40,4	39,7	33,2	41,7	44,6	35,5	37,4	I. INGRESOS TRIBUTARIOS
1. Impuesto a la renta	9,9	9,7	10,5	10,4	11,4	11,2	13,9	10,7	14,1	17,3	13,5	10,5	12,2	1. Impuesto a la renta
- Personas naturales	2,1	2,5	2,2	2,3	2,6	3,2	3,8	2,4	2,7	3,3	2,6	2,4	2,4	- Personas naturales
- Personas jurídicas	7,3	7,1	8,0	7,7	8,3	7,8	9,9	7,9	8,4	7,1	6,7	7,2	9,2	- Personas jurídicas
- Regularización	0,5	0,2	0,3	0,3	0,5	0,1	0,2	0,3	3,1	7,0	4,2	0,9	0,6	- Regularización
2. Impuestos a la Importación	0,0	0,0	0,1	0,0	0,0	0,0	0,0	0,0	0,0	0,0	0,4	0,2	0,1	2. Impuestos a la Importación
3. Impuestos a la Prod. y consumo	18,2	20,9	19,6	20,4	19,9	19,9	22,8	27,8	18,5	20,4	23,9	23,2	24,1	3. Impuestos a la Prod. y consumo
. Impuesto General a las Ventas	17,9	20,6	19,4	20,1	19,7	19,7	22,6	27,5	18,3	19,7	23,7	23,1	24,0	. Impuesto General a las Ventas
- Interno	6,2	7,4	6,6	5,9	6,6	8,2	9,6	9,8	6,1	7,0	7,2	7,5	7,2	- Interno
- Importaciones	11,7	13,2	12,8	14,3	13,1	11,5	13,0	17,7	12,2	12,7	16,5	15,6	16,8	- Importaciones
. Impuesto Selectivo al Consumo	0,2	0,3	0,2	0,3	0,2	0,2	0,2	0,3	0,2	0,7	0,2	0,1	0,1	. Impuesto Selectivo al Consumo
- Interno	0,0	0,0	0,0	0,0	0,0	0,0	0,0	0,0	0,0	0,0	0,0	0,0	0,0	- Interno
- Importaciones	0,2	0,3	0,2	0,3	0,2	0,2	0,2	0,3	0,2	0,7	0,2	0,0	0,1	- Importaciones
4. Otros ingresos	3,0	1,2	2,0	1,7	1,3	3,5	3,6	1,2	0,5	4,0	6,8	1,6	1,0	4. Otros ingresos
	0,0	0,0	0,0	0,0	0,0	0,0	0,0	0,0	0,0	0,0	0,0	0,0	0,0	
II. INGRESOS NO TRIBUTARIOS	1,7	1,8	1,9	1,8	1,7	1,8	1,3	1,0	1,1	2,2	2,1	1,8	1,9	II. INGRESOS NO TRIBUTARIOS
III. TOTAL	32,7	33,7	34,0	34,2	34,3	36,5	41,6	40,7	34,3	43,9	46,7	37,3	39,3	III. TOTAL

1/ Información actualizada al 31 de agosto de 2014.

FUENTE: SUNAT. www.sunat.gob.pe

ELABORACION: BCRP Sucursal Puno, Dpto. de Estudios Económicos

ANEXO 15

GASTOS NO FINANCIEROS DEL GOBIERNO REGIONAL, SEGÚN TIPO DE GASTO 1/
(En millones de Nuevos Soles)

TIPO DE GASTO	2013						2014							TIPO DE GASTO
	Jul	Ago	Set	Oct	Nov	Dic	Ene	Feb	Mar	Abr	May	Jun	Jul	
GASTOS NO FINANCIEROS	117,7	94,8	94,0	98,4	100,5	290,0	84,2	85,7	90,0	87,4	100,4	94,3	94,4	GASTOS NO FINANCIEROS
a. GASTOS CORRIENTES	98,0	63,5	68,9	74,8	70,8	180,6	76,6	69,1	65,8	72,8	74,9	77,3	94,4	a. GASTOS CORRIENTES
1. Personal y Obligaciones Sociales	65,8	46,1	52,5	57,8	52,5	76,7	64,2	56,6	52,5	56,3	56,0	58,5	71,5	1. Personal y Obligaciones Sociales
2. Pensiones y Otras Prestaciones Sociales	7,9	6,0	6,1	6,2	6,1	10,8	8,7	6,9	6,7	6,3	6,5	6,5	9,7	2. Pensiones y Otras Prestaciones Sociales
3. Bienes y Servicios	10,9	10,7	9,9	10,8	11,1	32,2	3,6	5,5	6,4	9,6	12,0	11,5	13,1	3. Bienes y Servicios
4. Donaciones y Transferencias	13,1	0,0	0,0	0,0	0,0	0,0	0,0	0,0	0,0	0,0	0,0	0,0	0,0	4. Donaciones y Transferencias
5. Otros Gastos	0,2	0,6	0,4	0,1	1,1	60,9	0,0	0,1	0,2	0,5	0,4	0,7	0,1	5. Otros Gastos
b. GASTOS DE CAPITAL	19,7	31,4	25,1	23,5	29,7	109,4	7,6	16,6	24,2	14,7	25,5	17,0	0,0	b. GASTOS DE CAPITAL
1. Adquisición de Activos no Financieros	19,7	31,4	25,1	23,5	29,7	109,4	7,6	16,6	24,2	14,7	25,5	17,0	0,0	1. Adquisición de Activos no Financieros
2. Otros gastos de capital	0,0	0,0	0,0	0,0	0,0	0,0	0,0	0,0	0,0	0,0	0,0	0,0	0,0	2. Otros gastos de capital

1/ Información actualizada al 31 de agosto de 2014.

FUENTE: MEF: Transparencia Económica y Oficina de Presupuesto y Planificación de la Región Puno

ELABORACION: BCRP Sucursal Puno, Dpto. de Estudios Económicos



ANEXO 16

GASTOS NO FINANCIEROS DE LOS GOBIERNOS LOCALES, SEGÚN TIPO DE GASTO 1/

(En millones de Nuevos Soles)

TIPO DE GASTO	2013						2014						TIPO DE GASTO	
	Jul	Ago	Set	Oct	Nov	Dic	Ene	Feb	Mar	Abr	May	Jun		Jul
GASTOS NO FINANCIEROS	128,1	72,4	76,4	91,9	72,4	234,4	15,8	50,5	54,4	69,2	108,9	64,0	35,0	GASTOS NO FINANCIEROS
a. GASTOS CORRIENTES	38,8	26,8	27,6	29,4	23,5	51,2	12,5	25,0	25,0	29,6	27,8	27,4	35,0	a. GASTOS CORRIENTES
1. Personal y Obligaciones Sociales	5,8	5,0	4,6	6,8	4,9	7,5	4,1	7,2	5,5	5,0	5,9	5,0	7,4	1. Personal y Obligaciones Sociales
2. Pensiones y Otras Prestaciones Sociales	2,3	2,9	2,7	2,5	2,3	6,7	0,4	0,5	1,0	1,7	1,5	2,3	2,9	2. Pensiones y Otras Prestaciones Sociales
3. Bienes y Servicios	20,2	17,2	18,1	19,0	15,1	34,9	7,0	15,9	16,9	21,1	19,0	18,1	21,2	3. Bienes y Servicios
4. Donaciones y Transferencias	4,7	0,7	0,6	0,9	0,8	1,3	0,3	0,9	0,7	0,7	0,6	1,2	2,4	4. Donaciones y Transferencias
5. Otros Gastos	5,8	1,0	1,6	0,2	0,4	0,8	0,7	0,5	0,9	1,1	0,7	0,9	1,1	5. Otros Gastos
b. GASTOS DE CAPITAL	89,3	45,6	48,8	62,4	48,9	183,2	3,4	25,5	29,4	39,6	81,1	36,6	0,0	b. GASTOS DE CAPITAL
1. Adquisición de Activos no Financieros	89,3	45,6	48,8	62,4	48,9	183,2	3,4	25,5	29,4	39,6	81,1	36,6	0,0	1. Adquisición de Activos no Financieros
2. Otros Gastos de Capital	0,0	0,0	0,0	0,0	0,0	0,0	0,0	0,0	0,0	0,0	0,0	0,0	0,0	2. Otros Gastos de Capital

1/ Información actualizada al 31 de agosto de 2014.

FUENTE: MEF - Transparencia Económica.

ELABORACION: BCRP Sucursal Puno, Dpto. de Estudios Económicos