

BANCO CENTRAL DE RESERVA DEL PERÚ
SUCURSAL PUNO



PUNO: Síntesis de Actividad Económica
Mayo 2014¹

Departamento de Estudios Económicos

El Banco Central de Reserva del Perú (BCRP) ha considerado presentar un conjunto de indicadores sectoriales de actividad económica con la finalidad de poder realizar el seguimiento del desempeño de la economía departamental. Para el sector real, se ha utilizado el Valor Bruto de Producción a precios del año 2007 para los sectores disponibles. Cabe señalar que a partir de enero 2014, el Instituto Nacional de Estadística (INEI) ha realizado el cambio de año base (de 1994 a 2007) para la construcción del Producto Bruto Interno (PBI) nacional, estando en elaboración la desagregación departamental. En la medida que se publique la referida información, el BCRP volvería a elaborar para cada departamento un indicador agregado de actividad económica.

¹ En el presente informe participó Martha Choque Dávalos.

ÍNDICE

	<i>Página</i>
RESUMEN EJECUTIVO.....	3
I. ACTIVIDAD PRODUCTIVA.....	5
1. Actividad primaria.....	5
1.1 Sector agropecuario.....	5
1.2 Sector pesca.....	6
1.3 Sector minería.....	7
2. Otros indicadores sectoriales.....	8
2.1 Sector manufactura.....	8
2.2 Arribos a los establecimientos de hospedaje.....	9
II. ASPECTOS LABORALES.....	9
1. Empleo.....	9
III. SECTOR EXTERNO.....	10
2. Exportaciones.....	10
IV. CRÉDITO Y DEPÓSITOS.....	12
3. Crédito del sistema financiero.....	12
4. Depósitos en el sistema financiero.....	14
V. GASTO PÚBLICO NO FINANCIERO.....	15
5. Gasto corriente no financiero.....	15
6. Inversión pública.....	15
VI. ANEXOS.....	17

RESUMEN EJECUTIVO

Principales hechos de importancia

- En mayo el **sector agropecuario** se recuperó en 13,4 por ciento y la **minería** en 3,3 por ciento, mientras que la **pesca** cayó en 65,7 por ciento
- En cuanto a los **otros indicadores de actividad económica** en la región, destacan el crecimiento del crédito total (12,4 por ciento), del crédito hipotecario (34,9 por ciento), del crédito de consumo (25,0 por ciento) y a la pequeña empresa (10,8 por ciento), de la producción industrial (24,8 por ciento), mientras que el arribo a los establecimientos de hospedaje se contrajo en 0,4 por ciento.

Actividad primaria

- El **sector agropecuario** creció en 13,4 por ciento interanual en mayo, debido a la mayor actividad agrícola (14,7 por ciento) y pecuaria (2,2 por ciento). Mientras que, en los cinco primeros meses del año el crecimiento del sector fue 6,1 por ciento interanual.
- El **sector pesca** se contrajo en 65,7 por ciento, básicamente por la menor producción de trucha en jaulas flotantes (-67,1 por ciento), la cual fue afectada por fuertes vientos que se registraron en los últimos días de abril. Asimismo, en el transcurso de los cinco primeros meses del año, este sector acumuló una caída de 22,9 por ciento interanual.
- La **actividad minera** creció en 3,3 por ciento interanual, por la mayor extracción de oro (7,0 por ciento) y estaño (3,9 por ciento). Asimismo, entre enero y mayo el sector mejoró en 8,6 por ciento, por la mayor producción de oro y estaño.

Otros indicadores de actividad económica

- La **producción manufacturera** creció en 24,8 por ciento interanual en mayo, por la mayor producción de productos de panadería (93,3 por ciento) y cal (85,7 por ciento) principalmente. En los cinco primeros meses del año, el sector acumuló un crecimiento de 10,6 por ciento interanual.
- Los **arribos a los establecimientos de hospedaje** cayeron en mayo 0,4 por ciento interanual, por la menor afluencia de turistas nacionales (-3,4 por ciento), compensado por la mayor afluencia de turistas extranjeros (2,7 por ciento). Entre enero y mayo los arribos aumentaron en 0,7 por ciento.
- El **empleo formal** en las empresas de más de 10 trabajadores en las ciudades de Puno y Juliaca creció en 7,3 por ciento, debido principalmente a la mayor contratación de personal en el sector servicios (10,1 por ciento).
- El **crédito directo total** en la región (S/. 2 823,0 millones) creció 12,4 por ciento, en términos nominales, con respecto a igual mes del año 2013. De otro lado, el **crédito hipotecario y de consumo** registraron crecimientos de 34,9 y 25,0 por ciento, respectivamente.
- Por su parte, la **inversión pública** (S/. 191,5 millones) aumentó en 116,9 por ciento interanual, en términos reales, básicamente por la mayor inversión de los Gobiernos Locales (137,6 por ciento), Gobierno Nacional (119,7 por ciento) y el Gobierno Regional (64,6 por ciento).

CUADRO N°1
OTROS INDICADORES DE ACTIVIDAD ECONÓMICA
 (Variación % respecto a similar periodo del año anterior)

	Dic.13	Ene.14	Feb.14	Mar.14	Abr.14	May.14
Producción industrial 1/	↓ -19,7	↓ -19,3	↑ 13,4	↑ 18,4	↑ 24,6	↑ 24,8
Arribos establec. de hospedaje	↑ 4,7	↓ -8,5	↑ 7,0	↑ 0,9	↑ 4,8	↓ -0,4
Empleo formal urbano 2/	↑ 5,1	↑ 4,4	↑ 8,4	↑ 4,3	↑ 2,8	↑ 7,3
Crédito total 3/	↑ 16,7	↑ 16,5	↑ 16,7	↑ 15,8	↑ 13,9	↑ 12,4
Crédito de consumo 3/	↑ 30,2	↑ 28,9	↑ 28,2	↑ 27,3	↑ 27,4	↑ 25,0
Crédito hipotecario 3/	↑ 38,4	↑ 36,8	↑ 37,9	↑ 41,7	↑ 42,6	↑ 34,9
Inversión pública 1/	↑ 28,8	↑ 52,7	↑ 54,6	↓ -66,9	↑ 114,8	↑ 116,9

1/ En términos reales.

2/ En empresas de 10 a más trabajadores situadas en las ciudades de Puno y Juliaca

3/ En términos nominales

Fuentes: BCRP - Sucursal Puno, SBS y MEF.

I. ACTIVIDAD PRODUCTIVA

1. Actividad primaria

1.1 Sector agropecuario

- El sector agropecuario se incrementó en mayo 13,4 por ciento, por la mayor producción agrícola (14,7 por ciento) y pecuaria (2,2 por ciento). Durante los cinco primeros meses del año, el sector acumuló un crecimiento de 6,1 por ciento.
- La actividad agrícola en mayo se recuperó especialmente por la mayor producción de cebada grano (35,9 por ciento), cebada forrajera (33,8 por ciento), quinua (28,7 por ciento), avena forrajera (27,6 por ciento), oca (16,1 por ciento), habas (13,6 por ciento) y papa (8,5 por ciento); atenuado por la caída en la producción de café (-14,3 por ciento), alfalfa (-4,1 por ciento) y otros pastos cultivados (-0,2 por ciento).
- La producción pecuaria creció en mayo 2,2 por ciento, principalmente, por la mayor producción de leche (10,7 por ciento) y carne de alpaca (0,9 por ciento). La carne de ovino, que representa el 13,4 por ciento del VBP del subsector en este mes, se contrajo en 4,7 por ciento, atenuando el crecimiento del subsector.
- En cuanto al avance de las siembras, correspondientes a la actual campaña agrícola (2013/2014), se mantuvo en 240,5 mil hectáreas, 2,3 por ciento más, respecto a similar periodo de la campaña anterior. Cabe indicar que, como es habitual, por cuatro meses consecutivos no se registró ninguna siembra, porque estamos en periodo de estiaje.

CUADRO N° 2
SECTOR AGROPECUARIO 1/
(Miles de toneladas)

Subsectores	Estructura Porcentual 2012 2/	Mayo				Enero - Mayo			
		2013	2014	Var.%	Contribución 3/	2013	2014	Var.%	Contribución 3/
AGRÍCOLA 2/	68,0			14,7	13,2			7,0	5,9
Orientada al mercado interno 2/	68,0			14,7	13,2			7,0	5,9
Quinua	3,5	9,6	12,4	28,7	1,1	29,3	36,2	23,3	0,6
Cebada Grano	1,4	14,6	19,9	35,9	1,1	26,9	29,8	11,0	0,2
Papa	24,2	238,2	258,4	8,5	3,0	597,1	631,7	5,8	1,8
Oca	1,4	12,6	14,7	16,1	0,3	31,6	31,5	-0,5	0,0
Haba	1,3	5,7	6,4	13,6	0,3	13,6	14,2	4,2	0,0
Avena Forrajera	13,7	446,7	569,9	27,6	5,1	1 164,8	1 278,2	9,7	2,0
Cebada Forrajera	3,6	145,7	195,0	33,8	2,0	329,9	369,1	11,9	0,7
Café	3,3	2,2	1,9	-14,3	-0,5	3,1	2,4	-21,0	-0,3
Alfalfa	6,7	118,4	113,6	-4,1	-0,2	649,7	678,9	4,5	0,6
Otros Pastos Cultivados	3,3	32,2	32,2	-0,2	0,0	127,7	128,1	0,3	0,0
Otros cultivos 2/	5,6	23,0	25,9	12,6	1,0	29,1	30,9	6,3	0,2
PECUARIA 2/	32,0			2,2	0,2			1,5	0,2
Carne de vacuno	8,3	2,4	2,4	0,3	0,0	9,0	9,1	0,8	0,0
Carne de ovino	3,7	1,2	1,2	-4,7	-0,1	4,3	4,1	-5,3	-0,1
Carne de alpaca	1,3	0,7	0,7	0,9	0,0	2,6	2,6	0,5	0,0
Leche	6,7	9,3	10,3	10,7	0,3	54,2	57,4	5,9	0,2
Lana de ovino 4/	2,0	0,0	0,0	-	0,0	3,6	3,7	2,3	0,0
Fibra de alpaca 4/	4,8	0,0	0,0	-	0,0	0,9	0,9	0,8	0,0
Otros pdtos pecuarios 2/	5,2	5,8	5,8	-0,3	0,0	19,8	20,0	1,4	0,0
SECTOR AGROPECUARIO 2/	100,0			13,4	13,4			6,1	6,1

1/ Cifras preliminares

2/ Millones de soles - A precios de 2007

3/ En base a la estructura de similar período de 2013

4/ Peso neto

Fuente: Dirección Regional de Agricultura – Puno

Elaboración: BCRP, Sucursal Puno. Departamento de Estudios Económicos



CUADRO N° 3
SUPERFICIE SEMBRADA 1/
(Hectáreas)

	Campaña Agrícola 2/		Variación	
	2012/2013	2013/2014	Absoluta	Porcentual
CULTIVOS TRANSITORIOS	229 904	236 724	6 820	3,0
Quinua	31 258	32 929	1 671	5,3
Cebada Grano	26 650	27 165	515	1,9
Papa	54 018	55 433	1 415	2,6
Oca	3 863	3 799	-64	-1,7
Haba	10 128	10 563	435	4,3
Avena Forrajera	58 179	59 946	1 767	3,0
Cebada Forrajera	18 398	19 102	704	3,8
Otros cultivos transitorios	27 410	27 787	377	1,4
CULTIVOS PERMANENTES	5 091	3 781	-1 310	-25,7
Café	62	10	-52	-83,9
Alfalfa	4 585	3 451	-1 134	-24,7
Otros Pastos Cultivados	377	315	-62	-16,4
Otros cultivos permanentes	67	5	-62	-92,5
Total	234 995	240 505	5 510	2,3

1/ Cifras preliminares

2/ De agosto a mayo

Fuente: Dirección Regional de Agricultura – Puno

Elaboración: BCRP, Sucursal Puno. Departamento de Estudios Económicos

1.2 Sector pesca

- En mayo, este sector se contrajo en 65,7 por ciento, respecto a similar mes de 2013, básicamente, por la disminución de los niveles de producción de trucha criada en jaulas flotantes (-67,1 por ciento), debido a los fuertes vientos presentados en los últimos días del mes de abril que afectaron las jaulas flotantes en las que se produce esta especie. Se registraron crecimientos importantes en las demás especies, pero no incidieron significativamente en el resultado.
- De enero a mayo, el sector acumuló una disminución de 22,9 por ciento, generada por la menor producción de trucha en jaulas flotantes (-23,3 por ciento). En contraste aumentó la extracción del resto de especies, lo que frenó ligeramente la caída del sector.

CUADRO N° 4
SECTOR PESCA
(En toneladas)

	Mayo			Enero - Mayo		
	2013	2014	Var %	2013	2014	Var %
Consumo Humano Directo	1 438	517	-64,0	13 925	10 797	-22,5
- Boga	0	0	-	0	0	-
- Carachi	25	35	41,9	124	168	35,8
- Ispi	0	1	165,5	7	9	32,5
- Suche	0	0	-	0	0	-
- Mauri	0	0	323,3	1	3	283,7
- Pejerrey	9	15	54,8	61	70	13,8
- Trucha Natural	4	6	62,2	21	31	51,5
- Trucha Crianza	1 400	460	-67,1	13 711	10 516	-23,3
SECTOR PESCA 1/			-65,7			-22,9

1/ A precios de 2007

FUENTE: Dirección Regional de la Producción - Puno

Elaboración: BCRP, Sucursal Puno. Departamento de Estudios Económicos

1.3 Sector minería

- En mayo, la actividad minera se incrementó en 3,3 por ciento, respecto a su similar del año pasado, debido a la mayor producción de oro (7,0 por ciento) y estaño (3,9 por ciento); que contribuyeron al crecimiento del sector con 3,3 y 1,8 puntos, respectivamente.
- En el acumulado de los cinco primeros meses del año, la producción minera creció en 8,6 por ciento interanual, destacando los aumentos de producción de oro (18,2 por ciento) y estaño (1,4 por ciento).

CUADRO N° 5
SECTOR MINERÍA 1/
(Variación % real respecto a similar período del año anterior)

	Estructura Porcentual 2012 2/	Mayo			Enero – Mayo				
		2013	2014	Var %	Contribución 3/	2013	2014	Var %	Contribución 3/
Estaño (TMF)	52,4	1 820	1 892	3,9	1,8	8 981	9 104	1,4	0,6
Plomo (TMF)	1,4	117	83	-29,3	-0,4	618	500	-19,2	-0,3
Oro (kg-f)	40,6	364	389	7,0	3,3	1 771	2 092	18,2	8,6
Plata (kg-f)	3,1	1 208	938	-22,3	-0,6	6 185	6 089	-1,6	0,0
Zinc (TMF)	2,5	180	120	-33,2	-0,8	999	899	-10,0	-0,3
SECTOR MINERÍA 2/	100,0			3,3	3,3			8,6	8,6

1/ Cifras preliminares

2/ A precios de 2007

3/ En base a la estructura porcentual de similar período de 2013

Fuente: Ministerio de Energía y Minas

Elaboración: BCRP, Sucursal Puno. Departamento de Estudios Económicos

- El precio promedio del estaño en mayo fue cUS\$/lb 1 057,49, menor en 0,5 por ciento respecto al mes anterior.

GRÁFICO N°1
CRECIMIENTO DE LA PRODUCCIÓN MINERA
(Variación % real respecto a similar mes del año anterior)

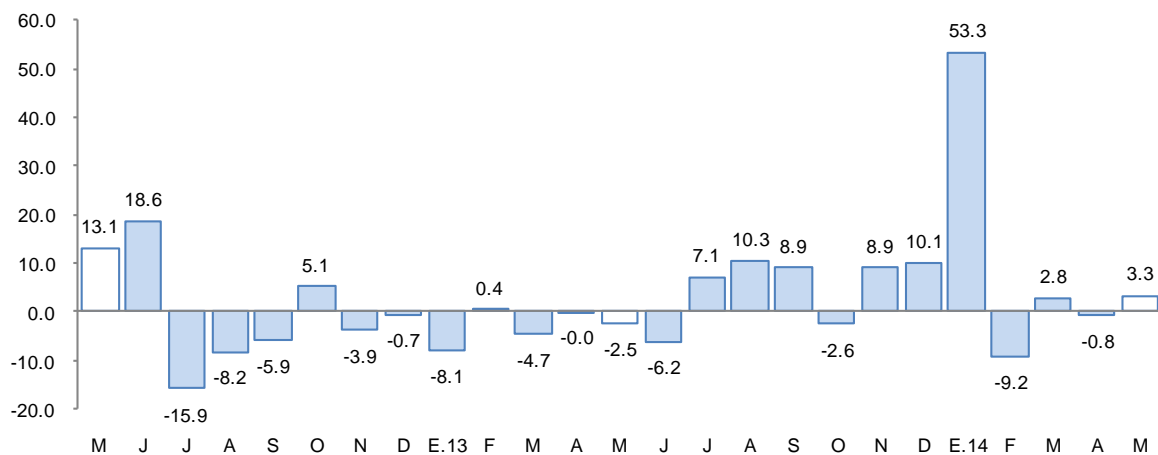

1/ A precios de 2007

Fuente: MINEM

2. Otros indicadores sectoriales

2.1 Sector manufactura

- En mayo, el desempeño de la actividad manufacturera se mantuvo positiva, con un crecimiento de 24,8 por ciento, resultado del mayor volumen de productos de panadería (93,3 por ciento), cal (85,7 por ciento), muebles (14,9 por ciento) y ladrillos (12,9 por ciento); atenuado por la contracción en las demás industrias, como la de cemento (-47,7 por ciento), bebidas gaseosas (-30,9 por ciento) y prendas de vestir (-3,4 por ciento).

CUADRO N° 6
SECTOR MANUFACTURA 1/
(Variación % real respecto a similar período del año anterior)

	Estructura Porcentual 2012 2/	Mayo 2014		Enero - Mayo 2014	
		Var %	Contribución 3/	Var %	Contribución 3/
MANUFACTURA NO PRIMARIA	100,0	24,8	24,8	10,6	10,6
. Bebida Gaseosas	1,9	-30,9	-0,8	-20,7	-0,4
. Pdtos de Panadería	1,0	93,3	0,6	-1,0	0,0
. Ladrillos	0,8	12,9	0,1	-24,5	-0,2
. Cemento	40,2	-47,7	-18,8	-15,7	-6,7
. Cal	52,7	85,7	43,9	35,2	18,0
. Prendas de Vestir	3,2	-3,4	-0,2	-3,4	-0,1
. Muebles	0,1	14,9	0,0	2,4	0,0
SECTOR MANUFACTURA	100,0	24,8	24,8	10,6	10,6

1/ Cifras preliminares

2/ A precios de 2007

3/ En base a la estructura porcentual de similar período de 2013

FUENTE: Empresas industriales respectivas, Dirección Regional de la Producción

Elaboración: BCRP, Sucursal Puno. Departamento de Estudios Económicos

- En el transcurso de los cinco primeros meses, la manufactura acumuló un crecimiento de 10,6 por ciento en comparación al mismo período de 2013, sustentado en la mayor actividad de producción de cal (35,2 por ciento) y muebles (2,4 por ciento).

GRÁFICO N°2
CRECIMIENTO DE LA MANUFACTURA NO PRIMARIA
(Variación % real respecto a similar mes del año anterior)

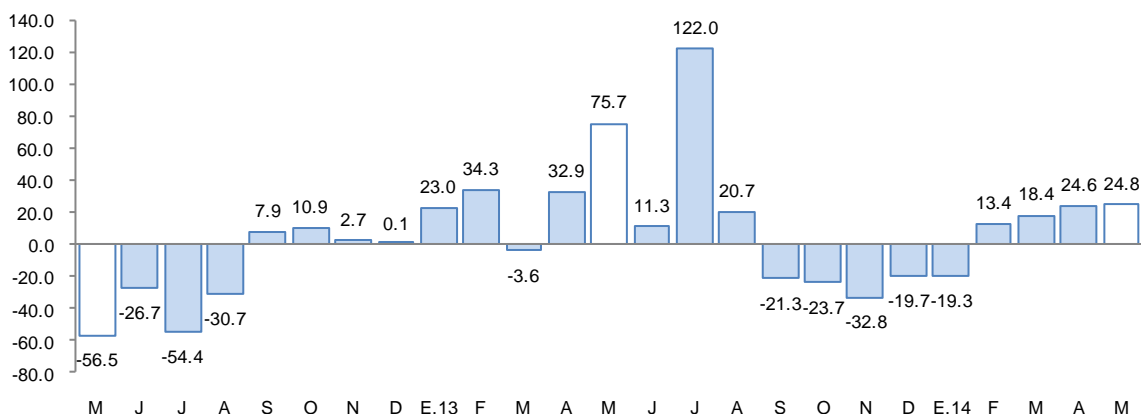

Fuente: BCRP, Sucursal Puno en base a información de empresas y Dirección Regional de Producción

2.2 Arribos a los establecimientos de hospedaje

- El número de arribos a los establecimientos de hospedaje (65 919) en la región se contrajo en 0,4 por ciento interanual en mayo. El resultado presentado obedeció a la disminución de arribos de turistas nacionales (-3,4 por ciento), atenuado por la mayor afluencia de turistas extranjeros (2,7 por ciento). De otro lado, entre enero y mayo, esta actividad aumentó en 0,7 por ciento, debido a la mayor visita de nacionales (5,5 por ciento), atenuado por la caída de extranjeros (-5,1 por ciento), especialmente procedentes de Asia (-20,8 por ciento).

GRÁFICO N°3
CRECIMIENTO DE ARRIBOS A ESTABLECIMIENTOS DE HOSPEDAJE
(Variación %)

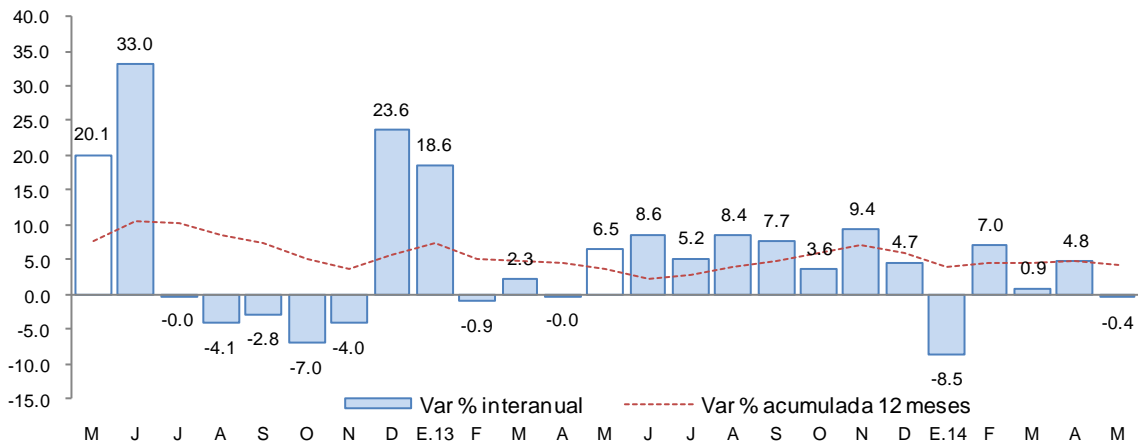

Fuente: Encuesta Mensual a Establecimientos de Hospedaje Temporal - MINCETUR

II. ASPECTOS LABORALES

1. Empleo

- El empleo en las ciudades de Puno y Juliaca, en empresas privadas formales de 10 a más trabajadores, aumentó 7,3 por ciento en mayo; debido principalmente a la mayor captación de trabajadores para el sector servicios (10,1 por ciento), en especial en los establecimientos de enseñanza superior. También, aumentó el empleo en los sectores extractivo (2,9 por ciento), industria manufacturera (2,9 por ciento), comercio (1,9 por ciento) y transportes, almacenamiento y comunicaciones (1,5 por ciento).

CUADRO N° 7
CIUDADES DE PUNO Y JULIACA: ÍNDICE MENSUAL DE EMPLEO EN EMPRESAS PRIVADAS
FORMALES
DE 10 Y MÁS TRABAJADORES POR RAMA DE ACTIVIDAD ECONÓMICA 1/
 (Octubre 2010 = 100)

	Mayo			Enero - Mayo		
	2 013	2 014	Var %	2 013	2 014	Var %
Extractiva 2/	162,9	167,6	2,9	165,5	163,8	-1,0
Industria manufacturera	91,2	93,8	2,9	90,1	92,6	2,8
Comercio	157,7	160,6	1,9	160,7	159,0	-1,0
Transporte, almacenes y comunicaciones	125,6	127,5	1,5	124,3	126,5	1,7
Servicios 3/	134,1	147,8	10,1	102,0	110,5	8,4
TOTAL	134,0	143,9	7,3	111,8	117,8	5,4

Nota: La información corresponde al primer día de cada mes

1/ Cifras preliminares

2/ Conformada por las subramas agricultura, pesca y minería

3/ Conformada por las subramas servicios prestados a empresas, restaurantes y hoteles, establecimientos financieros enseñanza, servicios sociales y comunales, y electricidad, gas y agua

Fuente: MTPE - Encuesta Nacional de Variación del Empleo (ENVME)

Elaboración: BCRP, Sucursal Puno. Departamento de Estudios Económicos

GRÁFICO N°4
CIUDADES DE PUNO Y JULIACA: EMPLEO FORMAL URBANO EN EMPRESAS DE MÁS
DE 10 TRABAJADORES
 (Variación % respecto a similar mes del año anterior)

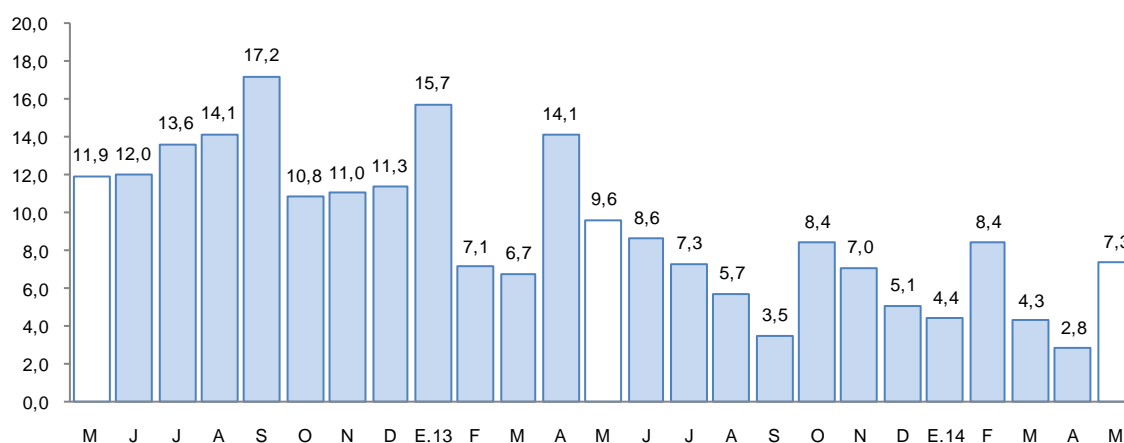

Fuente: Ministerio de Trabajo y Promoción del Empleo

III. SECTOR EXTERNO

2. Exportaciones

- Las exportaciones de Puno totalizaron en mayo US\$ 40,0 millones, 25,5 por ciento menor, respecto a igual mes del pasado año. Las exportaciones tradicionales decrecieron en 27,3 por ciento, en tanto que las no tradicionales aumentaron en 56,5 por ciento, atenuando ligeramente la caída del sector.

CUADRO N° 8
EXPORTACIONES POR GRUPO DE PRODUCTOS
(Valor FOB en millones de US\$)

RUBROS	Estructura %		Mayo		Enero-Mayo		
	2012	2013	2014	Var %	2013	2014	Var %
Productos Tradicionales	97,2	52,5	38,1	-27,3	215,0	215,6	0,3
. Agropecuarios	1,7	0,6	1,3	102,6	4,0	4,5	12,2
. Mineros	95,5	51,8	36,8	-28,9	211,0	211,1	0,0
Productos No Tradicionales	2,8	1,2	1,8	56,5	6,3	7,5	18,9
. Agropecuarios	0,8	0,6	0,4	-27,7	3,2	4,0	22,5
. Pesqueros	1,1	0,4	1,4	278,6	2,5	3,2	29,7
. Textiles	0,8	0,1	0,1	-21,7	0,3	0,2	-26,6
. Maderas y papeles	0,0	0,0	0,0	--	0,0	0,0	--
. Químicos	0,0	0,0	0,0	--	0,0	0,0	--
. Minería no metálica	0,0	0,0	0,0	--	0,0	0,0	72,1
. Sidero metalúrgica y joyería	0,0	0,0	0,0	--	0,0	0,0	--
. Metal Mecánico	0,0	0,0	0,0	-99,0	0,0	0,0	236,3
. Resto de no tradicionales 1/	0,0	0,2	0,0	-97,2	0,3	0,1	-66,4
Total	100,0	53,6	40,0	-25,5	221,3	223,1	0,8

1/ Sombreros de punto, fundas, instrumentos musicales, pieles y sus manufacturas.

FUENTE: SUNAT. www.sunat.gob.pe

- En las exportaciones tradicionales (US\$ 38,1 millones) la caída se debió al menor valor exportado de productos mineros (-28,9 por ciento), atenuado por la mayor exportación de productos agropecuarios (102,6 por ciento). En el primer grupo destacó el importante crecimiento de la exportación de estaño (44,2 veces), atenuando el comportamiento negativo de las exportaciones de plomo (-100 por ciento) y oro (-70,5 por ciento). En el segundo grupo destacó el incremento de la exportación de lana sin cardar ni peinar (111,1 por ciento). Las exportaciones tradicionales aportaron el 95,4 por ciento del total exportado.
- En las exportaciones no tradicionales (US\$ 1,8 millones), el crecimiento interanual se sustenta en el mayor valor exportado de productos pesqueros (278,6 por ciento), específicamente, trucha congelada (314,3 por ciento), contrarrestado por el menor valor exportado de productos agropecuarios (-27,7 por ciento) y textiles (-21,7 por ciento). Las exportaciones no tradicionales, en conjunto representaron el 4,6 por ciento.
- De enero a mayo de 2014, las exportaciones acumularon un valor de US\$ 223,1 millones, 0,8 por ciento mayor al valor exportado en igual periodo del pasado año. Las exportaciones tradicionales acumularon un incremento de 0,3 por ciento, mientras que las exportaciones no tradicionales fueron superiores en 18,9 por ciento.
- En el acumulado de exportaciones tradicionales, en el grupo de productos mineros destacan la exportación de estaño (43,1 veces más), atenuado por la menor exportación de oro (-50,3 por ciento); en el grupo Agropecuarios, hubo una mayor exportación en el resto de productos agropecuarios (408,5 por ciento) y una menor exportación de lana sin cardar ni peinar (-2,0 por ciento). En productos no tradicionales destacan la venta de productos metal mecánicos (236,3 por ciento), especialmente artículos manufacturados de hierro o acero (305,2 por ciento); minería no metálica (72,1 por ciento), en especial el resto de productos de minería no metálica (26,4 veces más); pesqueros (29,7 por ciento), principalmente por el crecimiento de la trucha congelada (32,2 por ciento); y agropecuarios (22,5 por ciento), destacando la venta de quinua que subió en 27,5 por ciento. Todos estos comportamientos positivos fueron atenuados por la menor exportación de productos textiles (-26,6 por ciento) en lo referente a prendas de vestir y otras confecciones (-94,9 por ciento).
- El destino de las exportaciones se concentra en siete países, que adquieren en conjunto, el 65,3 por ciento del total exportado. El principal mercado es Suiza con el 30,7 por ciento; seguido por Estados Unidos (9,0 por ciento), Canadá (8,3 por ciento), España (5,9 por ciento), Japón (4,8 por ciento), Uruguay (3,5 por ciento) y Alemania (3,0 por ciento). Los productos exportados fueron principalmente estaño, quinua y trucha.

IV. CRÉDITO Y DEPÓSITOS

3. Crédito del sistema financiero

- El crédito al sector privado aumentó 12,4 por ciento, respecto a mayo de 2013. En las instituciones no bancarias, que canalizan el 57,6 por ciento del crédito total, las colocaciones crecieron 12,5 por ciento interanual, mientras que en la banca múltiple, la expansión fue de 10,9 por ciento. Al finalizar el mes, el crédito acumula un saldo de S/. 2 823,0 millones, de los cuales, el 93,6 por ciento se encuentra colocado en moneda nacional.

CUADRO N° 9
CRÉDITO DIRECTO DEL SISTEMA FINANCIERO

(Saldos en millones de Nuevos Soles)

BANCOS	Estructura % Mayo 2014	Mayo		Var %
		2 013	2 014	
Banco de la Nación	3,8	88,3	106,8	20,9
Agrobanco	1,6	35,8	44,9	25,3
Banca múltiple	37,0	941,9	1 044,8	10,9
Instituciones no bancarias	57,6	1 445,4	1 626,5	12,5
. Cajas Municipales	28,3	718,2	798,6	11,2
. Cajas Rurales	5,0	117,9	142,3	20,8
. EDPYMES	4,8	173,1	135,1	-22,0
. Financieras	19,5	436,3	550,5	26,2
TOTAL	100,0	2 511,5	2 823,0	12,4
Corporativo, gran y mediana empresa	8,6	265,0	241,9	-8,7
Pequeñas empresas	35,9	915,2	1 014,1	10,8
Microempresas	25,0	647,3	706,3	9,1
Consumo	27,8	627,2	784,2	25,0
Hipotecario	2,7	56,8	76,5	34,9
En M/N	93,6	2 312,9	2 641,3	14,2
En M/E	6,4	198,5	181,8	-8,4

FUENTE: SBS y entidades bancarias de la Región.

Elaboración: Dpto. de Estudios Económicos, Sucursal Puno

- Según el tipo de crédito, destaca el crecimiento interanual orientado al segmento hipotecario (34,9 por ciento), crédito de consumo (25,0 por ciento), pequeña empresa (10,8 por ciento), microempresas (9,1 por ciento); en tanto que, en el segmento corporativo, gran y mediana empresa cayó en 8,7 por ciento.

GRAFICO N° 5
CRECIMIENTO DEL CRÉDITO DIRECTO DEL SISTEMA FINANCIERO 1/
 (Variación % respecto a similar mes del año anterior)

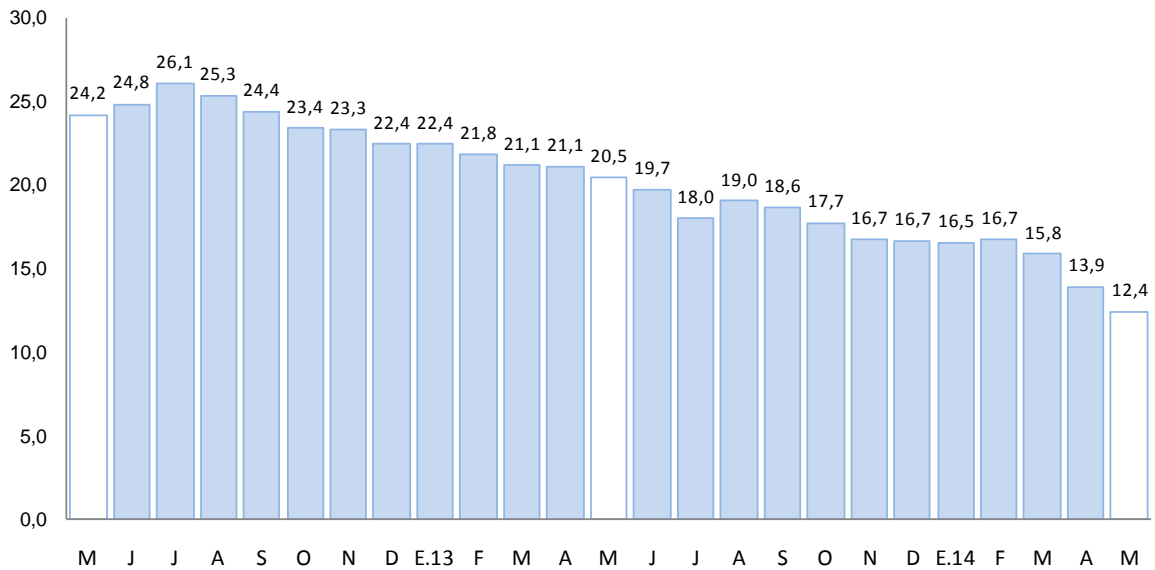

1/ Comprende Banco de la Nación, Agrobanco, banca múltiple, cajas municipales, cajas rurales, edpymes y financieras.
 Fuente: Superintendencia de Banca, Seguros y AFP

- Por su parte, la morosidad en mayo fue de 5,8 por ciento, mayor, en 1,5 puntos porcentuales respecto al mismo mes de 2013. La morosidad en las instituciones no bancarias (6,7 por ciento), se incrementó en 1,8 puntos porcentuales; mientras que en la banca múltiple (5,1 por ciento) aumentó en 1,3 puntos porcentuales; por su parte el Banco de la Nación y Agrobanco registraron una morosidad de 0,8 y 1,9 por ciento, respectivamente.

GRAFICO N° 6
TASA DE MOROSIDAD
 (Porcentaje)

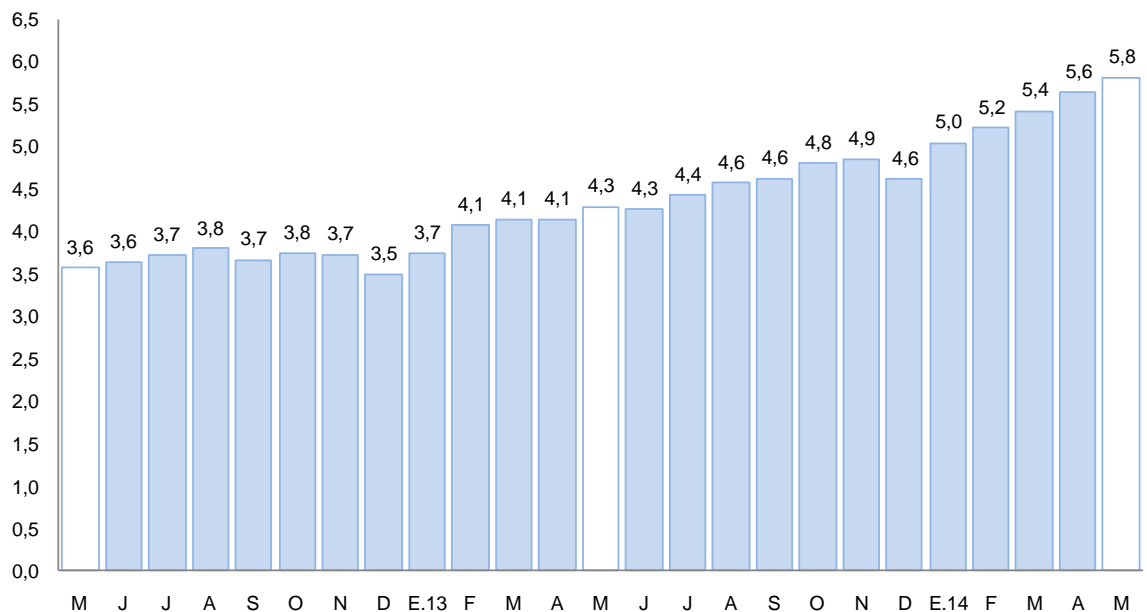

1/ Morosidad = (creditos vencidos + créditos en cobranza judicial)/colocaciones brutas.
 Fuente: Superintendencia de Banca, Seguros y AFP



4. Depósitos en el sistema financiero

- Los depósitos en el sistema financiero (S/. 1 150,2 millones) aumentaron 3,1 por ciento, respecto a mayo del pasado año, debido a la mayor captación de depósitos a plazo (24,3 por ciento) y ahorros (11,6 por ciento); contrariamente cayeron los depósitos a la vista (-20,3 por ciento). La expansión se registró en los depósitos en moneda extranjera (26,9 por ciento), mientras que en moneda nacional se mantuvo estable.

CUADRO N° 10
DEPOSITOS EN EL SISTEMA FINANCIERO
(Saldo en millones de Nuevos Soles)

BANCOS	Estructura % Mayo 2014	Mayo		Var %
		2013	2014	
Banco de la Nación	25,9	355,7	298,3	-16,1
Banca múltiple	47,7	498,8	548,5	10,0
Instituciones no bancarias	26,4	261,0	303,4	16,3
. Cajas Municipales	16,2	171,0	185,9	8,7
. Cajas Rurales	9,6	82,1	109,9	33,9
. Financieras	0,7	7,9	7,6	-3,2
TOTAL	100,0	1 115,4	1 150,2	3,1
. Vista	29,5	426,2	339,6	-20,3
. Ahorros	35,3	364,1	406,3	11,6
. A Plazo	35,1	325,1	404,3	24,3
En M/N	85,5	984,3	983,9	0,0
En M/E	14,5	131,1	166,3	26,9

FUENTE: SBS y entidades bancarias de la Región.

ELABORACIÓN: Dpto. de Estudios Económicos, Sucursal Puno.

GRAFICO N° 7
CRECIMIENTO DE LOS DEPÓSITOS DEL SISTEMA FINANCIERO
(Variación % respecto a similar mes del año anterior)

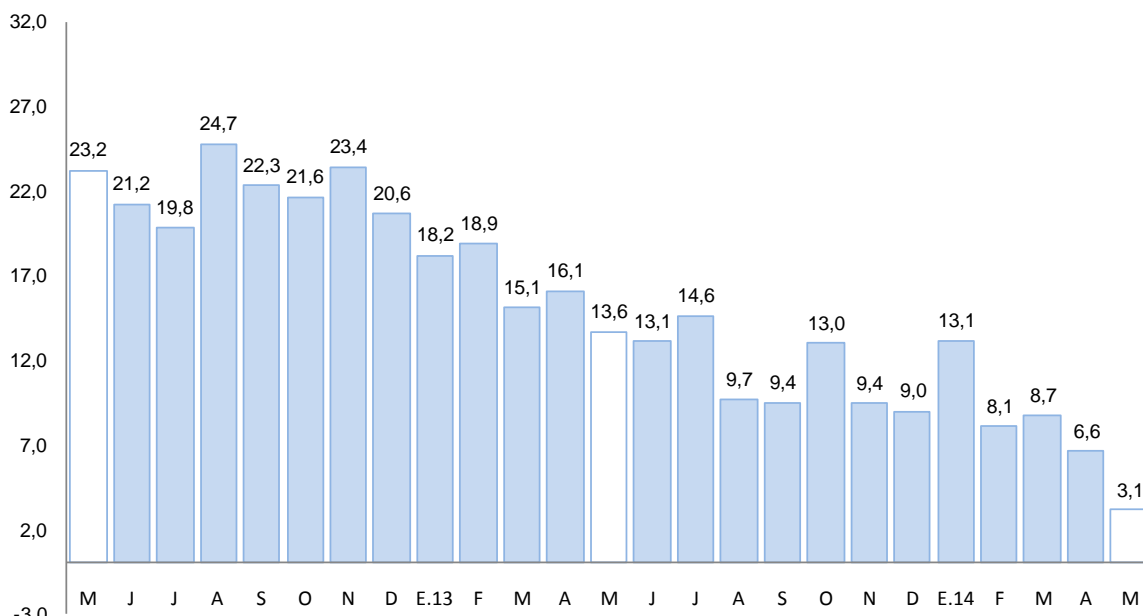

1/ Comprende Banco de la Nación, banca múltiple, cajas municipales, cajas rurales, edpymes y financieras.

Fuente: Superintendencia de Banca, Seguros y AFP

- Por tipo de instituciones, los depósitos en la banca múltiple aumentaron en 10,0 por ciento; mientras que en las instituciones no bancarias la expansión fue de 16,3 por ciento, contrariamente los depósitos en el Banco de la Nación cayeron en 16,1 por ciento.

V. GASTO PÚBLICO NO FINANCIERO

5. Gasto corriente no financiero

- El gasto corriente no financiero se incrementó en 13,6 por ciento interanual en términos reales, debido al mayor gasto de los Gobiernos Nacional (10,1 por ciento), Regional (5,5 por ciento) y Local (1,6 por ciento). El resultado del Gobierno Nacional se explica por el aumento del gasto en bienes y servicios (81,6 por ciento) y remuneraciones (7,2 por ciento); además de prestaciones y otros gastos. En tanto, el Gobierno regional incrementó el gasto en bienes y servicios en 17,3 por ciento, y en remuneraciones lo hizo en 4,2 por ciento. Mientras que los gobiernos locales, los gastos en remuneraciones aumentaron en 24,3 por ciento y en bienes y servicios 2,4 por ciento.

CUADRO N° 11
GASTO CORRIENTE NO FINANCIERO 1/
(Millones de Nuevos Soles)

RUBROS	Mayo			Enero-Mayo		
	2013	2014	Var. % real	2013	2014	Var. % real
Gobierno Nacional	71,8	81,8	10,1	279,1	371,3	28,6
Gobierno Regional	68,5	74,9	5,5	331,4	359,1	4,7
Gobiernos locales	26,5	27,8	1,6	112,8	119,9	2,7
Total	166,8	184,5	6,9	723,3	850,3	13,6

1/ Información actualizada al 30 de junio de 2014.

Fuente: MEF: Transparencia Económica

- En los primeros cinco meses del año, el gasto corriente no financiero aumentó en 13,6 por ciento, en términos reales, principalmente por el incremento de los gastos del Gobierno Nacional (28,6 por ciento), seguido del Regional (4,7 por ciento) y Local (2,7 por ciento).

6. Inversión pública

- La inversión pública en Puno, correspondiente a los tres niveles de gobierno, totalizó en mayo S/. 191,5 millones, 116,9 por ciento mayor, respecto a similar mes del pasado año. La inversión se incrementó para los tres niveles de gobierno, para el Gobierno Nacional lo hizo en 119,7 por ciento, el Gobierno Regional en 64,6 por ciento y los gobiernos locales en 137,6 por ciento.

CUADRO N° 12
INVERSIÓN PÚBLICA 1/ 2/
(En millones de Nuevos Soles)

RUBROS	Mayo			Enero-Mayo		
	2013	2014	Var % real	2013	2014	Var % real
- Gobierno Nacional	37,3	84,9	119,7	228,5	282,1	19,3
- Gobierno Regional	15,0	25,5	64,6	54,6	88,6	56,8
- Gobiernos Locales	33,0	81,1	137,6	138,6	178,9	24,5
TOTAL	85,2	191,5	116,9	421,6	549,6	25,9

1/ Información actualizada al 30 de junio de 2014.

2/ Comprende la adquisición de activos no financieros

FUENTE: MEF: Transparencia Económica.

GRAFICO N° 8
CRECIMIENTO DE LA INVERSIÓN PÚBLICA
(Variación % real)

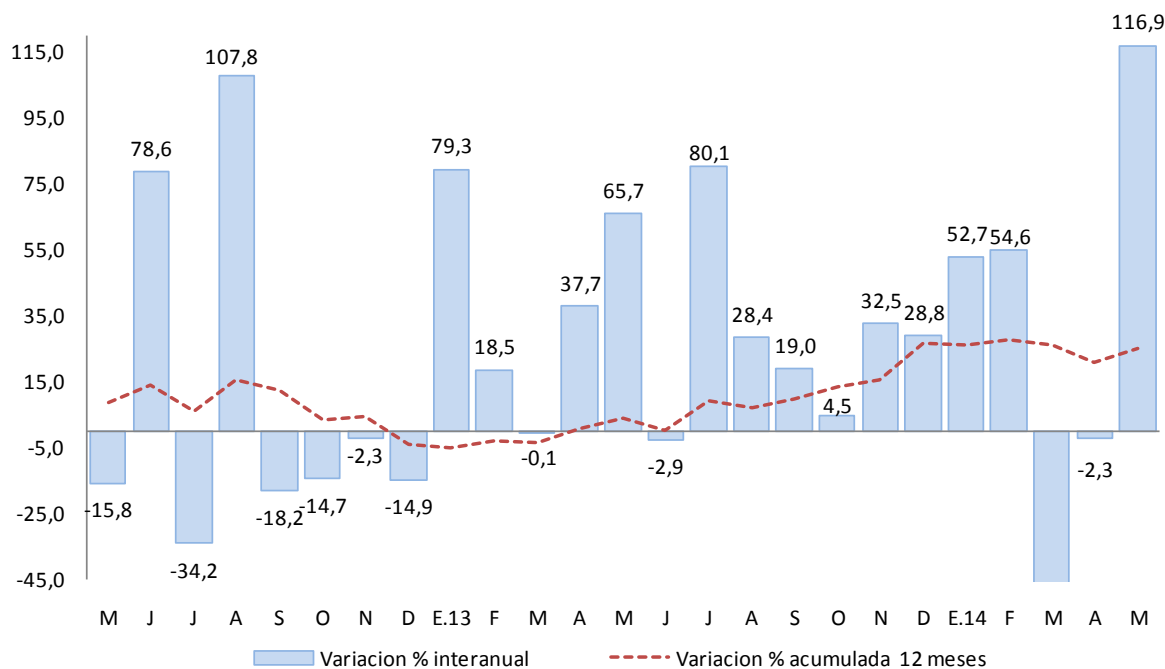

Fuente: MEF Transparencia Económica

Elaboración: BCRP Sucursal Puno, Dpto. de Estudios Económicos

- Durante los cinco primeros meses, la inversión pública acumuló un total de S/. 549,6 millones, 25,9 por ciento más respecto a similar periodo del pasado año. La inversión del Gobierno Regional aumentó 56,8 por ciento; asimismo, en los gobiernos locales creció en 24,5 por ciento y en el Gobierno Nacional en 19,3 por ciento.
- En cuanto al avance de la inversión pública, lo ejecutado en mayo de 2014 representa el 28,4 por ciento del Presupuesto Institucional Modificado (PIM). El Gobierno Nacional registra un avance de 35,1 por ciento, seguido del Gobierno Regional (28,4 por ciento) y los gobiernos locales (21,8 por ciento).
- Entre los principales proyectos que viene ejecutando el Gobierno Nacional, destaca “Concesiones viales” por un valor de S/. 58,9 millones; siguiéndole “Rehabilitación y remodelación de la infraestructura educativa y equipamiento de la institución educativa María Auxiliadora ubicada en la provincia y distrito de Puno” por S/. 2,8 millones y “Mejoramiento de la capacidad resolutoria de los servicios de salud para brindar atención integral a las mujeres (gestantes, parturientas y madres lactantes), niños y niñas menores de 3 años en la región” con S/. 1,6 millones.
- El Gobierno Regional desembolsó S/. 4,1 millones para la “Construcción y mejoramiento de la carretera desvío Vilquechico – Cojata – Sina - Yanahuaya”, S/. 2,7 millones, en “Mejoramiento de la infraestructura vial del circuito turístico lago sagrado de los incas - distritos Capachica, Chucuito, Plateria, Acora, Ilave”, S/. 1,9 millones en “Mejoramiento de la carretera Caracara - Lampa - Cabanilla - Cabanillas”.
- Por su parte, los gobiernos locales vienen ejecutando los proyectos: “Drenaje pluvial de la ciudad de Juliaca” (S/. 37,9 millones), “Mejoramiento y rehabilitación del sistema de agua potable y alcantarillado de la localidad, provincia de Sandia - Puno” (S/. 3,4 millones) e “Instalacion y mejoramiento del sistema de agua potable y saneamiento en el pueblo de Camicachi y en el centro poblado de Suyo de la zona lago del distrito de Ilave, provincia de el Collao - Puno” (S/. 1,3 millones).

VI. ANEXOS



ANEXO 1

PUNO: PRODUCCION AGROPECUARIA 1/
(TM)

PRINCIPALES PRODUCTOS	2013								2014					PRINCIPALES PRODUCTOS
	MAY	JUN	JUL	AGO	SET	OCT	NOV	DIC	ENE	FEB	MAR	ABR	MAY	
AGRICOLA														AGRICOLA
Quinua	9 631	0	0	0	0	0	0	0	0	0	0	23 697	12 392	Quinua
Cañihua	923	0	0	0	0	0	0	0	0	0	235	2 959	1 270	Cañihua
Cebada Grano	14 646	101	0	0	0	0	0	0	0	0	135	9 791	19 898	Cebada Grano
Trigo	736	25	0	0	0	0	0	0	0	0	0	375	941	Trigo
Centeno Grano	53	0	0	0	0	0	0	0	0	0	0	0	72	Centeno Grano
Avena Grano	3 495	359	0	0	0	0	0	0	0	0	0	2 385	4 142	Avena Grano
Maiz Amiláceo	3 592	55	0	0	0	0	0	0	0	0	0	2 427	3 413	Maiz Amiláceo
Maiz Amarillo Duro	1 755	0	0	0	0	0	0	0	0	0	279	2 329	1 306	Maiz Amarillo Duro
Arroz	326	290	0	0	0	0	0	0	0	0	0	152	279	Arroz
Papa	238 241	15 328	0	0	0	0	5 848	25 654	0	2 058	38 687	332 567	258 382	Papa
Oca	12 638	220	0	0	0	0	0	0	0	0	233	16 562	14 678	Oca
Olluco	7 863	0	0	0	0	0	0	0	0	0	79	6 998	8 649	Olluco
Mashua	2 863	0	0	0	0	0	0	0	0	0	77	3 404	3 194	Mashua
Yuca	5 285	9 546	0	0	0	0	0	0	0	0	0	1 116	7 254	Yuca
Tarhui	1 034	715	0	0	0	0	0	0	0	0	0	20	1 580	Tarhui
Haba	5 658	187	0	0	0	0	0	9	0	440	1 555	5 786	6 429	Haba
Arveja	731	6	0	0	0	0	0	0	0	0	0	206	706	Arveja
Cebolla	1 346	0	0	0	0	0	0	0	317	876	1 515	2 144	2 082	Cebolla
Avena Forrajera	446 653	14 841	0	0	0	0	0	0	0	0	17 286	690 992	569 903	Avena Forrajera
Cebada Forrajera	145 732	245	0	0	0	0	0	0	0	0	2 778	171 359	194 959	Cebada Forrajera
Plátano	944	912	884	872	881	1 079	1 058	771	906	873	1 014	994	945	Plátano
Naranja	6 286	9 526	6 127	1 848	802	0	0	0	0	0	142	994	6 342	Naranja
Café	2 193	2 826	803	150	0	0	0	0	0	0	40	492	1 879	Café
Alfalfa	118 391	52 105	0	0	0	0	500	24 849	43 457	74 761	225 680	221 414	113 552	Alfalfa
Otros Pastos Cultivados	32 232	9 521	0	0	0	0	0	9 076	5 987	12 845	32 183	44 921	32 165	Otros Pastos Cultivados
PECUARIA 2/														PECUARIA 2/
Carne de Vacuno	2 352	2 228	2 073	1 771	1 618	1 285	1 292	1 195	1 254	1 492	1 652	2 300	2 359	Carne de Vacuno
Carne de Ovino	1 224	1 214	1 209	1 058	928	715	630	524	533	640	702	1 061	1 167	Carne de Ovino
Carne de Alpaca	689	674	683	550	455	400	327	211	326	454	458	675	695	Carne de Alpaca
Carne de Llama	203	196	168	142	131	100	81	100	95	120	122	178	205	Carne de Llama
Carne de Porcino	273	294	280	237	224	179	173	154	148	191	189	261	276	Carne de Porcino
Carne de Ave	292	293	283	270	267	252	244	249	244	288	273	273	293	Carne de Ave
Leche de Vacuno	9 283	7 892	6 338	5 384	4 237	3 443	3 997	4 900	8 648	12 611	13 232	12 597	10 280	Leche de Vacuno
Lana de Ovino	0	0	0	0	0	0	731	356	0	1 902	1 761	0	0	Lana de Ovino
Fibra de Alpaca	0	0	0	0	0	0	1 503	301	0	440	470	0	0	Fibra de Alpaca
Fibra de Llama	0	0	0	0	0	0	236	45	0	77	67	0	0	Fibra de Llama
Otros pdtos. Pecuarios	1 698	1 480	1 474	1 469	1 428	1 136	973	828	731	923	1 118	1 626	1 678	Otros pdtos. Pecuarios

1/ Cifras preliminares, actualizado al 24-07-2014

2/ Peso neto

FUENTE: Dirección Regional Agraria - Puno



ANEXO 2

PUNO: SUPERFICIE AGRÍCOLA SEMBRADA 1/
(Hectáreas)

PRINCIPALES CULTIVOS	2013								2014					PRINCIPALES CULTIVOS	
	MAY	JUN	JUL	AGO	SET	OCT	NOV	DIC	ENE	FEB	MAR	ABR	MAY		
Quinua	0	0	0	3	6 722	22 822	3 382	0	0	0	0	0	0	0	Quinua
Cañihua	0	0	0	0	66	3 793	1 709	180	0	0	0	0	0	0	Cañihua
Cebada Grano	0	0	0	46	872	14 494	11 468	285	0	0	0	0	0	0	Cebada Grano
Trigo	0	0	0	0	165	809	192	9	0	0	0	0	0	0	Trigo
Centeno Grano	0	0	0	0	3	60	15	0	0	0	0	0	0	0	Centeno Grano
Avena Grano	0	0	0	0	69	3 238	3 714	23	0	0	0	0	0	0	Avena Grano
Maiz Amiláceo	0	0	0	436	1 972	1 123	12	0	0	0	0	0	0	0	Maiz Amiláceo
Maiz Amarillo Duro	0	0	0	661	1 304	316	53	0	0	0	0	0	0	0	Maiz Amarillo Duro
Arroz	0	0	0	26	26	180	5	0	0	0	0	0	0	0	Arroz
Papa	0	910	1 537	3 654	6 516	23 816	18 814	2 633	0	0	0	0	0	0	Papa
Oca	0	0	0	177	799	2 702	120	1	0	0	0	0	0	0	Oca
Olluco	0	0	0	149	679	1 237	266	6	0	0	0	0	0	0	Olluco
Mashua	0	0	0	29	237	545	73	1	0	0	0	0	0	0	Mashua
Yuca	0	0	0	570	744	307	30	0	0	0	0	0	0	0	Yuca
Tarhui	0	0	0	2	183	1 141	33	0	0	0	0	0	0	0	Tarhui
Haba	0	0	13	1 268	4 444	4 834	17	0	0	0	0	0	0	0	Haba
Arveja	0	0	0	94	327	529	6	0	0	0	0	0	0	0	Arveja
Cebolla	0	0	2	55	128	208	40	9	0	0	0	0	0	0	Cebolla
Avena Forrajera	0	0	0	2	5	5 192	23 684	28 833	2 230	0	0	0	0	0	Avena Forrajera
Cebada Forrajera	0	0	0	0	6	624	4 434	12 928	1 110	0	0	0	0	0	Cebada Forrajera
Plátano	0	0	0	0	0	0	0	5	0	0	0	0	0	0	Plátano
Naranja	0	0	0	0	0	0	0	0	0	0	0	0	0	0	Naranja
Café	0	0	0	0	0	0	0	10	0	0	0	0	0	0	Café
Alfalfa	0	0	0	0	0	0	5	1 522	1 924	0	0	0	0	0	Alfalfa
Otros Pastos Cultivados	0	0	0	0	0	0	0	215	100	0	0	0	0	0	Otros Pastos Cultivados
TOTAL	0	910	1 552	7 172	25 267	87 970	68 072	46 660	5 364	0	0	0	0	0	TOTAL

1/ Cifras preliminares. Además, no incluye superficie instalada de cultivos permanentes. Actualizado al 24-07-2014

FUENTE: Dirección Regional Agraria - Puno



ANEXO 3

**PUNO: EXTRACCION Y PRODUCCIÓN PESQUERA 1/
(T.m.)**

	2013								2014					
	MAY	JUN	JUL	AGO	SET	OCT	NOV	DIC	ENE	FEB	MAR	ABR	MAY	
CHD 2/	1 438	2 454	3 046	2 371	1 812	1 036	1 975	2 994	1 959	2 538	2 398	3 385	517	CHD 2/
- Boga	0	0	0	0	0	0	0	0	0	0	0	0	0	- Boga
- Carachi	25	28	32	32	37	41	30	28	30	32	36	35	35	- Carachi
- Ispi	0	0	2	2	19	23	25	23	3	4	0	1	1	- Ispi
-Suche	0	0	0	0	0	0	0	0	0	0	0	0	0	-Suche
- Mauri	0	0	0	1	1	1	1	1	1	1	0	0	0	- Mauri
- Pejerrey	9	8	7	8	9	10	7	7	11	12	16	16	15	- Pejerrey
- Trucha Natural	4	5	4	6	6	8	5	4	6	6	7	7	6	- Trucha Natural
- Trucha Crianza	1 400	2 412	3 001	2 323	1 739	954	1 907	2 931	1 907	2 482	2 339	3 327	460	- Trucha Crianza

1/ Cifras preliminares

2/ Consumo Humano Directo

FUENTE: Ministerio de la Producción - Puno

ANEXO 4

**PUNO: PRODUCCIÓN MINERA 1/
(Contenido fino)**

PRODUCTOS	2013								2014					PRODUCTOS
	MAY	JUN	JUL	AGO	SET	OCT	NOV	DIC	ENE	FEB	MAR	ABR	MAY	
MINERIA METALICA														MINERIA METALICA
Estaño (TMF)	1 820	2 136	1 872	2 228	2 276	2 012	2 067	2 096	2 015	1 815	1 945	1 438	1 892	Estaño (TMF)
Plomo (TMF)	117	143	134	139	121	151	130	132	110	107	105	95	83	Plomo (TMF)
Oro (gr-f)	363 632	359 562	377 686	372 216	377 716	392 101	396 486	452 468	583 773	327 300	377 089	415 189	388 917	Oro (gr-f)
Plata (kg-f)	1 208	1 336	1 289	1 435	1 437	1 739	1 482	1 614	1 348	1 199	1 300	1 304	938	Plata (kg-f)
Zinc (TMF)	180	223	212	262	207	254	235	241	212	188	198	181	120	Zinc (TMF)

1/ Cifras preliminarres

FUENTE: Ministerio de Energía y Minas



ANEXO 5

**PUNO: PRODUCCIÓN MANUFACTURERA 1/
(Índice 2007=100)**

PRODUCTOS	2013								2014					PRODUCTOS
	MAY	JUN	JUL	AGO	SET	OCT	NOV	DIC	ENE	FEB	MAR	ABR	MAY	
Bebidas gaseosas	64,2	46,4	47,2	48,8	51,1	54,1	54,1	53,5	41,5	33,9	40,7	34,9	44,4	Bebidas gaseosas
Productos de panadería	97,2	192,7	176,0	212,4	170,1	203,1	182,9	179,9	161,6	136,7	194,3	161,9	187,8	Productos de panadería
Ladrillos	57,6	35,0	76,2	34,0	30,9	59,7	58,0	58,9	68,0	34,3	45,3	34,6	65,0	Ladrillos
Cemento	109,5	96,1	132,0	158,3	166,7	171,2	167,7	167,1	151,2	124,8	109,6	82,2	57,2	Cemento
Cal	139,8	168,6	175,2	172,5	135,7	173,4	103,7	153,7	130,5	154,2	175,0	263,6	259,5	Cal
Prendas de Vestir	569,5	560,9	620,3	805,8	309,1	11,2	0,0	0,0	0,0	0,0	40,4	547,3	549,9	Prendas de Vestir
Muebles	7,4	5,3	5,1	6,2	6,3	6,3	6,2	11,1	9,6	16,2	4,9	3,4	8,5	Muebles
Joyas	0,0	0,0	0,0	0,0	0,0	0,0	0,0	0,0	0,0	0,0	0,0	0,0	0,0	Joyas
TOTAL	123,9	130,4	150,6	162,9	143,9	160,4	126,9	149,4	131,1	129,1	133,1	166,2	154,6	TOTAL

1/ Cifras preliminares

FUENTE: Empresas manufactureras respectivas

ANEXO 6

**PUNO: PRODUCCIÓN MANUFACTURERA 1/
(Variación porcentual)**

PRODUCTOS	2013								2014					PRODUCTOS
	MAY	JUN	JUL	AGO	SET	OCT	NOV	DIC	ENE	FEB	MAR	ABR	MAY	
Bebidas gaseosas	48,4	-4,4	-9,5	-4,3	-15,4	-5,7	-21,8	5,8	-13,8	-17,5	8,1	-36,7	-30,9	Bebidas gaseosas
Productos de panadería	-25,0	16,9	20,7	23,6	-2,8	27,8	48,4	-8,4	-5,6	-45,1	7,5	6,1	93,3	Productos de panadería
Ladrillos	-18,3	-60,2	46,6	-60,6	-48,1	-29,3	29,6	-19,1	-34,8	-30,6	-45,8	5,8	12,9	Ladrillos
Cemento	-	37,5	-	29,3	-16,5	-36,0	-31,2	-29,6	-16,7	20,3	9,7	-36,0	-47,7	Cemento
Cal	4,7	6,6	42,3	17,8	-20,0	-4,0	-37,2	-7,0	-22,0	11,5	26,7	83,6	85,7	Cal
Prendas de Vestir	22,1	-27,0	0,3	8,8	-68,9	-96,5	-100,0	-	-	-	-3,3	-3,4	-3,4	Prendas de Vestir
Muebles	59,2	-31,6	42,5	125,9	7,5	12,1	-19,8	-2,4	-41,6	205,8	-28,7	-39,1	14,9	Muebles
Joyas	-	-	-	-	-	-	-	-	-	-	-	-	-	Joyas
TOTAL	75,7	11,3	122,0	20,7	-21,3	-23,7	-32,8	-19,7	-19,3	13,4	18,4	24,6	24,8	TOTAL

1/ Cifras preliminares

FUENTE: Empresas manufactureras respectivas



ANEXO 7

EXPORTACIONES (FOB), SEGÚN GRUPO DE PRODUCTOS

(Millones de US\$)

RUBROS	2013								2014					RUBROS
	May	Jun	Jul	Ago	Set	Oct	Nov	Dic	Ene	Feb	Mar	Abr	May	
1. PROD. TRADICIONALES	52,5	19,4	19,2	49,8	22,5	47,4	54,0	40,1	51,3	34,8	44,3	47,1	38,1	1. PROD. TRADICIONALES
. Agropecuarios	0,6	0,4	0,5	0,4	0,7	0,3	0,5	0,4	0,7	1,2	1,0	0,3	1,3	. Agropecuarios
. Mineros	51,8	18,9	18,7	49,3	21,7	47,1	53,4	39,6	50,5	33,6	43,4	46,7	36,8	. Mineros
2. PROD. NO TRADICIONALES	1,2	1,7	1,5	1,4	1,7	1,2	1,9	1,1	1,9	1,4	1,6	0,8	1,8	2. PROD. NO TRADICIONALES
. Agropecuarios	0,6	1,1	0,8	0,9	1,0	0,7	1,3	0,9	1,2	0,8	1,1	0,4	0,4	. Agropecuarios
. Pesqueros	0,4	0,7	0,6	0,4	0,7	0,4	0,4	0,2	0,6	0,5	0,4	0,4	1,4	. Pesqueros
. Textiles	0,1	0,0	0,1	0,1	0,1	0,1	0,2	0,0	0,0	0,1	0,1	0,0	0,1	. Textiles
. Maderas y papeles, y sus manuf.	0,0	0,0	0,0	0,0	0,0	0,0	0,0	0,0	0,0	0,0	0,0	0,0	0,0	. Maderas y papeles, y sus manuf.
. Químicos	0,0	0,0	0,0	0,0	0,0	0,0	0,0	0,0	0,0	0,0	0,0	0,0	0,0	. Químicos
. Minería no metálica	0,0	0,0	0,0	0,0	0,0	0,0	0,0	0,0	0,0	0,0	0,0	0,0	0,0	. Minería no metálica
. Sidero metalúrgicos y joyería	0,0	0,0	0,0	0,0	0,0	0,0	0,0	0,0	0,0	0,0	0,0	0,0	0,0	. Sidero metalúrgicos y joyería
. Metal Mecánico	0,0	0,0	0,0	0,0	0,0	0,0	0,0	0,0	0,0	0,0	0,0	0,0	0,0	. Metal Mecánico
. Resto de no tradicionales 1/	0,2	0,0	0,0	0,0	0,0	0,0	0,0	0,0	0,1	0,0	0,0	0,0	0,0	. Resto de no tradicionales 1/
3. TOTAL	53,6	21,1	20,7	51,1	24,2	48,7	55,9	41,2	53,1	36,2	45,9	47,9	40,0	3. TOTAL

1/ Sombreros de punto, fundas, instrumentos musicales, pieles y sus manufacturas.

FUENTE: SUNAT. www.sunat.gob.pe

ELABORACIÓN: BCRP Sucursal Puno, Dpto. de Estudios Económicos



ANEXO 8

EXPORTACIONES DE PRODUCTOS TRADICIONALES

(Millones de US\$)

TIPO	2013								2014					TIPO
	May	Jun	Jul	Ago	Set	Oct	Nov	Dic	Ene	Feb	Mar	Abr	May	
AGROPECUARIOS	0,6	0,4	0,5	0,4	0,7	0,3	0,5	0,4	0,7	1,2	1,0	0,3	1,3	AGROPECUARIOS
Café														Café
Volumen (TM)	0,0	0,0	0,0	0,0	0,1	0,0	0,1	0,0	0,0	0,0	0,0	0,0	0,0	Volumen (TM)
Valor (Miles US\$)	0,0	0,0	0,0	0,1	0,2	0,2	0,3	0,1	0,1	0,1	0,0	0,0	0,0	Valor (Miles US\$)
Lana sin cardar ni peinar														Lana sin cardar ni peinar
Volumen (TM)	0,2	0,1	0,2	0,1	0,2	0,0	0,0	0,1	0,2	0,3	0,3	0,1	0,4	Volumen (TM)
Valor (Miles US\$)	0,6	0,4	0,5	0,2	0,4	0,0	0,2	0,3	0,4	1,0	0,9	0,3	1,3	Valor (Miles US\$)
Resto de agropecuarios 1/														Resto de agropecuarios 1/
Volumen (TM)	0,0	0,0	0,0	0,1	0,0	0,1	0,0	0,0	0,1	0,1	0,0	0,0	0,0	Volumen (TM)
Valor (Miles US\$)	0,0	0,1	0,0	0,2	0,1	0,1	0,0	0,0	0,2	0,1	0,0	0,1	0,0	Valor (Miles US\$)
MINEROS	51,8	18,9	18,7	49,3	21,7	47,1	53,4	39,6	50,5	33,6	43,4	46,7	36,8	MINEROS
Estaño														Estaño
Volumen (TM)	0,0	0,1	0,0	0,1	0,1	0,3	0,4	0,4	0,7	0,8	1,0	1,1	0,8	Volumen (TM)
Valor (Miles US\$)	0,4	1,5	0,5	1,8	1,4	6,3	9,4	9,0	15,4	19,1	23,1	26,5	20,0	Valor (Miles US\$)
Oro														Oro
Volumen (TM)	0,4	0,0	0,0	0,0	0,0	0,0	0,0	0,1	0,0	0,0	0,0	0,0	0,0	Volumen (TM)
Valor (Miles US\$)	51,2	14,1	17,3	45,2	16,0	40,3	42,3	30,0	34,8	14,5	19,7	18,8	15,1	Valor (Miles US\$)
Zinc														Zinc
Volumen (TM)	0,0	0,0	0,0	0,0	1,7	0,0	0,0	0,0	0,0	0,0	0,0	0,0	0,0	Volumen (TM)
Valor (Miles US\$)	0,0	0,0	0,0	0,0	1,4	0,0	0,0	0,0	0,0	0,0	0,0	0,0	0,0	Valor (Miles US\$)
Plomo														Plomo
Volumen (TM)	0,1	1,1	0,3	0,0	0,3	0,0	0,0	0,2	0,1	0,0	0,2	0,0	0,0	Volumen (TM)
Valor (Miles US\$)	0,2	3,4	0,9	0,0	0,7	0,0	0,0	0,6	0,3	0,0	0,5	0,0	0,0	Valor (Miles US\$)
Cobre														Cobre
Volumen (TM)	0,0	0,0	0,0	1,2	0,7	0,0	0,6	0,0	0,0	0,0	0,0	0,0	0,0	Volumen (TM)
Valor (Miles US\$)	0,0	0,0	0,0	2,3	2,1	0,0	1,7	0,0	0,0	0,0	0,0	0,0	0,0	Valor (Miles US\$)
Resto de mineros 2/														Resto de mineros 2/
Volumen	0,0	0,0	0,0	0,0	0,0	0,1	0,0	0,0	0,0	0,0	0,1	1,7	1,2	Volumen
Valor	0,0	0,0	0,0	0,0	0,0	0,5	0,0	0,0	0,0	0,0	0,1	1,5	1,7	Valor
TOTAL	52,5	19,4	19,2	49,8	22,5	47,4	54,0	40,1	51,3	34,8	44,3	47,1	38,1	TOTAL

1/ Comprende cueros y pieles en bruto.

2/ Comprende minerales como Molibdeno, Volframio y sus concentrados.

FUENTE: SUNAT. w w w .sunat.gob.pe

ELABORACIÓN: BCRP Sucursal Puno, Dpto. de Estudios Económicos

ANEXO 09

EXPORTACIONES DE PRODUCTOS NO TRADICIONALES

(Millones de US\$)

TIPO	2013								2014					TIPO
	May	Jun	Jul	Ago	Set	Oct	Nov	Dic	Ene	Feb	Mar	Abr	May	
AGROPECUARIOS	0,6	1,1	0,8	0,9	1,0	0,7	1,3	0,9	1,2	0,8	1,1	0,4	0,4	AGROPECUARIOS
Quinua excepto para la siembra	0,6	0,9	0,7	0,8	1,0	0,6	1,2	0,7	1,2	0,8	0,9	0,4	0,4	Quinua excepto para la siembra
Resto	0,0	0,1	0,1	0,1	0,0	0,1	0,0	0,2	0,0	0,1	0,1	0,0	0,0	Resto
PESQUEROS	0,4	0,7	0,6	0,4	0,7	0,4	0,4	0,2	0,6	0,5	0,4	0,4	1,4	PESQUEROS
Trucha Congelada	0,3	0,7	0,6	0,4	0,7	0,4	0,4	0,2	0,6	0,5	0,4	0,4	1,4	Trucha Congelada
Preparaciones y conservas	0,0	0,0	0,0	0,0	0,0	0,0	0,0	0,0	0,0	0,0	0,0	0,0	0,0	Preparaciones y conservas
Resto	0,0	0,0	0,0	0,0	0,0	0,0	0,0	0,0	0,0	0,0	0,0	0,0	0,0	Resto
TEXTILES	0,1	0,0	0,1	0,1	0,1	0,1	0,2	0,0	0,0	0,1	0,1	0,0	0,1	TEXTILES
Prendas de vestir y otras confecciones	0,1	0,0	0,1	0,1	0,1	0,1	0,1	0,0	0,0	0,0	0,0	0,0	0,0	Prendas de vestir y otras confecciones
Fibras textiles	0,0	0,0	0,0	0,0	0,0	0,0	0,1	0,0	0,0	0,0	0,0	0,0	0,0	Fibras textiles
Hilados	0,0	0,0	0,0	0,0	0,0	0,0	0,0	0,0	0,0	0,0	0,0	0,0	0,0	Hilados
Tejidos	0,0	0,0	0,0	0,0	0,0	0,0	0,0	0,0	0,0	0,0	0,1	0,0	0,0	Tejidos
MADERAS Y PAPELES Y SUS MANUF.	0,0	0,0	0,0	0,0	0,0	0,0	0,0	0,0	0,0	0,0	0,0	0,0	0,0	MADERAS Y PAPELES Y SUS MANUF.
Artículos Impresos	0,0	0,0	0,0	0,0	0,0	0,0	0,0	0,0	0,0	0,0	0,0	0,0	0,0	Artículos Impresos
Manufacturas de madera	0,0	0,0	0,0	0,0	0,0	0,0	0,0	0,0	0,0	0,0	0,0	0,0	0,0	Manufacturas de madera
Manufacturas de papel y cartón	0,0	0,0	0,0	0,0	0,0	0,0	0,0	0,0	0,0	0,0	0,0	0,0	0,0	Manufacturas de papel y cartón
Muebles de madera, y sus partes	0,0	0,0	0,0	0,0	0,0	0,0	0,0	0,0	0,0	0,0	0,0	0,0	0,0	Muebles de madera, y sus partes
Madera en bruto o en laminas	0,0	0,0	0,0	0,0	0,0	0,0	0,0	0,0	0,0	0,0	0,0	0,0	0,0	Madera en bruto o en laminas
QUIMICOS	0,0	0,0	0,0	0,0	0,0	0,0	0,0	0,0	0,0	0,0	0,0	0,0	0,0	QUIMICOS
Artículos manufacturados de plástico	0,0	0,0	0,0	0,0	0,0	0,0	0,0	0,0	0,0	0,0	0,0	0,0	0,0	Artículos manufacturados de plástico
Productos químicos orgánicos e inorgánicos	0,0	0,0	0,0	0,0	0,0	0,0	0,0	0,0	0,0	0,0	0,0	0,0	0,0	Productos químicos orgánicos e inorgánicos
Resto	0,0	0,0	0,0	0,0	0,0	0,0	0,0	0,0	0,0	0,0	0,0	0,0	0,0	Resto
MINERIA NO METALICA	0,0	0,0	0,0	0,0	0,0	0,0	0,0	0,0	0,0	0,0	0,0	0,0	0,0	MINERIA NO METALICA
Artículos de cerámica	0,0	0,0	0,0	0,0	0,0	0,0	0,0	0,0	0,0	0,0	0,0	0,0	0,0	Artículos de cerámica
Cemento y materiales de construcción	0,0	0,0	0,0	0,0	0,0	0,0	0,0	0,0	0,0	0,0	0,0	0,0	0,0	Cemento y materiales de construcción
Vidrio y artículos de vidrio	0,0	0,0	0,0	0,0	0,0	0,0	0,0	0,0	0,0	0,0	0,0	0,0	0,0	Vidrio y artículos de vidrio
Resto	0,0	0,0	0,0	0,0	0,0	0,0	0,0	0,0	0,0	0,0	0,0	0,0	0,0	Resto
SIDERO-METALURGICOS Y JOYERIA	0,0	0,0	0,0	0,0	0,0	0,0	0,0	0,0	0,0	0,0	0,0	0,0	0,0	SIDERO-METALURGICOS Y JOYERIA
Artículos de joyería	0,0	0,0	0,0	0,0	0,0	0,0	0,0	0,0	0,0	0,0	0,0	0,0	0,0	Artículos de joyería
Manufacturas de metales comunes	0,0	0,0	0,0	0,0	0,0	0,0	0,0	0,0	0,0	0,0	0,0	0,0	0,0	Manufacturas de metales comunes
Resto	0,0	0,0	0,0	0,0	0,0	0,0	0,0	0,0	0,0	0,0	0,0	0,0	0,0	Resto
METAL-MECANICOS	0,0	0,0	0,0	0,0	0,0	0,0	0,0	0,0	0,0	0,0	0,0	0,0	0,0	METAL-MECANICOS
Artículos manufacturados de hierro o acero	0,0	0,0	0,0	0,0	0,0	0,0	0,0	0,0	0,0	0,0	0,0	0,0	0,0	Artículos manufacturados de hierro o acero
Maquinaria y equipo industrial, y sus partes	0,0	0,0	0,0	0,0	0,0	0,0	0,0	0,0	0,0	0,0	0,0	0,0	0,0	Maquinaria y equipo industrial, y sus partes
RESTO DE NO TRADICIONALES 1/	0,2	0,0	0,0	0,0	0,0	0,0	0,0	0,0	0,1	0,0	0,0	0,0	0,0	RESTO DE NO TRADICIONALES 1/
PRODUCTOS NO TRADICIONALES	1,2	1,7	1,5	1,4	1,7	1,2	1,9	1,1	1,9	1,4	1,6	0,8	1,8	PRODUCTOS NO TRADICIONALES

1/ Sombreros de punto, fundas, instrumentos musicales, pieles y sus manufacturas.

FUENTE: SUNAT. w w w .sunat.gob.pe

ELABORACIÓN: BCRP Sucursal Puno, Dpto. de Estudios Económicos



ANEXO 10

ADUANA DE DESAGUADERO: IMPORTACIONES (CIF), SEGÚN USO O DESTINO ECONOMICO

(Millones de US\$)

RUBROS	2013								2014					RUBROS
	May	Jun	Jul	Ago	Set	Oct	Nov	Dic	Ene	Feb	Mar	Abr	May	
BIENES DE CONSUMO	11,3	11,9	15,8	13,1	12,5	8,9	12,2	10,6	14,9	11,2	11,1	12,9	12,9	BIENES DE CONSUMO
. Alimentos y Bebidas	10,9	11,5	15,1	12,3	11,8	8,4	11,8	10,5	14,3	10,6	10,5	12,3	12,5	. Alimentos y Bebidas
. Productos Farmacéuticos	0,2	0,2	0,1	0,3	0,2	0,1	0,0	0,0	0,2	0,3	0,2	0,1	0,0	. Productos Farmacéuticos
. Utensilios Domésticos	0,0	0,0	0,0	0,0	0,0	0,0	0,0	0,0	0,0	0,0	0,0	0,0	0,0	. Utensilios Domésticos
. Electro.d.y Veh.Uso Part.	0,0	0,0	0,0	0,0	0,0	0,0	0,0	0,0	0,0	0,0	0,0	0,0	0,0	. Electro.d.y Veh.Uso Part.
. Otros	0,2	0,2	0,6	0,5	0,5	0,4	0,4	0,2	0,3	0,4	0,3	0,4	0,3	. Otros
INSUMOS	18,9	18,2	19,7	17,1	20,0	22,4	18,9	17,9	19,7	25,5	15,3	20,4	26,0	INSUMOS
. Combustibles y Lubricantes	0,0	0,0	0,0	0,0	0,0	0,0	0,0	0,0	0,0	0,0	0,1	0,2	0,2	. Combustibles y Lubricantes
. Insumos para la Agricultura	14,6	14,9	16,5	14,1	15,5	17,5	14,6	13,7	16,3	21,8	12,5	15,1	21,5	. Insumos para la Agricultura
. Insumos para la Industria	4,2	3,3	3,2	3,0	4,5	4,9	4,3	4,2	3,5	3,6	2,7	5,1	4,4	. Insumos para la Industria
BIENES DE CAPITAL	1,0	0,6	0,5	0,7	0,6	0,5	0,4	0,4	0,4	0,4	1,0	0,2	0,4	BIENES DE CAPITAL
. Maquinaria y Equipo	0,4	0,0	0,1	0,2	0,2	0,1	0,1	0,1	0,1	0,0	0,2	0,1	0,0	. Maquinaria y Equipo
. Partes y Piezas	0,0	0,0	0,0	0,0	0,0	0,0	0,0	0,0	0,0	0,0	0,5	0,0	0,1	. Partes y Piezas
. Herramientas	0,0	0,0	0,0	0,0	0,0	0,0	0,0	0,0	0,0	0,0	0,0	0,0	0,0	. Herramientas
. Materiales de Construcción	0,5	0,5	0,4	0,5	0,4	0,3	0,3	0,3	0,3	0,4	0,2	0,2	0,3	. Materiales de Construcción
TOTAL	31,2	30,7	36,1	30,9	33,1	31,7	31,5	28,9	35,0	37,2	27,4	33,5	39,3	TOTAL

FUENTE: SUNAT. www.sunat.gob.pe

ELABORACIÓN: BCRP Sucursal Puno, Dpto. de Estudios Económicos

ANEXO 11

SALDO TOTAL DE COLOCACIONES DEL SISTEMA FINANCIERO, SEGUN ENTIDADES

(Millones de Nuevos Soles)

	2013								2014					
	May	Jun	Jul	Ago	Set	Oct	Nov	Dic	Ene	Feb	Mar	Abr	May	
Banco de la Nación	88,3	88,3	89,5	91,2	103,7	94,8	95,7	96,9	98,7	100,8	102,2	104,8	106,8	Banco de la Nación
Agrobanco	35,8	34,3	32,0	33,4	36,1	38,6	41,2	43,0	41,9	43,2	43,6	44,1	44,9	Agrobanco
Banca múltiple	941,9	950,8	971,1	1 001,6	1 010,9	1 026,0	1 037,9	1 046,5	1 042,9	1 040,6	1 044,6	1 035,2	1 044,8	Banca múltiple
. Crédito	338,1	340,8	349,9	351,0	352,9	360,6	365,9	376,1	368,8	361,1	363,9	353,0	351,0	. Crédito
. Interbank	95,1	96,5	98,6	122,8	123,6	123,4	122,0	121,6	121,8	122,4	124,4	126,3	128,7	. Interbank
. Scotiabank	147,5	149,7	153,5	153,2	155,5	156,4	161,4	160,4	164,4	167,2	167,8	170,8	176,6	. Scotiabank
. Continental	121,0	121,7	123,8	125,5	125,2	128,4	128,3	130,3	131,4	131,9	132,0	130,4	133,7	. Continental
. BANBIF	0,2	0,2	0,2	0,2	0,1	0,2	0,2	0,2	0,2	0,2	0,2	0,2	0,2	. BANBIF
. Financiero	46,9	49,2	51,3	53,5	56,1	59,5	62,5	63,5	64,7	66,0	65,8	67,0	68,5	. Financiero
. MIBANCO	181,4	181,1	181,9	183,3	185,2	184,9	184,9	181,1	178,6	178,6	177,3	174,6	173,6	. MIBANCO
. Azteca	11,8	11,7	12,0	12,2	12,3	12,6	12,9	13,3	13,1	13,3	13,2	13,0	12,6	. Azteca
Inst. no bancarias	1 445,4	1 459,8	1 477,0	1 491,7	1 509,2	1 530,2	1 557,4	1 582,2	1 592,7	1 607,1	1 611,0	1 619,3	1 626,5	Inst. no bancarias
Cajas Municipales	718,2	723,9	727,2	737,5	740,6	749,3	761,5	771,9	779,3	789,6	792,7	794,7	798,6	Cajas Municipales
. Arequipa	467,4	469,9	469,9	473,7	470,7	474,5	479,2	483,0	485,3	491,6	491,0	492,2	490,5	. Arequipa
. Cusco	119,4	121,1	123,6	127,2	131,2	134,6	139,3	144,7	147,9	150,7	153,4	154,9	158,7	. Cusco
. Piura	11,4	11,7	11,4	11,9	11,8	11,6	11,4	11,6	11,2	11,2	10,7	9,5	9,0	. Piura
. Sullana	0,0	0,0	0,0	0,1	0,2	0,4	0,7	1,0	1,5	2,1	2,4	2,8	3,7	. Sullana
. Tacna	120,0	121,2	122,3	124,6	126,7	128,2	131,0	131,5	133,4	134,0	135,2	135,3	136,7	. Tacna
Cajas Rurales	117,9	121,5	127,1	122,4	125,5	129,7	132,7	136,8	138,9	141,5	142,5	144,2	142,3	Cajas Rurales
. CREDINKA	11,2	12,8	13,9	15,7	16,7	18,1	20,1	20,9	21,2	21,7	22,3	23,1	23,7	. CREDINKA
. Los Andes	106,7	108,7	113,2	106,8	108,8	111,6	112,6	115,9	117,7	119,7	120,3	121,0	118,6	. Los Andes
. Nuestra Gente	0,0	0,0	0,0	0,0	0,0	0,0	0,0	0,0	0,0	0,0	0,0	0,0	0,0	. Nuestra Gente
EDPYME	173,1	174,2	175,8	181,5	186,0	150,0	152,4	152,1	149,0	144,3	140,0	136,6	135,1	EDPYME
. Acceso Crediticio	0,0	0,0	0,0	2,2	2,1	2,0	1,8	1,6	1,5	1,4	1,2	1,1	0,9	. Acceso Crediticio
. Nueva Visión	32,5	33,0	34,1	35,4	37,3	0,0	0,0	0,0	0,0	0,0	0,0	0,0	0,0	. Nueva Visión
. Raíz	138,2	138,8	139,2	141,2	143,8	145,2	147,5	147,1	143,8	139,1	134,7	131,4	129,9	. Raíz
. Solidaridad	0,0	0,0	0,0	0,0	0,0	0,0	0,0	0,0	0,0	0,0	0,0	0,0	0,0	. Solidaridad
. Marcimex S.A.	2,2	2,2	2,3	2,5	2,6	2,7	2,8	3,0	3,3	3,5	3,8	3,9	4,0	. Marcimex S.A.
Financieras	0,2	0,2	0,2	0,2	0,2	0,2	0,3	0,3	0,4	0,3	0,3	0,3	0,3	Financieras
. CrediScotia	436,3	440,4	446,9	450,2	457,1	501,2	510,8	521,5	525,4	531,7	535,8	543,8	550,5	. CrediScotia
. TFC S.A.	86,0	84,7	82,9	80,9	79,0	77,9	78,2	78,2	78,1	77,2	77,9	79,5	80,5	. TFC S.A.
. UNO S A	0,0	0,0	0,0	0,0	0,0	0,0	0,0	0,0	0,0	0,0	0,0	0,0	0,0	. UNO S A
. Edyficar	2,9	3,4	4,0	4,2	4,4	4,5	4,8	6,1	6,2	6,5	6,6	7,1	7,8	. Edyficar
. CREAR	325,2	329,4	335,8	340,2	347,8	354,0	360,8	367,9	370,9	375,5	378,2	382,7	387,1	. CREAR
. Compartamos	0,0	0,0	0,0	0,0	0,0	0,0	0,0	0,0	0,0	0,0	0,0	0,0	0,0	. Compartamos
. Nueva Visión	1,8	2,0	2,5	2,7	3,1	3,5	3,8	4,5	5,0	5,5	6,2	7,1	7,7	. Nueva Visión
. Confianza	0,0	0,0	0,0	0,0	0,0	37,9	39,4	39,9	40,2	40,9	40,9	41,3	41,1	. Confianza
. Efectiva	15,0	15,3	15,9	16,3	16,9	17,4	17,8	18,2	18,5	19,2	19,1	19,2	18,8	. Efectiva
TOTAL	2 511,5	2 533,2	2 569,6	2 617,8	2 659,9	2 689,6	2 732,2	2 768,7	2 776,2	2 791,7	2 801,5	2 803,4	2 823,0	TOTAL

FUENTE: SBS

ELABORACION: BCRP Sucursal Puno, Dpto. de Estudios Económicos



ANEXO 12

SALDO DE DEPOSITOS EN EL SISTEMA FINANCIERO, SEGUN ENTIDADES

(Millones de Nuevos Soles)

BANCOS	2013								2014					BANCOS
	May	Jun	Jul	Ago	Set	Oct	Nov	Dic	Ene	Feb	Mar	Abr	May	
Banco de la Nación	355,7	359,4	341,9	346,4	350,0	365,4	342,5	331,9	340,9	337,4	323,0	318,7	298,3	Banco de la Nación
Banca múltiple	498,8	495,8	524,0	520,4	528,6	535,4	552,0	591,5	608,7	572,7	577,6	568,4	548,5	Banca múltiple
. Crédito	194,4	181,6	197,3	191,3	199,5	195,7	194,4	222,1	231,5	208,3	214,3	198,5	193,9	. Crédito
. Interbank	80,9	88,8	87,1	87,0	90,6	90,7	94,6	109,1	107,9	116,2	111,3	105,1	105,5	. Interbank
. Scotiabank	73,3	67,3	73,0	71,6	68,6	79,8	79,6	74,2	87,8	73,1	75,2	74,9	65,8	. Scotiabank
. Continental	108,4	111,6	121,2	122,2	119,7	114,1	122,9	126,2	120,3	112,5	123,6	125,2	113,9	. Continental
. BANBIF	6,0	10,1	10,3	13,6	13,3	18,3	24,6	23,6	26,1	28,1	19,5	28,5	32,2	. BANBIF
. Financiero	13,1	12,7	11,1	10,7	13,2	13,0	12,0	13,2	12,1	12,1	11,5	13,6	14,3	. Financiero
. MIBANCO	12,9	13,5	14,0	14,0	13,6	13,3	13,6	12,9	12,9	12,4	12,3	13,0	13,3	. MIBANCO
. Azteca	9,8	10,1	10,1	10,1	10,1	10,4	10,2	10,2	10,1	10,0	10,0	9,7	9,7	. Azteca
Inst. no bancarias	261,0	256,5	263,1	267,5	268,7	270,7	275,5	280,8	288,1	292,0	295,2	295,6	303,4	Inst. no bancarias
Cajas Municipales	171,0	163,9	165,3	167,7	167,9	168,7	172,7	178,3	181,5	181,7	180,8	178,4	185,9	Cajas Municipales
. Arequipa	105,6	102,7	102,2	102,1	100,9	101,3	103,1	106,3	108,6	108,2	107,9	107,0	111,2	. Arequipa
. Cusco	39,6	35,3	36,8	38,3	39,4	39,7	41,7	43,8	45,1	45,0	45,4	44,3	46,4	. Cusco
. Piura	2,0	2,1	2,1	2,5	2,5	2,4	2,0	1,8	1,7	1,8	1,6	1,8	1,5	. Piura
. Sullana	0,0	0,0	0,0	0,0	0,0	0,1	0,1	0,4	0,4	0,5	0,5	0,5	0,6	. Sullana
. Tacna	23,8	23,8	24,2	24,8	25,0	25,2	25,9	26,0	25,7	26,3	25,4	24,8	26,2	. Tacna
Cajas Rurales	82,1	84,3	89,4	91,5	92,8	94,2	94,6	95,0	99,0	102,6	106,8	109,5	109,9	Cajas Rurales
. CREDINKA	0,3	0,4	0,6	0,8	0,9	0,6	0,7	0,9	0,8	0,8	0,7	0,7	0,6	. CREDINKA
. Los Andes	81,7	84,0	88,8	90,7	91,9	93,6	93,9	94,1	98,1	101,8	106,1	108,8	109,3	. Los Andes
. Nuestra Gente	0,0	0,0	0,0	0,0	0,0	0,0	0,0	0,0	0,0	0,0	0,0	0,0	0,0	. Nuestra Gente
Financieras	0,0	0,0	0,0	0,0	0,0	0,0	0,0	0,0	0,0	0,0	0,0	0,0	0,0	Financieras
. CrediScotia	0,0	0,0	0,0	0,0	0,0	0,0	0,0	0,0	0,0	0,0	0,0	0,0	0,0	. CrediScotia
. UNO	0,0	0,0	0,0	0,0	0,0	0,0	0,0	0,0	0,0	0,0	0,0	0,0	0,0	. UNO
. Edyficar	0,0	0,0	0,0	0,0	0,0	0,0	0,0	0,0	0,0	0,0	0,0	0,0	0,0	. Edyficar
. Compartamos	0,0	0,0	0,0	0,0	0,0	0,0	0,0	0,0	0,0	0,0	0,0	0,0	0,0	. Compartamos
. Nueva Visión	0,0	0,0	0,0	0,0	0,0	0,0	0,0	0,0	0,0	0,0	0,0	0,0	0,0	. Nueva Visión
. Confianza	7,9	8,2	8,4	8,4	8,0	7,9	8,1	7,5	7,6	7,7	7,6	7,7	7,6	. Confianza
. Efectiva	7,3	7,6	7,8	7,7	7,4	7,3	7,5	6,9	7,0	7,1	7,0	7,1	7,1	. Efectiva
TOTAL	1 115,4	1 111,6	1 129,0	1 134,3	1 147,3	1 171,6	1 169,9	1 204,2	1 237,6	1 202,1	1 195,8	1 182,7	1 150,2	TOTAL

FUENTE: SBS.

ELABORACION: BCRP Sucursal Puno, Dpto. de Estudios Económicos

ANEXO 13

CARTERA PESADA DEL SISTEMA FINANCIERO

(En porcentajes)

BANCOS	2013								2014					BANCOS
	May	Jun	Jul	Ago	Set	Oct	Nov	Dic	Ene	Feb	Mar	Abr	May 1/	
Banco de la Nación	0,8	0,8	0,9	0,9	1,0	1,0	1,0	1,0	0,9	0,9	0,9	0,8	0,8	Banco de la Nación
Agrobanco	0,8	0,9	1,1	1,4	1,7	1,8	2,3	1,8	1,7	1,5	1,5	1,7	1,9	Agrobanco
Banca múltiple	3,8	3,9	3,7	3,7	3,8	4,1	4,1	4,0	4,5	4,6	4,8	5,0	5,1	Banca múltiple
Inst. no bancarias	4,9	4,8	5,1	5,3	5,4	5,5	5,6	5,3	5,7	6,0	6,2	6,5	6,7	Inst. no bancarias
Cajas Municipales	5,9	5,5	6,2	6,7	6,7	6,9	7,0	6,3	7,0	7,3	7,6	7,9	8,2	Cajas Municipales
Cajas Rurales	3,4	3,5	3,3	3,3	3,4	3,5	3,4	3,1	3,5	3,6	3,8	4,0	4,3	Cajas Rurales
EDPYMES	5,1	5,2	5,3	5,1	5,4	5,7	5,8	5,9	5,9	6,6	7,4	7,8	7,6	EDPYMES
Financieras	3,7	3,7	3,8	3,9	3,8	4,0	3,9	4,1	4,2	4,6	4,6	4,8	5,0	Financieras
TOTAL	4,3	4,3	4,4	4,6	4,6	4,8	4,9	4,6	5,0	5,2	5,4	5,6	5,8	TOTAL

1/ Preliminar

FUENTE: SBS

ELABORACION: BCRP Sucursal Puno, Dpto. de Estudios Económicos



ANEXO 14

INGRESOS RECAUDADOS EN PUNO

(En millones de Nuevos Soles)

RUBROS	2013								2014					RUBROS
	May	Jun	Jul	Ago	Set	Oct	Nov	Dic	Ene	Feb	Mar	Abr	May	
I. INGRESOS TRIBUTARIOS	30,8	28,6	31,1	31,9	32,1	32,5	32,7	34,6	40,4	39,7	33,2	41,7	44,6	I. INGRESOS TRIBUTARIOS
1. Impuesto a la renta	11,9	9,6	9,9	9,7	10,5	10,4	11,4	11,2	13,9	10,7	14,1	17,3	13,5	1. Impuesto a la renta
- Personas naturales	2,3	2,0	2,1	2,5	2,2	2,3	2,6	3,2	3,8	2,4	2,7	3,3	2,6	- Personas naturales
- Personas jurídicas	9,1	7,3	7,3	7,1	8,0	7,7	8,3	7,8	9,9	7,9	8,4	7,1	6,7	- Personas jurídicas
- Regularización	0,5	0,4	0,5	0,2	0,3	0,3	0,5	0,1	0,2	0,3	3,1	7,0	4,2	- Regularización
2. Impuestos a la Importación	0,0	0,0	0,0	0,0	0,1	0,0	0,0	0,0	0,0	0,0	0,0	0,0	0,4	2. Impuestos a la Importación
3. Impuestos a la Prod. y consumo	17,9	16,8	18,2	20,9	19,6	20,4	19,9	19,9	22,8	27,8	18,5	20,4	23,9	3. Impuestos a la Prod. y consumo
. Impuesto General a las Ventas	17,6	16,6	17,9	20,6	19,4	20,1	19,7	19,7	22,6	27,5	18,3	19,7	23,7	. Impuesto General a las Ventas
- Interno	5,5	6,6	6,2	7,4	6,6	5,9	6,6	8,2	9,6	9,8	6,1	7,0	7,2	- Interno
- Importaciones	12,1	10,1	11,7	13,2	12,8	14,3	13,1	11,5	13,0	17,7	12,2	12,7	16,5	- Importaciones
. Impuesto Selectivo al Consumo	0,2	0,2	0,2	0,3	0,2	0,3	0,2	0,2	0,2	0,3	0,2	0,7	0,2	. Impuesto Selectivo al Consumo
- Interno	0,0	0,0	0,0	0,0	0,0	0,0	0,0	0,0	0,0	0,0	0,0	0,0	0,0	- Interno
- Importaciones	0,2	0,2	0,2	0,3	0,2	0,3	0,2	0,2	0,2	0,3	0,2	0,7	0,2	- Importaciones
4. Otros ingresos	1,0	2,1	3,0	1,2	2,0	1,7	1,3	3,5	3,6	1,2	0,5	4,0	6,8	4. Otros ingresos
	0,0	0,0	0,0	0,0	0,0	0,0	0,0	0,0	0,0	0,0	0,0	0,0	0,0	
II. INGRESOS NO TRIBUTARIOS	1,8	1,5	1,7	1,8	1,9	1,8	1,7	1,8	1,3	1,0	1,1	2,2	2,1	II. INGRESOS NO TRIBUTARIOS
III. TOTAL	32,6	30,1	32,7	33,7	34,0	34,2	34,3	36,5	41,6	40,7	34,3	43,9	46,7	III. TOTAL

1/ Información actualizada al 30 de junio de 2014.

FUENTE: SUNAT. www.sunat.gob.pe

ELABORACION: BCRP Sucursal Puno, Dpto. de Estudios Económicos

ANEXO 15

GASTOS NO FINANCIEROS DEL GOBIERNO REGIONAL, SEGÚN TIPO DE GASTO 1/
(En millones de Nuevos Soles)

TIPO DE GASTO	2013								2014					TIPO DE GASTO
	May	Jun	Jul	Ago	Set	Oct	Nov	Dic	Ene	Feb	Mar	Abr	May	
GASTOS NO FINANCIEROS	83,5	95,5	117,7	94,8	94,0	98,4	100,5	290,0	84,2	85,7	90,0	87,4	100,4	GASTOS NO FINANCIEROS
a. GASTOS CORRIENTES	68,5	73,5	98,0	63,5	68,9	74,8	70,8	180,6	76,6	69,1	65,8	72,8	74,9	a. GASTOS CORRIENTES
1. Personal y Obligaciones Sociales	51,9	56,3	65,8	46,1	52,5	57,8	52,5	76,7	64,2	56,6	52,5	56,3	56,0	1. Personal y Obligaciones Sociales
2. Pensiones y Otras Prestaciones Sociales	6,1	6,1	7,9	6,0	6,1	6,2	6,1	10,8	8,7	6,9	6,7	6,3	6,5	2. Pensiones y Otras Prestaciones Sociales
3. Bienes y Servicios	9,9	10,2	10,9	10,7	9,9	10,8	11,1	32,2	3,6	5,5	6,4	9,6	12,0	3. Bienes y Servicios
4. Donaciones y Transferencias	0,0	0,0	13,1	0,0	0,0	0,0	0,0	0,0	0,0	0,0	0,0	0,0	0,0	4. Donaciones y Transferencias
5. Otros Gastos	0,6	0,9	0,2	0,6	0,4	0,1	1,1	60,9	0,0	0,1	0,2	0,5	0,4	5. Otros Gastos
b. GASTOS DE CAPITAL	15,0	22,0	19,7	31,4	25,1	23,5	29,7	109,4	7,6	16,6	24,2	14,7	25,5	b. GASTOS DE CAPITAL
1. Adquisición de Activos no Financieros	15,0	22,0	19,7	31,4	25,1	23,5	29,7	109,4	7,6	16,6	24,2	14,7	25,5	1. Adquisición de Activos no Financieros
2. Otros gastos de capital	0,0	0,0	0,0	0,0	0,0	0,0	0,0	0,0	0,0	0,0	0,0	0,0	0,0	2. Otros gastos de capital

1/ Información actualizada al 30 de junio de 2014.

FUENTE: MEF: Transparencia Económica y Oficina de Presupuesto y Planificación de la Región Puno

ELABORACION: BCRP Sucursal Puno, Dpto. de Estudios Económicos



ANEXO 16

GASTOS NO FINANCIEROS DE LOS GOBIERNOS LOCALES, SEGÚN TIPO DE GASTO 1/

(En millones de Nuevos Soles)

TIPO DE GASTO	2013								2014					TIPO DE GASTO
	May	Jun	Jul	Ago	Set	Oct	Nov	Dic	Ene	Feb	Mar	Abr	May	
GASTOS NO FINANCIEROS	59,4	76,4	128,1	72,4	76,4	91,9	72,4	234,4	15,8	50,5	54,4	69,2	108,9	GASTOS NO FINANCIEROS
a. GASTOS CORRIENTES	26,5	28,5	38,8	26,8	27,6	29,4	23,5	51,2	12,5	25,0	25,0	29,6	27,8	a. GASTOS CORRIENTES
1. Personal y Obligaciones Sociales	4,6	6,4	5,8	5,0	4,6	6,8	4,9	7,5	4,1	7,2	5,5	5,0	5,9	1. Personal y Obligaciones Sociales
2. Pensiones y Otras Prestaciones Sociales	2,0	3,5	2,3	2,9	2,7	2,5	2,3	6,7	0,4	0,5	1,0	1,7	1,5	2. Pensiones y Otras Prestaciones Sociales
3. Bienes y Servicios	17,9	16,8	20,2	17,2	18,1	19,0	15,1	34,9	7,0	15,9	16,9	21,1	19,0	3. Bienes y Servicios
4. Donaciones y Transferencias	1,3	1,3	4,7	0,7	0,6	0,9	0,8	1,3	0,3	0,9	0,7	0,7	0,6	4. Donaciones y Transferencias
5. Otros Gastos	0,6	0,5	5,8	1,0	1,6	0,2	0,4	0,8	0,7	0,5	0,9	1,1	0,7	5. Otros Gastos
b. GASTOS DE CAPITAL	33,0	47,9	89,3	45,6	48,8	62,4	48,9	183,2	3,4	25,5	29,4	39,6	81,1	b. GASTOS DE CAPITAL
1. Adquisición de Activos no Financieros	33,0	47,9	89,3	45,6	48,8	62,4	48,9	183,2	3,4	25,5	29,4	39,6	81,1	1. Adquisición de Activos no Financieros
2. Adquisición de Activos Financieros	0,0	0,0	0,0	0,0	0,0	0,0	0,0	0,0	0,0	0,0	0,0	0,0	0,0	2. Adquisición de Activos Financieros
3. Otros Gastos de Capital	0,0	0,0	0,0	0,0	0,0	0,0	0,0	0,0	0,0	0,0	0,0	0,0	0,0	3. Otros Gastos de Capital

1/ Información actualizada al 30 de junio de 2014.

FUENTE: MEF - Transparencia Económica.

ELABORACION: BCRP Sucursal Puno, Dpto. de Estudios Económicos