

BANCO CENTRAL DE RESERVA DEL PERÚ
SUCURSAL PUNO



PUNO: Síntesis de Actividad Económica
Abril 2014¹

Departamento de Estudios Económicos

El Banco Central de Reserva del Perú (BCRP) ha considerado presentar un conjunto de indicadores sectoriales de actividad económica con la finalidad de poder realizar el seguimiento del desempeño de la economía departamental. Para el sector real, se ha utilizado el Valor Bruto de Producción a precios del año 2007 para los sectores disponibles. Cabe señalar que a partir de enero 2014, el Instituto Nacional de Estadística (INEI) ha realizado el cambio de año base (de 1994 a 2007) para la construcción del Producto Bruto Interno (PBI) nacional, estando en elaboración la desagregación departamental. En la medida que se publique referida información, el BCRP volvería a elaborar para cada departamento un indicador agregado de actividad económica.

¹ En el presente informe participaron César Gonzales Pérez y Martha Choque Dávalos.

ÍNDICE

Página

RESUMEN EJECUTIVO.....	3
I. ACTIVIDAD PRODUCTIVA.....	5
1. Actividad primaria.....	5
1.1 Sector agropecuario.....	5
1.2 Sector pesca	6
1.3 Sector minería	7
2. Otros indicadores sectoriales.....	8
2.1 Sector manufactura.....	8
2.2 Arribos a los establecimientos de hospedaje.....	9
II. ASPECTOS LABORALES.....	9
1. Empleo	9
III. SECTOR EXTERNO.....	¡Error! Marcador no definido.
1. Exportaciones.....	¡Error! Marcador no definido.
IV. CRÉDITO Y DEPÓSITOS.....	¡Error! Marcador no definido.
2. Crédito del sistema financiero.....	¡Error! Marcador no definido.
3. Depósitos en el sistema financiero	¡Error! Marcador no definido.
V. FINANZAS PÚBLICAS.....	¡Error! Marcador no definido.
4. Consumo público	¡Error! Marcador no definido.
5. Inversión pública	¡Error! Marcador no definido.
VI. ANEXOS	17



RESUMEN EJECUTIVO

Principales hechos de importancia

- En abril el **sector agropecuario** se recuperó en 2,8 por ciento, mientras que la **pesca** cayó en 3,5 por ciento y la **minería** lo hizo en 0,8 por ciento
- En cuanto a los **otros indicadores de actividad económica** en la región, destacan el crecimiento del crédito total (13,6 por ciento), del crédito hipotecario (41,0 por ciento), del crédito de consumo (25,9 por ciento) a la pequeña empresa (11,3 por ciento), de la producción industrial (24,4 por ciento), del arribo a los establecimientos de hospedaje (4,8 por ciento) y del empleo urbano (2,8 por ciento).

Actividad primaria

- El **sector agropecuario** creció en 2,8 por ciento interanual en abril, debido a la mayor actividad agrícola (3,0 por ciento) y pecuaria (1,1 por ciento). Mientras que, en los cuatro primeros meses del año el crecimiento del sector fue 2,0 por ciento interanual.
- El **sector pesca** se contrajo en 3,5 por ciento, básicamente por la menor producción de trucha en jaulas flotantes (-3,8 por ciento), la cual fue afectada por fuertes vientos que se registraron en los últimos días del mes. Asimismo, en el transcurso de los cuatro primeros meses del año, este sector acumuló una caída de 18,0 por ciento interanual.
- La **actividad minera** se contrajo en 0,8 por ciento interanual por la menor extracción de plomo (-22,8 por ciento), zinc (-16,4 por ciento) y estaño (-12,4 por ciento), contribuyendo este último -5,2 puntos al resultado final. No obstante, entre enero y abril el sector acumuló un crecimiento de 10,0 por ciento, por la mayor producción de oro, plata y estaño.

Otros indicadores de actividad económica

- La **producción manufacturera** creció en 24,4 por ciento interanual en abril, por la mayor producción de cal (83,6 por ciento) principalmente. En los cuatro primeros meses del año, el sector acumuló un crecimiento de 7,1 por ciento interanual.
- Los **arribos a los establecimientos de hospedaje** se incrementaron en abril 4,8 por ciento interanual por la mayor afluencia de turistas extranjeros (5,0 por ciento) y nacionales (4,6 por ciento). Entre enero y abril los arribos aumentaron en 1,0 por ciento.
- El **empleo formal** en las empresas de más de 10 trabajadores en las ciudades de Puno y Juliaca creció en 2,8 por ciento, debido principalmente a la mayor contratación de personal en el sector servicios (4,1 por ciento).
- El **crédito directo total** en la región (S/. 2 812,2 millones) creció 13,6 por ciento, en términos nominales, con respecto a igual mes del año 2013. De otro lado, el **crédito hipotecario y de consumo** registraron crecimientos de 41,0 y 25,9 por ciento, respectivamente.
- Por su parte, la **inversión pública** (S/. 189,5 millones) disminuyó en 2,3 por ciento interanual, en términos reales, básicamente por la menor inversión del Gobierno Nacional (-9,8 por ciento), atenuado por la mayor inversión del Gobierno Regional (98,0 por ciento) y de los gobiernos locales (7,7 por ciento).

CUADRO N°1
OTROS INDICADORES DE ACTIVIDAD ECONÓMICA
(Variación % respecto a similar periodo del año anterior)

	Nov.13	Dic.13	Ene.14	Feb.14	Mar.14	Abr.14
Producción industrial 1/	↓ -32,8	↓ -19,7	↓ -19,3	↑ 13,4	↑ 18,4	↑ 24,4
Arribos establec. de hospedaje	↑ 9,4	↑ 4,7	↓ -8,5	↑ 7,0	↑ 0,9	↑ 4,8
Empleo formal urbano 2/	↑ 7,0	↑ 5,1	↑ 4,4	↑ 8,4	↑ 4,3	↑ 2,8
Crédito total 3/	↑ 16,6	↑ 16,2	↑ 16,3	↑ 16,5	↑ 13,6	↑ 13,6
Crédito de consumo 3/	↑ 27,4	↑ 29,7	↑ 28,7	↑ 27,9	↑ 26,9	↑ 25,9
Crédito hipotecario 3/	↑ 40,2	↑ 37,9	↑ 36,6	↑ 37,6	↑ 41,3	↑ 41,0
Inversión pública 1/	↑ 32,5	↑ 28,8	↑ 52,7	↑ 54,6	↓ -66,9	↓ -2,3

1/ En términos reales.

2/ En empresas de 10 a más trabajadores situadas en las ciudades de Puno y Juliaca

3/ En términos nominales

Fuentes: BCRP - Sucursal Puno, SBS y MEF.

I. ACTIVIDAD PRODUCTIVA

1. Actividad primaria

1.1 Sector agropecuario

- El sector agropecuario se incrementó en abril 2,8 por ciento, por la mayor producción agrícola (3,0 por ciento) y pecuaria (1,1 por ciento). Durante los cuatro primeros meses del año, el sector acumuló un crecimiento de 2,0 por ciento.
- La actividad agrícola en abril se recuperó especialmente por la mayor producción de quinua (20,3 por ciento), papa (7,7 por ciento) y alfalfa (6,4 por ciento), atenuado por la caída de la producción de café (-28,6 por ciento), cebada grano (-19,2 por ciento), cebada forrajera (-6,3 por ciento), oca (-6,2 por ciento) y avena forrajera (-3,1 por ciento) entre otros cultivos.
- La producción pecuaria creció en abril 1,1 por ciento, principalmente, por la mayor producción de leche (3,9 por ciento) y carne de vacuno (0,7 por ciento). La carne de ovino, que representa el 11,8 por ciento del VBP del subsector en este mes, se contrajo en 5,7 por ciento, atenuando el crecimiento del subsector.
- En cuanto al avance de las siembras, correspondientes a la actual campaña agrícola (2013/2014), se mantuvo en 240,5 mil hectáreas, 2,3 por ciento más, respecto a similar periodo de la campaña anterior. Cabe indicar que, como es habitual, por tres meses consecutivos no se registró ninguna siembra, porque estamos en período de estiaje.

CUADRO N° 2
SECTOR AGROPECUARIO 1/
(Miles de toneladas)

Subsectores	Estructura Porcentual 2012 2/	Abril				Enero - Abril			
		2013	2014	Var.%	Contribución al crecimiento 3/	2013	2014	Var.%	Contribución al crecimiento 3/
AGRÍCOLA 2/	68,0			3,0	2,7			2,1	1,7
Orientada al mercado interno 2/	68,0			3,0	2,7			2,1	1,7
Quinua	3,5	19,7	23,7	20,3	1,3	19,7	23,8	20,6	0,5
Cebada Grano	1,4	12,1	9,8	-19,2	-0,4	12,2	9,9	-18,7	-0,2
Papa	24,2	308,7	332,6	7,7	2,8	358,8	373,3	4,0	1,1
Oca	1,4	17,7	16,6	-6,2	-0,1	19,0	16,8	-11,5	-0,2
Haba	1,3	5,6	5,8	2,6	0,0	8,0	7,8	-2,5	0,0
Avena Forrajera	13,7	712,8	691,0	-3,1	-0,7	718,2	708,3	-1,4	-0,3
Cebada Forrajera	3,6	182,0	170,5	-6,3	-0,4	184,2	173,2	-6,0	-0,3
Café	3,3	0,7	0,5	-28,6	-0,3	0,9	0,6	-33,5	-0,2
Alfalfa	6,7	208,2	221,4	6,4	0,4	531,3	565,3	6,4	1,1
Otros Pastos Cultivados	3,3	45,1	44,9	-0,3	0,0	95,5	95,9	0,5	0,0
Otros cultivos 2/	5,6	17,4	17,2	-0,7	0,0	12,8	12,8	-0,5	-0,0
PECUARIA 2/	32,0			1,1	0,1			1,5	0,3
Carne de vacuno	8,3	2,3	2,3	0,7	0,0	6,6	6,7	1,0	0,0
Carne de ovino	3,7	1,1	1,1	-5,7	-0,1	3,1	2,9	-5,5	-0,1
Carne de alpaca	1,3	0,7	0,7	0,3	0,0	1,9	1,9	0,3	0,0
Leche	6,7	12,1	12,6	3,9	0,1	44,9	47,1	4,9	0,2
Lana de ovino 4/	2,0	0,0	0,0	-	0,0	3,6	3,7	2,3	0,1
Fibra de alpaca 4/	4,8	0,0	0,0	-	0,0	0,9	0,9	0,8	0,0
Otros pdtos pecuarios 2/	5,2	5,4	5,5	1,8	0,0	14,7	15,0	2,0	0,1
SECTOR AGROPECUARIO 2/	100,0			2,8	2,8			2,0	2,0

1/ Cifras preliminares

2/ Millones de soles - A precios de 2007

3/ En base a la estructura de similar período de 2013

4/ Peso neto

Fuente: Dirección Regional de Agricultura - Puno

Elaboración: BCRP, Sucursal Puno. Departamento de Estudios Económicos

CUADRO N° 3
SUPERFICIE SEMBRADA 1/
 (Hectáreas)

	Campaña Agrícola 2/		Variación	
	2012/2013	2013/2014	Absoluta	Porcentual
CULTIVOS TRANSITORIOS	229 904	236 724	6 820	3,0
Quinua	31 258	32 929	1 671	5,3
Cebada Grano	26 650	27 165	515	1,9
Papa	54 018	55 433	1 415	2,6
Oca	3 863	3 799	-64	-1,7
Haba	10 128	10 563	435	4,3
Avena Forrajera	58 179	59 946	1 767	3,0
Cebada Forrajera	18 398	19 102	704	3,8
Otros cultivos transitorios	27 410	27 787	377	1,4
CULTIVOS PERMANENTES	5 091	3 781	-1 310	-25,7
Café	62	10	-52	-83,9
Alfalfa	4 585	3 451	-1 134	-24,7
Otros Pastos Cultivados	377	315	-62	-16,4
Otros cultivos permanentes	67	5	-62	-92,5
Total	234 995	240 505	5 510	2,3

1/ Cifras preliminares

2/ De agosto a abril

Fuente: Dirección Regional de Agricultura – Puno

Elaboración: BCRP, Sucursal Puno. Departamento de Estudios Económicos

1.2 Sector pesca

- En abril, este sector se contrajo en 3,5 por ciento, respecto a similar mes de 2013, básicamente, por la disminución de los niveles de producción de trucha criada en jaulas flotantes (-3,8 por ciento), en vista de la pérdida de importantes volúmenes de esta especie, debido a la presencia de fuertes vientos en los últimos días de este mes que afectaron las jaulas flotantes en las que se las cría. Aunque, se registraron comportamientos positivos para las demás especies, no incidieron significativamente en el resultado del sector.
- De enero a abril, el sector acumuló una disminución de 18 por ciento, generada siempre por la menor producción de trucha en jaulas flotantes (-18,3 por ciento). En contraste aumentó la extracción del resto de especies, lo que frenó ligeramente la caída del sector.

CUADRO N° 4
SECTOR PESCA
 (En toneladas)

	Abril			Enero - Abril		
	2013	2014	Var %	2013	2014	Var %
Consumo Humano Directo	3 494	3 385	-3,1	12 486	10 280	-17,7
- Boga	0	0	-	0	0	-
- Carachi	18	35	89,3	99	133	34,2
- Ispi	0	1	186,5	6	8	26,7
- Suche	0	0	-	0	0	-
- Mauri	0	0	982,4	1	3	279,5
- Pejerrey	13	16	24,2	52	55	6,3
- Trucha Natural	3	7	92,7	17	25	49,1
- Trucha Crianza	3 459	3 327	-3,8	12 311	10 056	-18,3
SECTOR PESCA 1/			-3,5			-18,0

1/ A precios de 2007

FUENTE: Dirección Regional de la Producción – Puno

Elaboración: BCRP, Sucursal Puno. Departamento de Estudios Económicos

1.3 Sector minería

- En abril, la actividad minera se contrajo en 0,8 por ciento, respecto a su similar del año pasado, debido a la menor producción de plomo (-22,8 por ciento), zinc (-16,4 por ciento), estaño (-12,4 por ciento) y plata (-3,2 por ciento); que contribuyeron al decrecimiento del sector con -0,3; -0,5 y -5,2 puntos, respectivamente.
- En el acumulado de los cuatro primeros meses del año, la producción minera creció en 10,0 por ciento interanual, destacando los aumentos de producción de oro (21,1 por ciento), plata (3,5 por ciento) y estaño (0,7 por ciento).

CUADRO N° 5
SECTOR MINERÍA 1/

(Variación % real respecto a similar período del año anterior)

		Abril				Enero - Abril			
Estructura									
Porcentual									
2012 2/		2013	2014	Var %	Contribución 3/	2013	2014	Var %	Contribución 3/
Estaño (TMF)	52,4	1 641	1 438	-12,4	-5,2	7 161	7 212	0,7	0,3
Plomo (TMF)	1,4	123	95	-22,8	-0,3	501	417	-16,8	-0,2
Oro (kg-f)	40,6	376	415	10,4	5,3	1 407	1 703	21,1	9,9
Plata (kg-f)	3,1	1 348	1 304	-3,2	-0,1	4 977	5 151	3,5	0,1
Zinc (TMF)	2,5	216	181	-16,4	-0,5	819	779	-4,9	-0,1
SECTOR MINERÍA 2/	100,0			-0,8	-0,8			10,0	10,0

1/ Cifras preliminares

2/ A precios de 2007

3/ En base a la estructura porcentual de similar período de 2013

Fuente: Ministerio de energía y Minas

Elaboración: BCRP, Sucursal Puno. Departamento de Estudios Económicos

- El precio promedio del estaño en abril fue cUS\$/lb 1 062,39, mayor en 1,4 por ciento respecto al mes anterior.

GRÁFICO N°1
CRECIMIENTO DE LA PRODUCCIÓN MINERA
(Variación % real respecto a similar mes del año anterior)

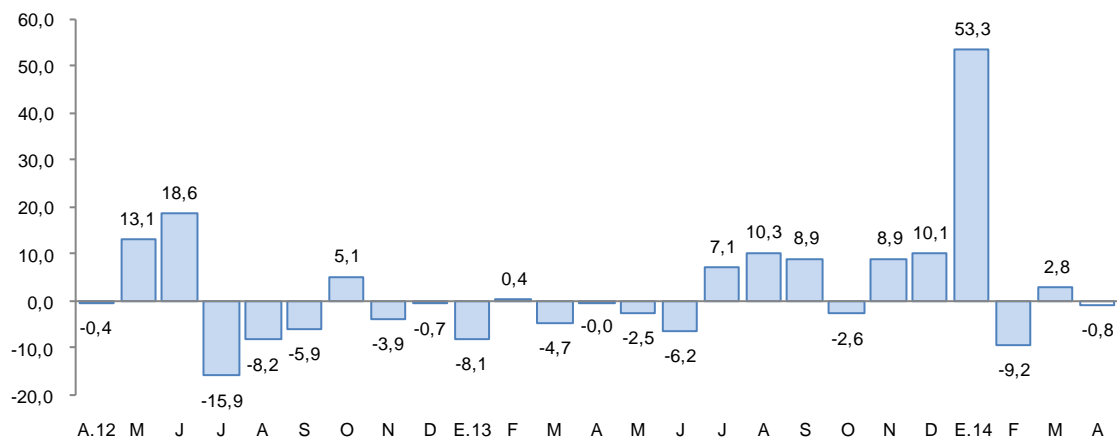

1/ A precios de 2007

Fuente: MINEM

2. Otros indicadores sectoriales

2.1 Sector manufactura

- En abril, el desempeño de la actividad manufacturera se mantuvo positiva, con un crecimiento de 24,4 por ciento, resultado del mayor volumen productivo de cal (83,6 por ciento) y ladrillos (5,8 por ciento); atenuado por la contracción de las demás industrias: muebles (-39,1 por ciento), bebidas gaseosas (-36,7 por ciento), cemento (-36,0 por ciento), productos de panadería (-10,2 por ciento) y prendas de vestir (3,4 por ciento).

CUADRO N° 6
SECTOR MANUFACTURA 1/
(Variación % real respecto a similar período del año anterior)

	Estructura Porcentual 2012 2/	Abril 2014		Enero - Abril 2014	
		Var %	Contribución 3/	Var %	Contribución 3/
MANUFACTURA NO PRIMARIA	100,0	24,4	24,4	7,1	7,1
. Bebida Gaseosas	1,9	-36,7	-0,8	-17,0	-0,3
. Pdtos de Panadería	1,0	-10,2	-0,1	-16,2	-0,2
. Ladrillos	0,8	5,8	0,0	-32,5	-0,3
. Cemento	40,2	-36,0	-15,3	-8,9	-3,9
. Cal	52,7	83,6	40,8	23,2	11,8
. Prendas de Vestir	3,2	-3,4	-0,2	-3,4	0,0
. Muebles	0,1	-39,1	0,0	-0,3	0,0
SECTOR MANUFACTURA	100,0	24,4	24,4	7,1	7,1

1/ Cifras preliminares

2/ A precios de 2007

3/ En base a la estructura porcentual de similar período de 2013

FUENTE: Empresas industriales respectivas, Dirección Regional de la Producción

Elaboración: BCRP, Sucursal Puno. Departamento de Estudios Económicos

- En el transcurso de los cuatro primeros meses, la manufactura acumuló un crecimiento de 7,1 por ciento en comparación al mismo período de 2013, sustentado en el mayor dinamismo en la producción de cal (23,2 por ciento).

GRÁFICO N°2
CRECIMIENTO DE LA MANUFACTURA NO PRIMARIA
(Variación % real respecto a similar mes del año anterior)

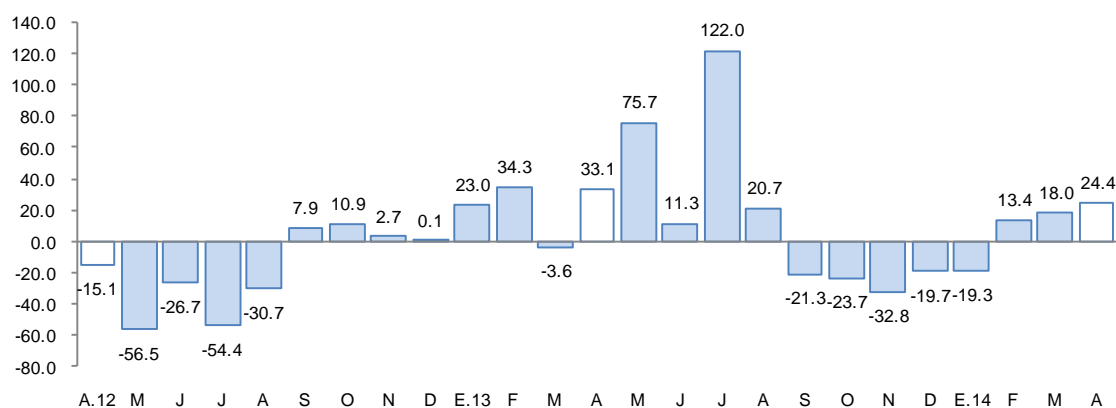

Fuente: BCRP, Sucursal Puno en base a información de empresas y Dirección Regional de Producción

2.2 Arribos a los establecimientos de hospedaje

- El número de arribos a los establecimientos de hospedaje (61 526) en la región aumentó en 4,8 por ciento interanual en abril. El resultado presentado obedeció al incremento de arribos de turistas extranjeros (5,0 por ciento) y nacionales (4,6 por ciento). Asimismo, entre enero y abril, esta actividad aumentó en 1,0 por ciento, debido a la mayor visita de nacionales (7,8 por ciento), atenuado por la caída de extranjeros (-7,4 por ciento), especialmente procedentes de Asia (-26,0 por ciento).

GRÁFICO N°3
CRECIMIENTO DE ARRIBOS A ESTABLECIMIENTOS DE HOSPEDAJE
(Variación %)

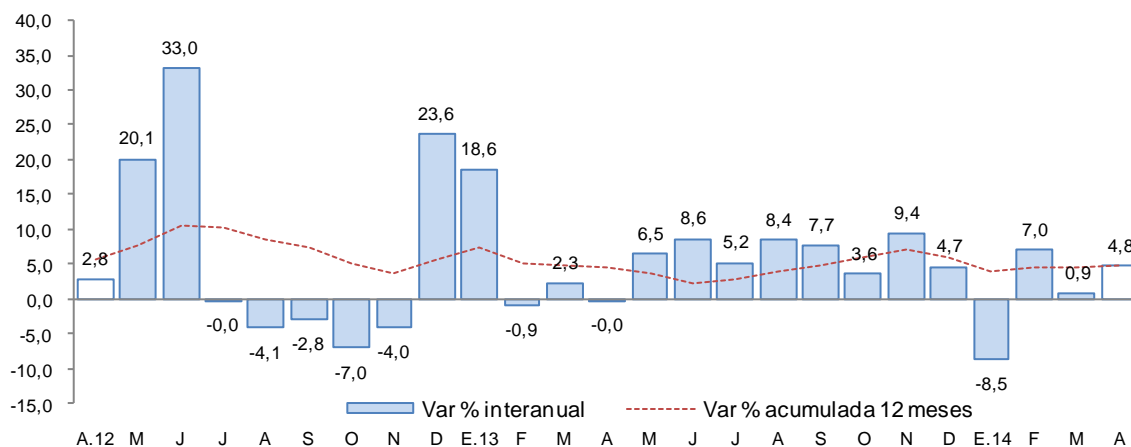

Fuente: Encuesta Mensual a Establecimientos de Hospedaje Temporal - MINCETUR

II. ASPECTOS LABORALES

1. Empleo

- El empleo en las ciudades de Puno y Juliaca, en empresas privadas formales de 10 a más trabajadores, aumentó 2,8 por ciento en abril; debido principalmente a la mayor captación de trabajadores para el sector servicios (4,1 por ciento), en especial en los establecimientos financieros dedicados a las microfinanzas. También, aumentó el empleo en los sectores industria manufacturera (1,3 por ciento), transportes, almacenamiento y comunicaciones (1,2 por ciento) y comercio (0,5 por ciento); contrarrestados en parte por la caída en el sector extractivo (-2,8 por ciento).

CUADRO N° 7
CIUDADES DE PUNO Y JULIACA: ÍNDICE MENSUAL DE EMPLEO EN EMPRESAS PRIVADAS
FORMALES
DE 10 Y MÁS TRABAJADORES POR RAMA DE ACTIVIDAD ECONÓMICA 1/
 (Octubre 2010 = 100)

	Abril			Enero - Abril		
	2 013	2 014	Var %	2 013	2 014	Var %
Extractiva 2/	167,6	162,9	-2,8	166,2	162,9	-2,0
Industria manufacturera	90,8	92,0	1,3	89,8	92,3	2,8
Comercio	157,8	158,6	0,5	161,4	158,6	-1,7
Transporte, almacenes y comunicaciones	125,4	126,9	1,2	124,0	126,2	1,8
Servicios 3/	121,0	126,0	4,1	94,0	101,2	7,7
TOTAL	124,9	128,4	2,8	106,2	111,3	4,8

Nota: La información corresponde al primer día de cada mes

1/ Cifras preliminares

2/ Conformada por las subramas agricultura, pesca y minería

3/ Conformada por las subramas servicios prestados a empresas, restaurantes y hoteles, establecimientos financieros enseñanza, servicios sociales y comunales, y electricidad, gas y agua

Fuente: MTPE - Encuesta Nacional de Variación del Empleo (ENVME)

Elaboración: BCRP, Sucursal Puno. Departamento de Estudios Económicos

GRÁFICO N°4
CIUDADES DE PUNO Y JULIACA: EMPLEO FORMAL URBANO EN EMPRESAS DE MÁS
DE 10 TRABAJADORES
 (Variación % respecto a similar mes del año anterior)

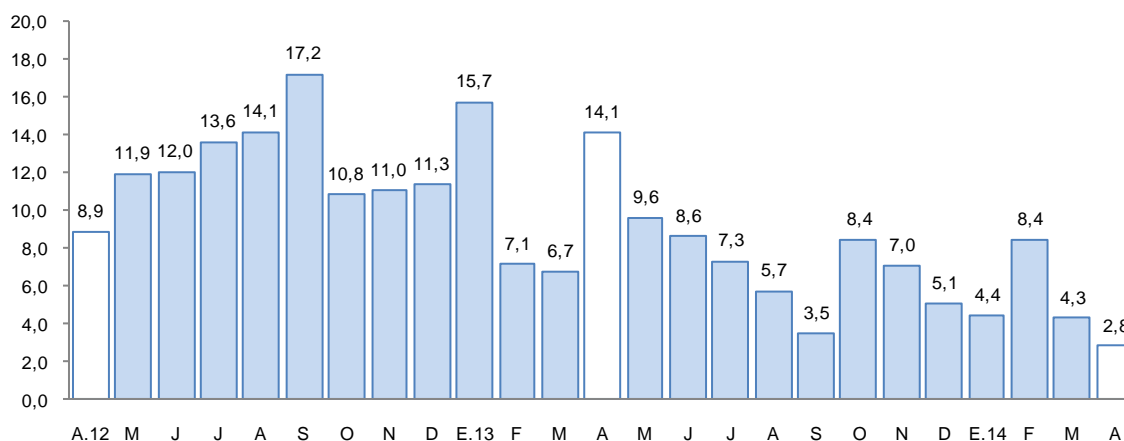

Fuente: Ministerio de Trabajo y Promoción del Empleo

III. SECTOR EXTERNO

2. Exportaciones

- Las exportaciones de Puno totalizaron en abril US\$ 47,9 millones, 88,1 por ciento mayor, respecto a igual mes del pasado año. Las exportaciones tradicionales crecieron en 96,5 por ciento en tanto que las no tradicionales disminuyeron en 45,3 por ciento, respectivamente.

CUADRO N° 7
EXPORTACIONES POR GRUPO DE PRODUCTOS
(Valor FOB en millones de US\$)

RUBROS	Estructura % 2012	Abril			Ene-Abr		
		2013	2014	Var %	2013	2014	Var %
Productos Tradicionales	97,2	23,9	47,1	96,5	162,5	177,4	9,2
. Agropecuarios	1,7	1,2	0,3	-73,4	3,4	3,2	-5,2
. Mineros	95,5	22,8	46,7	105,4	159,2	174,3	9,5
Productos No Tradicionales	2,8	1,5	0,8	-45,3	5,2	5,7	10,3
. Agropecuarios	0,8	0,6	0,4	-23,7	2,6	3,5	33,8
. Pesqueros	1,1	0,9	0,4	-59,0	2,1	1,8	-12,8
. Textiles	0,8	0,0	0,0	78,1	0,3	0,2	-27,8
. Maderas y papeles	0,0	0,0	0,0	--	0,0	0,0	--
. Químicos	0,0	0,0	0,0	--	0,0	0,0	--
. Minería no metálica	0,0	0,0	0,0	-100,0	0,0	0,0	16,0
. Sidero metalúrg. y joyería	0,0	0,0	0,0	--	0,0	0,0	--
. Metal Mecánico	0,0	0,0	0,0	--	0,0	0,0	57 113,7
. Resto de no tradicionales 1/	0,0	0,1	0,0	-91,9	0,1	0,1	-33,6
Total	100,0	25,5	47,9	88,1	167,7	183,1	9,2

1/ Sombreros de punto, fundas, instrumentos musicales, pieles y sus manufacturas.

2/ En puntos porcentuales

FUENTE: SUNAT. www.sunat.gob.pe

- En las exportaciones tradicionales (US\$ 47,1 millones) el incremento se debe al mayor valor exportado de productos mineros (105,4 por ciento) contrarrestado por la menor exportación de productos agropecuarios (-73,4 por ciento). En el primer grupo destaca el llamativo crecimiento de la exportación de estaño (21,8 veces) y en el segundo la disminución de la exportación de lana sin cardar ni peinar (-77,5 por ciento). Las exportaciones tradicionales aportan el 98,3 por ciento del total exportado.
- En las exportaciones no tradicionales (US\$ 0,8 millones), la disminución interanual se sustenta en el menor valor exportado del resto de productos no tradicionales (-91,9 por ciento), pesqueros (-59,0 por ciento) y agropecuarios (-23,7 por ciento), compensado por el mayor valor exportado de productos textiles (78,1 por ciento). Las exportaciones no tradicionales, en conjunto representan el 1,7 por ciento.
- De enero a abril de 2014, las exportaciones acumularon un valor de US\$ 183,1 millones, 9,2 por ciento mayor al valor exportado en igual periodo del pasado año. Las exportaciones tradicionales acumularon un incremento de 9,2 por ciento, mientras que las exportaciones no tradicionales fueron superiores en 10,3 por ciento.
- En el acumulado de exportaciones tradicionales, en el grupo de productos mineros destacan la exportación de estaño (42,8 veces más), atenuado por la menor exportación de oro (-43,7 por ciento), en el grupo agropecuarios, hubo una menor exportación de lana sin cardar ni peinar (-22,3 por ciento). En productos no tradicionales destacan la venta de productos metal mecánicos (571,1 veces más) especialmente artículos manufacturados de hierro o acero (305,2 por ciento), minería no metálica (16,0 por ciento), especialmente con artículos de cerámica (19,7 por ciento) y agropecuarios (33,8 por ciento) mereciendo destacar la venta de quinoa que subió en 41,9 por ciento; atenuado por la menor exportación de textiles (-27,8 por ciento) en lo referente a prendas de vestir y otras confecciones (-96,7 por ciento) y pesqueros (-12,8 por ciento) principalmente de trucha congelada (-12,1 por ciento).



- El destino de las exportaciones se concentra en cinco países que adquieren, en conjunto, el 66,5 por ciento del total exportado. El principal mercado es Suiza con el 33,8 por ciento; seguido por Japón, con el 11,0 por ciento; España 8,7 por ciento; Estados Unidos el 8,6 por ciento y Reino Unido el 4,4 por ciento; los productos exportados fueron principalmente estaño, oro, quinua y trucha.

IV. CRÉDITO Y DEPÓSITOS

3. Crédito del sistema financiero

- El crédito al sector privado aumentó 13,6 por ciento, respecto a abril de 2013. En las instituciones no bancarias, que canalizan el 57,6 por ciento del crédito total, las colocaciones crecieron 14,1 por ciento interanual, mientras que en la banca múltiple, la expansión fue de 12,6 por ciento. Al finalizar el mes, el crédito acumula un saldo de S/. 2 812,2 millones, de los cuales, el 93,3 por ciento se encuentra colocado en moneda nacional.

CUADRO N° 8
CRÉDITO DIRECTO DEL SISTEMA FINANCIERO
(Saldos en millones de Nuevos Soles)

BANCOS	Estructura % Abril 2014	Abril		Var %
		2 013	2 014	
Banco de la Nación	4,0	101,6	112,7	10,9
Agrobanco	1,6	34,6	45,0	30,1
Banca múltiple	36,8	919,7	1 035,2	12,6
Instituciones no bancarias	57,6	1 419,1	1 619,3	14,1
. Cajas Municipales	28,3	703,4	794,7	13,0
. Cajas Rurales	5,1	127,6	144,2	13,0
. EDPYMES	4,9	173,4	136,6	-21,2
. Financieras	19,3	414,7	543,8	31,1
T O T A L	100,0	2 475,0	2 812,2	13,6
Corporativo, gran y mediana empresa	8,7	247,8	244,1	-1,5
Pequeñas empresas	35,8	904,0	1 006,1	11,3
Microempresas	25,0	647,2	702,2	8,5
Consumo	27,8	620,6	781,5	25,9
Hipotecario	2,8	55,5	78,2	41,0
En M/N	93,3	2 283,3	2 622,6	14,9
En M/E	6,7	191,7	189,6	-1,1

FUENTE: SBS y entidades bancarias de la Región.

Elaboración: Dpto. de Estudios Económicos, Sucursal Puno

- Según el tipo de crédito, destaca el crecimiento interanual orientado al segmento hipotecario (41,0 por ciento), crédito de consumo (25,9 por ciento), pequeña empresa (11,3 por ciento), microempresas (8,5 por ciento) en tanto que en el segmento corporativo, gran y mediana empresa cayó en 1,5 por ciento.

GRAFICO N° 4
CRECIMIENTO DEL CRÉDITO DIRECTO DEL SISTEMA FINANCIERO 1/
(Variación % respecto a similar mes del año anterior)

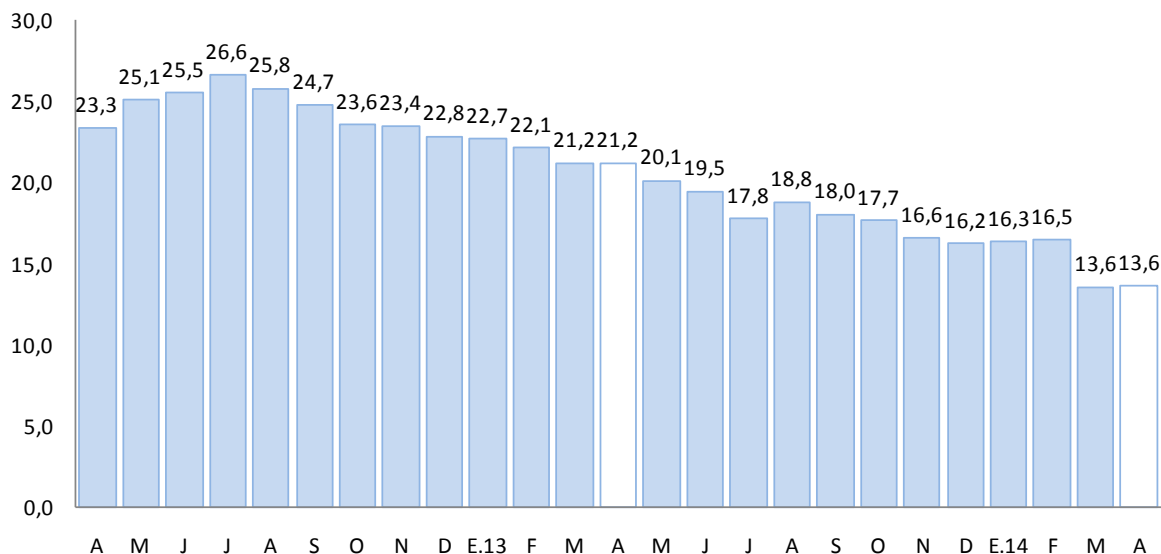

1/ Comprende Banco de la Nación, Agrobanco, banca múltiple, cajas municipales, cajas rurales, edpymes y financieras.

Fuente: Superintendencia de Banca, Seguros y AFP

- Por su parte, la morosidad en abril fue de 5,6 por ciento, mayor, en 1,5 puntos porcentuales respecto al mismo mes de 2013. La morosidad en las instituciones no bancarias (6,5 por ciento), se incrementó en 1,7 puntos porcentuales; mientras que en la banca múltiple (5,0 por ciento) aumentó en 1,4 puntos porcentuales; por su parte el Banco de la Nación y Agrobanco registraron una morosidad de 0,8 y 1,7 por ciento, respectivamente.

GRAFICO N° 5
TASA DE MOROSIDAD
(Porcentaje)

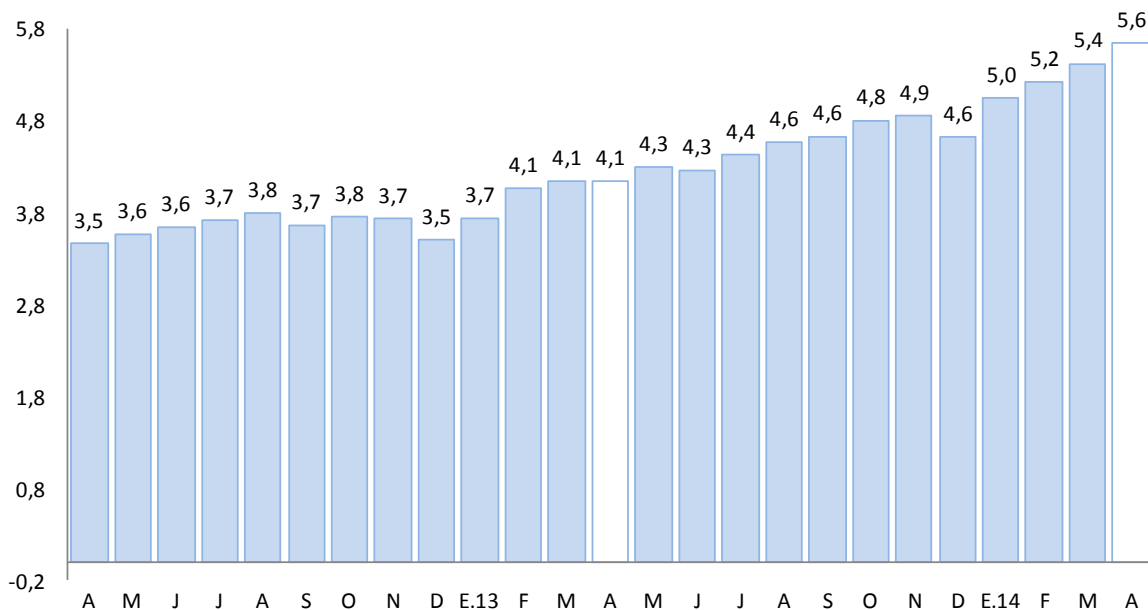

1/ Morosidad = (creditos vencidos + créditos en cobranza judicial)/colocaciones brutas.

Fuente: Superintendencia de Banca, Seguros y AFP

4. Depósitos en el sistema financiero

- Los depósitos en el sistema financiero (S/. 1 182,7 millones) aumentaron 6,6 por ciento, respecto a abril del pasado año, debido a la mayor captación de depósitos a plazo (40,6 por ciento), ahorros (11,0 por ciento), contrariamente cayó depósitos a la vista (-20,2 por ciento). La expansión se registró en los depósitos en moneda nacional (1,6 por ciento) y en moneda extranjera (45,6 por ciento).

CUADRO N° 9
DEPOSITOS EN EL SISTEMA FINANCIERO
(Saldo en millones de Nuevos Soles)

BANCOS	Estructura % Abril 2014	Abril		Var %
		2013	2014	
Banco de la Nación	26,9	367,8	318,7	-13,3
Banca múltiple	48,1	491,2	568,4	15,7
Instituciones no bancarias	25,0	250,8	295,6	17,9
. Cajas Municipales	15,1	163,2	178,4	9,3
. Cajas Rurales	9,3	80,3	109,5	36,3
. Financieras	0,6	7,2	7,7	6,1
TOTAL	100,0	1 109,7	1 182,7	6,6
. Vista	29,4	436,2	348,0	-20,2
. Ahorros	35,6	379,2	421,1	11,0
. A Plazo	35,0	294,2	413,6	40,6
En M/N	84,6	984,9	1 001,1	1,6
En M/E	15,4	124,8	181,6	45,6

FUENTE: SBS y entidades bancarias de la Región.

ELABORACIÓN: Dpto. de Estudios Económicos, Sucursal Puno.

GRAFICO N° 6
CRECIMIENTO DE LOS DEPÓSITOS DEL SISTEMA FINANCIERO
(Variación % respecto a similar mes del año anterior)

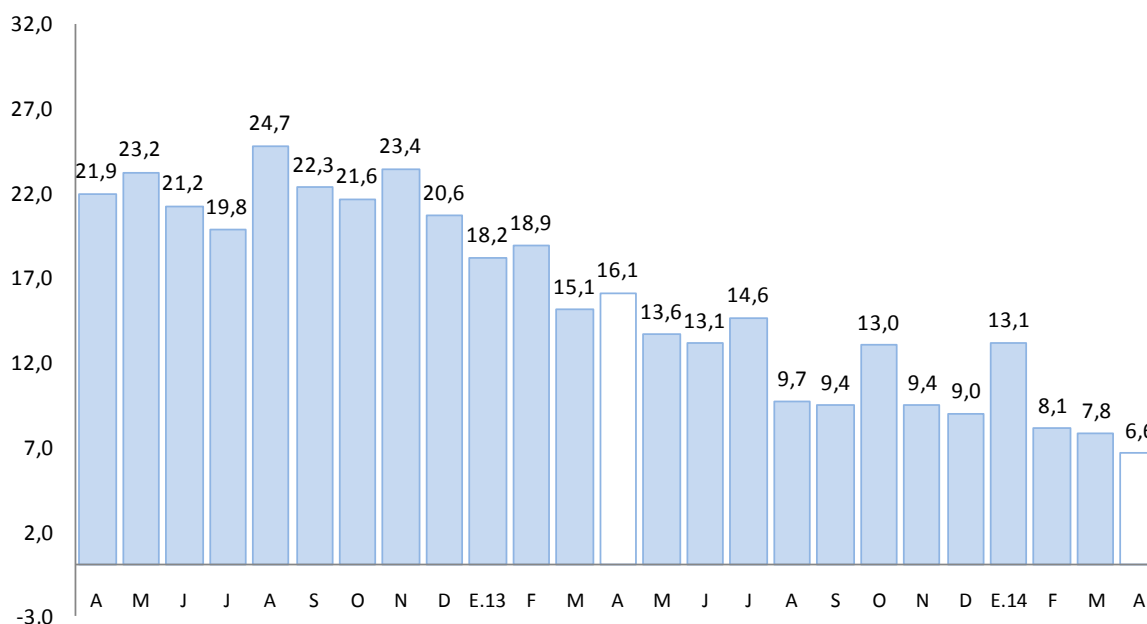

1/ Comprende Banco de la Nación, banca múltiple, cajas municipales, cajas rurales, edpymes y financieras.

Fuente: Superintendencia de Banca, Seguros y AFP

- Por tipo de instituciones, los depósitos en la banca múltiple aumentaron en 15,7 por ciento; mientras que en las instituciones no bancarias la expansión fue de 17,9 por ciento, contrariamente los depósitos en el Banco de la Nación cayeron en 13,3 por ciento.

V. FINANZAS PÚBLICAS

5. Consumo público

- El consumo público se incrementó 7,0 por ciento interanual en términos reales debido al mayor gasto del Gobierno Regional (8,5 por ciento) y de los Gobiernos locales (3,3 por ciento). El resultado del Gobierno Regional se explica por la aumento del gasto en remuneraciones (6,9 por ciento) y en bienes y servicios (19,1 por ciento). En tanto, los Gobierno locales incrementaron el gasto en bienes y servicios en 5,4 por ciento, habiendo disminuido el gasto en remuneraciones en 4,4 por ciento.

CUADRO N° 10
CONSUMO PUBLICO 1/ 2/
(Millones de Nuevos Soles)

RUBROS	Abril			Enero-Abril		
	2013	2014	Var. % real	2 013	2014	Var. % real
Gobierno Regional	58,7	66,0	8,5	233,9	254,8	5,3
Gobiernos locales	24,4	26,1	3,3	78,9	82,7	1,3
Total	83,2	92,1	7,0	312,8	337,5	4,3

1/ Información actualizada al 31 de mayo de 2014.

2/ Comprende el gasto en remuneraciones y bienes y servicios

Fuente: MEF: Transparencia Económica

- En los primeros cuatro meses del año, el consumo público aumentó en 4,3 por ciento, en términos reales, por el incremento del gasto del Gobierno Regional (5,3 por ciento) y gobiernos locales (1,3 por ciento).

6. Inversión pública

- La inversión pública en Puno, correspondiente a los tres niveles de gobierno, totalizó en abril S/. 189,5 millones, 2,3 por ciento menor, respecto a similar mes del pasado año. La inversión disminuyó para el Gobierno Nacional (-9,8 por ciento), compensado por la mayor inversión del Gobierno Regional (98,0 por ciento) y de los gobiernos locales (7,7 por ciento).

CUADRO N° 11
INVERSIÓN PUBLICA 1/ 2/
(En millones de Nuevos Soles)

RUBROS	Abril			Enero-Abril		
	2013	2014	Var % real	2013	2014	Var % real
- Gobierno Nacional	144,8	135,3	-9,8	191,2	197,3	-0,2
- Gobierno Regional	7,1	14,7	98,0	39,6	63,1	53,8
- Gobiernos Locales	35,5	39,6	7,7	105,6	97,8	-10,5
TOTAL	187,5	189,5	-2,3	336,4	358,2	3,0

1/ Información actualizada al 31 de mayo de 2014.

2/ Comprende la adquisición de activos no financieros

FUENTE: MEF: Transparencia Económica.

- Durante los cuatro primeros meses, la inversión pública acumuló un total de S/. 358,2 millones, 3,0 por ciento más respecto a similar periodo del pasado año. La inversión del Gobierno Regional, aumentó 53,8 por ciento; habiendo decrecido la de los gobiernos locales, 10,5 por ciento y la del Gobierno Nacional en 0,2 por ciento.

- En cuanto al avance de la inversión pública, lo ejecutado en abril de 2014 representa el 20,5 por ciento del Presupuesto Institucional Modificado (PIM). El Gobierno Nacional registra un avance de 25,2 por ciento, seguido del Gobierno Regional (22,5 por ciento) y los gobiernos locales (14,3 por ciento).

GRAFICO N° 7
CRECIMIENTO DE LA INVERSIÓN PÚBLICA
(Variación % real)

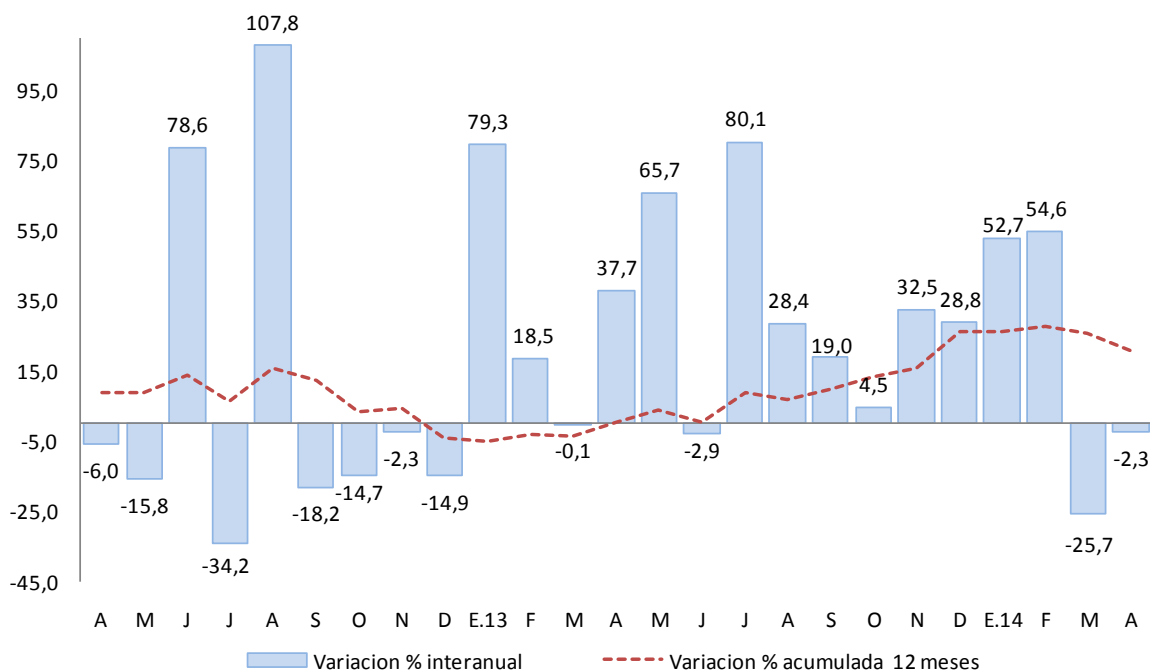

Fuente: MEF Transparencia Económica

Elaboración: BCRP Sucursal Puno, Dpto. de Estudios Económicos

- Entre los principales proyectos que viene ejecutando el Gobierno Nacional, destaca “Concesiones viales”, por un valor de S/. 127,2 millones; siguiéndole “Mejoramiento de la capacidad resolutoria de los servicios de salud para brindar atención integral a las mujeres (gestantes, parturientas y madres lactantes) niños y niñas menores de 3 años en la región Puno” por S/. 1,0 millones y “Gestión de proyectos” con S/. 0,7 millones.
- El Gobierno Regional ha desembolsado un monto de S/. 2,1 millones para “Construcción del sistema de riego tecnificado Pucará”, S/. 1,2 millones, en “Construcción y mejoramiento de la carretera desvío Vilquechico-Cojata-Sina-Yanahuaya”, S/. 1,0 millones en “Mejoramiento y ampliación del servicio de agua del sistema de riego Yocará, en la localidad de Yocará, distritos de Juliaca y Caracoto provincia de San Román”.
- Por su parte, los gobiernos locales vienen ejecutando los proyectos: “Mejoramiento de las capacidades de la producción pecuaria en las comunidades y parcialidades de Mazocruz, distrito de Santa Rosa, El Collao” (S/. 1,6 millones), “Mejoramiento y ampliación de los servicios de agua potable y saneamiento en el centro poblado de Tacapisi-Challapampa, distrito de Copani, provincia de Yunguyo” (S/. 1,5 millones) e “Instalación de letrinas en las comunidades y parcialidades del distrito de Vilquechico - Huancané” (S/. 1,5 millones).

VI. ANEXOS



ANEXO 1

PUNO: PRODUCCION AGROPECUARIA 1/
(TM)

PRINCIPALES PRODUCTOS	2013										2014				PRINCIPALES PRODUCTOS
	ABR	MAY	JUN	JUL	AGO	SET	OCT	NOV	DIC		ENE	FEB	MAR	ABR	
AGRICOLA															AGRICOLA
Quinua	19 697	9 631	0	0	0	0	0	0	0		0	0	69	23 697	Quinua
Cañihua	3 250	923	0	0	0	0	0	0	0		0	0	235	3 019	Cañihua
Cebada Grano	12 117	14 646	101	0	0	0	0	0	0		0	0	135	9 791	Cebada Grano
Trigo	999	736	25	0	0	0	0	0	0		0	0	0	375	Trigo
Centeno Grano	0	53	0	0	0	0	0	0	0		0	0	0	0	Centeno Grano
Avena Grano	2 245	3 495	359	0	0	0	0	0	0		0	0	0	2 385	Avena Grano
Maiz Amiláceo	1 968	3 592	55	0	0	0	0	0	0		0	0	0	2 427	Maiz Amiláceo
Maiz Amarillo Duro	1 926	1 755	0	0	0	0	0	0	0		0	0	279	2 329	Maiz Amarillo Duro
Arroz	121	326	290	0	0	0	0	0	0		0	0	0	152	Arroz
Papa	308 693	238 241	15 328	0	0	0	0	5 848	25 654		0	2 058	38 687	332 567	Papa
Oca	17 663	12 638	220	0	0	0	0	0	0		0	0	233	16 562	Oca
Olluco	6 163	7 863	0	0	0	0	0	0	0		0	0	79	6 998	Olluco
Mashua	3 482	2 863	0	0	0	0	0	0	0		0	0	77	3 404	Mashua
Yuca	1 011	5 285	9 546	0	0	0	0	0	0		0	0	0	1 116	Yuca
Tarhui	0	1 034	715	0	0	0	0	0	0		0	0	0	20	Tarhui
Haba	5 638	5 658	187	0	0	0	0	0	9		0	440	1 555	5 786	Haba
Arveja	280	731	6	0	0	0	0	0	0		0	0	0	206	Arveja
Cebolla	3 094	1 346	0	0	0	0	0	0	0		317	876	1 515	2 144	Cebolla
Avena Forrajera	712 835	446 653	14 841	0	0	0	0	0	0		0	0	17 286	690 992	Avena Forrajera
Cebada Forrajera	181 996	145 732	245	0	0	0	0	0	0		0	0	2 708	170 495	Cebada Forrajera
Plátano	991	944	912	884	872	881	1 079	1 058	771		906	873	1 014	994	Plátano
Naranja	994	6 286	9 526	6 127	1 848	802	0	0	0		0	0	142	994	Naranja
Café	745	2 193	2 826	803	150	0	0	0	0		0	0	40	532	Café
Alfalfa	208 152	118 391	52 105	0	0	0	0	500	24 849		43 457	74 761	225 680	221 414	Alfalfa
Otros Pastos Cultivados	45 061	32 232	9 521	0	0	0	0	0	9 076		5 987	12 845	32 183	44 921	Otros Pastos Cultivados
PECUARIA 2/															PECUARIA 2/
Carne de Vacuno	2 285	2 352	2 228	2 073	1 771	1 618	1 285	1 292	1 195		1 254	1 492	1 652	2 300	Carne de Vacuno
Carne de Ovino	1 125	1 224	1 214	1 209	1 058	928	715	630	524		533	640	702	1 061	Carne de Ovino
Carne de Alpaca	673	689	674	683	550	455	400	327	211		326	454	458	675	Carne de Alpaca
Carne de Llama	177	203	196	168	142	131	100	81	100		95	120	122	178	Carne de Llama
Carne de Porcino	257	273	294	280	237	224	179	173	154		148	191	189	261	Carne de Porcino
Carne de Ave	259	292	293	283	270	267	252	244	249		244	288	273	273	Carne de Ave
Leche de Vacuno	12 125	9 283	7 892	6 338	5 384	4 237	3 443	3 997	4 900		8 648	12 611	13 232	12 597	Leche de Vacuno
Lana de Ovino	0	0	0	0	0	0	0	731	356		0	1 902	1 761	0	Lana de Ovino
Fibra de Alpaca	0	0	0	0	0	0	0	1 503	301		0	440	470	0	Fibra de Alpaca
Fibra de Llama	0	0	0	0	0	0	0	236	45		0	77	67	0	Fibra de Llama
Otros pdtos. Pecuarios	1 610	1 698	1 480	1 474	1 469	1 428	1 136	973	828		731	923	1 118	1 626	Otros pdtos. Pecuarios

1/ Cifras preliminares, actualizado al 25-06-2014

2/ Peso neto

FUENTE: Dirección Regional Agraria - Puno



ANEXO 2

PUNO: SUPERFICIE AGRÍCOLA SEMBRADA 1/

(Hectáreas)

PRINCIPALES CULTIVOS	2013									2014				PRINCIPALES CULTIVOS
	ABR	MAY	JUN	JUL	AGO	SET	OCT	NOV	DIC	ENE	FEB	MAR	ABR	
Quinua	0	0	0	0	3	6 722	22 822	3 382	0	0	0	0	0	Quinua
Cañihua	0	0	0	0	0	66	3 793	1 709	180	0	0	0	0	Cañihua
Cebada Grano	0	0	0	0	46	872	14 494	11 468	285	0	0	0	0	Cebada Grano
Trigo	0	0	0	0	0	165	809	192	9	0	0	0	0	Trigo
Centeno Grano	0	0	0	0	0	3	60	15	0	0	0	0	0	Centeno Grano
Avena Grano	0	0	0	0	0	69	3 238	3 714	23	0	0	0	0	Avena Grano
Maiz Amiláceo	0	0	0	0	436	1 972	1 123	12	0	0	0	0	0	Maiz Amiláceo
Maiz Amarillo Duro	0	0	0	0	661	1 304	316	53	0	0	0	0	0	Maiz Amarillo Duro
Arroz	0	0	0	0	26	26	180	5	0	0	0	0	0	Arroz
Papa	0	0	910	1 537	3 654	6 516	23 816	18 814	2 633	0	0	0	0	Papa
Oca	0	0	0	0	177	799	2 702	120	1	0	0	0	0	Oca
Olluco	0	0	0	0	149	679	1 237	266	6	0	0	0	0	Olluco
Mashua	0	0	0	0	29	237	545	73	1	0	0	0	0	Mashua
Yuca	0	0	0	0	570	744	307	30	0	0	0	0	0	Yuca
Tarhui	0	0	0	0	2	183	1 141	33	0	0	0	0	0	Tarhui
Haba	0	0	0	13	1 268	4 444	4 834	17	0	0	0	0	0	Haba
Arveja	0	0	0	0	94	327	529	6	0	0	0	0	0	Arveja
Cebolla	0	0	0	2	55	128	208	40	9	0	0	0	0	Cebolla
Avena Forrajera	0	0	0	0	2	5	5 192	23 684	28 833	2 230	0	0	0	Avena Forrajera
Cebada Forrajera	0	0	0	0	0	6	624	4 434	12 928	1 110	0	0	0	Cebada Forrajera
Plátano	0	0	0	0	0	0	0	0	5	0	0	0	0	Plátano
Naranja	0	0	0	0	0	0	0	0	0	0	0	0	0	Naranja
Café	0	0	0	0	0	0	0	0	10	0	0	0	0	Café
Alfalfa	0	0	0	0	0	0	0	5	1 522	1 924	0	0	0	Alfalfa
Otros Pastos Cultivados	0	0	0	0	0	0	0	0	215	100	0	0	0	Otros Pastos Cultivados
TOTAL	0	0	910	1 552	7 172	25 267	87 970	68 072	46 660	5 364	0	0	0	TOTAL

1/ Cifras preliminares. Además, no incluye superficie instalada de cultivos permanentes. Actualizado al 25-06-2014

FUENTE: Dirección Regional Agraria - Puno

ANEXO 3**PUNO: EXTRACCION Y PRODUCCIÓN PESQUERA 1/
(T.m.)**

	2013									2014				
	ABR	MAY	JUN	JUL	AGO	SET	OCT	NOV	DIC	ENE	FEB	MAR	ABR	
CHD 2/	3 494	1 438	2 454	3 046	2 371	1 812	1 036	1 975	2 994	1 959	2 538	2 398	3 385	CHD 2/
- Boga	0	0	0	0	0	0	0	0	0	0	0	0	0	- Boga
- Carachi	18	25	28	32	32	37	41	30	28	30	32	36	35	- Carachi
- Ispi	0	0	0	2	2	19	23	25	23	3	4	0	1	- Ispi
- Suche	0	0	0	0	0	0	0	0	0	0	0	0	0	- Suche
- Mauri	0	0	0	0	1	1	1	1	1	1	1	0	0	- Mauri
- Pejerrey	13	9	8	7	8	9	10	7	7	11	12	16	16	- Pejerrey
- Trucha Natural	3	4	5	4	6	6	8	5	4	6	6	7	7	- Trucha Natural
- Trucha Crianza	3 459	1 400	2 412	3 001	2 323	1 739	954	1 907	2 931	1 907	2 482	2 339	3 327	- Trucha Crianza

1/ Cifras preliminares

2/ Consumo Humano Directo

FUENTE: Ministerio de la Producción - Puno

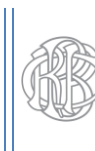

ANEXO 4

PUNO: PRODUCCIÓN MINERA 1/ (Contenido fino)

PRODUCTOS	2013									2014				PRODUCTOS
	ABR	MAY	JUN	JUL	AGO	SET	OCT	NOV	DIC	ENE	FEB	MAR	ABR	
MINERIA METALICA														MINERIA METALICA
Estaño (TMF)	1 641	1 820	2 136	1 872	2 228	2 276	2 012	2 067	2 096	2 015	1 815	1 945	1 438	Estaño (TMF)
Plomo (TMF)	123	117	143	134	139	121	151	130	132	110	107	105	95	Plomo (TMF)
Oro (gr-f)	375 940	363 632	359 562	377 686	372 216	377 716	392 101	396 486	452 468	583 773	327 300	377 089	415 189	Oro (gr-f)
Plata (kg-f)	1 348	1 208	1 336	1 289	1 435	1 437	1 739	1 482	1 614	1 348	1 199	1 300	1 304	Plata (kg-f)
Zinc (TMF)	216	180	223	212	262	207	254	235	241	212	188	198	181	Zinc (TMF)

1/ Cifras preliminares

FUENTE: Ministerio de Energía y Minas

ANEXO 5

PUNO: PRODUCCIÓN MANUFACTURERA 1/ (Índice 2007=100)

PRODUCTOS	2013									2014				PRODUCTOS
	ABR	MAY	JUN	JUL	AGO	SET	OCT	NOV	DIC	ENE	FEB	MAR	ABR	
Bebidas gaseosas	55,1	64,2	46,4	47,2	48,8	51,1	54,1	54,1	53,5	41,5	33,9	40,7	34,9	Bebidas gaseosas
Productos de panadería	180,2	97,2	192,7	176,0	212,4	170,1	203,1	182,9	179,9	161,6	136,7	194,3	161,9	Productos de panadería
Ladrillos	32,7	57,6	35,0	76,2	34,0	30,9	59,7	58,0	58,9	68,0	34,3	45,3	34,6	Ladrillos
Cemento	128,3	109,5	96,1	132,0	158,3	166,7	171,2	167,7	167,1	151,2	124,8	109,6	82,2	Cemento
Cal	143,5	139,8	168,6	175,2	172,5	135,7	173,4	103,7	153,7	130,5	154,2	175,0	263,6	Cal
Prendas de Vestir	566,6	569,5	560,9	620,3	805,8	309,1	11,2	0,0	0,0	0,0	0,0	40,4	547,3	Prendas de Vestir
Muebles	5,6	7,4	5,3	5,1	6,2	6,3	6,3	6,2	11,1	9,6	16,2	4,9	3,4	Muebles
Joyas	0,0	0,0	0,0	0,0	0,0	0,0	0,0	0,0	0,0	0,0	0,0	0,0	0,0	Joyas
TOTAL	133,7	123,9	130,4	150,6	162,9	143,9	160,4	126,9	149,4	131,1	129,1	133,1	166,2	TOTAL

1/ Cifras preliminares

FUENTE: Empresas manufactureras respectivas

ANEXO 6

PUNO: PRODUCCIÓN MANUFACTURERA 1/
(Variación porcentual)

PRODUCTOS	2013										2014				PRODUCTOS
	ABR	MAY	JUN	JUL	AGO	SET	OCT	NOV	DIC		ENE	FEB	MAR	ABR	
Bebidas gaseosas	43,6	48,4	-4,4	-9,5	-4,3	-15,4	-5,7	-21,8	5,8		-13,8	-17,5	8,1	-36,7	Bebidas gaseosas
Productos de panadería	51,6	-25,0	16,9	20,7	23,6	-2,8	27,8	48,4	-8,4		-5,6	-45,1	7,5	-10,2	Productos de panadería
Ladrillos	-53,0	-18,3	-60,2	46,6	-60,6	-48,1	-29,3	29,6	-19,1		-34,8	-30,6	-45,8	5,8	Ladrillos
Cemento	159,4	-	37,5	-	29,3	-16,5	-36,0	-31,2	-29,6		-16,7	20,3	9,7	-36,0	Cemento
Cal	-4,8	4,7	6,6	42,3	17,8	-20,0	-4,0	-37,2	-7,0		-22,0	11,5	26,7	83,6	Cal
Prendas de Vestir	21,1	22,1	-27,0	0,3	8,8	-68,9	-96,5	-100,0	-		-	-	-3,3	-3,4	Prendas de Vestir
Muebles	-83,4	59,2	-31,6	42,5	125,9	7,5	12,1	-19,8	-2,4		-41,6	205,8	-28,7	-39,1	Muebles
Joyas	-	-	-	-	-	-	-	-	-		-	-	-	-	Joyas
TOTAL	33,1	75,7	11,3	122,0	20,7	-21,3	-23,7	-32,8	-19,7		-19,3	13,4	18,4	24,4	TOTAL

1/ Cifras preliminares

FUENTE: Empresas manufactureras respectivas



ANEXO 7

EXPORTACIONES (FOB), SEGÚN GRUPO DE PRODUCTOS

(Millones de US\$)

RUBROS	2013										2014				RUBROS
	Abr	May	Jun	Jul	Ago	Set	Oct	Nov	Dic		Ene	Feb	Mar	Abr	
1. PROD. TRADICIONALES	23,9	52,5	19,4	19,2	49,8	22,5	47,4	54,0	40,1		51,3	34,8	44,3	47,1	1. PROD. TRADICIONALES
. Agropecuarios	1,2	0,6	0,4	0,5	0,4	0,7	0,3	0,5	0,4		0,7	1,2	1,0	0,3	. Agropecuarios
. Mineros	22,8	51,8	18,9	18,7	49,3	21,7	47,1	53,4	39,6		50,5	33,6	43,4	46,7	. Mineros
2. PROD. NO TRADICIONALES	1,5	1,2	1,7	1,5	1,4	1,7	1,2	1,9	1,1		1,9	1,4	1,6	0,8	2. PROD. NO TRADICIONALES
. Agropecuarios	0,6	0,6	1,1	0,8	0,9	1,0	0,7	1,3	0,9		1,2	0,8	1,1	0,4	. Agropecuarios
. Pesqueros	0,9	0,4	0,7	0,6	0,4	0,7	0,4	0,4	0,2		0,6	0,5	0,4	0,4	. Pesqueros
. Textiles	0,0	0,1	0,0	0,1	0,1	0,1	0,1	0,2	0,0		0,0	0,1	0,1	0,0	. Textiles
. Maderas y papeles, y sus manuf.	0,0	0,0	0,0	0,0	0,0	0,0	0,0	0,0	0,0		0,0	0,0	0,0	0,0	. Maderas y papeles, y sus manuf.
. Químicos	0,0	0,0	0,0	0,0	0,0	0,0	0,0	0,0	0,0		0,0	0,0	0,0	0,0	. Químicos
. Minería no metálica	0,0	0,0	0,0	0,0	0,0	0,0	0,0	0,0	0,0		0,0	0,0	0,0	0,0	. Minería no metálica
. Sidero metalúrgicos y joyería	0,0	0,0	0,0	0,0	0,0	0,0	0,0	0,0	0,0		0,0	0,0	0,0	0,0	. Sidero metalúrgicos y joyería
. Metal Mecánico	0,0	0,0	0,0	0,0	0,0	0,0	0,0	0,0	0,0		0,0	0,0	0,0	0,0	. Metal Mecánico
. Resto de no tradicionales 1/	0,1	0,2	0,0	0,0	0,0	0,0	0,0	0,0	0,0		0,1	0,0	0,0	0,0	. Resto de no tradicionales 1/
3. TOTAL	25,5	53,6	21,1	20,7	51,1	24,2	48,7	55,9	41,2		53,1	36,2	45,9	47,9	3. TOTAL

1/ Sombreros de punto, fundas, instrumentos musicales, pieles y sus manufacturas.

FUENTE: SUNAT. www.sunat.gob.pe

ELABORACIÓN: BCRP Sucursal Puno, Dpto. de Estudios Económicos

ANEXO 8

EXPORTACIONES DE PRODUCTOS TRADICIONALES

(Millones de US\$)

TIPO	2013									2014				TIPO
	Abr	May	Jun	Jul	Ago	Set	Oct	Nov	Dic	Ene	Feb	Mar	Abr	
AGROPECUARIOS	1,2	0,6	0,4	0,5	0,4	0,7	0,3	0,5	0,4	0,7	1,2	1,0	0,3	AGROPECUARIOS
Café														Café
Volumen (TM)	0,0	0,0	0,0	0,0	0,0	0,1	0,0	0,1	0,0	0,0	0,0	0,0	0,0	Volumen (TM)
Valor (Miles US\$)	0,0	0,0	0,0	0,0	0,1	0,2	0,2	0,3	0,1	0,1	0,1	0,0	0,0	Valor (Miles US\$)
Lana sin cardar ni peinar														Lana sin cardar ni peinar
Volumen (TM)	0,4	0,2	0,1	0,2	0,1	0,2	0,0	0,0	0,1	0,2	0,3	0,3	0,1	Volumen (TM)
Valor (Miles US\$)	1,2	0,6	0,4	0,5	0,2	0,4	0,0	0,2	0,3	0,4	1,0	0,9	0,3	Valor (Miles US\$)
Resto de agropecuarios 1/														Resto de agropecuarios 1/
Volumen (TM)	0,0	0,0	0,0	0,0	0,1	0,0	0,1	0,0	0,0	0,1	0,1	0,0	0,0	Volumen (TM)
Valor (Miles US\$)	0,0	0,0	0,1	0,0	0,2	0,1	0,1	0,0	0,0	0,2	0,1	0,0	0,1	Valor (Miles US\$)
MINEROS	22,8	51,8	18,9	18,7	49,3	21,7	47,1	53,4	39,6	50,5	33,6	43,4	46,7	MINEROS
Estaño														Estaño
Volumen (TM)	0,0	0,0	0,1	0,0	0,1	0,1	0,3	0,4	0,4	0,7	0,8	1,0	1,1	Volumen (TM)
Valor (Miles US\$)	1,2	0,4	1,5	0,5	1,8	1,4	6,3	9,4	9,0	15,4	19,1	23,1	26,5	Valor (Miles US\$)
Oro														Oro
Volumen (TM)	0,3	0,4	0,0	0,0	0,0	0,0	0,0	0,0	0,1	0,0	0,0	0,0	0,0	Volumen (TM)
Valor (Miles US\$)	21,6	51,2	14,1	17,3	45,2	16,0	40,3	42,3	30,0	34,8	14,5	19,7	18,8	Valor (Miles US\$)
Zinc														Zinc
Volumen (TM)	0,0	0,0	0,0	0,0	0,0	1,7	0,0	0,0	0,0	0,0	0,0	0,0	0,0	Volumen (TM)
Valor (Miles US\$)	0,0	0,0	0,0	0,0	0,0	1,4	0,0	0,0	0,0	0,0	0,0	0,0	0,0	Valor (Miles US\$)
Plomo														Plomo
Volumen (TM)	0,0	0,1	1,1	0,3	0,0	0,3	0,0	0,0	0,2	0,1	0,0	0,2	0,0	Volumen (TM)
Valor (Miles US\$)	0,0	0,2	3,4	0,9	0,0	0,7	0,0	0,0	0,6	0,3	0,0	0,5	0,0	Valor (Miles US\$)
Cobre														Cobre
Volumen (TM)	0,0	0,0	0,0	0,0	1,2	0,7	0,0	0,6	0,0	0,0	0,0	0,0	0,0	Volumen (TM)
Valor (Miles US\$)	0,0	0,0	0,0	0,0	2,3	2,1	0,0	1,7	0,0	0,0	0,0	0,0	0,0	Valor (Miles US\$)
Resto de mineros 2/														Resto de mineros 2/
Volumen	0,0	0,0	0,0	0,0	0,0	0,0	0,1	0,0	0,0	0,0	0,0	0,1	1,7	Volumen
Valor	0,0	0,0	0,0	0,0	0,0	0,0	0,5	0,0	0,0	0,0	0,0	0,1	1,5	Valor
TOTAL	23.9	52.5	19.4	19.2	49.8	22.5	47.4	54.0	40.1	51.3	34.8	44.3	47.1	TOTAL

1/ Comprende cueros y pieles en bruto.

2/ Comprende minerales como Molibdeno, Volframio y sus concentrados.

FUENTE: SUNAT. www.sunat.gob.pe

ELABORACIÓN: BCRP Sucursal Puno, Dpto. de Estudios Económicos



ANEXO 9

EXPORTACIONES DE PRODUCTOS NO TRADICIONALES

(Millones de US\$)

TIPO	2013										2014				TIPO
	Abr	May	Jun	Jul	Ago	Set	Oct	Nov	Dic	Ene	Feb	Mar	Abr		
AGROPECUARIOS	0,6	0,6	1,1	0,8	0,9	1,0	0,7	1,3	0,9	1,2	0,8	1,1	0,4	AGROPECUARIOS	
Quinua excepto para la siembra	0,5	0,6	0,9	0,7	0,8	1,0	0,6	1,2	0,7	1,2	0,8	0,9	0,4	Quinua excepto para la siembra	
Resto	0,0	0,0	0,1	0,1	0,1	0,0	0,1	0,0	0,2	0,0	0,1	0,1	0,0	Resto	
PESQUEROS	0,9	0,4	0,7	0,6	0,4	0,7	0,4	0,4	0,2	0,6	0,5	0,4	0,4	PESQUEROS	
Trucha Congelada	0,9	0,3	0,7	0,6	0,4	0,7	0,4	0,4	0,2	0,6	0,5	0,4	0,4	Trucha Congelada	
Preparaciones y conservas	0,0	0,0	0,0	0,0	0,0	0,0	0,0	0,0	0,0	0,0	0,0	0,0	0,0	Preparaciones y conservas	
Resto	0,0	0,0	0,0	0,0	0,0	0,0	0,0	0,0	0,0	0,0	0,0	0,0	0,0	Resto	
TEXTILES	0,0	0,1	0,0	0,1	0,1	0,1	0,1	0,2	0,0	0,0	0,1	0,1	0,0	TEXTILES	
Prendas de vestir y otras confecciones	0,0	0,1	0,0	0,1	0,1	0,1	0,1	0,1	0,0	0,0	0,0	0,0	0,0	Prendas de vestir y otras confecciones	
Fibras textiles	0,0	0,0	0,0	0,0	0,0	0,0	0,0	0,1	0,0	0,0	0,0	0,0	0,0	Fibras textiles	
Hilados	0,0	0,0	0,0	0,0	0,0	0,0	0,0	0,0	0,0	0,0	0,0	0,0	0,0	Hilados	
Tejidos	0,0	0,0	0,0	0,0	0,0	0,0	0,0	0,0	0,0	0,0	0,0	0,1	0,0	Tejidos	
MADERAS Y PAPELES Y SUS MANUF.	0,0	0,0	0,0	0,0	0,0	0,0	0,0	0,0	0,0	0,0	0,0	0,0	0,0	MADERAS Y PAPELES Y SUS MANUF.	
Artículos Impresos	0,0	0,0	0,0	0,0	0,0	0,0	0,0	0,0	0,0	0,0	0,0	0,0	0,0	Artículos Impresos	
Manufacturas de madera	0,0	0,0	0,0	0,0	0,0	0,0	0,0	0,0	0,0	0,0	0,0	0,0	0,0	Manufacturas de madera	
Manufacturas de papel y cartón	0,0	0,0	0,0	0,0	0,0	0,0	0,0	0,0	0,0	0,0	0,0	0,0	0,0	Manufacturas de papel y cartón	
Muebles de madera, y sus partes	0,0	0,0	0,0	0,0	0,0	0,0	0,0	0,0	0,0	0,0	0,0	0,0	0,0	Muebles de madera, y sus partes	
Madera en bruto o en laminas	0,0	0,0	0,0	0,0	0,0	0,0	0,0	0,0	0,0	0,0	0,0	0,0	0,0	Madera en bruto o en laminas	
QUIMICOS	0,0	0,0	0,0	0,0	0,0	0,0	0,0	0,0	0,0	0,0	0,0	0,0	0,0	QUIMICOS	
Artículos manufacturados de plástico	0,0	0,0	0,0	0,0	0,0	0,0	0,0	0,0	0,0	0,0	0,0	0,0	0,0	Artículos manufacturados de plástico	
Productos químicos orgánicos e inorgánicos	0,0	0,0	0,0	0,0	0,0	0,0	0,0	0,0	0,0	0,0	0,0	0,0	0,0	Productos químicos orgánicos e inorgánicos	
Resto	0,0	0,0	0,0	0,0	0,0	0,0	0,0	0,0	0,0	0,0	0,0	0,0	0,0	Resto	
MINERIA NO METALICA	0,0	0,0	0,0	0,0	0,0	0,0	0,0	0,0	0,0	0,0	0,0	0,0	0,0	MINERIA NO METALICA	
Artículos de cerámica	0,0	0,0	0,0	0,0	0,0	0,0	0,0	0,0	0,0	0,0	0,0	0,0	0,0	Artículos de cerámica	
Cemento y materiales de construcción	0,0	0,0	0,0	0,0	0,0	0,0	0,0	0,0	0,0	0,0	0,0	0,0	0,0	Cemento y materiales de construcción	
Vidrio y artículos de vidrio	0,0	0,0	0,0	0,0	0,0	0,0	0,0	0,0	0,0	0,0	0,0	0,0	0,0	Vidrio y artículos de vidrio	
Resto	0,0	0,0	0,0	0,0	0,0	0,0	0,0	0,0	0,0	0,0	0,0	0,0	0,0	Resto	
SIDERO-METALURGICOS Y JOYERIA	0,0	0,0	0,0	0,0	0,0	0,0	0,0	0,0	0,0	0,0	0,0	0,0	0,0	SIDERO-METALURGICOS Y JOYERIA	
Artículos de joyería	0,0	0,0	0,0	0,0	0,0	0,0	0,0	0,0	0,0	0,0	0,0	0,0	0,0	Artículos de joyería	
Manufacturas de metales comunes	0,0	0,0	0,0	0,0	0,0	0,0	0,0	0,0	0,0	0,0	0,0	0,0	0,0	Manufacturas de metales comunes	
Resto	0,0	0,0	0,0	0,0	0,0	0,0	0,0	0,0	0,0	0,0	0,0	0,0	0,0	Resto	
METAL-MECANICOS	0,0	0,0	0,0	0,0	0,0	0,0	0,0	0,0	0,0	0,0	0,0	0,0	0,0	METAL-MECANICOS	
Artículos manufacturados de hierro o acero	0,0	0,0	0,0	0,0	0,0	0,0	0,0	0,0	0,0	0,0	0,0	0,0	0,0	Artículos manufacturados de hierro o acero	
Maquinaria y equipo industrial, y sus partes	0,0	0,0	0,0	0,0	0,0	0,0	0,0	0,0	0,0	0,0	0,0	0,0	0,0	Maquinaria y equipo industrial, y sus partes	
RESTO DE NO TRADICIONALES 1/	0,1	0,2	0,0	0,0	0,0	0,0	0,0	0,0	0,0	0,1	0,0	0,0	0,0	RESTO DE NO TRADICIONALES 1/	
PRODUCTOS NO TRADICIONALES	1,5	1,2	1,7	1,5	1,4	1,7	1,2	1,9	1,1	1,9	1,4	1,6	0,8	PRODUCTOS NO TRADICIONALES	

1/ Sombreros de punto, fundas, instrumentos musicales, pieles y sus manufacturas.

FUENTE: SUNAT. www.sunat.gob.pe

ELABORACIÓN: BCRP Sucursal Puno, Dpto. de Estudios Económicos

ANEXO 10

ADUANA DE DESAGUADERO: IMPORTACIONES (CIF), SEGÚN USO O DESTINO ECONOMICO

(Millones de US\$)

RUBROS	2013										2014				RUBROS
	Abr	May	Jun	Jul	Ago	Set	Oct	Nov	Dic		Ene	Feb	Mar	Abr	
BIENES DE CONSUMO	10,0	11,3	11,9	15,8	13,1	12,5	8,9	12,2	10,6		14,9	11,2	11,1	12,9	BIENES DE CONSUMO
. Alimentos y Bebidas	9,6	10,9	11,5	15,1	12,3	11,8	8,4	11,8	10,5		14,3	10,6	10,5	12,3	. Alimentos y Bebidas
. Productos Farmacéuticos	0,0	0,2	0,2	0,1	0,3	0,2	0,1	0,0	0,0		0,2	0,3	0,2	0,1	. Productos Farmacéuticos
. Utensilios Domésticos	0,0	0,0	0,0	0,0	0,0	0,0	0,0	0,0	0,0		0,0	0,0	0,0	0,0	. Utensilios Domésticos
. Electro.y Veh.Uso Part.	0,0	0,0	0,0	0,0	0,0	0,0	0,0	0,0	0,0		0,0	0,0	0,0	0,0	. Electro.y Veh.Uso Part.
. Otros	0,5	0,2	0,2	0,6	0,5	0,5	0,4	0,4	0,2		0,3	0,4	0,3	0,4	. Otros
INSUMOS	22,5	18,9	18,2	19,7	17,1	20,0	22,4	18,9	17,9		19,7	25,5	15,3	20,4	INSUMOS
. Combustibles y Lubricantes	0,1	0,0	0,0	0,0	0,0	0,0	0,0	0,0	0,0		0,0	0,0	0,1	0,2	. Combustibles y Lubricantes
. Insumos para la Agricultura	16,3	14,6	14,9	16,5	14,1	15,5	17,5	14,6	13,7		16,3	21,8	12,5	15,1	. Insumos para la Agricultura
. Insumos para la Industria	6,1	4,2	3,3	3,2	3,0	4,5	4,9	4,3	4,2		3,5	3,6	2,7	5,1	. Insumos para la Industria
	0,0	0,0	0,0	0,0	0,0	0,0	0,0	0,0	0,0		0,0	0,0	0,0	0,0	
BIENES DE CAPITAL	1,1	1,0	0,6	0,5	0,7	0,6	0,5	0,4	0,4		0,4	0,4	1,0	0,2	BIENES DE CAPITAL
. Maquinaria y Equipo	0,7	0,4	0,0	0,1	0,2	0,2	0,1	0,1	0,1		0,1	0,0	0,2	0,1	. Maquinaria y Equipo
. Partes y Piezas	0,1	0,0	0,0	0,0	0,0	0,0	0,0	0,0	0,0		0,0	0,0	0,5	0,0	. Partes y Piezas
. Herramientas	0,0	0,0	0,0	0,0	0,0	0,0	0,0	0,0	0,0		0,0	0,0	0,0	0,0	. Herramientas
. Materiales de Construcción	0,3	0,5	0,5	0,4	0,5	0,4	0,3	0,3	0,3		0,3	0,4	0,2	0,2	. Materiales de Construcción
TOTAL	33,7	31,2	30,7	36,1	30,9	33,1	31,7	31,5	28,9		35,0	37,2	27,4	33,5	TOTAL

FUENTE: SUNAT. www.sunat.gob.pe

ELABORACIÓN: BCRP Sucursal Puno, Dpto. de Estudios Económicos



ANEXO 11

COLOCACIONES DEL SISTEMA FINANCIERO, SEGUN ENTIDADES

(Saldo en Millones de Nuevos Soles)

	2013										2014				
	Abr	May	Jun	Jul	Ago	Set	Oct	Nov	Dic		Ene	Feb	Mar	Abr	
Banco de la Nación	101,6	100,0	100,9	100,9	101,6	103,7	106,5	105,1	106,2		110,4	111,3	111,4	112,7	Banco de la Nación
Agrobanco	34,6	35,8	34,3	32,0	33,4	36,1	38,6	41,2	43,0		41,9	43,1	43,6	45,0	Agrobanco
Banca múltiple	919,7	941,9	950,8	971,1	1 001,6	1 010,9	1 026,0	1 037,9	1 046,5		1 042,9	1 040,6	1 044,6	1 035,2	Banca múltiple
. Crédito	329,4	338,1	340,8	349,9	351,0	352,9	360,6	365,9	376,1		368,8	361,1	363,9	353,0	. Crédito
. Interbank	93,7	95,1	96,5	98,6	122,8	123,6	123,4	122,0	121,6		121,8	122,4	124,4	126,3	. Interbank
. Scotiabank	142,8	147,5	149,7	153,5	153,2	155,5	156,4	161,4	160,4		164,4	167,2	167,8	170,8	. Scotiabank
. Continental	118,7	121,0	121,7	123,8	125,5	125,2	128,4	128,3	130,3		131,4	131,9	132,0	130,4	. Continental
. BANBIF	0,2	0,2	0,2	0,2	0,2	0,1	0,2	0,2	0,2		0,2	0,2	0,2	0,2	. BANBIF
. Financiero	40,9	46,9	49,2	51,3	53,5	56,1	59,5	62,5	63,5		64,7	66,0	65,8	67,0	. Financiero
. MIBANCO	182,6	181,4	181,1	181,9	183,3	185,2	184,9	184,9	181,1		178,6	178,6	177,3	174,6	. MIBANCO
. Azteca	11,3	11,8	11,7	12,0	12,2	12,3	12,6	12,9	13,3		13,1	13,3	13,2	13,0	. Azteca
Inst. no bancarias	1 419,1	1 445,4	1 459,8	1 477,0	1 491,7	1 509,2	1 530,2	1 557,4	1 582,2		1 592,7	1 607,1	1 611,0	1 619,3	Inst. no bancarias
Cajas Municipales	703,4	718,2	723,9	727,2	737,5	740,6	749,3	761,5	771,9		779,3	789,6	792,7	794,7	Cajas Municipales
. Arequipa	457,3	467,4	469,9	469,9	473,7	470,7	474,5	479,2	483,0		485,3	491,6	491,0	492,2	. Arequipa
. Cusco	116,2	119,4	121,1	123,6	127,2	131,2	134,6	139,3	144,7		147,9	150,7	153,4	154,9	. Cusco
. Piura	10,9	11,4	11,7	11,4	11,9	11,8	11,6	11,4	11,6		11,2	11,2	10,7	9,5	. Piura
. Sullana	0,0	0,0	0,0	0,0	0,1	0,2	0,4	0,7	1,0		1,5	2,1	2,4	2,8	. Sullana
. Tacna	118,9	120,0	121,2	122,3	124,6	126,7	128,2	131,0	131,5		133,4	134,0	135,2	135,3	. Tacna
Cajas Rurales	127,6	117,9	121,5	127,1	122,4	125,5	129,7	132,7	136,8		138,9	141,5	142,5	144,2	Cajas Rurales
. CREDINKA	10,1	11,2	12,8	13,9	15,7	16,7	18,1	20,1	20,9		21,2	21,7	22,3	23,1	. CREDINKA
. Los Andes	103,2	106,7	108,7	113,2	106,8	108,8	111,6	112,6	115,9		117,7	119,7	120,3	121,0	. Los Andes
. Nuestra Gente	14,4	0,0	0,0	0,0	0,0	0,0	0,0	0,0	0,0		0,0	0,0	0,0	0,0	. Nuestra Gente
EDPYME	173,4	173,1	174,2	175,8	181,5	186,0	150,0	152,4	152,1		149,0	144,3	140,0	136,6	EDPYME
. Acceso Crediticio	0,0	0,0	0,0	0,0	2,2	2,1	2,0	1,8	1,6		1,5	1,4	1,2	1,1	. Acceso Crediticio
. Nueva Visión	32,3	32,5	33,0	34,1	35,4	37,3	0,0	0,0	0,0		0,0	0,0	0,0	0,0	. Nueva Visión
. Raíz	138,6	138,2	138,8	139,2	141,2	143,8	145,2	147,5	147,1		143,8	139,1	134,7	131,4	. Raíz
. Solidaridad	2,3	2,2	2,2	2,3	2,5	2,6	2,7	2,8	3,0		3,3	3,5	3,8	3,9	. Solidaridad
. Marcimex S.A.	0,2	0,2	0,2	0,2	0,2	0,2	0,2	0,3	0,3		0,4	0,3	0,3	0,3	. Marcimex S.A.
Financieras	414,7	436,3	440,4	446,9	450,2	457,1	501,2	510,8	521,5		525,4	531,7	535,8	543,8	Financieras
. CrediScotia	88,9	86,0	84,7	82,9	80,9	79,0	77,9	78,2	78,2		78,1	77,2	77,9	79,5	. CrediScotia
. TFC S.A.	0,0	0,0	0,0	0,0	0,0	0,0	0,0	0,0	0,0		0,0	0,0	0,0	0,0	. TFC S.A.
. UNO S A	2,3	2,9	3,4	4,0	4,2	4,4	4,5	4,8	6,1		6,2	6,5	6,6	7,1	. UNO S A
. Edyficar	316,9	325,2	329,4	335,8	340,2	347,8	354,0	360,8	367,9		370,9	375,5	378,2	382,7	. Edyficar
. CREAM	0,0	0,0	0,0	0,0	0,0	0,0	0,0	0,0	0,0		0,0	0,0	0,0	0,0	. CREAM
. Compartamos	1,5	1,8	2,0	2,5	2,7	3,1	3,5	3,8	4,5		5,0	5,5	6,2	7,1	. Compartamos
. Nueva Visión	0,0	0,0	0,0	0,0	0,0	0,0	37,9	39,4	39,9		40,2	40,9	40,9	41,3	. Nueva Visión
. Confianza	0,0	15,0	15,3	15,9	16,3	16,9	17,4	17,8	18,2		18,5	19,2	19,1	19,2	. Confianza
. Efectiva	5,1	5,5	5,6	5,9	5,8	5,9	6,0	6,1	6,7		6,6	6,8	6,9	7,0	. Efectiva
TOTAL	2 475,0	2 523,1	2 545,8	2 580,9	2 628,2	2 659,9	2 701,4	2 741,7	2 777,9		2 788,0	2 802,1	2 810,7	2 812,2	TOTAL

FUENTE: SBS

ELABORACION: BCRP Sucursal Puno, Dpto. de Estudios Económicos

ANEXO 12

DEPOSITOS EN EL SISTEMA FINANCIERO, SEGUN ENTIDADES

(Saldo en Millones de Nuevos Soles)

BANCOS	2013										2014				BANCOS
	Abr	May	Jun	Jul	Ago	Set	Oct	Nov	Dic		Ene	Feb	Mar	Abr	
Banco de la Nación	367,8	355,7	359,4	341,9	346,4	350,0	365,4	342,5	331,9		340,9	337,4	323,0	318,7	Banco de la Nación
Banca múltiple	491,2	498,8	495,8	524,0	520,4	528,6	535,4	552,0	591,5		608,7	572,7	577,6	568,4	Banca múltiple
. Crédito	198,0	194,4	181,6	197,3	191,3	199,5	195,7	194,4	222,1		231,5	208,3	214,3	198,5	. Crédito
. Interbank	80,0	80,9	88,8	87,1	87,0	90,6	90,7	94,6	109,1		107,9	116,2	111,3	105,1	. Interbank
. Scotiabank	58,9	73,3	67,3	73,0	71,6	68,6	79,8	79,6	74,2		87,8	73,1	75,2	74,9	. Scotiabank
. Continental	110,9	108,4	111,6	121,2	122,2	119,7	114,1	122,9	126,2		120,3	112,5	123,6	125,2	. Continental
. BANBIF	5,3	6,0	10,1	10,3	13,6	13,3	18,3	24,6	23,6		26,1	28,1	19,5	28,5	. BANBIF
. Financiero	15,1	13,1	12,7	11,1	10,7	13,2	13,0	12,0	13,2		12,1	12,1	11,5	13,6	. Financiero
. MIBANCO	13,3	12,9	13,5	14,0	14,0	13,6	13,3	13,6	12,9		12,9	12,4	12,3	13,0	. MIBANCO
. Azteca	9,7	9,8	10,1	10,1	10,1	10,1	10,4	10,2	10,2		10,1	10,0	10,0	9,7	. Azteca
Inst. no bancarias	250,8	261,0	256,5	263,1	267,5	268,7	270,7	275,5	280,8		288,1	292,0	295,2	295,6	Inst. no bancarias
Cajas Municipales	163,2	171,0	163,9	165,3	167,7	167,9	168,7	172,7	178,3		181,5	181,7	180,8	178,4	Cajas Municipales
. Arequipa	101,9	105,6	102,7	102,2	102,1	100,9	101,3	103,1	106,3		108,6	108,2	107,9	107,0	. Arequipa
. Cusco	37,2	39,6	35,3	36,8	38,3	39,4	39,7	41,7	43,8		45,1	45,0	45,4	44,3	. Cusco
. Piura	1,7	2,0	2,1	2,1	2,5	2,5	2,4	2,0	1,8		1,7	1,8	1,6	1,8	. Piura
. Sullana	0,0	0,0	0,0	0,0	0,0	0,0	0,1	0,1	0,4		0,4	0,5	0,5	0,5	. Sullana
. Tacna	22,3	23,8	23,8	24,2	24,8	25,0	25,2	25,9	26,0		25,7	26,3	25,4	24,8	. Tacna
Cajas Rurales	80,3	82,1	84,3	89,4	91,5	92,8	94,2	94,6	95,0		99,0	102,6	106,8	109,5	Cajas Rurales
. CREDINKA	0,3	0,3	0,4	0,6	0,8	0,9	0,6	0,7	0,9		0,8	0,8	0,7	0,7	. CREDINKA
. Los Andes	79,5	81,7	84,0	88,8	90,7	91,9	93,6	93,9	94,1		98,1	101,8	106,1	108,8	. Los Andes
. Nuestra Gente	0,6	0,0	0,0	0,0	0,0	0,0	0,0	0,0	0,0		0,0	0,0	0,0	0,0	. Nuestra Gente
Financieras	7,2	7,9	8,2	8,4	8,4	8,0	7,9	8,1	7,5		7,6	7,7	7,6	7,7	Financieras
. CrediScotia	7,2	7,3	7,6	7,8	7,7	7,4	7,3	7,5	6,9		7,0	7,1	7,0	7,1	. CrediScotia
. UNO	0,0	0,0	0,0	0,0	0,0	0,0	0,0	0,0	0,0		0,0	0,0	0,0	0,0	. UNO
. Edyficar	0,0	0,0	0,0	0,0	0,0	0,0	0,0	0,0	0,0		0,0	0,0	0,0	0,0	. Edyficar
. Compartamos	0,0	0,0	0,0	0,0	0,0	0,0	0,0	0,0	0,0		0,0	0,0	0,0	0,0	. Compartamos
. Nueva Visión	0,0	0,0	0,0	0,0	0,0	0,0	0,0	0,0	0,0		0,0	0,0	0,0	0,0	. Nueva Visión
. Confianza	0,0	0,6	0,6	0,7	0,7	0,6	0,5	0,6	0,6		0,7	0,6	0,6	0,6	. Confianza
. Efectiva	0,0	0,0	0,0	0,0	0,0	0,0	0,0	0,0	0,0		0,0	0,0	0,0	0,0	. Efectiva
TOTAL	1 109,7	1 115,4	1 111,6	1 129,0	1 134,3	1 147,3	1 171,6	1 169,9	1 204,2		1 237,6	1 202,1	1 195,8	1 182,7	TOTAL

FUENTE: SBS.

ELABORACION: BCRP Sucursal Puno, Dpto. de Estudios Económicos



ANEXO 13

CARTERA PESADA DEL SISTEMA FINANCIERO

(En porcentajes)

BANCOS	2013										2014				BANCOS
	Abr	May	Jun	Jul	Ago	Set	Oct	Nov	Dic		Ene	Feb	Mar	Abr 1/	
Banco de la Nación	0,9	0,8	0,8	0,9	0,9	1,0	1,0	1,0	1,0		0,9	0,9	0,9	0,8	Banco de la Nación
Agrobanco	0,9	0,8	0,9	1,1	1,4	1,7	1,8	2,3	1,8		1,7	1,5	1,5	1,7	Agrobanco
Banca múltiple	3,6	3,8	3,9	3,7	3,7	3,8	4,1	4,1	4,0		4,5	4,6	4,8	5,0	Banca múltiple
Inst. no bancarias	4,7	4,9	4,8	5,1	5,3	5,4	5,5	5,6	5,3		5,7	6,0	6,2	6,5	Inst. no bancarias
Cajas Municipales	5,4	5,9	5,5	6,2	6,7	6,7	6,9	7,0	6,3		7,0	7,3	7,6	7,9	Cajas Municipales
Cajas Rurales	3,6	3,4	3,5	3,3	3,3	3,4	3,5	3,4	3,1		3,5	3,6	3,8	4,0	Cajas Rurales
EDPYMES	5,3	5,1	5,2	5,3	5,1	5,4	5,7	5,8	5,9		5,9	6,6	7,4	7,8	EDPYMES
Financieras	3,7	3,7	3,7	3,8	3,9	3,8	4,0	3,9	4,1		4,2	4,6	4,6	4,8	Financieras
TOTAL	4,1	4,3	4,3	4,4	4,6	4,6	4,8	4,9	4,6		5,0	5,2	5,4	5,6	TOTAL

FUENTE: SBS

ELABORACION: BCRP Sucursal Puno, Dpto. de Estudios Económicos

ANEXO 14

INGRESOS RECAUDADOS EN PUNO

(En millones de Nuevos Soles)

RUBROS	2013										2014				RUBROS
	Abr	May	Jun	Jul	Ago	Set	Oct	Nov	Dic		Ene	Feb	Mar	Abr	
I. INGRESOS TRIBUTARIOS	43,7	30,8	28,6	31,1	31,9	32,1	32,5	32,7	34,6		40,4	39,7	33,2	41,7	I. INGRESOS TRIBUTARIOS
1. Impuesto a la renta	21,4	11,9	9,6	9,9	9,7	10,5	10,4	11,4	11,2		13,9	10,7	14,1	17,3	1. Impuesto a la renta
- Personas naturales	3,3	2,3	2,0	2,1	2,5	2,2	2,3	2,6	3,2		3,8	2,4	2,7	3,3	- Personas naturales
- Personas jurídicas	10,8	9,1	7,3	7,3	7,1	8,0	7,7	8,3	7,8		9,9	7,9	8,4	7,1	- Personas jurídicas
- Regularización	7,3	0,5	0,4	0,5	0,2	0,3	0,3	0,5	0,1		0,2	0,3	3,1	7,0	- Regularización
2. Impuestos a la Importación	0,0	0,0	0,0	0,0	0,0	0,1	0,0	0,0	0,0		0,0	0,0	0,0	0,0	2. Impuestos a la Importación
3. Impuestos a la Prod. y consumo	19,0	17,9	16,8	18,2	20,9	19,6	20,4	19,9	19,9		22,8	27,8	18,5	20,4	3. Impuestos a la Prod. y consumo
. Impuesto General a las Ventas	18,8	17,6	16,6	17,9	20,6	19,4	20,1	19,7	19,7		22,6	27,5	18,3	19,7	. Impuesto General a las Ventas
- Interno	5,7	5,5	6,6	6,2	7,4	6,6	5,9	6,6	8,2		9,6	9,8	6,1	7,0	- Interno
- Importaciones	13,1	12,1	10,1	11,7	13,2	12,8	14,3	13,1	11,5		13,0	17,7	12,2	12,7	- Importaciones
. Impuesto Selectivo al Consumo	0,2	0,2	0,2	0,2	0,3	0,2	0,3	0,2	0,2		0,2	0,3	0,2	0,7	. Impuesto Selectivo al Consumo
- Interno	0,0	0,0	0,0	0,0	0,0	0,0	0,0	0,0	0,0		0,0	0,0	0,0	0,0	- Interno
- Importaciones	0,2	0,2	0,2	0,2	0,3	0,2	0,3	0,2	0,2		0,2	0,3	0,2	0,7	- Importaciones
4. Otros ingresos	3,3	1,0	2,1	3,0	1,2	2,0	1,7	1,3	3,5		3,6	1,2	0,5	4,0	4. Otros ingresos
II. INGRESOS NO TRIBUTARIOS	2,1	1,8	1,5	1,7	1,8	1,9	1,8	1,7	1,8		1,3	1,0	1,1	2,2	II. INGRESOS NO TRIBUTARIOS
III. TOTAL	45,8	32,6	30,1	32,7	33,7	34,0	34,2	34,3	36,5		41,6	40,7	34,3	43,9	III. TOTAL

1/ Información actualizada al 31 de mayo de 2014.

FUENTE: SUNAT. www.sunat.gob.pe

ELABORACION: BCRP Sucursal Puno, Dpto. de Estudios Económicos



ANEXO 15

GASTOS NO FINANCIEROS DEL GOBIERNO REGIONAL, SEGÚN TIPO DE GASTO 1/

(En millones de Nuevos Soles)

TIPO DE GASTO	2013									2014				TIPO DE GASTO
	Abr	May	Jun	Jul	Ago	Set	Oct	Nov	Dic	Ene	Feb	Mar	Abr	
GASTOS NO FINANCIEROS	73.3	83.5	95.5	117.7	94.8	94.0	98.4	100.5	290.0	84.2	85.7	90.0	87.4	GASTOS NO FINANCIEROS
a. GASTOS CORRIENTES	66,1	68,5	73,5	98,0	63,5	68,9	74,8	70,8	180,6	76,6	69,1	65,8	72,8	a. GASTOS CORRIENTES
1. Personal y Obligaciones Sociales	50,9	51,9	56,3	65,8	46,1	52,5	57,8	52,5	76,7	64,2	56,6	52,5	56,3	1. Personal y Obligaciones Sociales
2. Pensiones y Otras Prestaciones Sociales	6,6	6,1	6,1	7,9	6,0	6,1	6,2	6,1	10,8	8,7	6,9	6,7	6,3	2. Pensiones y Otras Prestaciones Sociales
3. Bienes y Servicios	7,8	9,9	10,2	10,9	10,7	9,9	10,8	11,1	32,2	3,6	5,5	6,4	9,6	3. Bienes y Servicios
4. Donaciones y Transferencias	0,0	0,0	0,0	13,1	0,0	0,0	0,0	0,0	0,0	0,0	0,0	0,0	0,0	4. Donaciones y Transferencias
5. Otros Gastos	0,8	0,6	0,9	0,2	0,6	0,4	0,1	1,1	60,9	0,0	0,1	0,2	0,5	5. Otros Gastos
b. GASTOS DE CAPITAL	7,1	15,0	22,0	19,7	31,4	25,1	23,5	29,7	109,4	7,6	16,6	24,2	14,7	b. GASTOS DE CAPITAL
1. Adquisición de Activos no Financieros	7,1	15,0	22,0	19,7	31,4	25,1	23,5	29,7	109,4	7,6	16,6	24,2	14,7	1. Adquisición de Activos no Financieros
2. Otros gastos de capital	0,0	0,0	0,0	0,0	0,0	0,0	0,0	0,0	0,0	0,0	0,0	0,0	0,0	2. Otros gastos de capital

1/ Información actualizada al 31 de mayo de 2014.

FUENTE: MEF: Transparencia Económica y Oficina de Presupuesto y Planificación de la Región Puno

ELABORACION: BCRP Sucursal Puno, Dpto. de Estudios Económicos

ANEXO 16

GASTOS NO FINANCIEROS DE LOS GOBIERNOS LOCALES, SEGÚN TIPO DE GASTO 1/

(En millones de Nuevos Soles)

TIPO DE GASTO	2013									2014				TIPO DE GASTO
	Abr	May	Jun	Jul	Ago	Set	Oct	Nov	Dic	Ene	Feb	Mar	Abr	
GASTOS NO FINANCIEROS	63.7	59.4	76.4	128.1	72.4	76.4	91.9	72.4	234.4	15.8	50.5	54.4	69.2	GASTOS NO FINANCIEROS
a. GASTOS CORRIENTES	28,2	26,5	28,5	38,8	26,8	27,6	29,4	23,5	51,2	12,5	25,0	25,0	29,6	a. GASTOS CORRIENTES
1. Personal y Obligaciones Sociales	5,1	4,6	6,4	5,8	5,0	4,6	6,8	4,9	7,5	4,1	7,2	5,5	5,0	1. Personal y Obligaciones Sociales
2. Pensiones y Otras Prestaciones Sociales	1,5	2,0	3,5	2,3	2,9	2,7	2,5	2,3	6,7	0,4	0,5	1,0	1,7	2. Pensiones y Otras Prestaciones Sociales
3. Bienes y Servicios	19,3	17,9	16,8	20,2	17,2	18,1	19,0	15,1	34,9	7,0	15,9	16,9	21,1	3. Bienes y Servicios
4. Donaciones y Transferencias	0,5	1,3	1,3	4,7	0,7	0,6	0,9	0,8	1,3	0,3	0,9	0,7	0,7	4. Donaciones y Transferencias
5. Otros Gastos	1,8	0,6	0,5	5,8	1,0	1,6	0,2	0,4	0,8	0,7	0,5	0,9	1,1	5. Otros Gastos
b. GASTOS DE CAPITAL	35,5	33,0	47,9	89,3	45,6	48,8	62,4	48,9	183,2	3,4	25,5	29,4	39,6	b. GASTOS DE CAPITAL
1. Adquisición de Activos no Financieros	35,5	33,0	47,9	89,3	45,6	48,8	62,4	48,9	183,2	3,4	25,5	29,4	39,6	1. Adquisición de Activos no Financieros
2. Adquisición de Activos Financieros	0,0	0,0	0,0	0,0	0,0	0,0	0,0	0,0	0,0	0,0	0,0	0,0	0,0	2. Adquisición de Activos Financieros
3. Otros Gastos de Capital	0,0	0,0	0,0	0,0	0,0	0,0	0,0	0,0	0,0	0,0	0,0	0,0	0,0	3. Otros Gastos de Capital

1/ Información actualizada al 31 de mayo de 2014.

FUENTE: MEF - Transparencia Económica.

ELABORACION: BCRP Sucursal Puno, Dpto. de Estudios Económicos