

BANCO CENTRAL DE RESERVA DEL PERÚ
SUCURSAL PUNO



PUNO: Síntesis de Actividad Económica
Marzo 2014¹

Departamento de Estudios Económicos

El Banco Central de Reserva del Perú (BCRP) ha considerado presentar un conjunto de indicadores sectoriales de actividad económica con la finalidad de poder realizar el seguimiento del desempeño de la economía departamental. Para el sector real, se ha utilizado el Valor Bruto de Producción a precios del año 2007 para los sectores disponibles. Cabe señalar que a partir de enero 2014, el Instituto Nacional de Estadística (INEI) ha realizado el cambio de año base (de 1994 a 2007) para la construcción del Producto Bruto Interno (PBI) nacional, estando en elaboración la desagregación departamental. En la medida que se publique referida información, el BCRP volvería a elaborar para cada departamento un indicador agregado de actividad económica.

¹ En el presente informe participaron César Gonzales Pérez y Martha Choque Dávalos.

ÍNDICE

	<i>Página</i>
RESUMEN EJECUTIVO.....	3
I. ACTIVIDAD PRODUCTIVA.....	5
1. Actividad primaria.....	5
1.1 Sector agropecuario.....	5
1.2 Sector pesca.....	6
1.3 Sector minería.....	7
2. Otros indicadores sectoriales.....	8
2.1 Sector manufactura.....	8
2.2 Arribos a los establecimientos de hospedaje.....	8
II. ASPECTOS LABORALES.....	9
1. Empleo.....	9
III. SECTOR EXTERNO.....	10
2. Exportaciones.....	10
IV. CRÉDITO Y DEPÓSITOS.....	11
3. Crédito del sistema financiero.....	11
4. Depósitos en el sistema financiero.....	13
V. FINANZAS PÚBLICAS.....	14
5. Consumo público.....	14
6. Inversión pública.....	15
VI. ANEXOS.....	17

RESUMEN EJECUTIVO

Principales hechos de importancia

- En marzo el **sector agropecuario** se contrajo en 0,4 por ciento; mientras que, la **pesca** creció en 5,8 por ciento y la **minería** lo hizo en 2,8 por ciento
- En cuanto a los **otros indicadores de actividad económica** en la región, destacan el crecimiento del crédito total (15,8 por ciento), del crédito hipotecario (41,7 por ciento), del crédito de consumo (27,3 por ciento), a la pequeña empresa (12,7 por ciento), de la producción industrial (18,1 por ciento), del empleo urbano (4,3 por ciento) y en menor medida del arribo a los establecimientos de hospedaje (0,9 por ciento).

Actividad primaria

- El **sector agropecuario** cayó en 0,4 por ciento interanual en marzo, debido a la menor actividad agrícola (-2,1 por ciento), atenuada por la mayor actividad pecuaria (1,9 por ciento). Por otro lado, durante el primer trimestre del año el sector acumuló un crecimiento de 1,0 por ciento interanual.
- El **sector pesca** creció en 5,8 por ciento, básicamente por la mayor producción de trucha en jaulas flotantes (5,6 por ciento), la cual es destinada en gran medida al mercado regional y nacional. Sin embargo, en el transcurso del primer trimestre del año, este sector acumuló una caída de 23,7 por ciento interanual.
- La **actividad minera** se recuperó en 2,8 por ciento interanual por la mayor extracción de oro (9,7 por ciento) y plata (5,0 por ciento). Asimismo, entre enero y marzo el sector mejoró en 13,6 por ciento, principalmente por la mayor producción de oro, estaño y plata.

Otros indicadores de actividad económica

- La **producción manufacturera** creció en 18,1 por ciento interanual en marzo, por la mayor producción de cal (26,7 por ciento) y cemento (9,7 por ciento) principalmente. En los tres primeros meses del año, el sector acumuló un crecimiento de 1,2 por ciento interanual.
- Los **arribos a los establecimientos de hospedaje** se incrementó en marzo 0,9 por ciento interanual por la mayor afluencia de turistas nacionales (8,2 por ciento), contrarrestado por el menor arribo de extranjeros (-9,2 por ciento). Entre enero y marzo los arribos disminuyeron ligeramente (-0,2 por ciento).
- El **empleo formal** en las empresas de más de 10 trabajadores en las ciudades de Puno y Juliaca creció en 4,3 por ciento, debido principalmente a la mayor contratación de personal en el sector servicios (6,1 por ciento).
- El **crédito directo total** en la región (S/. 2 801,5 millones) creció 15,8 por ciento, en términos nominales, con respecto a igual mes del año 2013. De otro lado, el **crédito de consumo e hipotecario** registraron crecimientos de 27,3 y 41,7 por ciento, respectivamente.
- Por su parte, la **inversión pública** (S/. 64,0 millones) disminuyó en 25,7 por ciento interanual, en términos reales, básicamente por la menor inversión del Gobierno Nacional (-57,7 por ciento) y Gobiernos Locales (-35,9 por ciento), atenuado por la mayor inversión del Gobierno Regional (54,9 por ciento).

CUADRO N°1
OTROS INDICADORES DE ACTIVIDAD ECONÓMICA
 (Variación % respecto a similar periodo del año anterior)

	Oct.13	Nov.13	Dic.13	Ene.14	Feb.14	Mar.14
Producción industrial 1/	↓ -23,7	↓ -32,8	↓ -19,7	↓ -19,3	↑ 13,4	↑ 18,4
Arribos establec. de hospedaje	↑ 3,6	↑ 9,4	↑ 4,7	↓ -8,5	↑ 7,0	↑ 0,9
Empleo formal urbano 2/	↑ 8,4	↑ 7,0	↑ 5,1	↑ 4,4	↑ 8,4	↑ 4,3
Crédito total 3/	↑ 17,7	↑ 16,7	↑ 16,7	↑ 16,5	↑ 16,7	↑ 15,8
Crédito de consumo 3/	↑ 28,2	↑ 27,5	↑ 30,2	↑ 28,9	↑ 28,2	↑ 27,3
Crédito hipotecario 3/	↑ 40,5	↑ 40,4	↑ 38,4	↑ 36,8	↑ 37,9	↑ 41,7
Inversión pública 1/	↑ 4,5	↑ 32,5	↑ 28,8	↑ 52,7	↑ 54,6	↓ -25,7

1/ En términos reales.

2/ En empresas de 10 a más trabajadores situadas en las ciudades de Puno y Juliaca

3/ En términos nominales

Fuentes: BCRP - Sucursal Puno, SBS y MEF.

I. ACTIVIDAD PRODUCTIVA

1. Actividad primaria

1.1 Sector agropecuario

- El sector agropecuario se contrajo en marzo 0,4 por ciento, por la menor producción agrícola (-2,1 por ciento) atenuado por el aumento en la pecuaria (1,9 por ciento). Durante los tres primeros meses del año, el sector acumuló un crecimiento de 1,0 por ciento, por debajo de lo registrado en igual período de 2013.
- La actividad agrícola en marzo cayó especialmente por la menor producción de papa (-19,5 por ciento), atenuado por el aumento de la producción de avena forrajera (224,3 por ciento) y quinua (2 213,0 por ciento) entre otros cultivos.
- La producción pecuaria creció en marzo 1,9 por ciento, principalmente, por la mayor producción de leche (4,8 por ciento), lana de ovino (3,2 por ciento) y carne de vacuno (2,8 por ciento). La carne de ovino, que representó el 3,5 por ciento de la producción del subsector en este mes, se contrajo en 8,6 por ciento.
- En cuanto al avance de las siembras, correspondientes a la actual campaña agrícola (2013/2014), se mantuvo en 240,5 mil hectáreas, 2,3 por ciento más, respecto a similar periodo de la campaña anterior. Cabe indicar que, en este mes no se registró ninguna siembra.

CUADRO N° 2
SECTOR AGROPECUARIO 1/
(Miles de toneladas)

Subsectores	Estructura Porcentual 2012 2/	Marzo				Enero - Marzo			
		2013	2014	Var.%	Contribución al crecimiento 3/	2013	2014	Var.%	Contribución al crecimiento 3/
AGRÍCOLA 2/	68,0			-2,1	-1,2			0,4	0,2
Orientada al mercado interno 2/	68,0			-2,1	-1,2			0,4	0,2
Quinua	3,5	0,0	0,1	2 213,0	0,1	0,0	0,1	2 213,0	0,0
Cebada Grano	1,4	0,1	0,1	43,6	0,0	0,1	0,1	43,6	0,0
Papa	24,2	48,1	38,7	-19,5	-4,2	50,1	40,7	-18,7	-2,4
Oca	1,4	1,3	0,2	-82,3	-0,5	1,3	0,2	-82,3	-0,3
Haba	1,3	1,3	1,6	15,7	0,1	2,3	2,0	-14,9	-0,1
Avena Forrajera	13,7	5,3	17,3	224,3	1,5	5,3	17,3	224,3	1,0
Cebada Forrajera	3,6	2,2	2,7	23,8	0,1	2,2	2,7	23,8	0,0
Café	3,3	0,1	0,0	-65,2	-0,4	0,1	0,0	-65,2	-0,2
Alfalfa	6,7	204,8	225,7	10,2	2,4	323,2	343,9	6,4	2,2
Otros Pastos Cultivados	3,3	31,5	32,2	2,0	0,2	50,4	51,0	1,2	0,0
Otros cultivos 2/	5,6	2 421,4	1 952,3	-19,4	-0,5	2 085,9	1 791,1	-14,1	-0,2
PECUARIA 2/	32,0			1,9	0,8			1,7	0,8
Carne de vacuno	8,3	1,6	1,7	2,8	0,2	4,3	4,4	1,2	0,1
Carne de ovino	3,7	0,8	0,7	-8,6	-0,2	2,0	1,9	-5,4	-0,2
Carne de alpaca	1,3	0,5	0,5	-0,4	0,0	1,2	1,2	0,3	0,0
Leche	6,7	12,6	13,2	4,8	0,5	32,8	34,5	5,3	0,6
Lana de ovino 4/	2,0	1,7	1,8	3,2	0,2	3,6	3,7	2,3	0,2
Fibra de alpaca 4/	4,8	0,5	0,5	0,6	0,1	0,9	0,9	0,8	0,0
		4	4						
Otros pdtos pecuarios 2/	5,2	530,4	581,4	1,1	0,1	10 086,4	10 297,7	2,1	0,1
SECTOR AGROPECUARIO 2/	100,0			-0,4	-0,4			1,0	1,0

1/ Cifras preliminares

2/ A precios de 2007

3/ En base a la estructura de similar período de 2013

4/ Peso neto

Fuente: Dirección Regional de Agricultura – Puno

Elaboración: BCRP, Sucursal Puno. Departamento de Estudios Económicos

CUADRO N° 3
SUPERFICIE SEMBRADA 1/
(Hectáreas)

	Campaña Agrícola 2/		Variación	
	2012/2013	2013/2014	Absoluta	Porcentual
CULTIVOS TRANSITORIOS	229 904	236 724	6 820	3,0
Quinoa	31 258	32 929	1 671	5,3
Cebada Grano	26 650	27 165	515	1,9
Papa	54 018	55 433	1 415	2,6
Oca	3 863	3 799	-64	-1,7
Haba	10 128	10 563	435	4,3
Avena Forrajera	58 179	59 946	1 767	3,0
Cebada Forrajera	18 398	19 102	704	3,8
Otros cultivos transitorios	27 410	27 787	377	1,4
CULTIVOS PERMANENTES	5 091	3 781	-1 310	-25,7
Café	62	10	-52	-83,9
Alfalfa	4 585	3 451	-1 134	-24,7
Otros Pastos Cultivados	377	315	-62	-16,4
Otros cultivos permanentes	67	5	-62	-92,5
Total	234 995	240 505	5 510	2,3

1/ Cifras preliminares

2/ De agosto a marzo

Fuente: Dirección Regional de Agricultura – Puno

Elaboración: BCRP, Sucursal Puno. Departamento de Estudios Económicos

1.2 Sector pesca

- En marzo, el VBP de la actividad pesquera creció en 5,8 por ciento, respecto a similar mes de 2013, básicamente, por la recuperación de los niveles de producción de trucha criada en jaulas flotantes (5,6 por ciento) destinada a los mercados nacional y regional. También aumentó la pesca del resto de especies, excepto la de ispi (-1,4 por ciento).
- De enero a marzo, el sector acumuló una disminución de 23,7 por ciento, generada siempre por la menor producción de trucha en jaulas flotantes (-24,0 por ciento). En contraste aumentó la extracción del resto de especies, lo que frenó ligeramente la caída del sector.

CUADRO N° 4
SECTOR PESCA
(En toneladas)

	Marzo			Enero - Marzo		
	2013	2014	Var %	2013	2014	Var %
Consumo Humano Directo	2 257	2 398	6,3	8 993	6 895	-23,3
- Boga	0	0	-	0	0	-
- Carachi	22	36	60,4	81	98	21,8
- Ispi	0	0	-1,4	6	7	20,8
- Suche	0	0	-	0	0	-
- Mauri	0	0	472,5	1	2	246,6
- Pejerrey	15	16	7,4	39	40	0,6
- Trucha Natural	4	7	70,3	14	19	38,3
- Trucha Crianza	2 216	2 339	5,6	8 852	6 729	-24,0
SECTOR PESCA 1/			5,8			-23,7

1/ A precios de 2007

FUENTE: Dirección Regional de la Producción - Puno

Elaboración: BCRP, Sucursal Puno. Departamento de Estudios Económicos

1.3 Sector minería

- En marzo, la actividad minera creció 2,8 por ciento, respecto a su similar del año pasado, principalmente, por la mayor producción de oro (9,7 por ciento) y plata (5,0 por ciento). En el caso del oro contribuyó con 4,3 puntos al crecimiento del sector.
- En el acumulado de los tres primeros meses del año, la producción minera creció en 13,6 por ciento interanual, destacando los aumentos de producción de oro (24,9 por ciento), estaño (4,6 por ciento) y plata (6,0 por ciento).

**CUADRO N° 5
SECTOR MINERÍA 1/**

(Variación % real respecto a similar período del año anterior)

	Estructura Porcentual 2012 2/	Marzo			Enero - Marzo				
		2013	2014	Var %	Contribución 3/	2013	2014	Var %	Contribución 3/
Estaño (TMF)	52,4	2 001	1 945	-2,8	-1,4	5 520	5 775	4,6	2,2
Plomo (TMF)	1,4	121	105	-13,5	-0,2	378	322	-14,8	-0,2
Oro (gr-f)	40,6	343 620	377 089	9,7	4,3	1 031 071	1 288 162	24,9	11,4
Plata (kg-f)	3,1	1 239	1 300	5,0	0,1	3 629	3 847	6,0	0,2
Zinc (TMF)	2,5	207	198	-4,2	-0,1	603	598	-0,8	0,0
SECTOR MINERÍA 2/	100,0			2,8	2,8			13,6	13,6

1/ Cifras preliminares

2/ A precios de 2007

3/ En base a la estructura porcentual de similar período de 2013

Fuente: Ministerio de energía y Minas

Elaboración: BCRP, Sucursal Puno. Departamento de Estudios Económicos

- El precio promedio del estaño en marzo fue cUS\$/lb 1 047,7, mayor en 1,3 por ciento respecto al mes anterior.

**GRÁFICO N°1
CRECIMIENTO DE LA PRODUCCIÓN MINERA**
(Variación % real respecto a similar mes del año anterior)

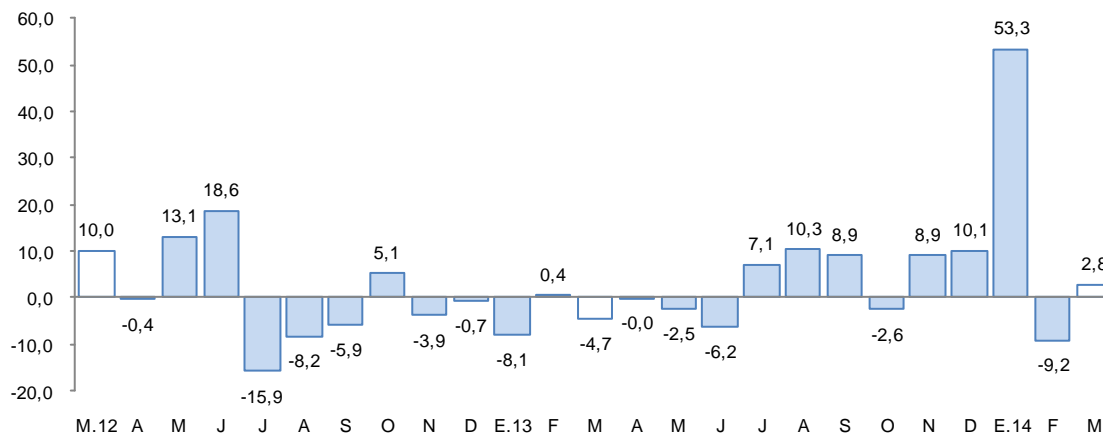

1/ A precios de 2007

Fuente: MINEM

2. Otros indicadores sectoriales

2.1 Sector manufactura

- En marzo, el desempeño de la actividad manufacturera se tornó positiva luego de 5 meses de caída consecutiva. Aumentó 18,4 por ciento interanual, resultado del mayor volumen productivo de minerales no metálicos (18,9 por ciento) y alimentos y bebidas (7,8 por ciento); atenuado por el menor dinamismo en la producción de prendas de vestir (-3,3 por ciento) y muebles (-28,7 por ciento), básicamente por el aumento de la competencia informal.

CUADRO N° 6
SECTOR MANUFACTURA 1/
(Variación % real respecto a similar período del año anterior)

	Estructura Porcentual 2014 2/	Marzo 2014		Enero - Marzo 2014	
		Var %	Contribución 3/	Var %	Contribución 3/
MANUFACTURA NO PRIMARIA	100,0	18,4	18,4	1,2	1,2
. Bebida Gaseosas	1,9	8,1	0,1	-8,5	-0,1
. Pdtos de Panadería	1,0	7,5	0,1	-18,0	-0,2
. Ladrillos	0,8	-45,8	-0,6	-37,8	-0,4
. Cemento	40,2	9,7	3,8	0,2	0,1
. Cal	52,7	26,7	14,9	3,6	1,9
. Prendas de Vestir	3,2	-3,3	0,0	-3,3	0,0
. Muebles	0,1	-28,7	0,0	7,2	0,0
SECTOR MANUFACTURA	100,0	18,4	18,4	1,2	1,2

1/ Cifras preliminares

2/ A precios de 2007

3/ En base a la estructura porcentual de similar período de 2013

FUENTE: Empresas industriales respectivas, Dirección Regional de la Producción

Elaboración: BCRP, Sucursal Puno. Departamento de Estudios Económicos

- En el transcurso del primer trimestre, la manufactura acumuló un crecimiento de 1,2 por ciento en comparación al mismo período de 2013, sustentado en la mayor actividad de producción de cal (3,6 por ciento) y cemento (0,2 por ciento).

GRÁFICO N°2
CRECIMIENTO DE LA MANUFACTURA NO PRIMARIA
(Variación % real respecto a similar mes del año anterior)

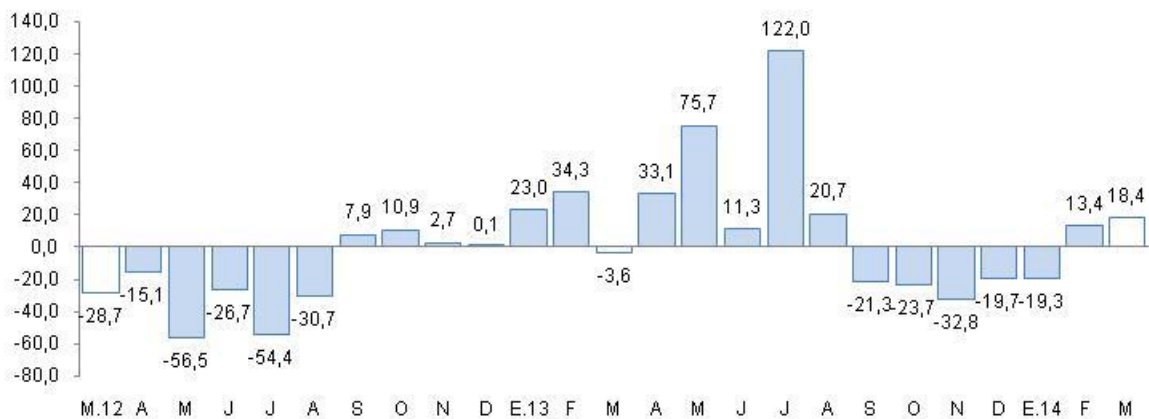

Fuente: BCRP, Sucursal Puno en base a información de empresas y Dirección Regional de Producción

2.2 Arribos a los establecimientos de hospedaje

- El número de arribos a los establecimientos de hospedaje (56 374) en la región aumentó en 0,9 por ciento interanual en marzo. El resultado presentado obedeció al incremento de arribos de turistas nacionales (8,2 por ciento) y la caída de extranjeros (-9,2 por ciento). De

otro lado, entre enero y marzo, esta actividad disminuyó ligeramente (-0,2 por ciento), debido a la menor visita de extranjeros a la región (-11,9 por ciento), especialmente procedentes de Asia (-31,1 por ciento).

GRÁFICO N°3
CRECIMIENTO DE ARRIBOS A ESTABLECIMIENTOS DE HOSPEDAJE
(Variación %)

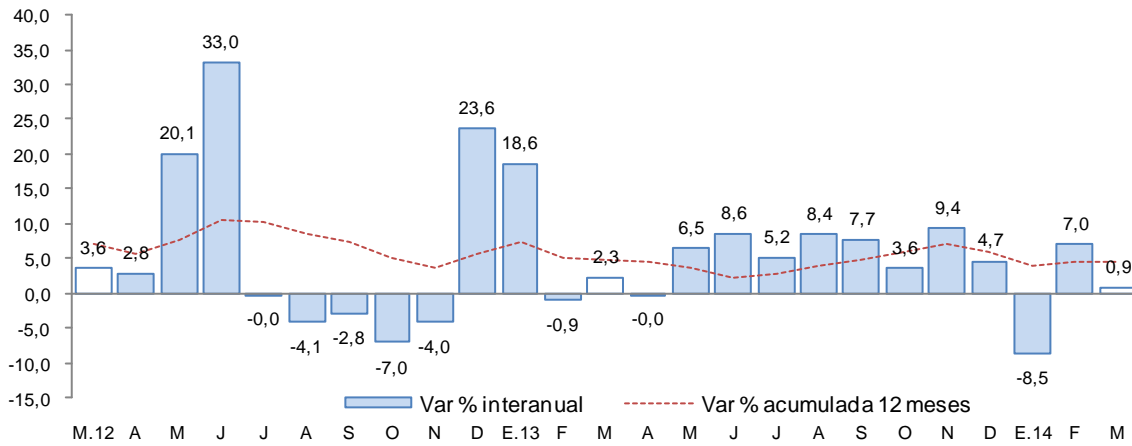

Fuente: Encuesta Mensual a Establecimientos de Hospedaje Temporal - MINCETUR

II. ASPECTOS LABORALES

1. Empleo

- El empleo en las ciudades de Puno y Juliaca, en empresas privadas formales de 10 a más trabajadores, aumentó 4,3 por ciento en marzo. El crecimiento del empleo debió principalmente a la mayor captación de trabajadores para los sectores servicios (6,1 por ciento), industria manufacturera (3,8 por ciento), transportes, almacenamiento y comunicaciones (1,1 por ciento) y comercio (0,5 por ciento); contrarrestados en parte por la caída en el sector extractivo (-2,3 por ciento).

CUADRO N° 7
CIUDADES DE PUNO Y JULIACA: ÍNDICE MENSUAL DE EMPLEO EN EMPRESAS PRIVADAS
FORMALES
DE 10 Y MÁS TRABAJADORES POR RAMA DE ACTIVIDAD ECONÓMICA 1/
(Octubre 2010 = 100)

	Marzo			Enero - Marzo		
	2 013	2 014	Var %	2 013	2 014	Var %
Extractiva 2/	166,7	162,9	-2,3	165,7	162,9	-1,7
Industria manufacturera	89,6	93,0	3,8	89,4	92,4	3,3
Comercio	158,7	159,6	0,5	162,6	158,6	-2,5
Transporte, almacenes y comunicaciones	123,9	125,3	1,1	123,5	125,9	2,0
Servicios 3/	91,1	96,7	6,1	84,9	92,9	9,4
TOTAL	104,0	108,4	4,3	100,0	105,6	5,6

Nota: La información corresponde al primer día de cada mes

1/ Cifras preliminares

2/ Conformada por las subramas agricultura, pesca y minería

3/ Conformada por las subramas servicios prestados a empresas, restaurantes y hoteles, establecimientos financieros enseñanza, servicios sociales y comunales, y electricidad, gas y agua

Fuente: MTPE - Encuesta Nacional de Variación del Empleo (ENVME)

Elaboración: BCRP, Sucursal Puno. Departamento de Estudios Económicos



GRÁFICO N°4
CIUDADES DE PUNO Y JULIACA: EMPLEO FORMAL URBANO EN EMPRESAS DE MÁS DE 10 TRABAJADORES

(Variación % respecto a similar mes del año anterior)

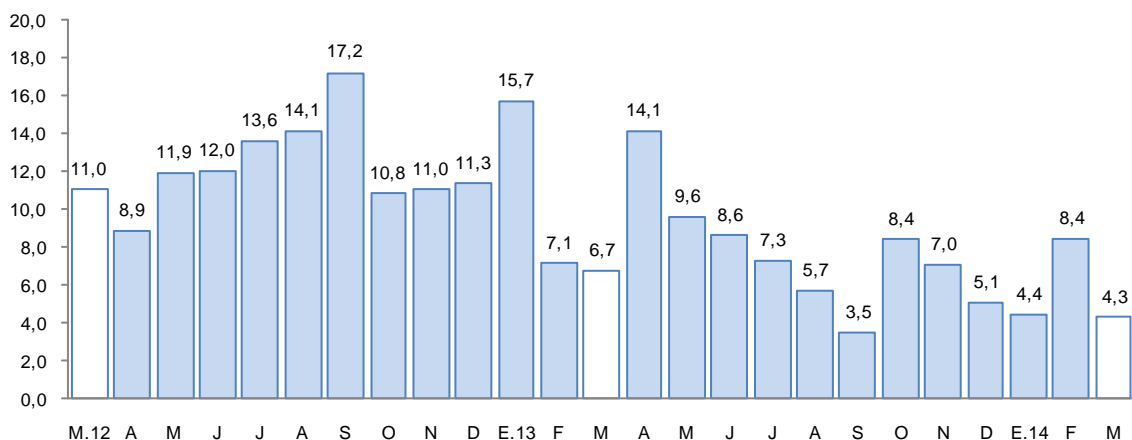

Fuente: Ministerio de Trabajo y Promoción del Empleo

III. SECTOR EXTERNO

2. Exportaciones

- Las exportaciones de Puno totalizaron en marzo US\$ 45,9 millones, 31,2 por ciento menor, respecto a igual mes del pasado año. Las exportaciones tradicionales y no tradicionales disminuyeron 31,6 y 17,1 por ciento, respectivamente.

CUADRO N° 8
EXPORTACIONES POR GRUPO DE PRODUCTOS
(Valor FOB en miles de US\$)

RUBROS	Estructura % 2012	Mar				Ene-Mar			
		2013	2014	Var %	Contribución 2/	2013	2014	Var %	Contribución 2/
Productos Tradicionales	97,2	64 840,9	44 343,9	-31,6	-30,7	138 575,2	130 370,7	-5,9	-5,8
. Agropecuarios	1,7	1 336,8	957,6	-28,4	-0,6	2 162,4	2 861,5	32,3	0,5
. Mineros	95,5	63 504,1	43 386,3	-31,7	-30,1	136 412,8	127 509,2	-6,5	-6,3
Productos No Tradicionales	2,8	1 892,2	1 568,7	-17,1	-0,5	3 657,7	4 872,4	33,2	0,9
. Agropecuarios	0,8	730,8	1 062,9	45,4	0,5	2 082,7	3 103,1	49,0	0,7
. Pesqueros	1,1	887,1	407,5	-54,1	-0,7	1 243,5	1 485,2	19,4	0,2
. Textiles	0,8	197,7	62,1	-68,6	-0,2	249,9	155,7	-37,7	-0,1
. Maderas y papeles	0,0	0,0	0,0	--	--	0,0	0,0	--	--
. Químicos	0,0	0,0	0,2	--	--	0,0	0,5	--	--
. Minería no metálica	0,0	0,2	0,7	338,1	0,0	3,0	5,1	67,7	0,0
. Sidero metalúrg. y joyería	0,0	0,0	0,0	--	--	0,0	0,0	--	--
. Metal Mecánico	0,0	0,1	33,4	56538,1	0,0	0,1	33,5	56 755,3	0,0
. Resto de no tradicionales 1/	0,0	76,5	1,9	-97,5	-0,1	78,5	89,2	13,7	0,0
Total	100,0	66 733,2	45 912,6	-31,2	-31,2	142 232,8	135 243,1	-4,9	-4,9

1/ Sombreros de punto, fundas, instrumentos musicales, pieles y sus manufacturas.

2/ En puntos porcentuales

FUENTE: SUNAT. www.sunat.gob.pe

- En las exportaciones tradicionales (US\$ 44,3 millones) la disminución se debe al menor valor exportado de productos mineros (-31,7 por ciento) y por la menor exportación de productos agropecuarios (-28,4 por ciento). En el primer grupo destaca la disminución de la exportación de oro (-68,9 por ciento) y en el segundo la disminución de la exportación de lana sin cardar ni peinar (-31,8 por ciento). Las exportaciones tradicionales aportan el 96,6 por ciento del total exportado.
- En las exportaciones no tradicionales (US\$ 1,6 millones), la disminución interanual se sustenta en el menor valor exportado del resto de productos no tradicionales (-97,5 por ciento), textiles (-68,6 por ciento) y pesqueros (54,1 por ciento), compensado por el mayor valor exportado de productos metal – mecánicos (565 veces más), minería no metálica (338,1 por ciento) y agropecuarios (45,4 por ciento). Las exportaciones no tradicionales, en conjunto representan el 3,4 por ciento.
- De enero a marzo de 2014, las exportaciones acumularon un valor de US\$ 135,2 millones, 4,9 por ciento menor del valor exportado en igual periodo del pasado año. Las exportaciones tradicionales acumularon un disminución de 5,9 por ciento, mientras que las exportaciones no tradicionales fueron superiores en 33,2 por ciento.
- En el acumulado de exportaciones tradicionales, en el grupo de productos mineros destacan la exportación de estaño (75 veces más), atenuado por la menor exportación de oro (-48,6 por ciento), en el grupo agropecuarios, hubo una mayor exportación de lana sin cardar ni peinar (7,3 por ciento). En productos no tradicionales destacan la venta de productos metal mecánicos (568 veces) especialmente artículos manufacturados de hierro o acero (305,2 por ciento) y minería no metálica (67,7 por ciento), especialmente con artículos de cerámica (77,0 por ciento); atenuado por la menor exportación de textiles (-37,7 por ciento) en lo referente a prendas de vestir y otras confecciones (-97,5 por ciento).
- El destino de las exportaciones se concentra en cinco países que adquieren, en conjunto, el 65,4 por ciento del total exportado. El principal mercado es Suiza con el 39,5 por ciento; seguido por Japón, con el 13,4 por ciento; España 5,1 por ciento; Canadá el 4,1 por ciento y Estados Unidos, con el 3,3 por ciento; los productos exportados fueron principalmente estaño, oro, quinua y trucha.

IV. CRÉDITO Y DEPÓSITOS

3. Crédito del sistema financiero

- El crédito al sector privado aumentó 15,8 por ciento, respecto a marzo de 2013. En las instituciones no bancarias, que canalizan el 57,5 por ciento del crédito total, las colocaciones crecieron 15,6 por ciento interanual, mientras que en la banca múltiple, la expansión fue de 15,3 por ciento. Al finalizar el mes, el crédito acumula un saldo de S/. 2 801,5 millones, de los cuales, el 93,1 por ciento se encuentra colocado en moneda nacional.



CUADRO N° 9
CRÉDITO DIRECTO DEL SISTEMA FINANCIERO

(Saldos en miles de Nuevos Soles)

BANCOS	Estructura % Mar 2014	Mar		Var %	Contribución
		2 013	2 014		
Banco de la Nación	3,6	86 646,2	102 194,7	17,9	0,6
Agrobanco	1,6	32 743,2	43 630,2	33,2	0,5
Banca múltiple	37,3	905 742,8	1 044 634,2	15,3	5,7
Instituciones no bancarias	57,5	1 393 171,0	1 611 008,5	15,6	9,0
. Cajas Municipales	28,3	689 557,6	792 714,0	15,0	4,3
. Cajas Rurales	5,1	122 872,0	142 539,2	16,0	0,8
. EDPYMES	5,0	171 665,8	139 990,4	-18,5	-1,3
. Financieras	19,1	409 075,7	535 764,9	31,0	5,2
TOTAL	100,0	2 418 303,2	2 801 467,6	15,8	15,8
Corporativo, gran y mediana empresa	8,8	237 804,9	245 289,2	3,1	0,3
Pequeñas empresas	35,5	883 451,8	995 312,8	12,7	4,6
Microempresas	25,3	634 692,3	709 943,0	11,9	3,1
Consumo	27,6	607 261,5	772 866,4	27,3	6,8
Hipotecario	2,8	55 092,7	78 056,2	41,7	0,9
En M/N	93,1	2 230 094,2	2 606 777,6	16,9	15,6
En M/E	6,9	188 209,0	194 690,1	3,4	0,3

FUENTE: SBS y entidades bancarias de la Región.

Elaboración: Dpto. de Estudios Económicos, Sucursal Puno

- Según el tipo de crédito, destaca el crecimiento interanual orientado al segmento hipotecario (41,7 por ciento), crédito de consumo (27,3 por ciento), pequeña empresa (12,7 por ciento), microempresas (11,9 por ciento) y en el segmento corporativo, gran y mediana empresa en 3,1 por ciento.

GRAFICO N° 5
CRECIMIENTO DEL CRÉDITO DIRECTO DEL SISTEMA FINANCIERO 1/
(Variación % respecto a similar mes del año anterior)

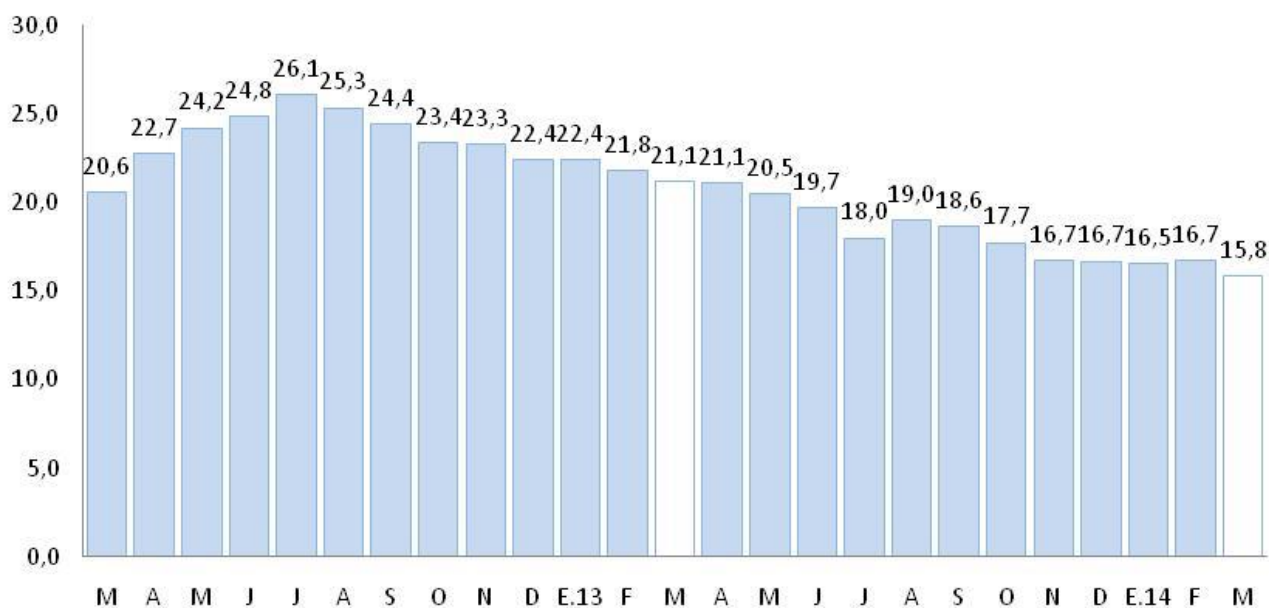

1/ Comprende Banco de la Nación, Agrobanco, banca múltiple, cajas municipales, cajas rurales, edpymes y financieras.

Fuente: Superintendencia de Banca, Seguros y AFP

- Por su parte, la morosidad en marzo fue de 5,4 por ciento, mayor, en 1,3 puntos porcentuales respecto al mismo mes de 2013. La morosidad en las instituciones no bancarias (6,2 por ciento), se incrementó en 1,6 puntos porcentuales; mientras que en la banca múltiple (4,8 por ciento) aumentó en 0,9 puntos porcentuales; por su parte el Banco de la Nación y Agrobanco registraron una morosidad de 0,9 y 1,5 por ciento, respectivamente.

GRAFICO N° 6
TASA DE MOROSIDAD
(Porcentaje)

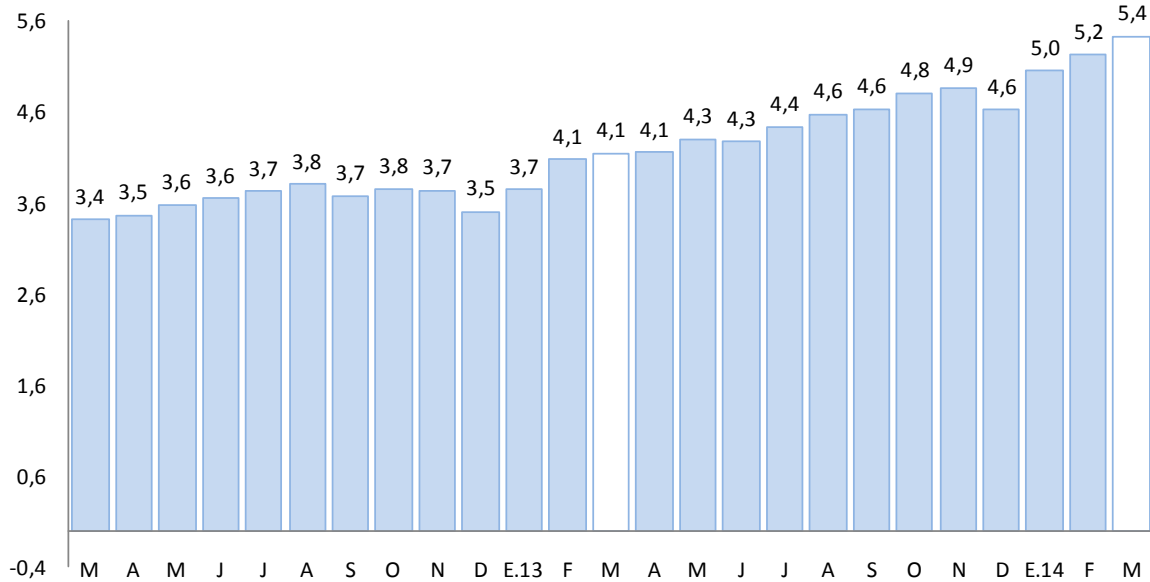

1/ Morosidad = (creditos vencidos + créditos en cobranza judicial)/colocaciones brutas.
Fuente: Superintendencia de Banca, Seguros y AFP

4. Depósitos en el sistema financiero

- Los depósitos en el sistema financiero (S/. 1 195,8 millones) aumentaron 8,7 por ciento, respecto a marzo del pasado año, debido a la mayor captación de depósitos a plazo (40,7 por ciento), ahorros (10,2 por ciento), contrariamente cayó depósitos a la vista (-12,6 por ciento). La expansión se registró en los depósitos en moneda nacional (4,3 por ciento) y en moneda extranjera (42,6 por ciento).
- Por tipo de instituciones, los depósitos en la banca múltiple aumentaron en 17,9 por ciento; mientras que en las instituciones no bancarias la expansión fue de 18,7 por ciento, contrariamente los depósitos en el Banco de la Nación cayeron en 10,6 por ciento.

CUADRO N° 10
DEPOSITOS EN EL SISTEMA FINANCIERO
(Saldo en miles de Nuevos Soles)

BANCOS	Estructura % Mar 2014	Mar		Var %	Contribución
		2013	2014		
Banco de la Nación	27,0	361 461,0	322 996,5	-10,6	-3,5
Banca múltiple	48,3	489 979,6	577 623,0	17,9	8,0
Instituciones no bancarias	24,7	248 723,6	295 182,9	18,7	4,2
. Cajas Municipales	15,1	161 372,0	180 780,5	12,0	1,8
. Cajas Rurales	8,9	80 086,6	106 827,6	33,4	2,4
. Financieras	0,6	7265,1	7 574,9	4,3	0,0
TOTAL	100,0	1 100 164,2	1 195 802,5	8,7	8,7
. Vista	31,9	437 000,7	381 919,2	-12,6	-5,0
. Ahorros	35,9	390 164,9	429 824,7	10,2	3,6
. A Plazo	32,1	272 998,6	384 058,5	40,7	10,1
En M/N	85,1	974 796,1	1 017 059,9	4,3	3,8
En M/E	14,9	125 368,1	178 742,6	42,6	4,9

FUENTE: SBS y entidades bancarias de la Región.

ELABORACIÓN: Dpto. de Estudios Económicos, Sucursal Puno.

GRAFICO N° 7
CRECIMIENTO DE LOS DEPÓSITOS DEL SISTEMA FINANCIERO
(Variación % respecto a similar mes del año anterior)

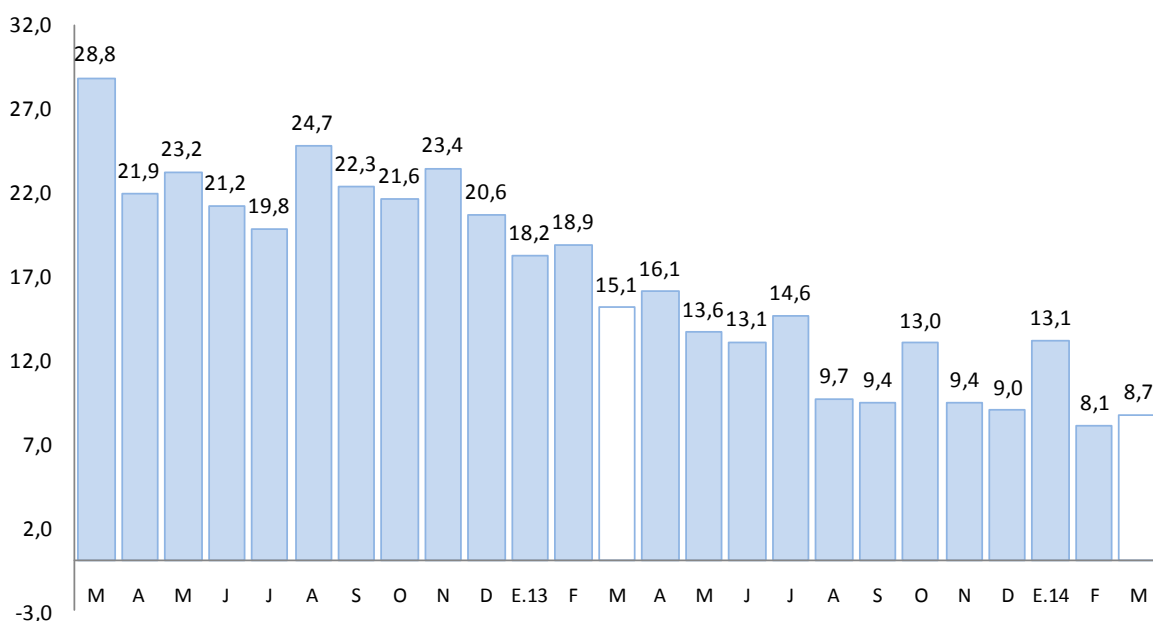

1/ Comprende Banco de la Nación, banca múltiple, cajas municipales, cajas rurales, edpymes y financieras.

Fuente: Superintendencia de Banca, Seguros y AFP

V. FINANZAS PÚBLICAS

5. Consumo público

- El consumo público se incrementó 1,3 por ciento interanual en términos reales debido al mayor gasto del Gobierno Regional (7,7 por ciento), atenuado por el menor gasto de los Gobiernos locales (-12,5 por ciento). El resultado de los Gobiernos Locales se explica por la disminución del gasto en remuneraciones (-15,1 por ciento) y disminución del gasto en bienes y servicios (-11,6 por ciento). En tanto, el Gobierno Regional incrementó el gasto en

remuneraciones en 9,1 por ciento, y disminuyó el gasto en bienes y servicios en 2,4 por ciento.

CUADRO N° 11
CONSUMO PUBLICO 1/ 2/

(Miles de Nuevos Soles)

RUBROS	Mar			Ene-Mar		
	2013	2014	Var. % real	2 013	2014	Var. % real
Gobierno Regional	52 914,0	58 920,7	7,7	175 154,5	188 842,7	4,3
Gobiernos locales	24 758,8	22 402,7	-12,5	54 474,1	56 585,9	0,4
Total	77 672,8	81 323,4	1,3	229 628,6	245 428,6	3,4

1/ Información actualizada al 30 de abril de 2014.

2/ Comprende el gasto en remuneraciones y bienes y servicios

Fuente: MEF: Transparencia Económica

- En los primeros tres meses del año, el consumo público aumentó en 3,4 por ciento, en términos reales, por el incremento del gasto del Gobierno Regional (4,3 por ciento) y gobiernos locales (0,4 por ciento).

6. Inversión pública

- La inversión pública en Puno, correspondiente a los tres niveles de gobierno, totalizó en marzo S/. 64,0 millones, 25,7 por ciento menor, respecto a similar mes del pasado año. La inversión disminuyó para el Gobierno Nacional (-57,7 por ciento), Gobiernos Locales (-35,9 por ciento), compensado por la mayor inversión de Gobierno Regional (54,9 por ciento).

CUADRO N° 12
INVERSION PUBLICA 1/ 2/

(En miles de Nuevos Soles)

RUBROS	Mar			Ene-Mar		
	2013	2014	Var % real	2013	2014	Var % real
- Gobierno Nacional	23 910,3	10 467,3	-57,7	46 386,4	62 010,4	29,6
- Gobierno Regional	15 106,1	24 194,5	54,9	32 443,5	48 408,2	44,2
- Gobiernos Locales	44 368,4	29 385,0	-35,9	70 121,2	58 219,9	-19,7
TOTAL	83 384,9	64 046,8	-25,7	148 951,0	168 638,6	9,6

1/ Información actualizada al 30 de abril de 2014.

2/ Comprende la adquisición de activos no financieros

FUENTE: MEF: Transparencia Económica.

- Durante los tres primeros meses, la inversión pública acumuló un total de S/. 168,6 millones, 9,6 por ciento más respecto a similar periodo del pasado año. La inversión del Gobierno Nacional, aumentó 29,6 por ciento; la del Gobierno Regional, 44,2 por ciento y la de los Gobiernos Locales decreció 19,7 por ciento.
- En cuanto al avance de la inversión pública, lo ejecutado en marzo de 2014 representa el 10,8 por ciento del Presupuesto Institucional Modificado (PIM). El Gobierno Regional registra un avance de 22,1 por ciento, seguido de los gobiernos locales (9,2 por ciento) y Gobierno Nacional (8,8 por ciento).

GRAFICO N° 8
CRECIMIENTO DE LA INVERSIÓN PÚBLICA
(Variación % real)

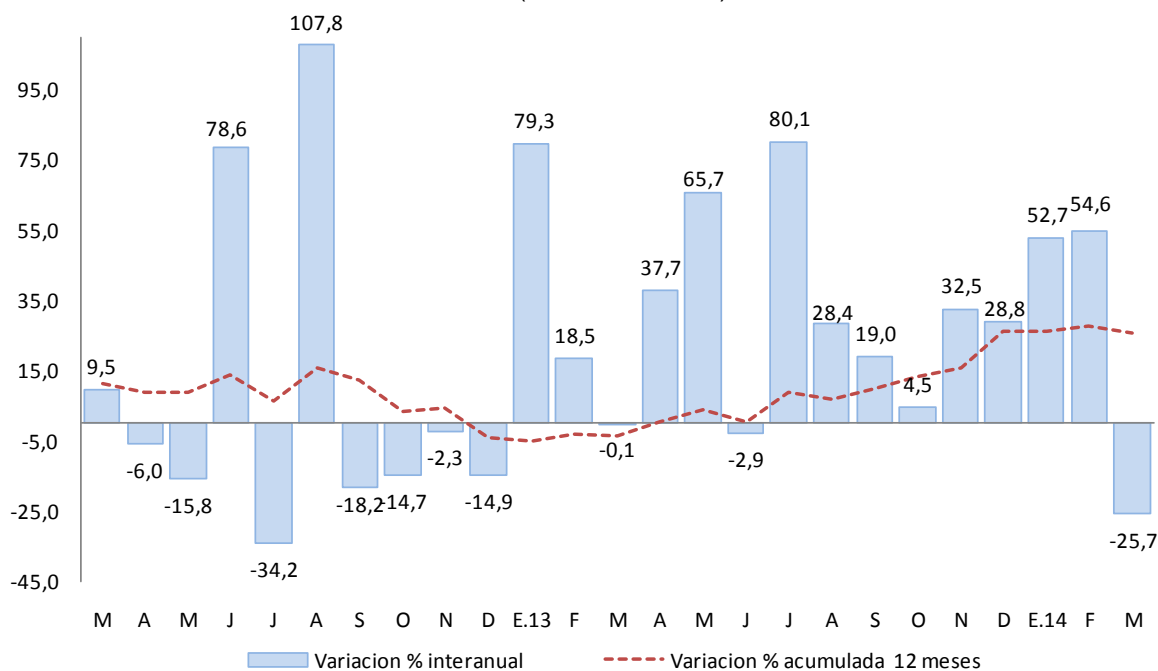

Fuente: MEF Transparencia Económica

Elaboración: BCRP Sucursal Puno, Dpto. de Estudios Económicos

- Entre los principales proyectos que viene ejecutando el Gobierno Nacional, destaca “Concesiones viales”, por un valor de S/. 4,4 millones; siguiéndole “Ampliación de sistema de electrificación rural con energía convencional, II etapa comunidades del distrito de San José Azángaro” por S/. 1,5 millones e “Instalación del sistema eléctrico rural en la comunidades de los distritos de Llalli y Cupi, provincia de Melgar” con S/. 0,9 millones.
- El Gobierno Regional ha desembolsado un monto de S/. 2,4 millones para “Ampliación y mejoramiento del estadio modelo de llave, distrito de llave, provincia de El Collao”, S/. 2,1 millones, en “Mejoramiento de la infraestructura vial del circuito turístico Lago Sagrado de los Incas – distritos Capachica, Chucuito, Platería, Acora, llave”, S/. 1,9 millones en “Mejoramiento de la carretera DV. Caracara – Lampa – Cabanilla - Cabanillas”.
- Por su parte, los gobiernos locales vienen ejecutando los proyectos: “Mejoramiento del sistema de agua potable e instalación de saneamiento básico en los sectores de Ccaccapunco, Sorani, Qescchoyo, Central y Antaymarca de la parcialidad de Condormilla Bajo del distrito de Ayaviri, provincia de Melgar” (S/. 1,9 millones), “Ampliación y mejoramiento del servicio educativo en la institución educativa secundaria José Domingo Choquehuanca del distrito de José Domingo Choquehuanca, Azángaro” (S/. 1,0 millones) y “Mejoramiento de pistas y veredas de la avenida Arequipa en la localidad de Umachiri, Melgar” (S/. 0,9 millones).

VI. ANEXOS

ANEXO 1

PUNO: PRODUCCION AGROPECUARIA 1/
(TM)

PRINCIPALES PRODUCTOS	2013										2014			PRINCIPALES PRODUCTOS	
	MAR	ABR	MAY	JUN	JUL	AGO	SET	OCT	NOV	DIC	ENE	FEB	MAR		
AGRICOLA															AGRICOLA
Quinua	3	19 697	9 631	0	0	0	0	0	0	0	0	0	0	69	Quinua
Cañihua	116	3 250	923	0	0	0	0	0	0	0	0	0	0	235	Cañihua
Cebada Grano	94	12 117	14 646	101	0	0	0	0	0	0	0	0	0	135	Cebada Grano
Trigo	0	999	736	25	0	0	0	0	0	0	0	0	0	0	Trigo
Centeno Grano	0	0	53	0	0	0	0	0	0	0	0	0	0	0	Centeno Grano
Avena Grano	0	2 245	3 495	359	0	0	0	0	0	0	0	0	0	0	Avena Grano
Maiz Amiláceo	0	1 968	3 592	55	0	0	0	0	0	0	0	0	0	0	Maiz Amiláceo
Maiz Amarillo Duro	269	1 926	1 755	0	0	0	0	0	0	0	0	0	0	279	Maiz Amarillo Duro
Arroz	0	121	326	290	0	0	0	0	0	0	0	0	0	0	Arroz
Papa	48 077	308 693	238 241	15 328	0	0	0	0	5 848	25 654	0	2 058	38 687	Papa	
Oca	1 320	17 663	12 638	220	0	0	0	0	0	0	0	0	233	Oca	
Olluco	809	6 163	7 863	0	0	0	0	0	0	0	0	0	79	Olluco	
Mashua	51	3 482	2 863	0	0	0	0	0	0	0	0	0	77	Mashua	
Yuca	0	1 011	5 285	9 546	0	0	0	0	0	0	0	0	0	0	Yuca
Tarhui	0	0	1 034	715	0	0	0	0	0	0	0	0	0	0	Tarhui
Haba	1 344	5 638	5 658	187	0	0	0	0	0	9	0	440	1 555	Haba	
Arveja	0	280	731	6	0	0	0	0	0	0	0	0	0	0	Arveja
Cebolla	1 815	3 094	1 346	0	0	0	0	0	0	0	317	876	1 515	Cebolla	
Avena Forrajera	5 331	712 835	446 653	14 841	0	0	0	0	0	0	0	0	17 286	Avena Forrajera	
Cebada Forrajera	2 188	181 996	145 732	245	0	0	0	0	0	0	0	0	2 708	Cebada Forrajera	
Plátano	1 011	991	944	912	884	872	881	1 079	1 058	771	906	873	1 014	Plátano	
Naranja	234	994	6 286	9 526	6 127	1 848	802	0	0	0	0	0	142	Naranja	
Café	115	745	2 193	2 826	803	150	0	0	0	0	0	0	40	Café	
Alfalfa	204 831	208 152	118 391	52 105	0	0	0	0	500	24 849	43 457	74 761	225 680	Alfalfa	
Otros Pastos Cultivados	31 547	45 061	32 232	9 521	0	0	0	0	0	9 076	5 987	12 845	32 183	Otros Pastos Cultivados	
PECUARIA 2/															PECUARIA 2/
Carne de Vacuno	1 607	2 285	2 352	2 228	2 073	1 771	1 618	1 285	1 292	1 195	1 254	1 492	1 652	Carne de Vacuno	
Carne de Ovino	768	1 125	1 224	1 214	1 209	1 058	928	715	630	524	533	640	702	Carne de Ovino	
Carne de Alpaca	460	673	689	674	683	550	455	400	327	211	326	454	458	Carne de Alpaca	
Carne de Llama	118	177	203	196	168	142	131	100	81	100	95	120	122	Carne de Llama	
Carne de Porcino	187	257	273	294	280	237	224	179	173	154	148	191	189	Carne de Porcino	
Carne de Ave	265	259	292	293	283	270	267	252	244	249	244	288	273	Carne de Ave	
Leche de Vacuno	12 624	12 125	9 283	7 892	6 338	5 384	4 237	3 443	3 997	4 900	8 648	12 611	13 232	Leche de Vacuno	
Lana de Ovino	1 706	0	0	0	0	0	0	0	731	356	0	1 902	1 761	Lana de Ovino	
Fibra de Alpaca	467	0	0	0	0	0	0	0	1 503	301	0	440	470	Fibra de Alpaca	
Fibra de Llama	65	0	0	0	0	0	0	0	236	45	0	77	67	Fibra de Llama	
Otros pdtos. Pecuarios	1 114	1 610	1 698	1 480	1 474	1 469	1 428	1 136	973	828	731	923	1 118	Otros pdtos. Pecuarios	

1/ Cifras preliminares, actualizado al 23-05-2014

2/ Peso neto

FUENTE: Dirección Regional Agraria - Puno



ANEXO 2

PUNO: SUPERFICIE AGRÍCOLA SEMBRADA 1/
(Hectáreas)

PRINCIPALES CULTIVOS	2013										2014			PRINCIPALES CULTIVOS
	MAR	ABR	MAY	JUN	JUL	AGO	SET	OCT	NOV	DIC	ENE	FEB	MAR	
Quinua	0	0	0	0	0	3	6 722	22 821	3 382	1	0	0	0	Quinua
Cañihua	0	0	0	0	0	0	55	3 788	1 675	225	0	0	0	Cañihua
Cebada Grano	0	0	0	0	0	46	872	14 434	11 468	285	0	0	0	Cebada Grano
Trigo	0	0	0	0	0	0	165	809	192	9	0	0	0	Trigo
Centeno Grano	0	0	0	0	0	0	3	60	15	0	0	0	0	Centeno Grano
Avena Grano	0	0	0	0	0	0	69	3 238	3 714	23	0	0	0	Avena Grano
Maiz Amiláceo	0	0	0	0	0	416	1 946	1 136	45	0	0	0	0	Maiz Amiláceo
Maiz Amarillo Duro	0	0	0	0	0	621	1 304	356	53	0	0	0	0	Maiz Amarillo Duro
Arroz	0	0	0	0	0	0	26	206	5	0	0	0	0	Arroz
Papa	0	0	0	910	1 537	3 654	6 516	23 816	18 809	2 633	0	0	0	Papa
Oca	0	0	0	0	0	177	799	2 702	120	1	0	0	0	Oca
Olluco	0	0	0	0	0	149	679	1 237	266	6	0	0	0	Olluco
Mashua	0	0	0	0	0	29	237	545	73	1	0	0	0	Mashua
Yuca	0	0	0	0	0	570	744	307	30	0	0	0	0	Yuca
Tarhui	0	0	0	0	0	2	183	1 141	33	0	0	0	0	Tarhui
Haba	0	0	0	0	13	1 268	4 422	4 856	17	1	0	0	0	Haba
Arveja	0	0	0	0	0	94	327	529	6	0	0	0	0	Arveja
Cebolla	0	0	0	0	2	62	121	208	40	9	0	0	0	Cebolla
Avena Forrajera	0	0	0	0	0	2	5	5 266	23 634	28 814	2 230	0	0	Avena Forrajera
Cebada Forrajera	0	0	0	0	0	0	6	693	4 425	12 903	1 100	0	0	Cebada Forrajera
Plátano	0	0	0	0	0	0	0	0	0	5	0	0	0	Plátano
Naranja	0	0	0	0	0	0	0	0	0	0	0	0	0	Naranja
Café	0	0	0	0	0	0	0	0	0	10	0	0	0	Café
Alfalfa	0	0	0	0	0	0	0	0	0	1 522	1 924	0	0	Alfalfa
Otros Pastos Cultivados	0	0	0	0	0	0	0	0	0	215	100	0	0	Otros Pastos Cultivados
TOTAL	0	0	0	910	1 552	7 093	25 201	88 148	68 002	46 663	5 354	0	0	TOTAL

1/ Cifras preliminares. Además, no incluye superficie instalada de cultivos permanentes. Actualizado al 23-05-2014
FUENTE: Dirección Regional Agraria - Puno



ANEXO 3

**PUNO: EXTRACCION Y PRODUCCIÓN PESQUERA 1/
(T.m.)**

	2013										2014			
	MAR	ABR	MAY	JUN	JUL	AGO	SET	OCT	NOV	DIC	ENE	FEB	MAR	
CHD 2/	2 257	3 494	1 438	2 454	3 046	2 371	1 812	1 036	1 975	2 994	1 959	2 538	2 398	CHD 2/
- Boga	0	0	0	0	0	0	0	0	0	0	0	0	0	- Boga
- Carachi	22	18	25	28	32	32	37	41	30	28	30	32	36	- Carachi
- Ispi	0	0	0	0	2	2	19	23	25	23	3	4	0	- Ispi
- Suche	0	0	0	0	0	0	0	0	0	0	0	0	0	- Suche
- Mauri	0	0	0	0	0	1	1	1	1	1	1	1	0	- Mauri
- Pejerrey	15	13	9	8	7	8	9	10	7	7	11	12	16	- Pejerrey
- Trucha Natural	4	3	4	5	4	6	6	8	5	4	6	6	7	- Trucha Natural
- Trucha Crianza	2 216	3 459	1 400	2 412	3 001	2 323	1 739	954	1 907	2 931	1 907	2 482	2 339	- Trucha Crianza

1/ Cifras preliminares

2/ Consumo Humano Directo

FUENTE: Ministerio de la Producción - Puno



ANEXO 4

**PUNO: PRODUCCIÓN MINERA 1/
(Contenido fino)**

PRODUCTOS	2013										2014			PRODUCTOS
	MAR	ABR	MAY	JUN	JUL	AGO	SET	OCT	NOV	DIC	ENE	FEB	MAR	
MINERIA METALICA														MINERIA METALICA
Estaño (TMF)	2 001	1 641	1 820	2 136	1 872	2 228	2 276	2 012	2 067	2 096	2 015	1 815	1 945	Estaño (TMF)
Plomo (TMF)	121	123	117	143	134	139	121	151	130	132	110	107	105	Plomo (TMF)
Oro (gr-f)	343 620	375 940	363 632	359 562	377 686	372 216	377 716	392 101	396 486	452 468	583 773	327 300	377 089	Oro (gr-f)
Plata (kg-f)	1 239	1 348	1 208	1 336	1 289	1 435	1 437	1 739	1 482	1 614	1 348	1 199	1 300	Plata (kg-f)
Zinc (TMF)	207	216	180	223	212	262	207	254	235	241	212	188	198	Zinc (TMF)

1/ Cifras preliminares

FUENTE: Ministerio de Energía y Minas

ANEXO 5

**PUNO: PRODUCCIÓN MANUFACTURERA 1/
(Índice 2007=100)**

PRODUCTOS	2013										2014			PRODUCTOS
	MAR	ABR	MAY	JUN	JUL	AGO	SET	OCT	NOV	DIC	ENE	FEB	MAR	
Bebidas gaseosas	37,7	55,1	64,2	46,4	47,2	48,8	51,1	54,1	54,1	53,5	41,5	33,9	40,7	Bebidas gaseosas
Productos de panadería	180,6	180,2	97,2	192,7	176,0	212,4	170,1	203,1	182,9	179,9	161,6	160,6	194,3	Productos de panadería
Ladrillos	83,6	32,7	57,6	35,0	76,2	34,0	30,9	59,7	58,0	58,9	68,0	67,6	45,3	Ladrillos
Cemento	99,9	128,3	109,5	96,1	132,0	158,3	166,7	171,2	167,7	167,1	151,2	124,8	109,6	Cemento
Cal	138,1	143,5	139,8	168,6	175,2	172,5	135,7	173,4	103,7	153,7	130,5	154,2	175,0	Cal
Prendas de Vestir	41,8	566,6	569,5	560,9	620,3	805,8	309,1	11,2	0,0	0,0	0,0	0,0	40,4	Prendas de Vestir
Muebles	6,9	5,6	7,4	5,3	5,1	6,2	6,3	6,3	6,2	11,1	9,6	16,2	4,9	Muebles
Joyas	0,0	0,0	0,0	0,0	0,0	0,0	0,0	0,0	0,0	0,0	0,0	0,0	0,0	Joyas
TOTAL	112,5	133,7	123,9	130,4	150,6	162,9	143,9	160,4	126,9	149,4	131,1	129,9	133,1	TOTAL

1/ Cifras preliminares

FUENTE: Empresas manufactureras respectivas



ANEXO 6

**PUNO: PRODUCCIÓN MANUFACTURERA 1/
(Variación porcentual)**

PRODUCTOS	2013										2014			PRODUCTOS
	MAR	ABR	MAY	JUN	JUL	AGO	SET	OCT	NOV	DIC	ENE	FEB	MAR	
Bebidas gaseosas	-6,4	43,6	48,4	-4,4	-9,5	-4,3	-15,4	-5,7	-21,8	5,8	-13,8	-17,5	8,1	Bebidas gaseosas
Productos de panadería	52,9	51,6	-25,0	16,9	20,7	23,6	-2,8	27,8	48,4	-8,4	-5,6	-35,5	7,5	Productos de panadería
Ladrillos	13,1	-53,0	-18,3	-60,2	46,6	-60,6	-48,1	-29,3	29,6	-19,1	-34,8	36,8	-45,8	Ladrillos
Cemento	28,7	159,4	-	37,5	-	29,3	-16,5	-36,0	-31,2	-29,6	-16,7	20,3	9,7	Cemento
Cal	-19,1	-4,8	4,7	6,6	42,3	17,8	-20,0	-4,0	-37,2	-7,0	-22,0	11,5	26,7	Cal
Prendas de Vestir	-	21,1	22,1	-27,0	0,3	8,8	-68,9	-96,5	-100,0	-	-	-	-3,3	Prendas de Vestir
Muebles	-79,6	-83,4	59,2	-31,6	42,5	125,9	7,5	12,1	-19,8	-2,4	-41,6	205,8	-28,7	Muebles
Joyas	-	-	-	-	-	-	-	-	-	-	-	-	-	Joyas
TOTAL	-3,6	33,1	75,7	11,3	122,0	20,7	-21,3	-23,7	-32,8	-19,7	-19,3	14,0	18,4	TOTAL

1/ Cifras preliminares

FUENTE: Empresas manufactureras respectivas



ANEXO 7

EXPORTACIONES (FOB), SEGÚN GRUPO DE PRODUCTOS

(Miles de US\$)

RUBROS	2013										2014			RUBROS
	Mar	Abr	May	Jun	Jul	Ago	Set	Oct	Nov	Dic	Ene	Feb	Mar	
1. PROD. TRADICIONALES	64 841	23 949	52 459	19 363	19 208	49 752	22 454	47 431	53 957	40 056	51 267	34 760	44 344	1. PROD. TRADICIONALES
. Agropecuarios	1 337	1 189	645	437	526	446	746	313	524	431	728	1 176	958	. Agropecuarios
. Mineros	63 504	22 760	51 814	18 925	18 682	49 306	21 708	47 118	53 433	39 625	50 539	33 584	43 386	. Mineros
2. PROD. NO TRADICIONALES	1 892	1 505	1 182	1 747	1 468	1 379	1 737	1 232	1 908	1 115	1 878	1 426	1 569	2. PROD. NO TRADICIONALES
. Agropecuarios	731	550	594	1 052	789	880	960	682	1 258	862	1 213	828	1 063	. Agropecuarios
. Pesqueros	887	866	359	665	595	416	715	436	421	191	550	527	408	. Pesqueros
. Textiles	198	23	66	24	72	64	58	99	216	39	28	66	62	. Textiles
. Maderas y papeles, y sus manuf.	0	0	0	0	0	0	0	0	0	0	0	0	0	. Maderas y papeles, y sus manuf.
. Químicos	0	0	0	0	0	0	0	0	0	0	0	0	0	. Químicos
. Minería no metálica	0	1	0	0	0	0	0	0	1	3	1	3	1	. Minería no metálica
. Sidero metalúrgicos y joyería	0	0	0	0	0	0	0	0	0	0	0	0	0	. Sidero metalúrgicos y joyería
. Metal Mecánico	0	0	10	0	0	7	0	0	0	0	0	0	33	. Metal Mecánico
. Resto de no tradicionales 1/	76	64	152	6	12	11	3	15	11	21	85	2	2	. Resto de no tradicionales 1/
3. TOTAL	66 733	25 454	53 641	21 110	20 676	51 131	24 191	48 663	55 865	41 172	53 145	36 186	45 913	3. TOTAL

1/ Sombreros de punto, bisutería, juguetes, fundas, instrumentos musicales, pieles y sus manufacturas.

FUENTE: SUNAT. www.sunat.gob.pe

ELABORACIÓN: BCRP Sucursal Puno, Dpto. de Estudios Económicos

ANEXO 8

EXPORTACIONES DE PRODUCTOS TRADICIONALES

(Miles de US\$)

TIPO	2013										2014			TIPO
	Mar	Abr	May	Jun	Jul	Ago	Set	Oct	Nov	Dic	Ene	Feb	Mar	
AGROPECUARIOS	1 337	1 189	645	437	526	446	746	313	524	431	728	1 176	958	AGROPECUARIOS
Café														Café
Volumen (TM)	0	0	0	0	0	19	57	38	79	38	33	19	19	Volumen (TM)
Valor (Miles US\$)	0	0	0	0	0	81	244	160	321	148	122	81	46	Valor (Miles US\$)
Lana sin cardar ni peinar														Lana sin cardar ni peinar
Volumen (TM)	559	367	203	137	164	145	173	25	44	124	151	320	320	Volumen (TM)
Valor (Miles US\$)	1 337	1 159	597	378	477	207	402	48	153	284	422	986	911	Valor (Miles US\$)
Resto de agropecuarios 1/														Resto de agropecuarios 1/
Volumen (TM)	0	10	16	27	25	65	49	51	24	0	83	54	0	Volumen (TM)
Valor (Miles US\$)	0	30	48	60	49	157	99	105	50	0	184	109	0	Valor (Miles US\$)
MINEROS	63 504	22 760	51 814	18 925	18 682	49 306	21 708	47 118	53 433	39 625	50 539	33 584	43 386	MINEROS
Estaño														Estaño
Volumen (TM)	10	48	20	70	25	80	60	265	400	385	675	825	990	Volumen (TM)
Valor (Miles US\$)	253	1 162	442	1 475	523	1 781	1 429	6 310	9 421	9 037	15 386	19 080	23 148	Valor (Miles US\$)
Oro														Oro
Volumen (TM)	391	328	370	0	0	1	0	1	0	111	1	0	1	Volumen (TM)
Valor (Miles US\$)	63 252	21 598	51 155	14 082	17 307	45 192	16 025	40 308	42 272	29 950	34 812	14 504	19 655	Valor (Miles US\$)
Zinc														Zinc
Volumen (TM)	0	0	0	0	0	0	1 720	0	0	0	0	0	0	Volumen (TM)
Valor (Miles US\$)	0	0	0	0	0	0	1 402	0	0	0	0	0	0	Valor (Miles US\$)
Plomo														Plomo
Volumen (TM)	0	0	80	1 127	293	0	278	0	0	204	130	0	171	Volumen (TM)
Valor (Miles US\$)	0	0	217	3 368	852	0	734	0	0	638	341	0	522	Valor (Miles US\$)
Cobre														Cobre
Volumen (TM)	0	0	0	0	0	1 179	661	0	575	0	0	0	0	Volumen (TM)
Valor (Miles US\$)	0	0	0	0	0	2 333	2 118	0	1 740	0	0	0	0	Valor (Miles US\$)
Resto de mineros 2/														Resto de mineros 2/
Volumen	0	0	0	0	0	0	0	114	0	0	0	0	81	Volumen
Valor	0	0	0	0	0	0	0	500	0	0	0	0	61	Valor
TOTAL	64 841	23 949	52 459	19 363	19 208	49 752	22 454	47 431	53 957	40 056	51 267	34 760	44 344	TOTAL

1/ Comprende cueros y pieles en bruto.

2/ Comprende minerales de Hierro y sus concentrados.

FUENTE: SUNAT. www.sunat.gob.pe

ELABORACIÓN: BCRP Sucursal Puno, Dpto. de Estudios Económicos



ANEXO 9

EXPORTACIONES DE PRODUCTOS NO TRADICIONALES

(Miles de US\$)

TIPO	2013										2014			TIPO
	Mar	Abr	May	Jun	Jul	Ago	Set	Oct	Nov	Dic	Ene	Feb	Mar	
AGROPECUARIOS	731	550	594	1 052	789	880	960	682	1 258	862	1 213	828	1 063	AGROPECUARIOS
Quinua excepto para la siembra	653	532	592	903	709	776	954	626	1 210	676	1 213	776	943	Quinua excepto para la siembra
Resto	78	18	2	149	80	104	6	56	47	186	0	51	120	Resto
PESQUEROS	887	866	359	665	595	416	715	436	421	191	550	527	408	PESQUEROS
Trucha Congelada	877	866	328	665	595	416	715	436	421	191	550	527	408	Trucha Congelada
Preparaciones y conservas	0	0	0	0	0	0	0	0	0	0	0	0	0	Preparaciones y conservas
Resto	10	0	31	0	0	0	0	0	0	0	0	0	0	Resto
TEXTILES	198	23	66	24	72	64	58	99	216	39	28	66	62	TEXTILES
Prendas de vestir y otras confecciones	198	23	66	24	72	64	58	99	99	19	0	4	1	Prendas de vestir y otras confecciones
Fibras textiles	0	0	0	0	0	0	0	0	117	3	0	41	0	Fibras textiles
Hilados	0	0	0	0	0	0	0	0	0	0	0	0	0	Hilados
Tejidos	0	0	0	0	0	0	0	0	0	16	28	20	61	Tejidos
MADERAS Y PAPELES Y SUS MANUF.	0	0	0	0	0	0	0	0	0	0	0	0	0	MADERAS Y PAPELES Y SUS MANUF.
Artículos Impresos	0	0	0	0	0	0	0	0	0	0	0	0	0	Artículos Impresos
Manufacturas de madera	0	0	0	0	0	0	0	0	0	0	0	0	0	Manufacturas de madera
Manufacturas de papel y cartón	0	0	0	0	0	0	0	0	0	0	0	0	0	Manufacturas de papel y cartón
Muebles de madera, y sus partes	0	0	0	0	0	0	0	0	0	0	0	0	0	Muebles de madera, y sus partes
Madera en bruto o en laminas	0	0	0	0	0	0	0	0	0	0	0	0	0	Madera en bruto o en laminas
QUIMICOS	0	0	0	0	0	0	0	0	0	0	0	0	0	QUIMICOS
Artículos manufacturados de plástico	0	0	0	0	0	0	0	0	0	0	0	0	0	Artículos manufacturados de plástico
Productos químicos orgánicos e inorgánicos	0	0	0	0	0	0	0	0	0	0	0	0	0	Productos químicos orgánicos e inorgánicos
Resto	0	0	0	0	0	0	0	0	0	0	0	0	0	Resto
MINERIA NO METALICA	0	1	0	0	0	0	0	0	1	3	1	3	1	MINERIA NO METALICA
Artículos de cerámica	0	1	0	0	0	0	0	0	1	3	1	3	1	Artículos de cerámica
Cemento y materiales de construcción	0	0	0	0	0	0	0	0	0	0	0	0	0	Cemento y materiales de construcción
Vidrio y artículos de vidrio	0	0	0	0	0	0	0	0	0	0	0	0	0	Vidrio y artículos de vidrio
Resto	0	0	0	0	0	0	0	0	0	0	0	0	0	Resto
SIDERO-METALURGICOS Y JOYERIA	0	0	0	0	0	0	0	0	0	0	0	0	0	SIDERO-METALURGICOS Y JOYERIA
Artículos de joyería	0	0	0	0	0	0	0	0	0	0	0	0	0	Artículos de joyería
Manufacturas de metales comunes	0	0	0	0	0	0	0	0	0	0	0	0	0	Manufacturas de metales comunes
Resto	0	0	0	0	0	0	0	0	0	0	0	0	0	Resto
METAL-MECANICOS	0	0	10	0	0	7	0	0	0	0	0	0	33	METAL-MECANICOS
Artículos manufacturados de hierro o acero	0	0	0	0	0	0	0	0	0	0	0	0	0	Artículos manufacturados de hierro o acero
Maquinaria y equipo industrial, y sus partes	0	0	10	0	0	7	0	0	0	0	0	0	28	Maquinaria y equipo industrial, y sus partes
RESTO DE NO TRADICIONALES 1/	76	64	152	6	12	11	3	15	11	21	85	2	2	RESTO DE NO TRADICIONALES 1/
PRODUCTOS NO TRADICIONALES	1 892	1 505	1 182	1 747	1 468	1 379	1 737	1 232	1 908	1 115	1 878	1 426	1 569	PRODUCTOS NO TRADICIONALES

1/ Sombreros de punto, bisutería, juguetes, fundas, instrumentos musicales, pieles y sus manufacturas.

FUENTE: SUNAT. www.sunat.gob.pe

ELABORACIÓN: BCRP Sucursal Puno, Dpto. de Estudios Económicos



ANEXO 10

ADUANA DE DESAGUADERO: IMPORTACIONES (CIF), SEGÚN USO O DESTINO ECONOMICO

(Miles de US\$)

RUBROS	2013										2014			RUBROS
	Mar	Abr	May	Jun	Jul	Ago	Set	Oct	Nov	Dic	Ene	Feb	Mar	
BIENES DE CONSUMO	6 732	10 049	11 292	11 944	15 824	13 056	12 469	8 854	12 243	10 639	14 879	11 239	11 097	BIENES DE CONSUMO
. Alimentos y Bebidas	6 163	9 564	10 891	11 502	15 084	12 336	11 777	8 365	11 826	10 480	14 329	10 562	10 545	. Alimentos y Bebidas
. Productos Farmacéuticos	162	11	227	244	145	260	155	109	0	0	250	253	216	. Productos Farmacéuticos
. Utensilios Domésticos	0	0	0	0	0	0	0	0	0	0	7	0	0	. Utensilios Domésticos
. Electro.d.y Veh. Uso Part.	0	16	1	0	0	0	0	0	12	0	0	0	5	. Electro.d.y Veh. Uso Part.
. Otros	407	457	173	198	595	460	537	380	405	160	294	424	331	. Otros
INSUMOS	21 276	22 510	18 852	18 176	19 718	17 139	19 993	22 428	18 866	17 855	19 738	25 469	15 299	INSUMOS
. Combustibles y Lubricantes	0	115	0	0	0	0	7	26	0	0	0	0	76	. Combustibles y Lubricantes
. Insumos para la Agricultura	15 841	16 257	14 608	14 891	16 520	14 105	15 456	17 484	14 615	13 661	16 272	21 835	12 507	. Insumos para la Agricultura
. Insumos para la Industria	5 435	6 137	4 243	3 285	3 198	3 035	4 530	4 918	4 251	4 194	3 466	3 634	2 716	. Insumos para la Industria
BIENES DE CAPITAL	731	1 138	1 016	554	532	709	622	458	361	380	380	448	958	BIENES DE CAPITAL
. Maquinaria y Equipo	257	747	444	50	89	244	184	97	58	62	84	31	184	. Maquinaria y Equipo
. Partes y Piezas	63	87	34	0	0	0	0	0	0	1	0	0	540	. Partes y Piezas
. Herramientas	46	0	0	2	0	0	5	13	0	0	3	0	0	. Herramientas
. Materiales de Construcción	365	303	539	502	443	465	433	347	302	317	293	417	234	. Materiales de Construcción
TOTAL	28 739	33 696	31 160	30 674	36 074	30 905	33 084	31 740	31 470	28 874	34 997	37 155	27 354	TOTAL

FUENTE: SUNAT. www.sunat.gob.pe

ELABORACIÓN: BCRP Sucursal Puno, Dpto. de Estudios Económicos



ANEXO 11

SALDO TOTAL DE COLOCACIONES DEL SISTEMA FINANCIERO, SEGUN ENTIDADES

(Miles de Nuevos Soles)

	2013										2014			
	Mar	Abr	May	Jun	Jul	Ago	Set	Oct	Nov	Dic	Ene	Feb	Mar	
Banco de la Nación	86 646	87 726	88 312	88 277	89 518	91 213	103 705	94 760	95 674	96 949	98 723	100 800	102 195	Banco de la Nación
Agrobanco	32 743	34 578	35 837	34 282	31 956	33 372	36 138	38 612	41 245	43 020	41 931	43 154	43 630	Agrobanco
Banca múltiple	905 743	919 716	941 901	950 802	971 115	1 001 568	1 010 879	1 025 969	1 037 916	1 046 498	1 042 916	1 040 603	1 044 634	Banca múltiple
. Crédito	322 595	329 445	338 114	340 772	349 895	350 975	352 897	360 649	365 865	376 138	368 768	361 053	363 919	. Crédito
. Interbank	91 627	93 746	95 113	96 450	98 560	122 764	123 558	123 432	122 002	121 565	121 767	122 425	124 403	. Interbank
. Scotiabank	139 327	142 829	147 473	149 714	153 548	153 162	155 475	156 383	161 405	160 396	164 410	167 213	167 762	. Scotiabank
. Continental	118 265	118 720	121 015	121 651	123 776	125 493	125 248	128 381	128 257	130 312	131 395	131 935	132 023	. Continental
. BANBIF	163	171	195	207	157	153	148	160	158	171	174	184	193	. BANBIF
. Financiero	41 921	40 917	46 860	49 206	51 272	53 544	56 105	59 469	62 474	63 526	64 678	65 982	65 820	. Financiero
. MIBANCO	180 939	182 593	181 367	181 064	181 939	183 275	185 185	184 861	184 857	181 056	178 642	178 558	177 287	. MIBANCO
. Azteca	10 906	11 295	11 764	11 739	11 969	12 202	12 262	12 634	12 899	13 334	13 081	13 253	13 228	. Azteca
Inst. no bancarias	1 393 171	1 419 057	1 445 416	1 459 839	1 476 965	1 491 686	1 509 187	1 530 238	1 557 376	1 582 228	1 592 671	1 607 101	1 611 009	Inst. no bancarias
Cajas Municipales	689 558	703 351	718 182	723 853	727 188	737 550	740 551	749 320	761 494	771 894	779 330	789 646	792 714	Cajas Municipales
. Arequipa	445 025	457 271	467 398	469 943	469 942	473 724	470 730	474 494	479 178	483 037	485 318	491 630	490 967	. Arequipa
. Cusco	114 985	116 205	119 394	121 070	123 612	127 210	131 154	134 572	139 313	144 727	147 877	150 743	153 423	. Cusco
. Piura	10 915	10 929	11 358	11 669	11 369	11 901	11 781	11 598	11 385	11 615	11 234	11 232	10 748	. Piura
. Sullana	0	0	0	0	0	96	220	410	650	1 012	1 490	2 060	2 398	. Sullana
. Tacna	118 632	118 946	120 033	121 170	122 265	124 618	126 666	128 246	130 967	131 504	133 410	133 982	135 179	. Tacna
Cajas Rurales	122 872	127 623	117 856	121 466	127 070	122 423	125 539	129 712	132 699	136 751	138 943	141 465	142 539	Cajas Rurales
. CREDINKA	9 093	10 058	11 171	12 781	13 916	15 665	16 735	18 148	20 141	20 854	21 241	21 721	22 274	. CREDINKA
. Los Andes	100 254	103 207	106 685	108 685	113 155	106 758	108 803	111 564	112 558	115 897	117 701	119 744	120 266	. Los Andes
. Nuestra Gente	13 525	14 358	0	0	0	0	0	0	0	0	0	0	0	. Nuestra Gente
EDPYME	171 666	173 358	173 058	174 166	175 844	181 535	186 031	150 034	152 396	152 056	148 964	144 333	139 990	EDPYME
. Acceso Crediticio	0	0	0	0	0	2 201	2 115	1 954	1 812	1 649	1 527	1 395	1 192	. Acceso Crediticio
. Nueva Visión	31 778	32 313	32 498	32 959	34 084	35 415	37 276	0	0	0	0	0	0	. Nueva Visión
. Raíz	137 119	138 558	138 175	138 795	139 220	141 225	143 835	145 182	147 497	147 071	143 813	139 148	134 747	. Raíz
. Solidaridad	2 515	2 266	2 178	2 230	2 344	2 473	2 590	2 674	2 832	2 996	3 272	3 491	3 766	. Solidaridad
. Marcimex S.A.	255	220	207	181	196	221	216	224	255	341	352	299	285	. Marcimex S.A.
Financieras	409 076	414 725	436 321	440 355	446 862	450 179	457 067	501 172	510 787	521 527	525 433	531 657	535 765	Financieras
. CrediScotia	93 415	88 921	85 994	84 697	82 860	80 946	79 016	77 905	78 169	78 241	78 120	77 234	77 922	. CrediScotia
. TFC S.A.	0	0	0	0	0	0	0	0	0	0	0	0	0	. TFC S.A.
. UNO S A	1 871	2 295	2 944	3 423	3 960	4 181	4 420	4 523	4 781	6 150	6 224	6 452	6 639	. UNO S A
. Edyficar	307 719	316 909	325 178	329 359	335 834	340 231	347 766	354 006	360 774	367 889	370 894	375 510	378 158	. Edyficar
. CREAM	0	0	0	0	0	0	0	0	0	0	0	0	0	. CREAM
. Compartamos	1 236	1 531	1 759	1 989	2 465	2 704	3 090	3 493	3 756	4 455	4 962	5 549	6 199	. Compartamos
. Nueva Visión	0	0	0	0	0	0	0	37 878	39 438	39 855	40 167	40 913	40 853	. Nueva Visión
. Confianza	0	0	14 962	15 313	15 882	16 319	16 883	17 406	17 792	18 236	18 476	19 244	19 068	. Confianza
. Efectiva	4 835	5 068	5 485	5 574	5 862	5 798	5 891	5 961	6 078	6 700	6 590	6 754	6 926	. Efectiva
TOTAL	2 418 303	2 461 076	2 511 467	2 533 201	2 569 554	2 617 838	2 659 909	2 689 579	2 732 212	2 768 695	2 776 239	2 791 657	2 801 468	TOTAL

FUENTE: SBS

ELABORACION: BCRP Sucursal Puno, Dpto. de Estudios Económicos



ANEXO 12

SALDO DE DEPOSITOS EN EL SISTEMA FINANCIERO, SEGUN ENTIDADES

(Miles de Nuevos Soles)

BANCOS	2013											2014			BANCOS
	Mar	Abr	May	Jun	Jul	Ago	Set	Oct	Nov	Dic	Ene	Feb	Mar		
Banco de la Nación	361 461,0	367 766,1	355 671,8	359 359,0	341 877,0	346 379,0	349 995,4	365 406,2	342 471,0	331 883,0	340 863,6	337 445,9	322 996,5	Banco de la Nación	
Banca múltiple	489 979,6	491 198,0	498 769,1	495 757,5	524 022,3	520 355,1	528 573,9	535 402,1	551 953,8	591 513,6	608 650,5	572 724,2	577 623,0	Banca múltiple	
. Crédito	178 440,6	198 021,5	194 422,9	181 640,8	197 275,6	191 257,2	199 470,1	195 749,3	194 395,7	222 146,8	231 505,9	208 338,3	214 344,7	. Crédito	
. Interbank	80 270,0	79 969,6	80 863,3	88 824,1	87 055,5	86 961,5	90 575,3	90 727,8	94 603,2	109 091,0	107 900,0	116 200,8	111 250,8	. Interbank	
. Scotiabank	54 059,5	58 904,8	73 316,5	67 311,8	73 043,2	71 611,6	68 609,3	79 817,8	79 578,7	74 205,1	87 812,1	73 122,6	75 185,8	. Scotiabank	
. Continental	131 625,2	110 915,3	108 381,6	111 619,5	121 194,5	122 200,2	119 740,6	114 117,9	122 931,2	126 230,5	120 258,9	112 492,5	123 574,0	. Continental	
. BANBIF	6 134,7	5 320,8	5 984,0	10 091,8	10 252,6	13 576,9	13 293,7	18 264,8	24 649,0	23 564,7	26 148,5	28 059,8	19 512,1	. BANBIF	
. Financiero	16 245,3	15 096,8	13 128,1	12 677,0	11 120,5	10 672,6	13 224,2	12 981,3	11 996,8	13 187,1	12 050,4	12 084,8	11 465,1	. Financiero	
. MIBANCO	13 420,1	13 262,5	12 915,3	13 516,3	13 969,1	13 969,5	13 562,2	13 346,1	13 569,1	12 879,8	12 877,3	12 392,5	12 334,7	. MIBANCO	
. Azteca	9 784,2	9 706,7	9 757,5	10 076,2	10 111,3	10 105,5	10 098,7	10 397,0	10 230,2	10 208,5	10 097,3	10 032,8	9 955,8	. Azteca	
Inst. no bancarias	248 723,6	250 757,4	260 978,9	256 469,7	263 131,6	267 540,2	268 695,9	270 747,3	275 504,3	280 820,9	288 051,4	291 956,4	295 182,9	Inst. no bancarias	
Cajas Municipales	161 372,0	163 213,9	171 022,0	163 948,1	165 275,3	167 671,6	167 859,6	168 676,9	172 732,0	178 326,7	181 455,5	181 654,0	180 780,5	Cajas Municipales	
. Arequipa	99 927,5	101 947,4	105 609,5	102 730,8	102 211,5	102 094,3	100 935,3	101 327,1	103 068,1	106 272,4	108 630,1	108 163,7	107 872,3	. Arequipa	
. Cusco	37 618,0	37 213,4	39 627,7	35 319,7	36 756,8	38 293,0	39 365,9	39 656,0	41 694,4	43 822,8	45 083,6	44 991,9	45 434,8	. Cusco	
. Piura	1 712,8	1 703,8	1 956,2	2 141,8	2 124,0	2 492,8	2 515,8	2 425,2	2 015,1	1 845,1	1 654,6	1 762,8	1 629,2	. Piura	
. Sullana	0,0	0,0	0,0	0,0	0,0	5,9	35,7	69,0	80,6	424,2	432,9	451,7	480,9	. Sullana	
. Tacna	22 113,8	22 349,3	23 828,7	23 755,8	24 183,1	24 785,6	25 006,9	25 199,6	25 873,8	25 962,2	25 654,4	26 284,0	25 363,2	. Tacna	
Cajas Rurales	80 086,6	80 307,8	82 060,8	84 330,9	89 436,0	91 483,2	92 803,3	94 196,8	94 629,1	94 984,4	98 951,3	102 575,2	106 827,6	Cajas Rurales	
. CREDINKA	367,7	262,3	333,2	369,5	588,0	810,0	948,9	613,6	715,6	900,9	823,2	772,9	718,4	. CREDINKA	
. Los Andes	79 071,2	79 465,8	81 727,6	83 961,4	88 848,0	90 673,2	91 854,3	93 583,2	93 913,5	94 083,5	98 128,1	101 802,2	106 109,1	. Los Andes	
. Nuestra Gente	647,7	579,7	0,0	0,0	0,0	0,0	0,0	0,0	0,0	0,0	0,0	0,0	0,0	. Nuestra Gente	
Financieras	7 265,1	7 235,7	7 896,0	8 190,7	8 420,3	8 385,4	8 033,1	7 873,5	8 143,2	7 509,7	7 644,6	7 727,2	7 574,9	Financieras	
. CrediScotia	7 262,5	7 232,3	7 302,6	7 577,3	7 760,7	7 723,0	7 446,8	7 339,9	7 515,2	6 907,8	6 966,5	7 077,3	6 988,9	. CrediScotia	
. UNO	0,0	0,0	0,0	0,0	0,0	0,0	0,0	0,0	0,0	0,0	0,0	0,0	0,0	. UNO	
. Edyficar	2,6	3,4	2,7	3,4	2,7	2,1	3,3	1,9	1,9	16,9	17,9	17,9	18,9	. Edyficar	
. Compartamos	0,0	0,0	0,0	0,0	0,0	0,0	0,0	0,0	0,0	0,0	0,0	0,0	0,0	. Compartamos	
. Nueva Visión	0,0	0,0	0,0	0,0	0,0	0,0	0,0	0,0	0,0	0,0	0,0	0,0	0,0	. Nueva Visión	
. Confianza	0,0	0,0	590,8	610,0	657,0	660,3	583,0	531,8	626,1	585,1	660,2	632,0	567,1	. Confianza	
. Efectiva	0,0	0,0	0,0	0,0	0,0	0,0	0,0	0,0	0,0	0,0	0,0	0,0	0,0	. Efectiva	
TOTAL	1 100 164,2	1 109 721,5	1 115 419,8	1 111 586,3	1 129 030,9	1 134 274,4	1 147 265,3	1 171 555,5	1 169 929,1	1 204 217,4	1 237 565,5	1 202 126,5	1 195 802,5	TOTAL	

FUENTE: SBS.

ELABORACION: BCRP Sucursal Puno, Dpto. de Estudios Económicos



ANEXO 13

CARTERA PESADA DEL SISTEMA FINANCIERO

(En porcentajes)

BANCOS	2013												2014			BANCOS
	Mar	Abr	May	Jun	Jul	Ago	Set	Oct	Nov	Dic	Ene	Feb	Mar			
Banco de la Nación	0,9	0,9	0,8	0,8	0,9	0,9	1,0	1,0	1,0	1,0	1,0	0,9	0,9	0,9	Banco de la Nación	
Agrobanco	0,9	0,9	0,8	0,9	1,1	1,4	1,7	1,8	2,3	1,8		1,7	1,5	1,5	Agrobanco	
Banca múltiple	3,9	3,6	3,8	3,9	3,7	3,7	3,8	4,1	4,1	4,0		4,5	4,6	4,7	Banca múltiple	
Inst. no bancarias	4,6	4,7	4,9	4,8	5,1	5,3	5,4	5,5	5,6	5,3		5,7	6,0	6,2	Inst. no bancarias	
Cajas Municipales	5,1	5,4	5,9	5,5	6,2	6,7	6,7	6,9	7,0	6,3		7,0	7,3	7,6	Cajas Municipales	
Cajas Rurales	3,9	3,6	3,4	3,5	3,3	3,3	3,4	3,5	3,4	3,1		3,5	3,6	3,8	Cajas Rurales	
EDPYMES	5,1	5,3	5,1	5,2	5,3	5,1	5,4	5,7	5,8	5,9		5,9	6,6	7,4	EDPYMES	
Financieras	3,6	3,7	3,7	3,7	3,8	3,9	3,8	4,0	3,9	4,1		4,2	4,6	4,6	Financieras	
TOTAL	4,1	4,1	4,3	4,3	4,4	4,6	4,6	4,8	4,9	4,6		5,0	5,2	5,4	TOTAL	

FUENTE: SBS

ELABORACION: BCRP Sucursal Puno, Dpto. de Estudios Económicos

ANEXO 14

INGRESOS RECAUDADOS EN PUNO

(En miles de Nuevos Soles)

RUBROS	2013										2014			RUBROS
	Mar	Abr	May	Jun	Jul	Ago	Set	Oct	Nov	Dic	Ene	Feb	Mar	
I. INGRESOS TRIBUTARIOS	34 164	43 715	30 817	28 573	31 062	31 887	32 118	32 451	32 659	34 643	40 358	39 665	33 228	I. INGRESOS TRIBUTARIOS
1. Impuesto a la renta	14 075	21 422	11 907	9 649	9 900	9 704	10 460	10 351	11 404	11 184	13 931	10 670	14 130	1. Impuesto a la renta
- Personas naturales	2 084	3 344	2 341	2 014	2 070	2 489	2 193	2 279	2 572	3 248	3 810	2 444	2 658	- Personas naturales
- Personas jurídicas	10 047	10 767	9 069	7 283	7 332	7 055	7 960	7 733	8 342	7 804	9 884	7 942	8 413	- Personas jurídicas
- Regularización	1 944	7 312	497	351	497	160	307	339	490	133	237	284	3 058	- Regularización
2. Impuestos a la Importación	58	23	44	29	42	37	52	30	49	30	28	11	37	2. Impuestos a la Importación
3. Impuestos a la Prod. y consumo	17 573	19 003	17 852	16 811	18 153	20 930	19 618	20 406	19 894	19 947	22 803	27 804	18 540	3. Impuestos a la Prod. y consumo
. Impuesto General a las Ventas	17 359	18 775	17 614	16 617	17 931	20 632	19 391	20 110	19 653	19 708	22 609	27 484	18 296	. Impuesto General a las Ventas
- Interno	5 702	5 650	5 472	6 557	6 206	7 404	6 634	5 854	6 580	8 186	9 639	9 826	6 109	- Interno
- Importaciones	11 657	13 125	12 142	10 060	11 726	13 228	12 756	14 256	13 073	11 522	12 970	17 657	12 187	- Importaciones
. Impuesto Selectivo al Consumo	215	228	238	195	222	298	227	296	241	239	194	321	244	. Impuesto Selectivo al Consumo
- Interno	30	37	34	29	30	27	35	28	29	26	17	29	29	- Interno
- Importaciones	185	191	205	166	192	270	192	267	213	213	177	292	215	- Importaciones
4. Otros ingresos	2 457	3 267	1 015	2 084	2 967	1 217	1 988	1 664	1 312	3 481	3 595	1 180	522	4. Otros ingresos
II. INGRESOS NO TRIBUTARIOS	851	2 053	1 824	1 542	1 674	1 770	1 877	1 763	1 666	1 836	1 284	1 032	1 074	II. INGRESOS NO TRIBUTARIOS
III. TOTAL	35 015	45 768	32 641	30 115	32 736	33 657	33 995	34 214	34 325	36 479	41 642	40 697	34 302	III. TOTAL

1/ Información actualizada al 31 de marzo de 2014.

FUENTE: SUNAT. www.sunat.gob.pe

ELABORACION: BCRP Sucursal Puno, Dpto. de Estudios Económicos



ANEXO 15

GASTOS NO FINANCIEROS DEL GOBIERNO REGIONAL, SEGÚN TIPO DE GASTO 1/
(En miles de Nuevos Soles)

TIPO DE GASTO	2013										2014			TIPO DE GASTO
	Mar	Abr	May	Jun	Jul	Ago	Set	Oct	Nov	Dic	Ene	Feb	Mar	
GASTOS NO FINANCIEROS	74 719,0	73 254,3	83 511,0	95 486,4	117 676,2	94 835,4	93 952,9	98 358,0	100 503,7	290 005,5	84 210,4	85 680,0	90 014,9	GASTOS NO FINANCIEROS
a. GASTOS CORRIENTES	59 612,9	66 107,2	68 535,0	73 482,6	97 977,5	63 467,6	68 876,7	74 826,4	70 769,3	180 579,3	76 591,2	69 085,5	65 820,3	a. GASTOS CORRIENTES
1. Personal y Obligaciones Sociales	46 533,0	50 931,3	51 940,5	56 300,4	65 834,9	46 090,5	52 455,2	57 762,8	52 488,9	76 697,3	64 245,2	56 597,6	52 481,9	1. Personal y Obligaciones Sociales
2. Pensiones y Otras Prestaciones Sociales	6 243,7	6 562,8	6 132,1	6 137,1	7 934,8	6 006,9	6 109,7	6 159,5	6 063,8	10 773,9	8 727,2	6 900,3	6 694,3	2. Pensiones y Otras Prestaciones Sociales
3. Bienes y Servicios	6 381,1	7 816,8	9 863,2	10 193,9	10 926,3	10 738,3	9 936,4	10 795,9	11 144,1	32 217,4	3 572,6	5 506,6	6 438,8	3. Bienes y Servicios
4. Donaciones y Transferencias	0,0	0,0	0,0	0,0	13 066,1	0,0	0,0	0,0	0,0	0,0	0,0	0,0	0,0	4. Donaciones y Transferencias
5. Otros Gastos	455,2	796,2	599,3	851,1	215,4	631,9	375,5	108,2	1 072,6	60 890,6	46,2	81,0	205,3	5. Otros Gastos
b. GASTOS DE CAPITAL	15 106,1	7 147,1	14 976,0	22 003,9	19 698,7	31 367,8	25 076,2	23 531,6	29 734,4	109 426,3	7 619,3	16 594,5	24 194,5	b. GASTOS DE CAPITAL
1. Adquisición de Activos no Financieros	15 106,1	7 147,1	14 976,0	22 003,9	19 698,7	31 367,8	25 076,2	23 531,6	29 734,4	109 426,3	7 619,3	16 594,5	24 194,5	1. Adquisición de Activos no Financieros
2. Otros gastos de capital	0,0	0,0	0,0	0,0	0,0	0,0	0,0	0,0	0,0	0,0	0,0	0,0	0,0	2. Otros gastos de capital

1/ Información actualizada al 31 de marzo de 2014.

FUENTE: MEF: Transparencia Económica y Oficina de Presupuesto y Planificación de la Región Puno

ELABORACION: BCRP Sucursal Puno, Dpto. de Estudios Económicos

ANEXO 16

GASTOS NO FINANCIEROS DE LOS GOBIERNOS LOCALES, SEGÚN TIPO DE GASTO 1/

(En miles de Nuevos Soles)

TIPO DE GASTO	2013										2014			TIPO DE GASTO
	Mar	Abr	May	Jun	Jul	Ago	Set	Oct	Nov	Dic	Ene	Feb	Mar	
GASTOS NO FINANCIEROS	71 844	63 718	59 416	76 422	128 121	72 364	76 358	91 853	72 376	234 400	15 840	50 508	54 353	GASTOS NO FINANCIEROS
a. GASTOS CORRIENTES	26 581	28 191	26 454	28 517	38 844	26 797	27 576	29 406	23 477	51 246	12 484	25 028	24 968	a. GASTOS CORRIENTES
1. Personal y Obligaciones Sociales	6 225	5 084	4 614	6 439	5 802	5 018	4 618	6 764	4 907	7 453	4 083	7 216	5 463	1. Personal y Obligaciones Sociales
2. Pensiones y Otras Prestaciones Sociales	880	1 457	2 026	3 494	2 269	2 859	2 665	2 527	2 270	6 729	434	549	983	2. Pensiones y Otras Prestaciones Sociales
3. Bienes y Servicios	18 534	19 326	17 919	16 839	20 236	17 208	18 087	19 023	15 117	34 922	7 010	15 874	16 939	3. Bienes y Servicios
4. Donaciones y Transferencias	694	484	1 261	1 292	4 710	743	601	889	790	1 305	307	917	686	4. Donaciones y Transferencias
5. Otros Gastos	248	1 840	633	453	5 826	969	1 605	203	393	838	650	471	896	5. Otros Gastos
b. GASTOS DE CAPITAL	45 263	35 528	32 962	47 904	89 277	45 568	48 782	62 447	48 899	183 153	3 355	25 480	29 385	b. GASTOS DE CAPITAL
1. Adquisición de Activos no Financieros	44 368	35 528	32 962	47 904	89 277	45 568	48 782	62 447	48 899	183 153	3 355	25 480	29 385	1. Adquisición de Activos no Financieros
2. Adquisición de Activos Financieros	0	0	0	0	0	0	0	0	0	0	0	0	0	2. Adquisición de Activos Financieros
3. Otros Gastos de Capital	895	0	0	0	0	0	0	0	0	0	0	0	0	3. Otros Gastos de Capital

1/ Información actualizada al 31 de marzo de 2014.

FUENTE: MEF - Transparencia Económica.

ELABORACION: BCRP Sucursal Puno, Dpto. de Estudios Económicos

