

BANCO CENTRAL DE RESERVA DEL PERÚ
SUCURSAL PUNO



PUNO: Síntesis de Actividad Económica
Febrero 2014¹

Departamento de Estudios Económicos

El Banco Central de Reserva del Perú (BCRP) ha considerado presentar un conjunto de indicadores sectoriales de actividad económica con la finalidad de poder realizar el seguimiento del desempeño de la economía departamental. Para el sector real, se ha utilizado el Valor Bruto de Producción a precios del año 2007 para los sectores disponibles. Cabe señalar que a partir de enero 2014, el Instituto Nacional de Estadística (INEI) ha realizado el cambio de año base (de 1994 a 2007) para la construcción del Producto Bruto Interno (PBI) nacional, estando en elaboración la desagregación departamental. En la medida que se publique referida información, el BCRP volvería a elaborar para cada departamento un indicador agregado de actividad económica.

¹ En el presente informe participaron César Gonzales Pérez y Martha Choque Dávalos.

ÍNDICE

	<i>Página</i>
RESUMEN EJECUTIVO.....	3
I. ACTIVIDAD PRODUCTIVA.....	5
1. Actividad primaria.....	5
1.1 Sector agropecuario.....	5
1.2 Sector pesca.....	6
1.3 Sector minería.....	7
2. Otros indicadores sectoriales.....	8
2.1 Sector manufactura.....	8
2.2 Arribos a los establecimientos de hospedaje.....	9
II. ASPECTOS LABORALES.....	9
1. Empleo.....	9
III. SECTOR EXTERNO.....	10
1. Exportaciones.....	10
IV. CRÉDITO Y DEPÓSITOS.....	12
2. Crédito del sistema financiero.....	12
3. Depósitos en el sistema financiero.....	14
V. FINANZAS PÚBLICAS.....	15
4. Consumo público.....	15
5. Inversión pública.....	15
VI. ANEXOS.....	17

RESUMEN EJECUTIVO

Principales hechos de importancia

- En febrero el **sector agropecuario** creció en 0,7 por ciento; por el contrario, la **pesca** cayó en 16,9 por ciento y la **minería** lo hizo en 9,2 por ciento
- En cuanto a los **otros indicadores de actividad económica** en la región, destacan el crecimiento de la inversión pública (54,6 por ciento), del crédito hipotecario (37,6 por ciento), del crédito de consumo (27,9 por ciento), del crédito total (16,5 por ciento), de la producción industrial (14,0 por ciento), del empleo formal urbano (8,4 por ciento) y del arribo a los establecimientos de hospedaje (7,0 por ciento).

Actividad primaria

- El **sector agropecuario** se incrementó en 0,7 por ciento interanual en febrero, debido a la mayor actividad pecuaria (2,0 por ciento), atenuada por la menor actividad agrícola (-2,8 por ciento). Asimismo, durante los dos primeros meses del año el sector acumuló una expansión de 0,8 por ciento interanual.
- El **sector pesca** decreció en 16,7 por ciento, básicamente, por la menor producción de trucha en jaulas flotantes (-16,9 por ciento), la cual es destinada en gran medida al mercado regional y nacional. En el transcurso del primer bimestre del año, este sector sumó una caída de 33,6 por ciento interanual.
- La **actividad minera** cayó en 9,2 por ciento interanual por la menor extracción de oro (-13,9 por ciento), plomo (-8,6 por ciento) y estaño (-5,9 por ciento). No obstante, entre enero y febrero el sector mejoró en 19,3 por ciento, principalmente por la mayor producción de oro y estaño.

Otros indicadores de actividad económica

- La **producción manufacturera** creció en 14,0 por ciento interanual en febrero por la mayor producción de cemento (20,3 por ciento) y cal (11,5 por ciento) principalmente. En los dos primeros meses del año, el sector acumuló una disminución de 5,5 por ciento interanual.
- Los **arribos a los establecimientos de hospedaje** se incrementó en febrero 7,0 por ciento interanual por la mayor afluencia de turistas nacionales (10,1 por ciento) y extranjeros (2,4 por ciento). Entre enero y febrero los arribos disminuyeron ligeramente (-0,6 por ciento).
- El **crédito directo total** en la región (S/. 2 802,1 millones) creció 16,5 por ciento, en términos nominales, con respecto a igual mes del año 2013. De otro lado, el **crédito de consumo e hipotecario** registraron crecimientos de 27,9 por ciento y 37,6 por ciento, respectivamente.
- Por su parte, la **inversión pública** (S/. 72,1 millones) se incrementó en 54,6 por ciento interanual, en términos reales, básicamente por la mayor inversión del Gobierno Nacional (136,9 por ciento), Gobierno Regional (13,4 por ciento) y Gobiernos Locales (31,9 por ciento).

CUADRO N°1
OTROS INDICADORES DE ACTIVIDAD ECONÓMICA
 (Variación % respecto a similar periodo del año anterior)

		Set.13	Oct.13	Nov.13	Dic.13	Ene.14	Feb.14
Producción industrial 1/	↓	-21,3	↓ -23,7	↓ -32,8	↓ -19,7	↓ -19,3	↑ 14,0
Arribos establec. de hospedaje	↑	7,7	↑ 3,6	↑ 9,4	↑ 4,7	↓ -8,5	↑ 7,0
Empleo formal urbano 2/	↑	3,5	↑ 8,4	↑ 7,0	↑ 5,1	↑ 4,4	↑ 8,4
Crédito total 3/	↑	18,0	↑ 17,7	↑ 16,6	↑ 16,2	↑ 16,3	↑ 16,5
Crédito de consumo 3/	↑	27,6	↑ 28,1	↑ 27,4	↑ 29,7	↑ 28,7	↑ 27,9
Crédito hipotecario 3/	↑	38,5	↑ 40,5	↑ 40,2	↑ 37,9	↑ 36,6	↑ 37,6
Inversión pública 1/	↑	19,0	↑ 4,5	↑ 32,5	↑ 28,8	↑ 52,7	↑ 54,6

1/ En términos reales.

2/ En empresas de 10 a más trabajadores situadas en las ciudades de Puno y Juliaca

3/ En términos nominales

Fuentes: BCRP - Sucursal Puno, SBS y MEF.

I. ACTIVIDAD PRODUCTIVA

1. Actividad primaria

1.1 Sector agropecuario

- El sector agropecuario se incrementó en febrero 0,7 por ciento, por la mayor producción pecuaria (2,0 por ciento) y la caída de la agrícola (-2,8 por ciento). Durante los dos primeros meses del año, el sector acumuló una ligera expansión de 0,8 por ciento, por debajo de lo registrado en igual período de 2013.
- La actividad agrícola en febrero cayó especialmente por la menor producción de habas (-56,0 por ciento), otros pastos cultivados (-2,4 por ciento) y alfalfa (1,0 por ciento), atenuado por el ligero aumento de la producción de papa (0,9 por ciento) y otros cultivos (3,3 por ciento).
- La producción pecuaria creció en febrero 2,0 por ciento, principalmente, por la mayor producción de leche (6,3 por ciento) y lana de ovino (1,5 por ciento). La carne de ovino, que representó el 3,3 por ciento de la producción del subsector en este mes, se contrajo en 4,6 por ciento.
- En cuanto al avance de las siembras, correspondientes a la actual campaña agrícola (2013/2014), se han instalado un total de 240,5 mil hectáreas, 2,3 por ciento más, respecto a similar periodo de la campaña anterior. Cabe indicar que, en este mes no se registró ninguna siembra.

CUADRO N° 2
SECTOR AGROPECUARIO 1/
(Miles de toneladas)

Subsectores	Estructura Porcentual 2012 2/	Febrero				Enero - Febrero			
		2013	2014	Var.%	Contribución al crecimiento 3/	2013	2014	Var.%	Contribución al crecimiento 3/
AGRÍCOLA 2/	68,0			-2,8	-0,8			-1,1	-0,4
Orientada al mercado interno 2/	68,0			-2,8	-0,8			-1,1	-0,4
Quinua	3,5	0,0	0,0	-	0,0	0,0	0,0	-	0,0
Cebada Grano	1,4	0,0	0,0	-	0,0	0,0	0,0	-	0,0
Papa	24,2	2,0	2,1	0,9	0,0	2,0	2,1	0,9	0,0
Oca	1,4	0,0	0,0	-	0,0	0,0	0,0	-	0,0
Haba	1,3	1,0	0,4	-56,0	-0,5	1,0	0,4	-56,0	-0,4
Avena Forrajera	13,7	0,0	0,0	-	0,0	0,0	0,0	-	0,0
Cebada Forrajera	3,6	0,0	0,0	-	0,0	0,0	0,0	-	0,0
Café	3,3	0,0	0,0	-	0,0	0,0	0,0	-	0,0
Alfalfa	6,7	75,3	74,6	-1,0	-0,2	118,3	118,0	-0,3	-0,1
Otros Pastos Cultivados	3,3	13,1	12,8	-2,4	-0,2	18,8	18,8	-0,3	0,0
Otros cultivos 2/	5,6	883,1	912,5	3,3	0,1	787,5	821,2	4,3	0,0
PECUARIA 2/	32,0			2,0	1,5			1,8	1,2
Carne de vacuno	8,3	1,5	1,5	0,4	0,0	2,7	2,7	0,3	0,0
Carne de ovino	3,7	0,7	0,6	-4,6	-0,2	1,2	1,2	-3,4	-0,2
Carne de alpaca	1,3	0,5	0,5	0,7	0,0	0,8	0,8	0,8	0,0
Leche	6,7	11,9	12,6	6,3	1,1	20,1	21,3	5,6	0,8
Lana de ovino 4/	2,0	1,9	1,9	1,5	0,2	1,9	1,9	1,5	0,2
Fibra de alpaca 4/	4,8	0,4	0,4	0,9	0,1	0,4	0,4	0,9	0,1
Otros pdtos pecuarios 2/	5,2	4 300,6	4 358,2	1,3	0,1	6 219,6	6 380,5	2,6	0,2
SECTOR AGROPECUARIO 2/	100,0			0,7	0,7			0,8	0,8

1/ Cifras preliminares

2/ A precios de 2007

3/ En base a la estructura de similar período de 2013

4/ Peso neto

Fuente: Dirección Regional de Agricultura – Puno

Elaboración: BCRP, Sucursal Puno. Departamento de Estudios Económicos



CUADRO N° 3
SUPERFICIE SEMBRADA 1/
(Hectáreas)

	Campaña Agrícola 2/		Variación	
	2012/2013	2013/2014	Absoluta	Porcentual
CULTIVOS TRANSITORIOS	229 904	236 685	6 781	2,9
Quinua	31 258	32 929	1 671	5,3
Cebada Grano	26 650	27 105	455	1,7
Papa	54 018	55 428	1 410	2,6
Oca	3 863	3 799	-64	-1,7
Haba	10 128	10 564	436	4,3
Avena Forrajera	58 179	59 951	1 772	3,0
Cebada Forrajera	18 398	19 127	729	4,0
Otros cultivos transitorios	27 410	27 782	372	1,4
CULTIVOS PERMANENTES	5 091	3 776	-1 315	-25,8
Café	62	10	-52	-83,9
Alfalfa	4 585	3 446	-1 139	-24,8
Otros Pastos Cultivados	377	315	-62	-16,4
Otros cultivos permanentes	67	5	-62	-92,5
Total	234 995	240 461	5 466	2,3

1/ Cifras preliminares

2/ De agosto a febrero

Fuente: Dirección Regional de Agricultura – Puno

Elaboración: BCRP, Sucursal Puno. Departamento de Estudios Económicos

1.2 Sector pesca

- En febrero, el VBP de la actividad pesquera disminuyó en 16,7 por ciento, respecto a similar mes de 2013, básicamente, por la caída de los niveles de producción de trucha criada en jaulas flotantes (-16,9 por ciento) destinada a los mercados nacional y regional. También disminuyó la pesca de pejerrey (-7,2 por ciento).
- Atenuado ligeramente por la mayor pesca del resto de especies para consumo local; ispi (411,6 por ciento), mauri (154,8 por ciento), trucha natural (20,8 por ciento) y carachi (3,6 por ciento).
- De enero a febrero, el sector acumuló una disminución de 33,6 por ciento, generada siempre por la menor producción de trucha en jaulas flotantes (-33,9 por ciento) y la menor pesca de pejerrey (-3,6 por ciento). En contraste aumentó la extracción del resto de especies, lo que frenó ligeramente la caída del sector.

CUADRO N° 4
SECTOR PESCA
(En toneladas)

	Febrero			Enero - Febrero		
	2013	2014	Var %	2013	2014	Var %
Consumo Humano Directo	3 038	2 538	-16,5	6 735	4 497	-33,2
- Boga	0	0	-	0	0	-
- Carachi	31	32	3,6	59	63	7,2
- Ispi	1	4	411,6	6	7	22,2
- Suche	0	0	-	0	0	-
- Mauri	0	1	154,8	1	2	214,3
- Pejerrey	13	12	-7,2	24	24	-3,6
- Trucha Natural	5	6	20,8	9	12	24,3
- Trucha Crianza	2 987	2 482	-16,9	6 637	4 390	-33,9
SECTOR PESCA 1/			-16,7			-33,6

1/ A precios de 2007

FUENTE: Dirección Regional de la Producción - Puno

Elaboración: BCRP, Sucursal Puno. Departamento de Estudios Económicos

1.3 Sector minería

- En febrero, la actividad minera cayó 9,2 por ciento, respecto a su similar del año pasado, principalmente, por la menor producción de oro (-13,9 por ciento) y estaño (-5,9 por ciento). En el caso del oro contribuyó con 6,6 puntos a la disminución del sector y el estaño con 2,8 puntos.
- En el acumulado de los dos primeros meses del año, la producción minera creció en 19,3 por ciento interanual, destacando los aumentos de producción de oro (32,5 por ciento), estaño (8,8 por ciento) y plata (6,5 por ciento).

**CUADRO N° 5
SECTOR MINERÍA 1/**

(Variación % real respecto a similar período del año anterior)

	Estructura Porcentual 2012 2/	Febrero				Enero - Febrero			
		2013	2014	Var %	Contribución 3/	2013	2014	Var %	Contribución 3/
Estaño (TMF)	52,4	1 930	1 815	-5,9	-2,8	3 519	3 830	8,8	4,1
Plomo (TMF)	1,4	117	107	-8,6	-0,1	257	217	-15,4	-0,2
Oro (gr-f)	40,6	380 042	327 300	-13,9	-6,6	687 452	911 073	32,5	15,3
Plata (kg-f)	3,1	1 090	1 199	10,0	0,2	2 391	2 547	6,5	0,2
Zinc (TMF)	2,5	184	188	2,1	0,0	396	400	1,0	0,0
SECTOR MINERÍA 2/	100,0			-9,2	-9,2			19,3	19,3

1/ Cifras preliminares

2/ A precios de 2007

3/ En base a la estructura porcentual de similar período de 2013

Fuente: Ministerio de energía y Minas

Elaboración: BCRP, Sucursal Puno. Departamento de Estudios Económicos

- El precio promedio del estaño en febrero fue cUS\$/lb 1 034,6, mayor en 3,3 por ciento respecto al mes anterior.

**GRÁFICO N°1
CRECIMIENTO DE LA PRODUCCIÓN MINERA**
(Variación % real respecto a similar mes del año anterior)

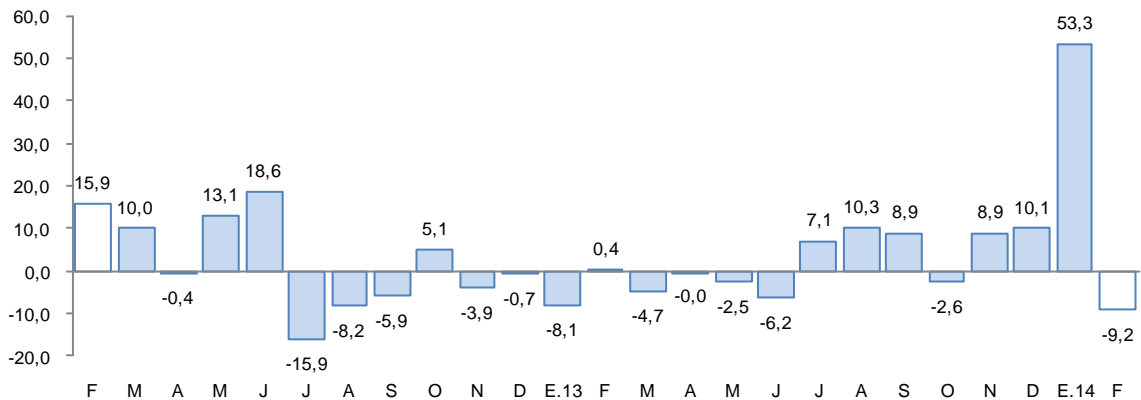

Fuente: MINEM

Elaboración: BCRP-Sucursal Puno, Departamento de Estudios Económicos

2. Otros indicadores sectoriales

2.1 Sector manufactura

- En febrero, el desempeño de la actividad manufacturera se tornó positiva, luego de 5 meses de caída consecutiva. Aumentó 14,0 por ciento interanual resultado del mayor volumen productivo de minerales no metálicos (15,4 por ciento) y muebles (205,8 por ciento); atenuado por el menor dinamismo de la producción de alimentos y bebidas (-26,3 por ciento), básicamente por el aumento de la competencia informal.

CUADRO N° 6
SECTOR MANUFACTURA 1/

(Variación % real respecto a similar período del año anterior)

	Estructura Porcentual 2014 2/	Febrero 2014		Enero - Febrero 2014	
		Var %	Contribución 3/	Var %	Contribución 3/
MANUFACTURA NO PRIMARIA	100,0	14,0	14,0	-5,5	-5,5
. Bebida Gaseosas	1,9	-17,5	-0,3	-15,5	-0,3
. Pdtos de Panadería	1,0	-35,5	-0,6	-23,3	-0,3
. Ladrillos	0,8	36,8	0,3	-11,8	-0,1
. Cemento	40,2	20,3	8,2	-3,2	-1,5
. Cal	52,7	11,5	6,4	-6,8	-3,4
. Prendas de Vestir	3,2	-	0,0	-	0,0
. Muebles	0,1	205,8	0,1	18,6	0,0
SECTOR MANUFACTURA	100,0	14,0	14,0	-5,5	-5,5

1/ Cifras preliminares

2/ A precios de 2007

3/ En base a la estructura porcentual de similar período de 2013

FUENTE: Empresas industriales respectivas, Dirección Regional de la Producción

Elaboración: BCRP, Sucursal Puno. Departamento de Estudios Económicos

- En el transcurso del primer bimestre, la manufactura acumuló una caída de 5,5 por ciento en comparación al mismo período de 2013, sustentado en la menor actividad de producción de cal (-6,8 por ciento) y cemento (-3,2 por ciento).

GRÁFICO N°2
CRECIMIENTO DE LA MANUFACTURA NO PRIMARIA
(Variación % real respecto a similar mes del año anterior)

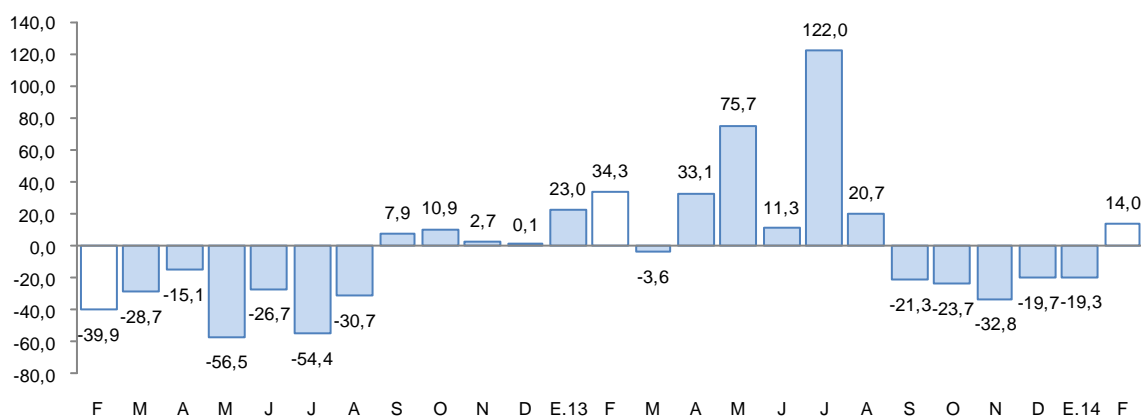

Fuente: BCRP, Sucursal Puno en base a información de empresas y Dirección Regional de Producción

2.2 Arribos a los establecimientos de hospedaje

- El número de arribos a los establecimientos de hospedaje (68 656) en la región aumentó en 7,0 por ciento interanual en febrero. El resultado presentado obedeció al incremento de arribos de turistas nacionales (10,1 por ciento) y extranjeros (2,4 por ciento). De otro lado, entre enero y febrero, esta actividad disminuyó ligeramente (-0,6 por ciento), debido a la menor visita de extranjeros a la región (-13,1 por ciento), especialmente procedentes de Asia (-44,4 por ciento).

GRÁFICO N°3
CRECIMIENTO DE ARRIBOS A ESTABLECIMIENTOS DE HOSPEDAJE
(Variación %)

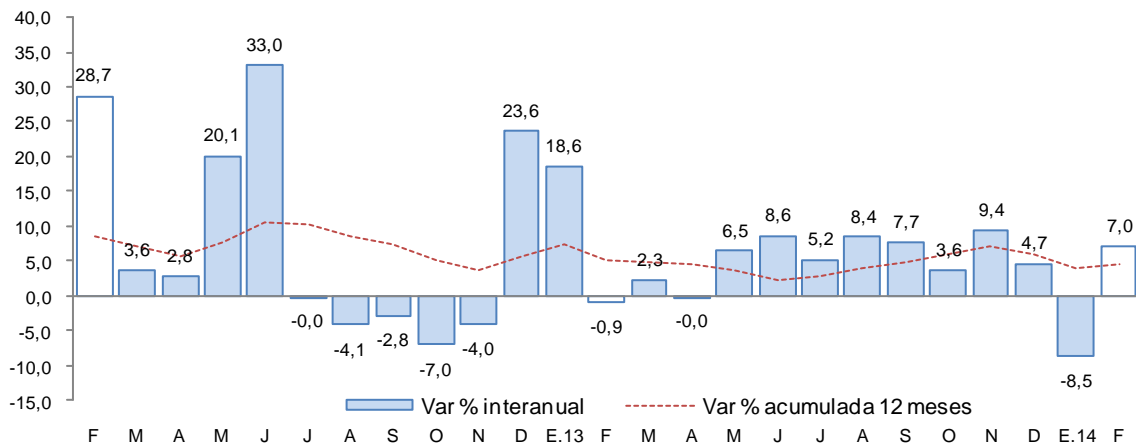

Fuente: Encuesta Mensual a Establecimientos de Hospedaje Temporal - MINCETUR

II. ASPECTOS LABORALES

1. Empleo

- El empleo en las ciudades de Puno y Juliaca, en empresas privadas formales de 10 a más trabajadores, aumentó 8,4 por ciento en febrero. El crecimiento del empleo en el mes de febrero se debió principalmente a la mayor captación de trabajadores para los sectores servicios (14,6 por ciento), industria manufacturera (2,3 por ciento) y transportes, almacenamiento y comunicaciones (1,3 por ciento) y contrarrestados por la caída en el sector comercio (-2,9 por ciento) y extractivo (-2,8 por ciento).

CUADRO N° 7
CIUDADES DE PUNO Y JULIACA: ÍNDICE MENSUAL DE EMPLEO EN EMPRESAS PRIVADAS
FORMALES
DE 10 Y MÁS TRABAJADORES POR RAMA DE ACTIVIDAD ECONÓMICA 1/
 (Octubre 2010 = 100)

	Febrero			Enero - Febrero		
	2 013	2 014	Var %	2 013	2 014	Var %
Extractiva 2/	167,6	162,9	-2,8	165,3	162,9	-1,5
Industria manufacturera	89,6	91,7	2,3	89,4	92,1	3,0
Comercio	163,3	158,5	-2,9	164,6	158,1	-3,9
Transporte, almacenes y comunicaciones	123,9	125,5	1,3	123,3	126,3	2,4
Servicios 3/	80,1	91,8	14,6	81,9	91,0	11,2
TOTAL	96,7	104,8	8,4	98,0	104,3	6,4

Nota: La información corresponde al primer día de cada mes

1/ Cifras preliminares

2/ Conformada por las subramas agricultura, pesca y minería

3/ Conformada por las subramas servicios prestados a empresas, restaurantes y hoteles, establecimientos financieros enseñanza, servicios sociales y comunales, y electricidad, gas y agua

Fuente: MTPE - Encuesta Nacional de Variación del Empleo (ENVME)

Elaboración: BCRP, Sucursal Puno. Departamento de Estudios Económicos

GRÁFICO N°4
CIUDADES DE PUNO Y JULIACA: EMPLEO FORMAL URBANO EN EMPRESAS DE MÁS
DE 10 TRABAJADORES
 (Variación % respecto a similar mes del año anterior)

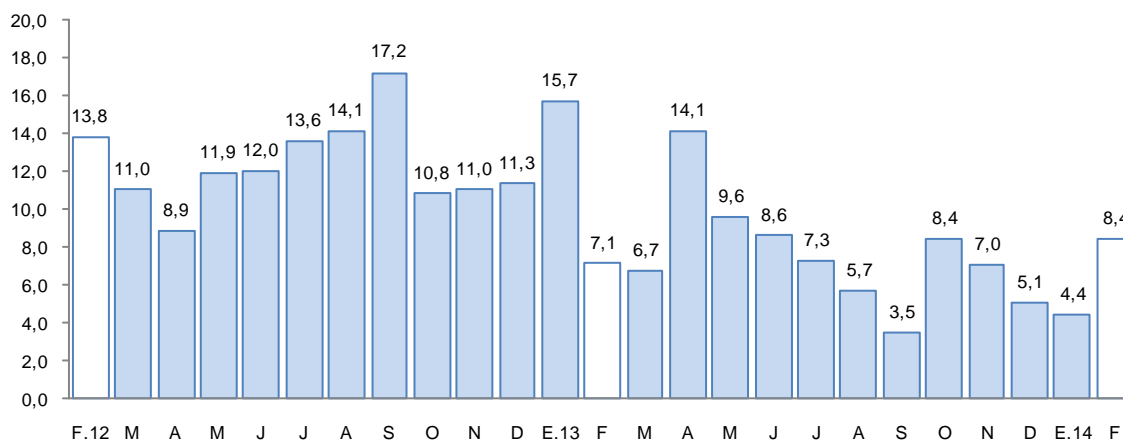

Fuente: Ministerio de Trabajo y Promoción del Empleo

III. SECTOR EXTERNO

1. Exportaciones

- Las exportaciones de Puno totalizaron en febrero US\$ 36,2 millones, 15,6 por ciento menor, respecto a igual mes del pasado año. Las exportaciones tradicionales disminuyeron 17,6 por ciento, mientras que las no tradicionales aumentaron en 110,9 por ciento, respectivamente.

- En las exportaciones tradicionales (US\$ 34,8 millones) la disminución se debe al menor valor exportado de productos mineros (-19,5 por ciento), atenuado por la mayor exportación de productos agropecuarios (164,9 por ciento). En el primer grupo destaca la disminución de la exportación de oro (-64,9 por ciento) y en el segundo el incremento de la exportación de lana sin cardar ni peinar (122,2 por ciento) respecto a similar mes del año anterior.
- En las exportaciones no tradicionales (US\$ 1,4 millones), el incremento interanual se sustenta en el mayor valor exportado de productos de minería no metálica (80 veces más), pesqueros (434,3 por ciento), textiles (85,1 por ciento) y agropecuarios (52,7 por ciento) que en conjunto representan el 3,9 por ciento del total.
- De enero a febrero de 2014, las exportaciones acumularon un valor de US\$ 89,3 millones, 18,3 por ciento mayor del valor exportado en igual periodo del pasado año. Las exportaciones tradicionales y no tradicionales acumularon crecimientos de 16,7 y 87,1 por ciento, respectivamente.

CUADRO N° 8
EXPORTACIONES POR GRUPO DE PRODUCTOS
(Valor FOB en miles de US\$)

RUBROS	Estructura %	Febrero				Enero-febrero			
		2012	2013	2014	Var %	Contribución 2/	2013	2014	Var %
Productos Tradicionales	97,2	42 177,4	34 759,7	-17,6	-17,3	73 734,3	86 026,8	16,7	16,3
. Agropecuarios	1,7	443,8	1 175,6	164,9	1,7	825,5	1 903,9	130,6	1,4
. Mineros	95,5	41 733,5	33 584,1	-19,5	-19,0	72 908,7	84 122,9	15,4	14,9
Productos No Tradición.	2,8	676,2	1 426,0	110,9	1,7	1 765,4	3 303,7	87,1	2,0
. Agropecuarios	0,8	542,1	827,5	52,7	0,7	1 351,9	2 040,3	50,9	0,9
. Pesqueros	1,1	98,7	527,2	434,3	1,0	356,5	1 077,6	202,3	1,0
. Textiles	0,8	35,4	65,5	85,1	0,1	52,2	93,7	79,3	0,1
. Maderas y papeles	0,0	0,0	0,0	--	--	0,0	0,0	--	--
. Químicos	0,0	0,0	0,4	--	--	0,0	0,4	--	--
. Minería no metálica	0,0	0,0	3,1	--	0,0	2,9	4,4	51,8	0,0
. Sidero metalúrg. y joyería	0,0	0,0	0,0	--	--	0,0	0,0	--	--
. Metal Mecánico	0,0	0,0	0,1	--	--	0,0	0,1	--	--
. Resto de no tradic. 1/	0,0	0,0	2,0	--	--	2,0	87,3	4 273,1	0,1
Total	100,0	42 853,6	36 185,7	-15,6	-15,6	75 499,7	89 330,5	18,3	18,3

1/ Sombreros de punto, fundas, instrumentos musicales, pieles y sus manufacturas.

2/ En puntos porcentuales

FUENTE: SUNAT. www.sunat.gob.pe

- En exportaciones tradicionales, en el grupo de productos mineros destacan la exportación minera de estaño (49 veces más), atenuado por la menor exportación de oro (-64,9 por ciento), en el grupo agropecuarios, resalta la exportación de lana sin cardar ni peinar (122,2 por ciento). En productos no tradicionales destacan la venta de productos de la minería no metálica (80 veces más), trucha congelada (434,3 por ciento), quinua (86,2 por ciento) y fibras textiles (58,8%).
- El destino de las exportaciones se concentra en cinco países que adquieren, en conjunto, el 85,9 por ciento del total exportado. El principal mercado es Suiza con el 40,1 por ciento; seguido por Japón, con el 16,6 por ciento; España 16,0 por ciento; Estados Unidos el 6,6 por ciento y Reino Unido, con el 6,6 por ciento; los productos exportados fueron principalmente estaño, oro, quinua y trucha.



IV. CRÉDITO Y DEPÓSITOS

2. Crédito del sistema financiero

- El crédito al sector privado aumentó 16,5 por ciento, respecto a febrero de 2013. En las instituciones no bancarias, que canalizan el 57,4 por ciento del crédito total, las colocaciones crecieron 16,6 por ciento interanual, mientras que en la banca múltiple, la expansión fue de 16,2 por ciento. Al finalizar el mes, el crédito acumula un saldo de S/. 2 802,1 millones, de los cuales, el 93,0 por ciento se encuentra colocado en moneda nacional.

CUADRO N° 9
CRÉDITO DIRECTO DEL SISTEMA FINANCIERO

(Saldos en miles de Nuevos Soles)

BANCOS	Estructura % Febrero 2014	Febrero		Var %	Contribución
		2 013	2 014		
Banco de la Nación	4,0	101 421,7	111 295,5	9,7	0,4
Agrobanco	1,5	31 111,7	43 112,3	38,6	0,5
Banca múltiple	37,1	895 412,5	1 040 602,6	16,2	6,0
Instituciones no bancarias	57,4	1 377 917,7	1 607 101,0	16,6	9,5
. Cajas Municipales	28,2	680 806,9	789 646,0	16,0	4,5
. Cajas Rurales	5,0	118 464,8	141 464,8	19,4	1,0
. EDPYMES	5,2	172 254,0	144 333,1	-16,2	-1,2
. Financieras	19,0	406 392,0	531 657,0	30,8	5,2
TOTAL	100,0	2 405 863,6	2 802 111,3	16,5	16,5
Corporativo, gran y mediana Emp.	8,7	242 662,3	242 901,2	0,1	0,0
Pequeñas empresas	35,7	868 433,5	998 963,5	15,0	5,4
Microempresas	25,4	635 192,3	711 345,0	12,0	3,2
Consumo	27,6	604 105,3	772 573,5	27,9	7,0
Hipotecario	2,7	55 470,3	76 328,0	37,6	0,9
En M/N	93,0	2 217 580,8	2 605 715,1	17,5	16,1
En M/E	7,0	188 282,8	196 396,3	4,3	0,3

FUENTE: SBS y entidades bancarias de la Región.

Elaboración: Dpto. de Estudios Económicos, Sucursal Puno

- Según el tipo de crédito, destaca el crecimiento interanual orientado al segmento hipotecario (37,6 por ciento), crédito de consumo (27,9 por ciento), pequeña empresa (15,0 por ciento), microempresas (12,0 por ciento) y en el segmento corporativo, gran y mediana empresa en 0,1 por ciento.

GRÁFICO N°5
CRECIMIENTO DEL CRÉDITO DIRECTO DEL SISTEMA FINANCIERO 1/
 (Variación % respecto a similar mes del año anterior)

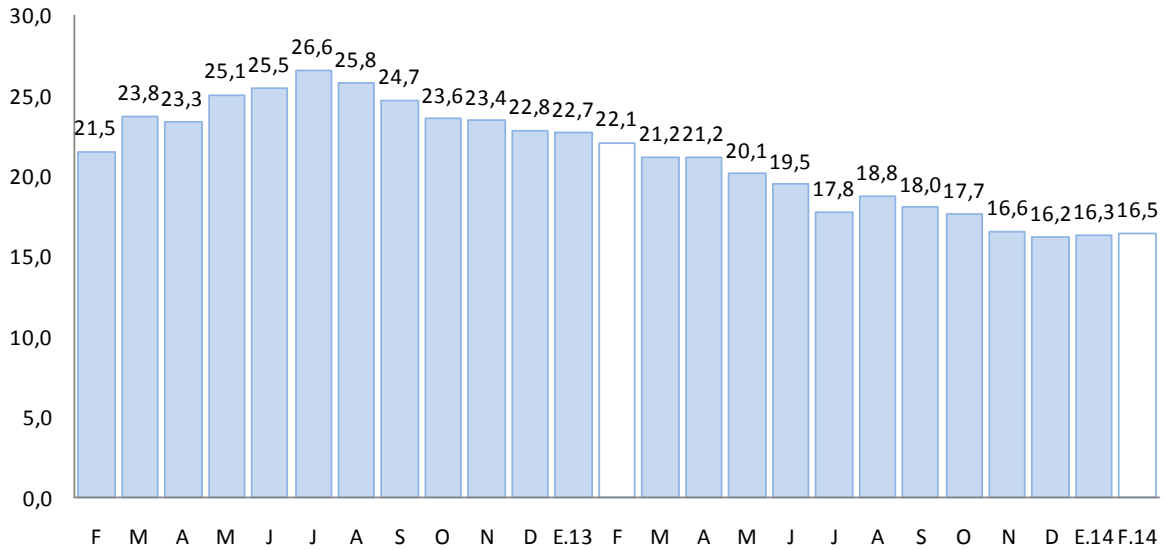

1/ Comprende Banco de la Nación, Agrobanco, banca múltiple, cajas municipales, cajas rurales, edpymes y financieras.

Fuente: Superintendencia de Banca, Seguros y AFP

- Por su parte, la morosidad en febrero fue de 5,2 por ciento, mayor, en 1,1 puntos porcentuales respecto al mismo mes de 2013. La morosidad en las instituciones no bancarias (6,0 por ciento), se incrementó en 1,4 puntos porcentuales; mientras que en la banca múltiple (4,6 por ciento) aumentó en 1,0 puntos porcentuales; por su parte el Banco de la Nación y Agrobanco registraron una morosidad de 0,9 y 1,5 por ciento, respectivamente.

GRÁFICO N° 6
TASA DE MOROSIDAD
 (Porcentaje)

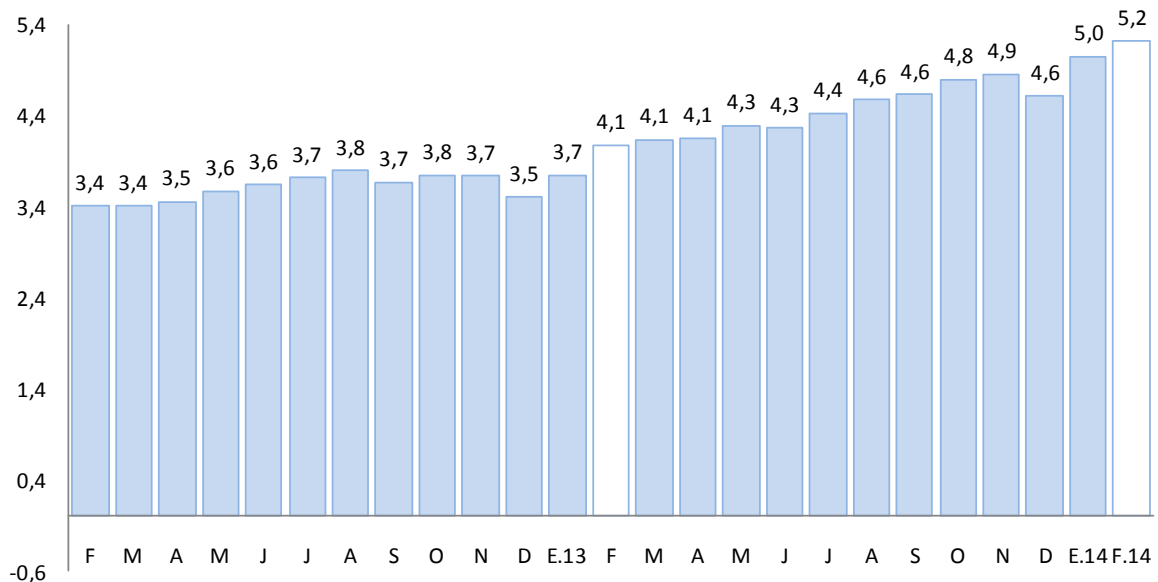

1/ Morosidad = (creditos vencidos + créditos en cobranza judicial)/colocaciones brutas.

Fuente: Superintendencia de Banca, Seguros y AFP



3. Depósitos en el sistema financiero

- Los depósitos en el sistema financiero (S/. 1 202,1 millones) aumentaron 8,1 por ciento, respecto a febrero del pasado año, debido a la mayor captación de depósitos a plazo (32,2 por ciento), ahorros (16,0 por ciento), contrariamente cayó depósitos a la vista (-14,6 por ciento). La expansión se registró en los depósitos en moneda nacional (4,3 por ciento) y en moneda extranjera (36,4 por ciento).

CUADRO N° 10
DEPÓSITOS EN EL SISTEMA FINANCIERO
(Saldo en miles de Nuevos Soles)

BANCOS	Estructura % Febrero 2014	Febrero		Var %	Contribución
		2013	2014		
Banco de la Nación	28,1	380 521,4	337 445,9	-11,3	-3,9
Banca múltiple	47,6	482 448,0	572 724,2	18,7	8,1
Instituciones no bancarias	24,3	249 509,3	291 956,4	17,0	3,8
. Cajas Municipales	15,1	161 500,5	181 654,0	12,5	1,8
. Cajas Rurales	8,5	80 373,1	102 575,2	27,6	2,0
. Financieras	0,6	7635,7	7 727,2	1,2	0,0
TOTAL	100,0	1 112 478,8	1 202 126,5	8,1	8,1
. Vista	31,4	442 660,8	378 014,1	-14,6	-5,8
. Ahorros	36,5	378 758,5	439 305,9	16,0	5,4
. A Plazo	32,0	291 059,4	384 806,5	32,2	8,4
En M/N	85,1	981 338,0	1 023 259,5	4,3	3,8
En M/E	14,9	131 140,7	178 867,0	36,4	4,3

FUENTE: SBS y entidades bancarias de la Región.

ELABORACIÓN: Dpto. de Estudios Económicos, Sucursal Puno.

GRÁFICO N°7
CRECIMIENTO DE LOS DEPÓSITOS DEL SISTEMA FINANCIERO
(Variación % respecto a similar mes del año anterior)

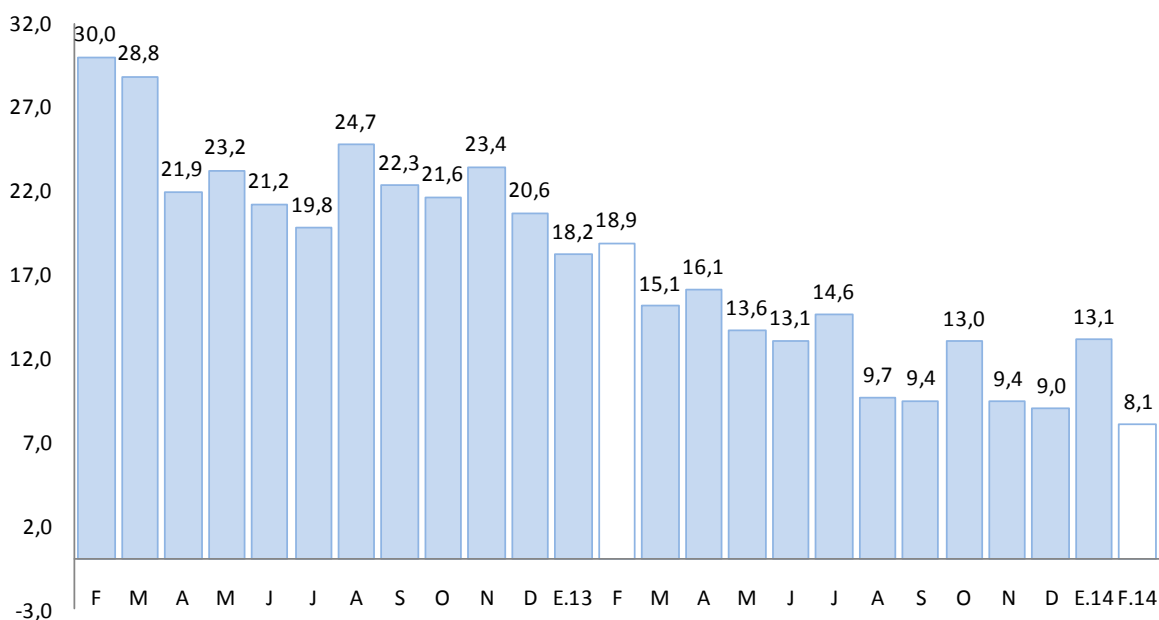

1/ Comprende Banco de la Nación, banca múltiple, cajas municipales, cajas rurales, edpymes y financieras.

Fuente: Superintendencia de Banca, Seguros y AFP

- Por tipo de instituciones, los depósitos en la banca múltiple aumentaron en 18,7 por ciento; mientras que en las instituciones no bancarias la expansión fue de 17,0 por ciento, contrariamente los depósitos en el Banco de la Nación cayeron en 11,3 por ciento.

V. FINANZAS PÚBLICAS

4. Consumo público

- El consumo público disminuyó 6,5 por ciento interanual en términos reales debido al menor gasto del Gobierno Regional (-9,6 por ciento), atenuado por el mayor gasto de los Gobiernos locales (3,0 por ciento). El resultado de los Gobiernos Locales se explica por el incremento del gasto en bienes y servicios (9,6 por ciento) y disminución del gasto en remuneraciones (-9,1 por ciento). En tanto, el Gobierno Regional disminuyó el gasto en remuneraciones en 11,8 por ciento, e incrementó el gasto en bienes y servicios en 22,1 por ciento.

CUADRO N° 11
CONSUMO PÚBLICO 1/ 2/
(Miles de Nuevos Soles)

RUBROS	Febrero			Enero-febrero		
	2013	2014	Var. % real	2013	2014	Var. % real
Gobierno Regional	66 200,8	62 104,2	-9,6	122 240,5	129 922,0	2,8
Gobiernos locales	21 608,5	23 090,3	3,0	29 715,3	34 183,2	11,1
Total	87 809,3	85 194,5	-6,5	151 955,7	164 105,2	4,4

1/ Información actualizada al 31 de marzo de 2014.

2/ Comprende el gasto en remuneraciones y bienes y servicios

Fuente: MEF: Transparencia Económica

- En los primeros dos meses del año, el consumo público aumentó en 4,4 por ciento, en términos reales, por el incremento del gasto del Gobierno Regional (2,8 por ciento) y gobiernos locales (11,1 por ciento).

5. Inversión pública

- La inversión pública en Puno, correspondiente a los tres niveles de gobierno, totalizó en febrero S/. 72,1 millones, 54,6 por ciento más, respecto a similar mes del pasado año. La inversión aumentó para el Gobierno Nacional (136,9 por ciento), el Gobierno Regional (13,4 por ciento) y los gobiernos locales (31,9 por ciento).

CUADRO N° 12
INVERSIÓN PÚBLICA 1/ 2/
(En miles de Nuevos Soles)

RUBROS	Febrero			Enero-febrero		
	2013	2014	Var % real	2013	2014	Var % real
- Gobierno Nacional	12 219,7	30 043,7	136,9	22 476,0	51 543,1	121,6
- Gobierno Regional	14 100,3	16 594,5	13,4	17 337,4	24 213,7	34,9
- Gobiernos Locales	18 616,7	25 479,8	31,9	25 752,7	28 834,9	8,0
TOTAL	44 936,7	72 117,9	54,6	65 566,1	104 591,8	54,0

1/ Información actualizada al 31 de marzo de 2014.

2/ Comprende la adquisición de activos no financieros

FUENTE: MEF: Transparencia Económica.

- Durante los dos primeros meses, la inversión pública acumuló un total de S/. 104,6 millones, 54,0 por ciento más respecto a similar periodo del pasado año. La inversión del Gobierno Nacional, aumentó 121,6 por ciento; la del Gobierno Regional, 34,9 por ciento y la de los Gobiernos Locales creció 8,0 por ciento.
- En cuanto al avance de la inversión pública, lo ejecutado en febrero de 2014 representa el 7,4 por ciento del Presupuesto Institucional Modificado (PIM). El Gobierno Regional registra un avance de 12,6 por ciento, seguido del Gobierno Nacional (7,1 por ciento) y los gobiernos locales (5,9 por ciento).

GRÁFICO N° 8
CRECIMIENTO DE LA INVERSIÓN PÚBLICA
(Variación % real)

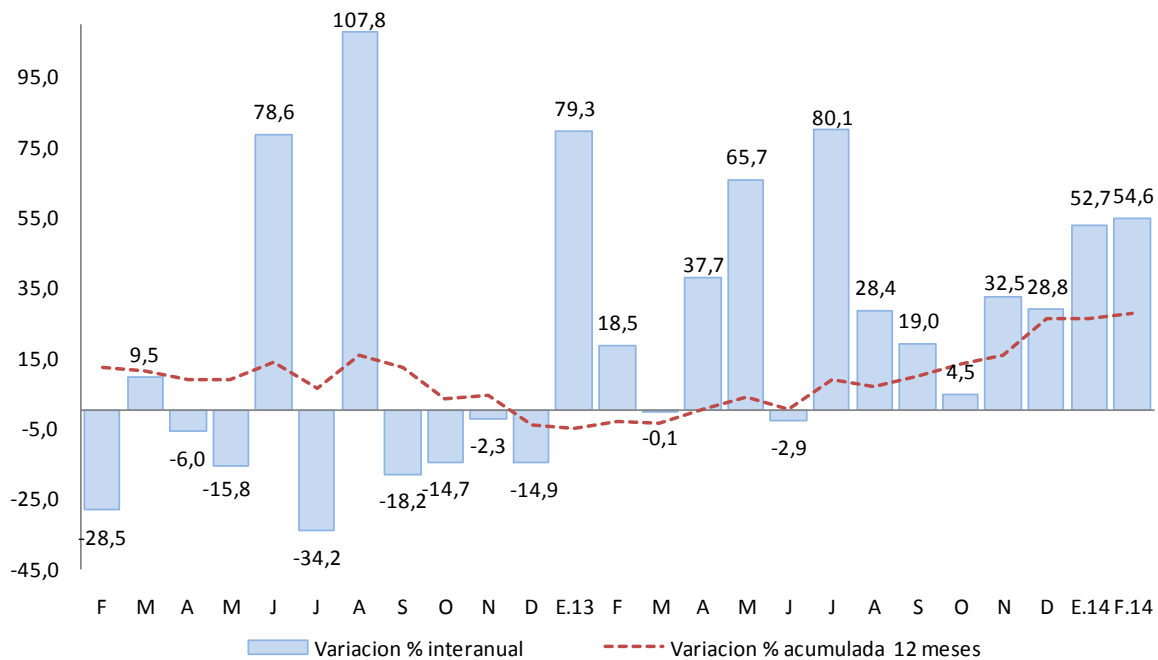

Fuente: MEF Transparencia Económica

Elaboración: BCRP Sucursal Puno, Dpto. de Estudios Económicos

- Entre los principales proyectos que viene ejecutando el Gobierno Nacional, destaca “Concesiones viales”, por un valor de S/. 15,5 millones; siguiéndole “Proyectos” por S/. 6,5 millones y “Rehabilitación y remodelación de la infraestructura educativa y equipamiento de la institución educativa María Auxiliadora ubicada en la región Puno, provincia de Puno” con S/. 1,0 millones.
- El Gobierno Regional ha desembolsado un monto de S/. 2,3 millones para “Mejoramiento y ampliación del servicio de agua del sistema de riego Yocará, en la localidad de Yocará, distritos de Juliaca y Caracoto, provincia de San Roman”, S/. 1,2 millones, en “Mejoramiento de la carretera Macusani-Abra Susuya, distrito de Macusani, provincia de Carabaya”, S/. 1,0 millones en “Mejoramiento de las presas Aricoma y Cocaña para el sistema de riego Oruro, en las comunidades de Oruro, Capilla Pampa y San Salvador de Limbani, distritos de Crucero, Patambuco y Limbani, provincias Carabaya y Sandia”.
- Por su parte, los gobiernos locales vienen ejecutando los proyectos: “Mejoramiento de la capacidad instalada de los sistemas de producción agrícola en el distrito de Huancané, provincia de Huancané” (S/. 2,4 millones), “Mejoramiento de la capacidad operativa de la municipalidad provincial de Chucuito-Juli, para el mantenimiento de las redes viales del distrito de Juli, provincia de Chucuito” (S/. 2,2 millones) y “Ampliación de la capacidad técnico operativa de la municipalidad de Putina Puncu, distrito de San Pedro de Putina Puncu” (S/. 0,9 millones).

VI. ANEXOS

ANEXO 1

PUNO: PRODUCCION AGROPECUARIA 1/
(TM)

PRINCIPALES PRODUCTOS	2013											2014		PRINCIPALES PRODUCTOS
	FEB	MAR	ABR	MAY	JUN	JUL	AGO	SET	OCT	NOV	DIC	ENE	FEB	
AGRICOLA														AGRICOLA
Quinoa	0	3	19 697	9 631	0	0	0	0	0	0	0	0	0	Quinoa
Cañihua	0	116	3 250	923	0	0	0	0	0	0	0	0	0	Cañihua
Cebada Grano	0	94	12 117	14 646	101	0	0	0	0	0	0	0	0	Cebada Grano
Trigo	0	0	999	736	25	0	0	0	0	0	0	0	0	Trigo
Centeno Grano	0	0	0	53	0	0	0	0	0	0	0	0	0	Centeno Grano
Avena Grano	0	0	2 245	3 495	359	0	0	0	0	0	0	0	0	Avena Grano
Maiz Amiláceo	0	0	1 968	3 592	55	0	0	0	0	0	0	0	0	Maiz Amiláceo
Maiz Amarillo Duro	0	269	1 926	1 755	0	0	0	0	0	0	0	0	0	Maiz Amarillo Duro
Arroz	0	0	121	326	290	0	0	0	0	0	0	0	0	Arroz
Papa	2 040	48 077	308 693	238 241	15 328	0	0	0	0	5 848	25 654	0	2 058	Papa
Oca	0	1 320	17 663	12 638	220	0	0	0	0	0	0	0	0	Oca
Olluco	0	809	6 163	7 863	0	0	0	0	0	0	0	0	0	Olluco
Mashua	0	51	3 482	2 863	0	0	0	0	0	0	0	0	0	Mashua
Yuca	0	0	1 011	5 285	9 546	0	0	0	0	0	0	0	0	Yuca
Tarhui	0	0	0	1 034	715	0	0	0	0	0	0	0	0	Tarhui
Haba	1 001	1 344	5 638	5 658	187	0	0	0	0	0	9	0	440	Haba
Arveja	0	0	280	731	6	0	0	0	0	0	0	0	0	Arveja
Cebolla	833	1 815	3 094	1 346	0	0	0	0	0	0	0	317	876	Cebolla
Avena Forrajera	0	5 331	712 835	446 653	14 841	0	0	0	0	0	0	0	0	Avena Forrajera
Cebada Forrajera	0	2 188	181 996	145 732	245	0	0	0	0	0	0	0	0	Cebada Forrajera
Plátano	876	1 011	991	944	912	884	872	881	1 079	1 058	771	906	873	Plátano
Naranja	0	234	994	6 286	9 526	6 127	1 848	802	0	0	0	0	0	Naranja
Café	0	115	745	2 193	2 826	803	150	0	0	0	0	0	0	Café
Alfalfa	75 310	204 831	208 152	118 391	52 105	0	0	0	0	500	24 849	43 457	74 573	Alfalfa
Otros Pastos Cultivados	13 125	31 547	45 061	32 232	9 521	0	0	0	0	0	9 076	5 987	12 805	Otros Pastos Cultivados
PECUARIA 2/														PECUARIA 2/
Carne de Vacuno	1 486	1 607	2 285	2 352	2 228	2 073	1 771	1 618	1 285	1 292	1 195	1 254	1 492	Carne de Vacuno
Carne de Ovino	671	768	1 125	1 224	1 214	1 209	1 058	928	715	630	524	533	640	Carne de Ovino
Carne de Alpaca	451	460	673	689	674	683	550	455	400	327	211	326	454	Carne de Alpaca
Carne de Llama	121	118	177	203	196	168	142	131	100	81	100	95	120	Carne de Llama
Carne de Porcino	188	187	257	273	294	280	237	224	179	173	154	148	191	Carne de Porcino
Carne de Ave	285	265	259	292	293	283	270	267	252	244	249	244	288	Carne de Ave
Leche de Vacuno	11 862	12 624	12 125	9 283	7 892	6 338	5 384	4 237	3 443	3 997	4 900	8 648	12 611	Leche de Vacuno
Lana de Ovino	1 874	1 706	0	0	0	0	0	0	0	731	356	0	1 902	Lana de Ovino
Fibra de Alpaca	436	467	0	0	0	0	0	0	0	1 503	301	0	440	Fibra de Alpaca
Fibra de Llama	76	65	0	0	0	0	0	0	0	236	45	0	77	Fibra de Llama
Otros pdtos. Pecuarios	903	1 114	1 610	1 698	1 480	1 474	1 469	1 428	1 136	973	828	731	923	Otros pdtos. Pecuarios

1/ Cifras preliminares, actualizado al 28-04-2014

2/ Peso neto

FUENTE: Dirección Regional Agraria - Puno



ANEXO 2

PUNO: SUPERFICIE AGRÍCOLA SEMBRADA 1/
(Hectáreas)

PRINCIPALES CULTIVOS	2013												2014		PRINCIPALES CULTIVOS
	FEB	MAR	ABR	MAY	JUN	JUL	AGO	SET	OCT	NOV	DIC	ENE	FEB		
Quinua	0	0	0	0	0	0	3	6 722	22 821	3 382	1	0	0	Quinua	
Cañihua	0	0	0	0	0	0	0	55	3 788	1 675	225	0	0	Cañihua	
Cebada Grano	0	0	0	0	0	0	46	872	14 434	11 468	285	0	0	Cebada Grano	
Trigo	0	0	0	0	0	0	0	165	809	192	9	0	0	Trigo	
Centeno Grano	0	0	0	0	0	0	0	3	60	15	0	0	0	Centeno Grano	
Avena Grano	0	0	0	0	0	0	0	69	3 238	3 714	23	0	0	Avena Grano	
Maiz Amiláceo	0	0	0	0	0	0	416	1 946	1 136	45	0	0	0	Maiz Amiláceo	
Maiz Amarillo Duro	0	0	0	0	0	0	621	1 304	356	53	0	0	0	Maiz Amarillo Duro	
Arroz	0	0	0	0	0	0	0	26	206	5	0	0	0	Arroz	
Papa	0	0	0	0	910	1 537	3 654	6 516	23 816	18 809	2 633	0	0	Papa	
Oca	0	0	0	0	0	0	177	799	2 702	120	1	0	0	Oca	
Olluco	0	0	0	0	0	0	149	679	1 237	266	6	0	0	Olluco	
Mashua	0	0	0	0	0	0	29	237	545	73	1	0	0	Mashua	
Yuca	0	0	0	0	0	0	570	744	307	30	0	0	0	Yuca	
Tarhui	0	0	0	0	0	0	2	183	1 141	33	0	0	0	Tarhui	
Haba	0	0	0	0	0	13	1 268	4 422	4 856	17	1	0	0	Haba	
Arveja	0	0	0	0	0	0	94	327	529	6	0	0	0	Arveja	
Cebolla	0	0	0	0	0	2	62	121	208	40	9	0	0	Cebolla	
Avena Forrajera	0	0	0	0	0	0	2	5	5 266	23 634	28 814	2 230	0	Avena Forrajera	
Cebada Forrajera	0	0	0	0	0	0	0	6	693	4 425	12 903	1 100	0	Cebada Forrajera	
Plátano	0	0	0	0	0	0	0	0	0	0	5	0	0	Plátano	
Naranja	0	0	0	0	0	0	0	0	0	0	0	0	0	Naranja	
Café	0	0	0	0	0	0	0	0	0	0	10	0	0	Café	
Alfalfa	113	0	0	0	0	0	0	0	0	0	1 522	1 924	0	Alfalfa	
Otros Pastos Cultivados	0	0	0	0	0	0	0	0	0	0	215	100	0	Otros Pastos Cultivados	
TOTAL	113	0	0	0	910	1 552	7 093	25 201	88 148	68 002	46 663	5 354	0	TOTAL	

1/ Cifras preliminares. Además, no incluye superficie instalada de cultivos permanentes. Actualizado al 28-04-2014
FUENTE: Dirección Regional Agraria - Puno

ANEXO 3

**PUNO: EXTRACCION Y PRODUCCIÓN PESQUERA 1/
(T.m.)**

	2013											2014		
	FEB	MAR	ABR	MAY	JUN	JUL	AGO	SET	OCT	NOV	DIC	ENE	FEB	
CHD 2/	3 038	2 257	3 494	1 438	2 454	3 046	2 371	1 812	1 036	1 975	2 994	1 959	2 538	CHD 2/
- Boga	0	0	0	0	0	0	0	0	0	0	0	0	0	- Boga
- Carachi	31	22	18	25	28	32	32	37	41	30	28	30	32	- Carachi
- Ispi	1	0	0	0	0	2	2	19	23	25	23	3	4	- Ispi
-Suche	0	0	0	0	0	0	0	0	0	0	0	0	0	-Suche
- Mauri	0	0	0	0	0	0	1	1	1	1	1	1	1	- Mauri
- Pejerrey	13	15	13	9	8	7	8	9	10	7	7	11	12	- Pejerrey
- Trucha Natural	5	4	3	4	5	4	6	6	8	5	4	6	6	- Trucha Natural
- Trucha Crianza	2 987	2 216	3 459	1 400	2 412	3 001	2 323	1 739	954	1 907	2 931	1 907	2 482	- Trucha Crianza

1/ Cifras preliminares

2/ Consumo Humano Directo

FUENTE: Ministerio de la Producción - Puno

ANEXO 4

**PUNO: PRODUCCIÓN MINERA 1/
(Contenido fino)**

PRODUCTOS	2013											2014		PRODUCTOS
	FEB	MAR	ABR	MAY	JUN	JUL	AGO	SET	OCT	NOV	DIC	ENE	FEB	
MINERIA METALICA														MINERIA METALICA
Estaño (TMF)	1 930	2 001	1 641	1 820	2 136	1 872	2 228	2 276	2 012	2 067	2 096	2 015	1 815	Estaño (TMF)
Plomo (TMF)	117	121	123	117	143	134	139	121	151	130	132	110	107	Plomo (TMF)
Oro (gr-f)	380 042	343 620	375 940	363 632	359 562	377 686	372 216	377 716	392 101	396 486	452 468	583 773	327 300	Oro (gr-f)
Plata (kg-f)	1 090	1 239	1 348	1 208	1 336	1 289	1 435	1 437	1 739	1 482	1 614	1 348	1 199	Plata (kg-f)
Zinc (TMF)	184	207	216	180	223	212	262	207	254	235	241	212	188	Zinc (TMF)

1/ Cifras preliminarres

FUENTE: Ministerio de Energía y Minas



ANEXO 5

**PUNO: PRODUCCIÓN MANUFACTURERA 1/
(Índice 2007=100)**

PRODUCTOS	2013											2014		PRODUCTOS
	FEB	MAR	ABR	MAY	JUN	JUL	AGO	SET	OCT	NOV	DIC	ENE	FEB	
Bebidas gaseosas	41,1	37,7	55,1	64,2	46,4	47,2	48,8	51,1	54,1	54,1	53,5	41,5	33,9	Bebidas gaseosas
Productos de panad	249,1	180,6	180,2	97,2	192,7	176,0	212,4	170,1	203,1	182,9	179,9	161,6	160,6	Productos de panadería
Ladrillos	49,4	83,6	32,7	57,6	35,0	76,2	34,0	30,9	59,7	58,0	58,9	68,0	67,6	Ladrillos
Cemento	103,7	99,9	128,3	109,5	96,1	132,0	158,3	166,7	171,2	167,7	167,1	151,2	124,8	Cemento
Cal	138,3	138,1	143,5	139,8	168,6	175,2	172,5	135,7	173,4	103,7	153,7	130,5	154,2	Cal
Prendas de Vestir	0,0	41,8	566,6	569,5	560,9	620,3	805,8	309,1	11,2	0,0	0,0	0,0	0,0	Prendas de Vestir
Muebles	5,3	6,9	5,6	7,4	5,3	5,1	6,2	6,3	6,3	6,2	11,1	9,6	16,2	Muebles
Joyas	0,0	0,0	0,0	0,0	0,0	0,0	0,0	0,0	0,0	0,0	0,0	0,0	0,0	Joyas
TOTAL	113,9	112,5	133,7	123,9	130,4	150,6	162,9	143,9	160,4	126,9	149,4	131,1	129,9	TOTAL

1/ Cifras preliminares

FUENTE: Empresas manufactureras respectivas

ANEXO 6

**PUNO: PRODUCCIÓN MANUFACTURERA 1/
(Variación porcentual)**

PRODUCTOS	2013											2014		PRODUCTOS
	FEB	MAR	ABR	MAY	JUN	JUL	AGO	SET	OCT	NOV	DIC	ENE	FEB	
Bebidas gaseosas	2,2	-6,4	43,6	48,4	-4,4	-9,5	-4,3	-15,4	-5,7	-21,8	5,8	-13,8	-17,5	Bebidas gaseosas
Productos de panad	12,9	52,9	51,6	-25,0	16,9	20,7	23,6	-2,8	27,8	48,4	-8,4	-5,6	-35,5	Productos de panadería
Ladrillos	35,0	13,1	-53,0	-18,3	-60,2	46,6	-60,6	-48,1	-29,3	29,6	-19,1	-34,8	36,8	Ladrillos
Cemento	133,4	28,7	159,4	-	37,5	-	29,3	-16,5	-36,0	-31,2	-29,6	-16,7	20,3	Cemento
Cal	4,5	-19,1	-4,8	4,7	6,6	42,3	17,8	-20,0	-4,0	-37,2	-7,0	-22,0	11,5	Cal
Prendas de Vestir	-	-	21,1	22,1	-27,0	0,3	8,8	-68,9	-96,5	-100,0	-	-	-	Prendas de Vestir
Muebles	-86,5	-79,6	-83,4	59,2	-31,6	42,5	125,9	7,5	12,1	-19,8	-2,4	-41,6	205,8	Muebles
Joyas	-	-	-	-	-	-	-	-	-	-	-	-	-	Joyas
TOTAL	34,3	-3,6	33,1	75,7	11,3	122,0	20,7	-21,3	-23,7	-32,8	-19,7	-19,3	14,0	TOTAL

1/ Cifras preliminares

FUENTE: Empresas manufactureras respectivas



ANEXO 7

EXPORTACIONES (FOB), SEGÚN GRUPO DE PRODUCTOS

(Miles de US\$)

RUBROS	2013											2014		RUBROS
	Feb	Mar	Abr	May	Jun	Jul	Ago	Set	Oct	Nov	Dic	Ene	Feb	
1. PROD. TRADICIONALES	42 177	64 841	23 949	52 459	19 363	19 208	49 752	22 454	47 431	53 957	40 056	51 267	34 760	1. PROD. TRADICIONALES
. Agropecuarios	444	1 337	1 189	645	437	526	446	746	313	524	431	728	1 176	. Agropecuarios
. Mineros	41 734	63 504	22 760	51 814	18 925	18 682	49 306	21 708	47 118	53 433	39 625	50 539	33 584	. Mineros
2. PROD. NO TRADICIONALES	676	1 892	1 505	1 182	1 747	1 468	1 379	1 737	1 232	1 908	1 115	1 878	1 426	2. PROD. NO TRADICIONALES
. Agropecuarios	542	731	550	594	1 052	789	880	960	682	1 258	862	1 213	828	. Agropecuarios
. Pesqueros	99	887	866	359	665	595	416	715	436	421	191	550	527	. Pesqueros
. Textiles	35	198	23	66	24	72	64	58	99	216	39	28	66	. Textiles
. Maderas y papeles, y sus manif.	0	0	0	0	0	0	0	0	0	0	0	0	0	. Maderas y papeles, y sus manif.
. Químicos	0	0	0	0	0	0	0	0	0	0	0	0	0	. Químicos
. Minería no metálica	0	0	1	0	0	0	0	0	0	1	3	1	3	. Minería no metálica
. Sidero metalúrgicos y joyería	0	0	0	0	0	0	0	0	0	0	0	0	0	. Sidero metalúrgicos y joyería
. Metal Mecánico	0	0	0	10	0	0	7	0	0	0	0	0	0	. Metal Mecánico
. Resto de no tradicionales 1/	0	76	64	152	6	12	11	3	15	11	21	85	2	. Resto de no tradicionales 1/
3. TOTAL	42 854	66 733	25 454	53 641	21 110	20 676	51 131	24 191	48 663	55 865	41 172	53 145	36 186	3. TOTAL

1/ Sombreros de punto, fundas, instrumentos musicales, pieles y sus manufacturas.

FUENTE: SUNAT. w w w .sunat.gob.pe

ELABORACIÓN: BCRP Sucursal Puno, Dpto. de Estudios Económicos



ANEXO 8

EXPORTACIONES DE PRODUCTOS TRADICIONALES

(Miles de US\$)

TIPO	2013											2014		TIPO
	Feb	Mar	Abr	May	Jun	Jul	Ago	Set	Oct	Nov	Dic	Ene	Feb	
AGROPECUARIOS	444	1 337	1 189	645	437	526	446	746	313	524	431	728	1 176	AGROPECUARIOS
Café														Café
Volumen (TM)	0	0	0	0	0	0	19	57	38	79	38	33	19	Volumen (TM)
Valor (Miles US\$)	0	0	0	0	0	0	81	244	160	321	148	122	81	Valor (Miles US\$)
Lana sin cardar ni peinar														Lana sin cardar ni peinar
Volumen (TM)	189	559	367	203	137	164	145	173	25	44	124	151	320	Volumen (TM)
Valor (Miles US\$)	444	1 337	1 159	597	378	477	207	402	48	153	284	422	986	Valor (Miles US\$)
Resto de agropecuarios 1/														Resto de agropecuarios 1/
Volumen (TM)	0	0	10	16	27	25	65	49	51	24	0	83	54	Volumen (TM)
Valor (Miles US\$)	0	0	30	48	60	49	157	99	105	50	0	184	109	Valor (Miles US\$)
MINEROS	41 734	63 504	22 760	51 814	18 925	18 682	49 306	21 708	47 118	53 433	39 625	50 539	33 584	MINEROS
Estaño														Estaño
Volumen (TM)	15	10	48	20	70	25	80	60	265	400	385	675	825	Volumen (TM)
Valor (Miles US\$)	384	253	1 162	442	1 475	523	1 781	1 429	6 310	9 421	9 037	15 386	19 080	Valor (Miles US\$)
Oro														Oro
Volumen (TM)	310	391	328	370	0	0	1	0	1	0	111	1	0	Volumen (TM)
Valor (Miles US\$)	41 349	63 252	21 598	51 155	14 082	17 307	45 192	16 025	40 308	42 272	29 950	34 812	14 504	Valor (Miles US\$)
Zinc														Zinc
Volumen (TM)	0	0	0	0	0	0	0	1 720	0	0	0	0	0	Volumen (TM)
Valor (Miles US\$)	0	0	0	0	0	0	0	1 402	0	0	0	0	0	Valor (Miles US\$)
Plomo														Plomo
Volumen (TM)	0	0	0	80	1 127	293	0	278	0	0	204	130	0	Volumen (TM)
Valor (Miles US\$)	0	0	0	217	3 368	852	0	734	0	0	638	341	0	Valor (Miles US\$)
Cobre														Cobre
Volumen (TM)	0	0	0	0	0	0	1 179	661	0	575	0	0	0	Volumen (TM)
Valor (Miles US\$)	0	0	0	0	0	0	2 333	2 118	0	1 740	0	0	0	Valor (Miles US\$)
Resto de mineros 2/														Resto de mineros 2/
Volumen	0	0	0	0	0	0	0	0	114	0	0	0	0	Volumen
Valor	0	0	0	0	0	0	0	0	500	0	0	0	0	Valor
TOTAL	42 177	64 841	23 949	52 459	19 363	19 208	49 752	22 454	47 431	53 957	40 056	51 267	34 760	TOTAL

1/ Comprende cueros y pieles en bruto.

2/ Comprende minerales como Molibdeno, Wolframio y sus concentrados.

FUENTE: SUNAT. www.sunat.gob.pe

ELABORACIÓN: BCRP Sucursal Puno, Dpto. de Estudios Económicos



ANEXO 09

EXPORTACIONES DE PRODUCTOS NO TRADICIONALES

(Miles de US\$)

TIPO	2013												2014		TIPO
	Feb	Mar	Abr	May	Jun	Jul	Ago	Set	Oct	Nov	Dic	Ene	Feb		
AGROPECUARIOS	542	731	550	594	1 052	789	880	960	682	1 258	862	1 213	828	AGROPECUARIOS	
Quinua excepto para la siembra	417	653	532	592	903	709	776	954	626	1 210	676	1 213	776	Quinua excepto para la siembra	
Resto	125	78	18	2	149	80	104	6	56	47	186	0	51	Resto	
PESQUEROS	99	887	866	359	665	595	416	715	436	421	191	550	527	PESQUEROS	
Trucha Congelada	99	877	866	328	665	595	416	715	436	421	191	550	527	Trucha Congelada	
Preparaciones y conservas	0	0	0	0	0	0	0	0	0	0	0	0	0	Preparaciones y conservas	
Resto	0	10	0	31	0	0	0	0	0	0	0	0	0	Resto	
TEXTILES	35	198	23	66	24	72	64	58	99	216	39	28	66	TEXTILES	
Prendas de vestir y otras confecciones	10	198	23	66	24	72	64	58	99	99	19	0	4	Prendas de vestir y otras confecciones	
Fibras textiles	26	0	0	0	0	0	0	0	0	117	3	0	41	Fibras textiles	
Hilados	0	0	0	0	0	0	0	0	0	0	0	0	0	Hilados	
Tejidos	0	0	0	0	0	0	0	0	0	0	16	28	20	Tejidos	
MADERAS Y PAPELES Y SUS MANUF.	0	0	0	0	0	0	0	0	0	0	0	0	0	MADERAS Y PAPELES Y SUS MANUF.	
Artículos Impresos	0	0	0	0	0	0	0	0	0	0	0	0	0	Artículos Impresos	
Manufacturas de madera	0	0	0	0	0	0	0	0	0	0	0	0	0	Manufacturas de madera	
Manufacturas de papel y cartón	0	0	0	0	0	0	0	0	0	0	0	0	0	Manufacturas de papel y cartón	
Muebles de madera, y sus partes	0	0	0	0	0	0	0	0	0	0	0	0	0	Muebles de madera, y sus partes	
Madera en bruto o en laminas	0	0	0	0	0	0	0	0	0	0	0	0	0	Madera en bruto o en laminas	
QUIMICOS	0	0	0	0	0	0	0	0	0	0	0	0	0	QUIMICOS	
Artículos manufacturados de plástico	0	0	0	0	0	0	0	0	0	0	0	0	0	Artículos manufacturados de plástico	
Productos químicos orgánicos e inorgánicos	0	0	0	0	0	0	0	0	0	0	0	0	0	Productos químicos orgánicos e inorgánicos	
Resto	0	0	0	0	0	0	0	0	0	0	0	0	0	Resto	
MINERIA NO METALICA	0	0	1	0	0	0	0	0	0	1	3	1	3	MINERIA NO METALICA	
Artículos de cerámica	0	0	1	0	0	0	0	0	0	1	3	1	3	Artículos de cerámica	
Cemento y materiales de construcción	0	0	0	0	0	0	0	0	0	0	0	0	0	Cemento y materiales de construcción	
Vidrio y artículos de vidrio	0	0	0	0	0	0	0	0	0	0	0	0	0	Vidrio y artículos de vidrio	
Resto	0	0	0	0	0	0	0	0	0	0	0	0	0	Resto	
SIDERO-METALURGICOS Y JOYERIA	0	0	0	0	0	0	0	0	0	0	0	0	0	SIDERO-METALURGICOS Y JOYERIA	
Artículos de joyería	0	0	0	0	0	0	0	0	0	0	0	0	0	Artículos de joyería	
Manufacturas de metales comunes	0	0	0	0	0	0	0	0	0	0	0	0	0	Manufacturas de metales comunes	
Resto	0	0	0	0	0	0	0	0	0	0	0	0	0	Resto	
METAL-MECANICOS	0	0	0	10	0	0	7	0	0	0	0	0	0	METAL-MECANICOS	
Artículos manufacturados de hierro o acero	0	0	0	0	0	0	0	0	0	0	0	0	0	Artículos manufacturados de hierro o acero	
Maquinaria y equipo industrial, y sus partes	0	0	0	10	0	0	7	0	0	0	0	0	0	Maquinaria y equipo industrial, y sus partes	
RESTO DE NO TRADICIONALES 1/	0	76	64	152	6	12	11	3	15	11	21	85	2	RESTO DE NO TRADICIONALES 1/	
PRODUCTOS NO TRADICIONALES	676	1 892	1 505	1 182	1 747	1 468	1 379	1 737	1 232	1 908	1 115	1 878	1 426	PRODUCTOS NO TRADICIONALES	

1/ Sombreros de punto, fundas, instrumentos musicales, pieles y sus manufacturas.

FUENTE: SUNAT. www.sunat.gob.pe

ELABORACIÓN: BCRP Sucursal Puno, Dpto. de Estudios Económicos



ANEXO 10

ADUANA DE DESAGUADERO: IMPORTACIONES (CIF), SEGÚN USO O DESTINO ECONOMICO

(Miles de US\$)

RUBROS	2013											2014		RUBROS
	Feb	Mar	Abr	May	Jun	Jul	Ago	Set	Oct	Nov	Dic	Ene	Feb	
BIENES DE CONSUMO	8 490	6 732	10 049	11 292	11 944	15 824	13 056	12 469	8 854	12 243	10 639	14 879	11 239	BIENES DE CONSUMO
. Alimentos y Bebidas	8 261	6 163	9 564	10 891	11 502	15 084	12 336	11 777	8 365	11 826	10 480	14 329	10 562	. Alimentos y Bebidas
. Productos Farmacéuticos	0	162	11	227	244	145	260	155	109	0	0	250	253	. Productos Farmacéuticos
. Utensilios Domésticos	0	0	0	0	0	0	0	0	0	0	0	7	0	. Utensilios Domésticos
. Electro.d.y Veh. Uso Part.	0	0	16	1	0	0	0	0	0	12	0	0	0	. Electro.d.y Veh. Uso Part.
. Otros	228	407	457	173	198	595	460	537	380	405	160	294	424	. Otros
INSUMOS	13 697	21 276	22 510	18 852	18 176	19 718	17 139	19 993	22 428	18 866	17 855	19 738	25 469	INSUMOS
. Combustibles y Lubricantes	0	0	115	0	0	0	0	7	26	0	0	0	0	. Combustibles y Lubricantes
. Insumos para la Agricultura	6 222	15 841	16 257	14 608	14 891	16 520	14 105	15 456	17 484	14 615	13 661	16 272	21 835	. Insumos para la Agricultura
. Insumos para la Industria	7 475	5 435	6 137	4 243	3 285	3 198	3 035	4 530	4 918	4 251	4 194	3 466	3 634	. Insumos para la Industria
BIENES DE CAPITAL	402	731	1 138	1 016	554	532	709	622	458	361	380	380	448	BIENES DE CAPITAL
. Maquinaria y Equipo	40	257	747	444	50	89	244	184	97	58	62	84	31	. Maquinaria y Equipo
. Partes y Piezas	0	63	87	34	0	0	0	0	0	0	1	0	0	. Partes y Piezas
. Herramientas	0	46	0	0	2	0	0	5	13	0	0	3	0	. Herramientas
. Materiales de Construcción	361	365	303	539	502	443	465	433	347	302	317	293	417	. Materiales de Construcción
TOTAL	22 589	28 739	33 696	31 160	30 674	36 074	30 905	33 084	31 740	31 470	28 874	34 997	37 155	TOTAL

FUENTE: SUNAT. www.sunat.gob.pe

ELABORACIÓN: BCRP Sucursal Puno, Dpto. de Estudios Económicos



ANEXO 11

SALDO TOTAL DE COLOCACIONES DEL SISTEMA FINANCIERO, SEGUN ENTIDADES

(Miles de Nuevos Soles)

	2013											2014		
	Feb	Mar	Abr	May	Jun	Jul	Ago	Set	Oct	Nov	Dic	Ene	Feb	
Banco de la Nación	101 422	101 611	101 634	99 954	100 914	100 899	101 554	103 705	106 533	105 146	106 198	110 445	111 295	Banco de la Nación
Agrobanco	31 112	32 743	34 578	35 837	34 282	31 956	33 372	36 138	38 612	41 245	43 020	41 931	43 112	Agrobanco
Banca múltiple	895 413	905 743	919 716	941 901	950 802	971 115	1 001 568	1 010 879	1 025 969	1 037 916	1 046 498	1 042 916	1 040 603	Banca múltiple
. Crédito	314 553	322 595	329 445	338 114	340 772	349 895	350 975	352 897	360 649	365 865	376 138	368 768	361 053	. Crédito
. Interbank	91 135	91 627	93 746	95 113	96 450	98 560	122 764	123 558	123 432	122 002	121 565	121 767	122 425	. Interbank
. Scotiabank	138 307	139 327	142 829	147 473	149 714	153 548	153 162	155 475	156 383	161 405	160 396	164 410	167 213	. Scotiabank
. Continental	120 320	118 265	118 720	121 015	121 651	123 776	125 493	125 248	128 381	128 257	130 312	131 395	131 995	. Continental
. BANBIF	164	163	171	195	207	157	153	148	160	158	171	174	184	. BANBIF
. Financiero	40 141	41 921	40 917	46 860	49 206	51 272	53 544	56 105	59 469	62 474	63 526	64 678	65 982	. Financiero
. MIBANCO	180 019	180 939	182 593	181 367	181 064	181 939	183 275	185 185	184 861	184 857	181 056	178 642	178 558	. MIBANCO
. Azteca	10 772	10 906	11 295	11 764	11 739	11 969	12 202	12 262	12 634	12 899	13 334	13 081	13 253	. Azteca
Inst. no bancarias	1 377 918	1 393 171	1 419 057	1 445 416	1 459 839	1 476 965	1 491 686	1 509 187	1 530 238	1 557 376	1 582 228	1 592 671	1 607 101	Inst. no bancarias
Cajas Municipales	680 807	689 558	703 351	718 182	723 853	727 188	737 550	740 551	749 320	761 494	771 894	779 330	789 646	Cajas Municipales
. Arequipa	441 018	445 025	457 271	467 398	469 943	469 942	473 724	470 730	474 494	479 178	483 037	485 318	491 630	. Arequipa
. Cusco	112 625	114 985	116 205	119 394	121 070	123 612	127 210	131 154	134 572	139 313	144 727	147 877	150 743	. Cusco
. Piura	10 790	10 915	10 929	11 358	11 669	11 369	11 901	11 781	11 598	11 385	11 615	11 234	11 232	. Piura
. Sullana	0	0	0	0	0	0	96	220	410	650	1 012	1 490	2 060	. Sullana
. Tacna	116 374	118 632	118 946	120 033	121 170	122 265	124 618	126 666	128 246	130 967	131 504	133 410	133 982	. Tacna
Cajas Rurales	118 465	122 872	127 623	117 856	121 466	127 070	122 423	125 539	129 712	132 699	136 751	138 943	141 465	Cajas Rurales
. CREDINKA	8 288	9 093	10 058	11 171	12 781	13 916	15 665	16 735	18 148	20 141	20 854	21 241	21 721	. CREDINKA
. Los Andes	97 782	100 254	103 207	106 685	108 685	113 155	106 758	108 803	111 564	112 558	115 897	117 701	119 744	. Los Andes
. Nuestra Gente	12 395	13 525	14 358	0	0	0	0	0	0	0	0	0	0	. Nuestra Gente
EDPYME	172 254	171 666	173 358	173 058	174 166	175 844	181 535	186 031	150 034	152 396	152 056	148 964	144 333	EDPYME
. Acceso Crediticio	0	0	0	0	0	0	2 201	2 115	1 954	1 812	1 649	1 527	1 395	. Acceso Crediticio
. Nueva Visión	31 258	31 778	32 313	32 498	32 959	34 084	35 415	37 276	0	0	0	0	0	. Nueva Visión
. Raíz	137 803	137 119	138 558	138 175	138 795	139 220	141 225	143 835	145 182	147 497	147 071	143 813	139 148	. Raíz
. Solidaridad	2 773	2 515	2 266	2 178	2 230	2 344	2 473	2 590	2 674	2 832	2 996	3 272	3 491	. Solidaridad
. Marcimex S.A.	420	255	220	207	181	196	221	216	224	255	341	352	299	. Marcimex S.A.
Financieras	406 392	409 076	414 725	436 321	440 355	446 862	450 179	457 067	501 172	510 787	521 527	525 433	531 657	Financieras
. CrediScotia	97 303	93 415	88 921	85 994	84 697	82 860	80 946	79 016	77 905	78 169	78 241	78 120	77 234	. CrediScotia
. TFC S.A.	905	0	0	0	0	0	0	0	0	0	0	0	0	. TFC S.A.
. UNO S A	1 352	1 871	2 295	2 944	3 423	3 960	4 181	4 420	4 523	4 781	6 150	6 224	6 452	. UNO S A
. Edyficar	301 278	307 719	316 909	325 178	329 359	335 834	340 231	347 766	354 006	360 774	367 889	370 894	375 510	. Edyficar
. CREAM	993	0	0	0	0	0	0	0	0	0	0	0	0	. CREAM
. Compartamos	0	1 236	1 531	1 759	1 989	2 465	2 704	3 090	3 493	3 756	4 455	4 962	5 549	. Compartamos
. Nueva Visión	0	0	0	0	0	0	0	0	37 878	39 438	39 855	40 167	40 913	. Nueva Visión
. Confianza	0	0	0	14 962	15 313	15 882	16 319	16 883	17 406	17 792	18 236	18 476	19 244	. Confianza
. Efectiva	4 560	4 835	5 068	5 485	5 574	5 862	5 798	5 891	5 961	6 078	6 700	6 590	6 754	. Efectiva
TOTAL	2 405 864	2 433 268	2 474 984	2 523 109	2 545 838	2 580 935	2 628 180	2 659 909	2 701 352	2 741 683	2 777 944	2 787 962	2 802 111	TOTAL

FUENTE: SBS

ELABORACION: BCRP Sucursal Puno, Dpto. de Estudios Económicos



ANEXO 12

SALDO DE DEPOSITOS EN EL SISTEMA FINANCIERO, SEGUN ENTIDADES

(Miles de Nuevos Soles)

BANCOS	2013											2014		BANCOS
	Feb	Mar	Abr	May	Jun	Jul	Ago	Set	Oct	Nov	Dic	Ene	Feb	
Banco de la Nación	380 521,4	361 461,0	367 766,1	355 671,8	359 359,0	341 877,0	346 379,0	349 995,4	365 406,2	342 471,0	331 883,0	340 863,6	337 445,9	Banco de la Nación
Banca múltiple	482 448,0	489 979,6	491 198,0	498 769,1	495 757,5	524 022,3	520 355,1	528 573,9	535 402,1	551 953,8	591 513,6	608 650,5	572 724,2	Banca múltiple
. Crédito	183 954,6	178 440,6	198 021,5	194 422,9	181 640,8	197 275,6	191 257,2	199 470,1	195 749,3	194 395,7	222 146,8	231 505,9	208 338,3	. Crédito
. Interbank	78 576,9	80 270,0	79 969,6	80 863,3	88 824,1	87 055,5	86 961,5	90 575,3	90 727,8	94 603,2	109 091,0	107 900,0	116 200,8	. Interbank
. Scotiabank	53 095,3	54 059,5	58 904,8	73 316,5	67 311,8	73 043,2	71 611,6	68 609,3	79 817,8	79 578,7	74 205,1	87 812,1	73 122,6	. Scotiabank
. Continental	121 332,1	131 625,2	110 915,3	108 381,6	111 619,5	121 194,5	122 200,2	119 740,6	114 117,9	122 931,2	126 230,5	120 258,9	112 492,5	. Continental
. BANBIF	6 429,1	6 134,7	5 320,8	5 984,0	10 091,8	10 252,6	13 576,9	13 293,7	18 264,8	24 649,0	23 564,7	26 148,5	28 059,8	. BANBIF
. Financiero	16 692,0	16 245,3	15 096,8	13 128,1	12 677,0	11 120,5	10 672,6	13 224,2	12 981,3	11 996,8	13 187,1	12 050,4	12 084,8	. Financiero
. MIBANCO	12 907,9	13 420,1	13 262,5	12 915,3	13 516,3	13 969,1	13 969,5	13 562,2	13 346,1	13 569,1	12 879,8	12 877,3	12 392,5	. MIBANCO
. Azteca	9 460,0	9 784,2	9 706,7	9 757,5	10 076,2	10 111,3	10 105,5	10 098,7	10 397,0	10 230,2	10 208,5	10 097,3	10 032,8	. Azteca
Inst. no bancarias	249 509,3	248 723,6	250 757,4	260 978,9	256 469,7	263 131,6	267 540,2	268 695,9	270 747,3	275 504,3	280 820,9	288 051,4	291 956,4	Inst. no bancarias
Cajas Municipales	161 500,5	161 372,0	163 213,9	171 022,0	163 948,1	165 275,3	167 671,6	167 859,6	168 676,9	172 732,0	178 326,7	181 455,5	181 654,0	Cajas Municipales
. Arequipa	99 532,2	99 927,5	101 947,4	105 609,5	102 730,8	102 211,5	102 094,3	100 935,3	101 327,1	103 068,1	106 272,4	108 630,1	108 163,7	. Arequipa
. Cusco	38 206,5	37 618,0	37 213,4	39 627,7	35 319,7	36 756,8	38 293,0	39 365,9	39 656,0	41 694,4	43 822,8	45 083,6	44 991,9	. Cusco
. Piura	1 603,7	1 712,8	1 703,8	1 956,2	2 141,8	2 124,0	2 492,8	2 515,8	2 425,2	2 015,1	1 845,1	1 654,6	1 762,8	. Piura
. Sullana	0,0	0,0	0,0	0,0	0,0	0,0	5,9	35,7	69,0	80,6	424,2	432,9	451,7	. Sullana
. Tacna	22 158,1	22 113,8	22 349,3	23 828,7	23 755,8	24 183,1	24 785,6	25 006,9	25 199,6	25 873,8	25 962,2	25 654,4	26 284,0	. Tacna
Cajas Rurales	80 373,1	80 086,6	80 307,8	82 060,8	84 330,9	89 436,0	91 483,2	92 803,3	94 196,8	94 629,1	94 984,4	98 951,3	102 575,2	Cajas Rurales
. CREDINKA	353,8	367,7	262,3	333,2	369,5	588,0	810,0	948,9	613,6	715,6	900,9	823,2	772,9	. CREDINKA
. Los Andes	79 389,2	79 071,2	79 465,8	81 727,6	83 961,4	88 848,0	90 673,2	91 854,3	93 583,2	93 913,5	94 083,5	98 128,1	101 802,2	. Los Andes
. Nuestra Gente	630,1	647,7	579,7	0,0	0,0	0,0	0,0	0,0	0,0	0,0	0,0	0,0	0,0	. Nuestra Gente
Financieras	7 635,7	7 265,1	7 235,7	7 896,0	8 190,7	8 420,3	8 385,4	8 033,1	7 873,5	8 143,2	7 509,7	7 644,6	7 727,2	Financieras
. CrediScotia	7 633,2	7 262,5	7 232,3	7 302,6	7 577,3	7 760,7	7 723,0	7 446,8	7 339,9	7 515,2	6 907,8	6 966,5	7 077,3	. CrediScotia
. UNO	0,0	0,0	0,0	0,0	0,0	0,0	0,0	0,0	0,0	0,0	0,0	0,0	0,0	. UNO
. Edyficar	2,6	2,6	3,4	2,7	3,4	2,7	2,1	3,3	1,9	1,9	16,9	17,9	17,9	. Edyficar
. Compartamos	0,0	0,0	0,0	0,0	0,0	0,0	0,0	0,0	0,0	0,0	0,0	0,0	0,0	. Compartamos
. Nueva Visión	0,0	0,0	0,0	0,0	0,0	0,0	0,0	0,0	0,0	0,0	0,0	0,0	0,0	. Nueva Visión
. Confianza	0,0	0,0	0,0	590,8	610,0	657,0	660,3	583,0	531,8	626,1	585,1	660,2	632,0	. Confianza
. Efectiva	0,0	0,0	0,0	0,0	0,0	0,0	0,0	0,0	0,0	0,0	0,0	0,0	0,0	. Efectiva
TOTAL	1 112 478,8	1 100 164,2	1 109 721,5	1 115 419,8	1 111 586,3	1 129 030,9	1 134 274,4	1 147 265,3	1 171 555,5	1 169 929,1	1 204 217,4	1 237 565,5	1 202 126,5	TOTAL

FUENTE: SBS.

ELABORACION: BCRP Sucursal Puno, Dpto. de Estudios Económicos



ANEXO 13

CARTERA PESADA DEL SISTEMA FINANCIERO

(En porcentajes)

BANCOS	2013												2014		BANCOS
	Feb	Mar	Abr	May	Jun	Jul	Ago	Set	Oct	Nov	Dic	Ene	Feb 1/		
Banco de la Nación	0,9	0,9	0,9	0,8	0,8	0,9	0,9	1,0	1,0	1,0	1,0	0,9	0,9	Banco de la Nación	
Agrobanco	1,0	0,9	0,9	0,8	0,9	1,1	1,4	1,7	1,8	2,3	1,8	1,7	1,5	Agrobanco	
Banca múltiple	3,6	3,9	3,6	3,8	3,9	3,7	3,7	3,8	4,1	4,1	4,0	4,5	4,6	Banca múltiple	
Inst. no bancarias	4,6	4,6	4,7	4,9	4,8	5,1	5,3	5,4	5,5	5,6	5,3	5,7	6,0	Inst. no bancarias	
Cajas Municipales	5,5	5,1	5,4	5,9	5,5	6,2	6,7	6,7	6,9	7,0	6,3	7,0	7,3	Cajas Municipales	
Cajas Rurales	3,8	3,9	3,6	3,4	3,5	3,3	3,3	3,4	3,5	3,4	3,1	3,5	3,6	Cajas Rurales	
EDPYMES	4,6	5,1	5,3	5,1	5,2	5,3	5,1	5,4	5,7	5,8	5,9	5,9	6,6	EDPYMES	
Financieras	3,5	3,6	3,7	3,7	3,7	3,8	3,9	3,8	4,0	3,9	4,1	4,2	4,6	Financieras	
TOTAL	4,1	4,1	4,1	4,3	4,3	4,4	4,6	4,6	4,8	4,9	4,6	5,0	5,2	TOTAL	

FUENTE: SBS

ELABORACION: BCRP Sucursal Puno, Dpto. de Estudios Económicos



ANEXO 14

INGRESOS RECAUDADOS EN PUNO

(En miles de Nuevos Soles)

RUBROS	2013											2014		RUBROS
	Feb	Mar	Abr	May	Jun	Jul	Ago	Set	Oct	Nov	Dic	Ene	Feb	
I. INGRESOS TRIBUTARIOS	29 420	34 164	43 715	30 817	28 573	31 062	31 887	32 118	32 451	32 659	34 643	40 358	39 665	I. INGRESOS TRIBUTARIOS
1. Impuesto a la renta	13 132	14 075	21 422	11 907	9 649	9 900	9 704	10 460	10 351	11 404	11 184	13 931	10 670	1. Impuesto a la renta
- Personas naturales	2 838	2 084	3 344	2 341	2 014	2 070	2 489	2 193	2 279	2 572	3 248	3 810	2 444	- Personas naturales
- Personas jurídicas	9 935	10 047	10 767	9 069	7 283	7 332	7 055	7 960	7 733	8 342	7 804	9 884	7 942	- Personas jurídicas
- Regularización	359	1 944	7 312	497	351	497	160	307	339	490	133	237	284	- Regularización
2. Impuestos a la Importación	101	58	23	44	29	42	37	52	30	49	30	28	11	2. Impuestos a la Importación
3. Impuestos a la Prod. y consumo	14 790	17 573	19 003	17 852	16 811	18 153	20 930	19 618	20 406	19 894	19 947	22 803	27 804	3. Impuestos a la Prod. y consumo
. Impuesto General a las Ventas	14 566	17 359	18 775	17 614	16 617	17 931	20 632	19 391	20 110	19 653	19 708	22 609	27 484	. Impuesto General a las Ventas
- Interno	6 055	5 702	5 650	5 472	6 557	6 206	7 404	6 634	5 854	6 580	8 186	9 639	9 826	- Interno
- Importaciones	8 511	11 657	13 125	12 142	10 060	11 726	13 228	12 756	14 256	13 073	11 522	12 970	17 657	- Importaciones
. Impuesto Selectivo al Consumo	224	215	228	238	195	222	298	227	296	241	239	194	321	. Impuesto Selectivo al Consumo
- Interno	36	30	37	34	29	30	27	35	28	29	26	17	29	- Interno
- Importaciones	189	185	191	205	166	192	270	192	267	213	213	177	292	- Importaciones
4. Otros ingresos	1 397	2 457	3 267	1 015	2 084	2 967	1 217	1 988	1 664	1 312	3 481	3 595	1 180	4. Otros ingresos
II. INGRESOS NO TRIBUTARIOS	1 285	851	2 053	1 824	1 542	1 674	1 770	1 877	1 763	1 666	1 836	1 284	1 032	II. INGRESOS NO TRIBUTARIOS
III. TOTAL	30 705	35 015	45 768	32 641	30 115	32 736	33 657	33 995	34 214	34 325	36 479	41 642	40 697	III. TOTAL

1/ Información actualizada al 31 de marzo de 2014.

FUENTE: SUNAT. www.sunat.gob.pe

ELABORACION: BCRP Sucursal Puno, Dpto. de Estudios Económicos

ANEXO 15

GASTOS NO FINANCIEROS DEL GOBIERNO REGIONAL, SEGÚN TIPO DE GASTO 1/

(En miles de Nuevos Soles)

TIPO DE GASTO	2013												2014		TIPO DE GASTO
	Feb	Mar	Abr	May	Jun	Jul	Ago	Set	Oct	Nov	Dic	Ene	Feb		
GASTOS NO FINANCIEROS	86 610,5	74 719,0	73 254,3	83 511,0	95 486,4	117 676,2	94 835,4	93 952,9	98 358,0	100 503,7	290 005,5	84 210,4	85 680,0	GASTOS NO FINANCIEROS	
a. GASTOS CORRIENTES	72 510,2	59 612,9	66 107,2	68 535,0	73 482,6	97 977,5	63 467,6	68 876,7	74 826,4	70 769,3	180 579,3	76 591,2	69 085,5	a. GASTOS CORRIENTES	
1. Personal y Obligaciones Sociales	61 855,3	46 533,0	50 931,3	51 940,5	56 300,4	65 834,9	46 090,5	52 455,2	57 762,8	52 488,9	76 697,3	64 245,2	56 597,6	1. Personal y Obligaciones Sociales	
2. Pensiones y Otras Prestaciones Sociales	6 205,3	6 243,7	6 562,8	6 132,1	6 137,1	7 934,8	6 006,9	6 109,7	6 159,5	6 063,8	10 773,9	8 727,2	6 900,3	2. Pensiones y Otras Prestaciones Sociales	
3. Bienes y Servicios	4 345,5	6 381,1	7 816,8	9 863,2	10 193,9	10 926,3	10 738,3	9 936,4	10 795,9	11 144,1	32 217,4	3 572,6	5 506,6	3. Bienes y Servicios	
4. Donaciones y Transferencias	0,0	0,0	0,0	0,0	0,0	13 066,1	0,0	0,0	0,0	0,0	0,0	0,0	0,0	4. Donaciones y Transferencias	
5. Otros Gastos	104,1	455,2	796,2	599,3	851,1	215,4	631,9	375,5	108,2	1 072,6	60 890,6	46,2	81,0	5. Otros Gastos	
b. GASTOS DE CAPITAL	14 100,3	15 106,1	7 147,1	14 976,0	22 003,9	19 698,7	31 367,8	25 076,2	23 531,6	29 734,4	109 426,3	7 619,3	16 594,5	b. GASTOS DE CAPITAL	
1. Adquisición de Activos no Financieros	14 100,3	15 106,1	7 147,1	14 976,0	22 003,9	19 698,7	31 367,8	25 076,2	23 531,6	29 734,4	109 426,3	7 619,3	16 594,5	1. Adquisición de Activos no Financieros	
2. Otros gastos de capital	0,0	0,0	0,0	0,0	0,0	0,0	0,0	0,0	0,0	0,0	0,0	0,0	0,0	2. Otros gastos de capital	

1/ Información actualizada al 31 de marzo de 2014.

FUENTE: MEF: Transparencia Económica y Oficina de Presupuesto y Planificación de la Región Puno

ELABORACION: BCRP Sucursal Puno, Dpto. de Estudios Económicos

ANEXO 16

GASTOS NO FINANCIEROS DE LOS GOBIERNOS LOCALES, SEGÚN TIPO DE GASTO 1/

(En miles de Nuevos Soles)

TIPO DE GASTO	2013												2014		TIPO DE GASTO
	Feb	Mar	Abr	May	Jun	Jul	Ago	Set	Oct	Nov	Dic	Ene	Feb		
GASTOS NO FINANCIEROS	41 944	71 844	63 718	59 416	76 422	128 121	72 364	76 358	91 853	72 376	234 400	15 840	50 508	GASTOS NO FINANCIEROS	
a. GASTOS CORRIENTES	22 676	26 581	28 191	26 454	28 517	38 844	26 797	27 576	29 406	23 477	51 246	12 484	25 028	a. GASTOS CORRIENTES	
1. Personal y Obligaciones Sociales	7 649	6 225	5 084	4 614	6 439	5 802	5 018	4 618	6 764	4 907	7 453	4 083	7 216	1. Personal y Obligaciones Sociales	
2. Pensiones y Otras Prestaciones Sociales	483	880	1 457	2 026	3 494	2 269	2 859	2 665	2 527	2 270	6 729	434	549	2. Pensiones y Otras Prestaciones Sociales	
3. Bienes y Servicios	13 960	18 534	19 326	17 919	16 839	20 236	17 208	18 087	19 023	15 117	34 922	7 010	15 874	3. Bienes y Servicios	
4. Donaciones y Transferencias	397	694	484	1 261	1 292	4 710	743	601	889	790	1 305	307	917	4. Donaciones y Transferencias	
5. Otros Gastos	187	248	1 840	633	453	5 826	969	1 605	203	393	838	650	471	5. Otros Gastos	
b. GASTOS DE CAPITAL	19 268	45 263	35 528	32 962	47 904	89 277	45 568	48 782	62 447	48 899	183 153	3 355	25 480	b. GASTOS DE CAPITAL	
1. Adquisición de Activos no Financieros	18 617	44 368	35 528	32 962	47 904	89 277	45 568	48 782	62 447	48 899	183 153	3 355	25 480	1. Adquisición de Activos no Financieros	
2. Adquisición de Activos Financieros	0	0	0	0	0	0	0	0	0	0	0	0	0	2. Adquisición de Activos Financieros	
3. Otros Gastos de Capital	652	895	0	0	0	0	0	0	0	0	0	0	0	3. Otros Gastos de Capital	

1/ Información actualizada al 31 de marzo de 2014.

FUENTE: MEF - Transparencia Económica.

ELABORACION: BCRP Sucursal Puno, Dpto. de Estudios Económicos

