

BANCO CENTRAL DE RESERVA DEL PERÚ
SUCURSAL PUNO



PUNO: Síntesis de Actividad Económica
Enero 2014¹

Departamento de Estudios Económicos

El Banco Central de Reserva del Perú (BCRP) ha considerado presentar un conjunto de indicadores sectoriales de actividad económica con la finalidad de poder realizar el seguimiento del desempeño de la economía departamental. Para el sector real, se ha utilizado el Valor Bruto de Producción a precios del año 2007 para los sectores disponibles. Cabe señalar que a partir de enero 2014, el Instituto Nacional de Estadística (INEI) ha realizado el cambio de año base (de 1994 a 2007) para la construcción del Producto Bruto Interno (PBI) nacional, estando en elaboración la desagregación departamental. En la medida que se publique referida información, el BCRP volvería a elaborar para cada departamento un indicador agregado de actividad económica.

¹ En el presente informe participaron César Gonzales Pérez y Martha Choque Dávalos.

ÍNDICE

| | <i>Página</i> |
|--|---------------|
| RESUMEN EJECUTIVO..... | 3 |
| I. ACTIVIDAD PRODUCTIVA..... | 5 |
| 1. Actividad primaria..... | 5 |
| 1.1 Sector agropecuario..... | 5 |
| 1.2 Sector pesca..... | 6 |
| 1.3 Sector minería..... | 7 |
| 2. Otros indicadores sectoriales..... | 7 |
| 2.1 Sector manufactura..... | 7 |
| 2.2 Arribos a los establecimientos de hospedaje..... | 8 |
| II. ASPECTOS LABORALES..... | 9 |
| 1. Empleo..... | 9 |
| III. SECTOR EXTERNO..... | 10 |
| 1. Exportaciones..... | 10 |
| IV. CRÉDITO Y DEPÓSITOS..... | 11 |
| 1. Crédito del sistema financiero..... | 11 |
| 2. Depósitos en el sistema financiero..... | 13 |
| V. FINANZAS PÚBLICAS..... | 14 |
| 1. Consumo público..... | 14 |
| 2. Inversión pública..... | 14 |
| VI. ANEXOS..... | 16 |

RESUMEN EJECUTIVO

Principales hechos de importancia

- En enero el **sector agropecuario** creció 2,4 por ciento interanual; asimismo, la **minería** lo hizo en 53,3 por ciento; mientras que, la **pesca** se contrajo en -47,4 por ciento.
- En cuanto a los **otros indicadores de actividad económica** en la región, destacan el crecimiento del crédito total (16,3 por ciento), del crédito de consumo (28,7 por ciento), del crédito hipotecario (36,6 por ciento), de la inversión pública (52,7 por ciento) y del empleo formal urbano (4,4 por ciento). De otro lado, el sector manufacturero disminuyó en 19,3 por ciento con respecto a similar mes del año anterior, debido a la menor producción de cemento y cal; también, se contrajeron los arribos a los establecimientos de hospedaje (-8,5 por ciento) por la menor afluencia de turistas extranjeros, atenuado por el aumento de nacionales.

Actividad primaria

- El **sector agropecuario** se incrementó en 2,4 por ciento interanual en enero, debido a la mayor producción de otros pastos cultivados (4,7 por ciento) y leche (4,6 por ciento).
- El **sector pesca** decreció en 47,4 por ciento, básicamente, por la menor producción de trucha en jaulas flotantes (47,7 por ciento), la cual es destinada en gran medida a otros mercados regionales y una mínima parte al externo.
- La **actividad minera** se incrementó en 53,3 por ciento interanual por la mayor extracción de oro (89,9 por ciento) y estaño (26,7 por ciento).

Otros indicadores de actividad económica

- La **producción manufacturera** cayó en 19,3 por ciento interanual en enero por la menor producción de muebles (-41,6 por ciento), ladrillos (-34,8 por ciento), cal (-22,0 por ciento), cemento (-16,7 por ciento), bebidas gaseosas (-13,8 por ciento) y productos de panadería (-5,6 por ciento).
- Los **arribos a los establecimientos de hospedaje** se contrajo en enero 8,5 por ciento interanual por la menor afluencia de turistas extranjeros (26,5 por ciento), atenuado por el aumento de nacionales (7,7 por ciento).
- El **empleo formal** en las empresas de más de 10 trabajadores en las ciudades de Puno y Juliaca creció en 4,4 por ciento, debido principalmente a la mayor contratación de personal en el sector servicios (8,0 por ciento).
- El **crédito directo total** en la región (S/. 2 787,9 millones) creció 16,3 por ciento, en términos nominales, con respecto a igual mes del año 2013. De otro lado, el **crédito de consumo e hipotecario** registraron crecimientos de 28,7 y 36,6 por ciento, respectivamente.
- Por su parte, la **inversión pública** (S/. 32,5 millones) se incrementó en 52,7 por ciento interanual, en términos reales, básicamente por la mayor inversión del Gobierno Nacional (103,4 por ciento) y Gobierno Regional (128,4 por ciento), mientras que, disminuyó en los gobiernos locales (-54,4 por ciento).

CUADRO N°1
OTROS INDICADORES DE ACTIVIDAD ECONÓMICA
 (Variación % respecto a similar periodo del año anterior)

| | | Ago.13 | Set,13 | Oct.13 | Nov.13 | Dic.13 | Ene 14 |
|---------------------------------------|---|--------|---------|---------|---------|---------|---------|
| Producción industrial 1/ | ↑ | 20,7 | ↓ -21,3 | ↓ -23,7 | ↓ -32,8 | ↓ -19,7 | ↓ -19,3 |
| Arribos establecimientos de hospedaje | ↑ | 8,4 | ↑ 7,7 | ↑ 3,6 | ↑ 9,4 | ↑ 4,7 | ↓ -8,5 |
| Empleo formal urbano 2/ | ↑ | 5,7 | ↑ 3,5 | ↑ 8,4 | ↑ 7,0 | ↑ 5,1 | ↑ 4,4 |
| Crédito total 3/ | ↑ | 18,8 | ↑ 18,0 | ↑ 17,7 | ↑ 16,6 | ↑ 16,2 | ↑ 16,3 |
| Crédito de consumo 3/ | ↑ | 26,3 | ↑ 27,6 | ↑ 28,1 | ↑ 27,4 | ↑ 29,7 | ↑ 28,7 |
| Crédito hipotecario 3/ | ↑ | 34,7 | ↑ 38,5 | ↑ 40,5 | ↑ 40,2 | ↑ 37,9 | ↑ 36,6 |
| Inversión pública 1/ | ↑ | 28,4 | ↑ 19,0 | ↑ 4,5 | ↑ 32,5 | ↑ 28,8 | ↑ 52,7 |

1/ En términos reales.

2/ En empresas de 10 a más trabajadores situadas en las ciudades de Puno y Juliaca

3/ En términos nominales

Fuentes: BCRP - Sucursal Puno, SBS y MEF.

Elaboración: BCRP, Sucursal Puno. Departamento de Estudios Económicos

I. ACTIVIDAD PRODUCTIVA

1. Actividad primaria

1.1 Sector agropecuario

- El sector agropecuario se incrementó en enero 2,4 por ciento, por la mayor producción agrícola (2,7 por ciento) y pecuaria (2,3 por ciento).
- El subsector agrícola se incrementó en enero por la mayor producción de otros pastos cultivados (4,7 por ciento) y alfalfa (1,0 por ciento) destinado a la actividad ganadera. Cabe mencionar que, este período (enero) todavía corresponde a la labor de siembra en toda la región.
- La producción pecuaria creció en enero 2,3 por ciento; principalmente, por la mayor producción de leche (4,6 por ciento) y carne de ave (6,6 por ciento). La carne de ovino, que representó el 4,4 por ciento de la producción del subsector en este mes, se contrajo en 1,8 por ciento.

CUADRO N° 2
SECTOR AGROPECUARIO 1/
(Miles de toneladas)

| Subsectores | Estructura Porcentual 2012 2/ | Enero | | | Contribución al crecimiento 3/ |
|--|-------------------------------------|---------|---------|------------|-----------------------------------|
| | | 2013 | 2014 | Var. % | |
| AGRÍCOLA 2/ | 68,0 | | | 2,7 | 0,8 |
| Orientada al mercado interno 2/ | 68,0 | | | 2,7 | 0,8 |
| Quinoa | 3,5 | 0,0 | 0,0 | - | 0,0 |
| Cebada Grano | 1,4 | 0,0 | 0,0 | - | 0,0 |
| Papa | 24,2 | 0,0 | 0,0 | - | 0,0 |
| Oca | 1,4 | 0,0 | 0,0 | - | 0,0 |
| Haba | 1,3 | 0,0 | 0,0 | - | 0,0 |
| Avena Forrajera | 13,7 | 0,0 | 0,0 | - | 0,0 |
| Cebada Forrajera | 3,6 | 0,0 | 0,0 | - | 0,0 |
| Café | 3,3 | 0,0 | 0,0 | - | 0,0 |
| Alfalfa | 6,7 | 43,0 | 43,5 | 1,0 | 0,2 |
| Otros Pastos Cultivados | 3,3 | 5,7 | 6,0 | 4,7 | 0,3 |
| Otros cultivos 2/ | 5,6 | 462,8 | 529,7 | 14,4 | 0,3 |
| PECUARIA 2/ | 32,0 | | | 2,3 | 1,7 |
| Carne de vacuno | 8,3 | 1,3 | 1,3 | 0,1 | 0,0 |
| Carne de ovino | 3,7 | 0,5 | 0,5 | -1,8 | -0,1 |
| Carne de alpaca | 1,3 | 0,3 | 0,3 | 0,9 | 0,0 |
| Leche | 6,7 | 8,3 | 8,6 | 4,6 | 1,3 |
| Lana de ovino 4/ | 2,0 | 0,0 | 0,0 | - | 0,0 |
| Fibra de alpaca 4/ | 4,8 | 0,0 | 0,0 | - | 0,0 |
| Otros productos pecuarios 2/ | 5,2 | 3 029,7 | 3 158,1 | 4,2 | 0,5 |
| SECTOR AGROPECUARIO | 100,0 | | | 2,4 | 2,4 |

1/ Cifras preliminares

2/ A precios de 2007

3/ En base a la estructura de similar período de 2013

4/ Peso neto

Fuente: Dirección Regional de Agricultura – Puno

Elaboración: BCRP, Sucursal Puno. Departamento de Estudios Económicos

- En cuanto al avance de las siembras, correspondientes a la actual campaña agrícola (2013/2014), se han instalado un total de 240,5 mil hectáreas, 2,4 por ciento más, respecto a similar periodo de la campaña anterior. En términos absolutos se ha sembrado más avena

forrajera (1 772 hectáreas adicionales), quinua (1 671 hectáreas más) y papa (1 410 hectáreas adicionales), principalmente; porque son los productos de mayor demanda nacional y regional.

CUADRO N° 3
SUPERFICIE SEMBRADA 1/
(Hectáreas)

| | Campaña Agrícola 2/ | | Variación | |
|------------------------------|---------------------|----------------|---------------|--------------|
| | 2012/2013 | 2013/2014 | Absoluta | Porcentual |
| CULTIVOS TRANSITORIOS | 229 904 | 236 685 | 6 781 | 2,9 |
| Quinua | 31 258 | 32 929 | 1 671 | 5,3 |
| Cebada Grano | 26 650 | 27 105 | 455 | 1,7 |
| Papa | 54 018 | 55 428 | 1 410 | 2,6 |
| Oca | 3 863 | 3 799 | -64 | -1,7 |
| Haba | 10 128 | 10 564 | 436 | 4,3 |
| Avena Forrajera | 58 179 | 59 951 | 1 772 | 3,0 |
| Cebada Forrajera | 18 398 | 19 127 | 729 | 4,0 |
| Otros cultivos transitorios | 27 410 | 27 782 | 372 | 1,4 |
| CULTIVOS PERMANENTES | 4 978 | 3 776 | -1 202 | -24,1 |
| Café | 62 | 10 | -52 | -83,9 |
| Alfalfa | 4 472 | 3 446 | -1 026 | -22,9 |
| Otros Pastos Cultivados | 377 | 315 | -62 | -16,4 |
| Otros cultivos permanentes | 67 | 5 | -62 | -92,5 |
| Total | 234 882 | 240 461 | 5 579 | 2,4 |

1/ Cifras preliminares

2/ De agosto a enero

Fuente: Dirección Regional de Agricultura – Puno

Elaboración: BCRP, Sucursal Puno. Departamento de Estudios Económicos

1.2 Sector pesca

- En enero, el VBP de la actividad pesquera disminuyó en 47,4 por ciento, respecto a similar mes de 2013, básicamente, por la caída de los niveles de producción de trucha criada en jaulas flotantes (-47,7 por ciento) destinada a los mercados nacional y regional.
- Atenuado ligeramente por la mayor pesca del resto de especies para consumo local, principalmente mauri (288,0 por ciento), trucha natural (28,5 por ciento) y carachi (11,3 por ciento), entre otras.

CUADRO N° 4
SECTOR PESCA
(En toneladas)

| | Enero | | Var % |
|-------------------------------|--------------|--------------|--------------|
| | 2013 | 2014 | |
| Consumo Humano Directo | 3 697 | 1 959 | -47,0 |
| - Boga | 0 | 0 | - |
| - Carachi | 27 | 30 | 11,3 |
| - Ispi | 5 | 3 | -31,7 |
| - Suche | 0 | 0 | - |
| - Mauri | 0 | 1 | 288,0 |
| - Pejerrey | 11 | 11 | 0,9 |
| - Trucha Natural | 4 | 6 | 28,5 |
| - Trucha Crianza | 3 649 | 1 907 | -47,7 |
| SECTOR PESCA 1/ | | | -47,4 |

1/ A precios de 2007

FUENTE: Dirección Regional de la Producción - Puno

Elaboración: BCRP, Sucursal Puno. Departamento de Estudios Económicos

1.3 Sector minería

- En enero, la actividad minera creció 53,3 por ciento, respecto a su similar del año pasado, principalmente, por la mayor producción de oro (89,9 por ciento) y estaño (26,7 por ciento). En el caso del oro contribuyó con 41,4 puntos al aumento del sector, explicado en parte por el inicio de formalización de varias empresas de extracción de este mineral.

CUADRO N° 5
SECTOR MINERÍA 1/
(Variación % real respecto a similar período del año anterior)

| | Estructura | Enero | | | |
|--------------------------|--------------|------------|---------|-------------|-------------|
| | | Porcentual | 2013 | 2014 | Var % |
| | 2012 2/ | | | | 3/ |
| Estaño (TMF) | 52,4 | 1 590 | 2 015 | 26,7 | 12,2 |
| Plomo (TMF) | 1,4 | 140 | 110 | -21,2 | -0,4 |
| Oro (gr-f) | 40,6 | 307 409 | 583 773 | 89,9 | 41,4 |
| Plata (kg-f) | 3,1 | 1 300 | 1 348 | 3,7 | 0,1 |
| Zinc (TMF) | 2,5 | 212 | 212 | 0,1 | 0,0 |
| SECTOR MINERÍA 2/ | 100,0 | | | 53,3 | 53,3 |

1/ Cifras preliminares

2/ A precios de 2007

3/ En base a la estructura porcentual de similar período de 2013

Fuente: Ministerio de energía y Minas

Elaboración: BCRP, Sucursal Puno. Departamento de Estudios Económicos

- El precio promedio del estaño en enero fue cUS\$/lb 1 001,2, menor en 3,3 por ciento respecto al mes anterior.

GRÁFICO N°1
CRECIMIENTO DE LA PRODUCCIÓN MINERA
(Variación % real respecto a similar mes del año anterior)

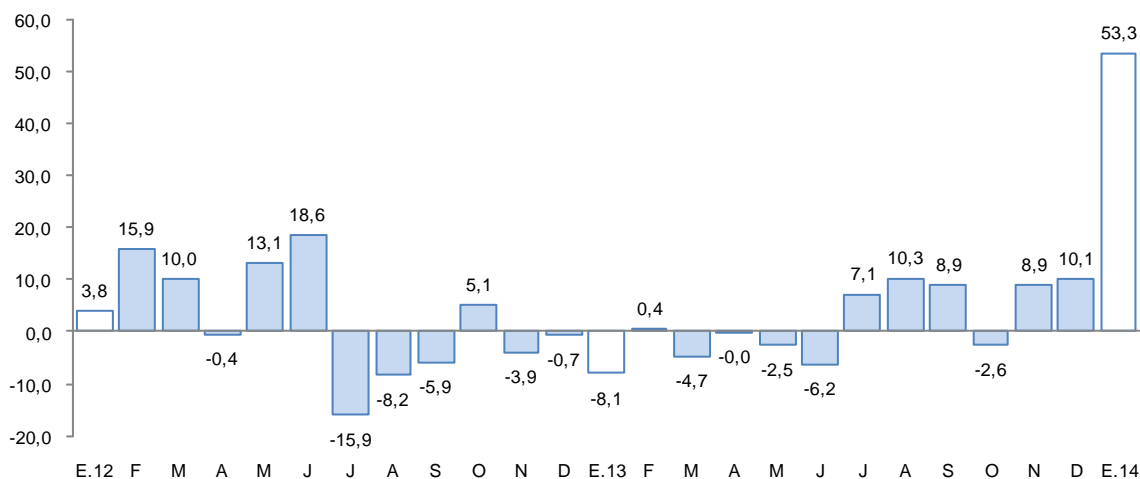

Fuente: MINEM

Elaboración: BCRP-Sucursal Puno, Departamento de Estudios Económicos

2. Otros indicadores sectoriales

2.1 Sector manufactura

- En enero, el desempeño de la actividad manufacturera continuó negativa por quinto mes consecutivo, tras la caída que registró diciembre del 2013 (-19,7 por ciento). Disminuyó 19,3

por ciento interanual resultado de la caída significativa en el volumen de producción de minerales no metálicos (-19,4 por ciento), muebles (-41,6 por ciento) y alimentos y bebidas (-10,8 por ciento), básicamente por el aumento de la competencia informal.

CUADRO N° 6
SECTOR MANUFACTURA 1/
(Variación % real respecto a similar período del año anterior)

| | Estructura Porcentual 2012 2/ | Enero 2014 | |
|--------------------------------|-------------------------------------|--------------|--------------------|
| | | Var % | Contribución 3/ |
| MANUFACTURA NO PRIMARIA | 100,0 | -19,3 | -19,3 |
| . Bebida Gaseosas | 1,9 | -13,8 | -0,2 |
| . Productos de Panadería | 1,0 | -5,6 | 0,0 |
| . Ladrillos | 0,8 | -34,8 | -0,4 |
| . Cemento | 40,2 | -16,7 | -8,3 |
| . Cal | 52,7 | -22,0 | -10,3 |
| . Prendas de Vestir | 3,2 | - | 0,0 |
| . Muebles | 0,1 | -41,6 | -0,1 |
| SECTOR MANUFACTURA | 100,0 | -19,3 | -19,3 |

1/ Cifras preliminares

2/ A precios de 2007

3/ En base a la estructura porcentual de similar período de 2013

FUENTE: Empresas industriales respectivas, Dirección Regional de la Producción

Elaboración: BCRP, Sucursal Puno. Departamento de Estudios Económicos

GRÁFICO N°2
CRECIMIENTO DE LA MANUFACTURA NO PRIMARIA
(Variación % real respecto a similar mes del año anterior)

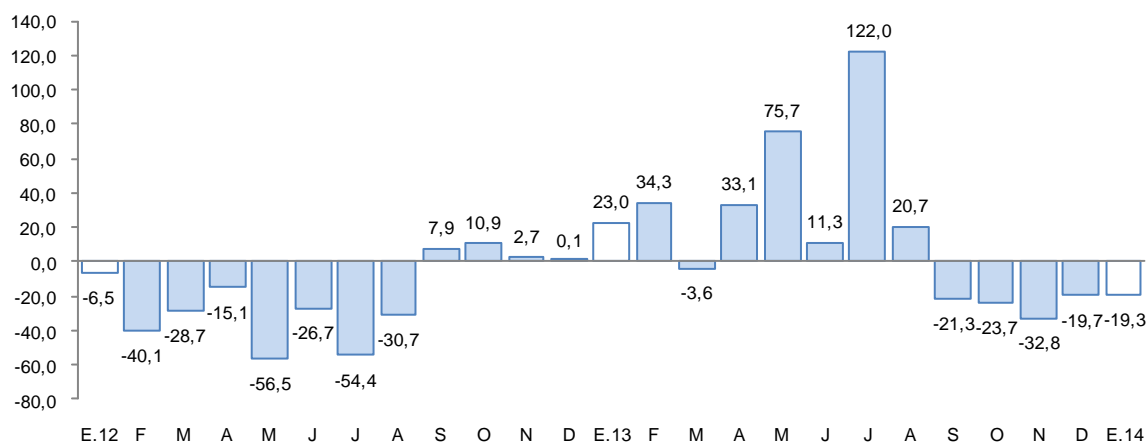

Fuente: BCRP, Sucursal Puno en base a información de empresas y Dirección Regional de Producción

2.2 Arribos a los establecimientos de hospedaje

- El número de arribos a los establecimientos de hospedaje (56 993) en la región disminuyó en 8,5 por ciento interanual en enero. El resultado presentado obedeció a la disminución de arribos de turistas extranjeros (-26,5 por ciento), atenuado por el aumento de nacionales (7,7 por ciento).

GRÁFICO N°3
CRECIMIENTO DE ARRIBOS A ESTABLECIMIENTOS DE HOSPEDAJE
(Variación %)

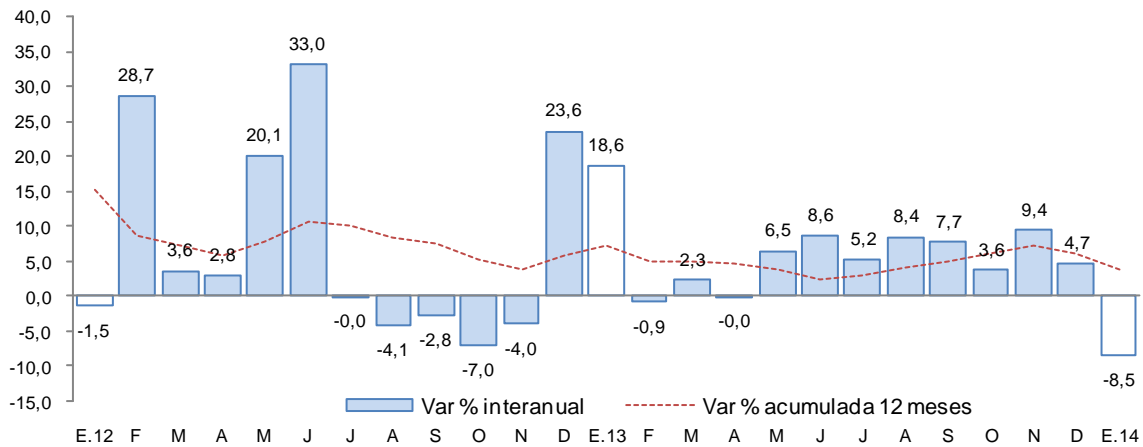

Fuente: Encuesta Mensual a Establecimientos de Hospedaje Temporal - MINCETUR

II. ASPECTOS LABORALES

1. Empleo

- El empleo en las ciudades de Puno y Juliaca, en empresas privadas formales de 10 a más trabajadores, aumentó 4,4 por ciento en enero. El crecimiento del empleo en el mes de enero se debió principalmente a la mayor captación de trabajadores para los sectores servicios (8,0 por ciento), industria manufacturera (3,8 por ciento) y transportes, almacenamiento y comunicaciones (3,5 por ciento) y contrarrestados por la caída en el sector comercio (-4,9 por ciento).

CUADRO N° 7
CIUDADES DE PUNO Y JULIACA: ÍNDICE MENSUAL DE EMPLEO EN
EMPRESAS PRIVADAS FORMALES DE 10 Y MÁS TRABAJADORES
POR RAMA DE ACTIVIDAD ECONÓMICA 1/
(Octubre 2010 = 100)

| | Enero | | |
|--|-------------|--------------|------------|
| | 2 013 | 2 014 | Var % |
| Extractiva 2/ | 162,9 | 162,9 | 0,0 |
| Industria manufacturera | 89,1 | 92,5 | 3,8 |
| Comercio | 165,9 | 157,7 | -4,9 |
| Transporte, almacenes y comunicaciones | 122,8 | 127,1 | 3,5 |
| Servicios 3/ | 83,6 | 90,3 | 8,0 |
| TOTAL | 99,4 | 103,8 | 4,4 |

Nota: La información corresponde al primer día de cada mes

1/ Cifras preliminares

2/ Conformada por las subramas agricultura, pesca y minería

3/ Conformada por las subramas servicios prestados a empresas, restaurantes y hoteles, establec. financieros, enseñanza, servicios sociales y comunales y electricidad, gas y agua

Fuente: MTPE - Encuesta Nacional de Variación del Empleo (ENVME)

Elaboración: BCRP, Sucursal Puno. Departamento de Estudios Económicos

GRÁFICO N°4
CIUDADES DE PUNO Y JULIACA: EMPLEO FORMAL URBANO EN EMPRESAS DE MÁS DE 10 TRABAJADORES
 (Variación % respecto a similar mes del año anterior)

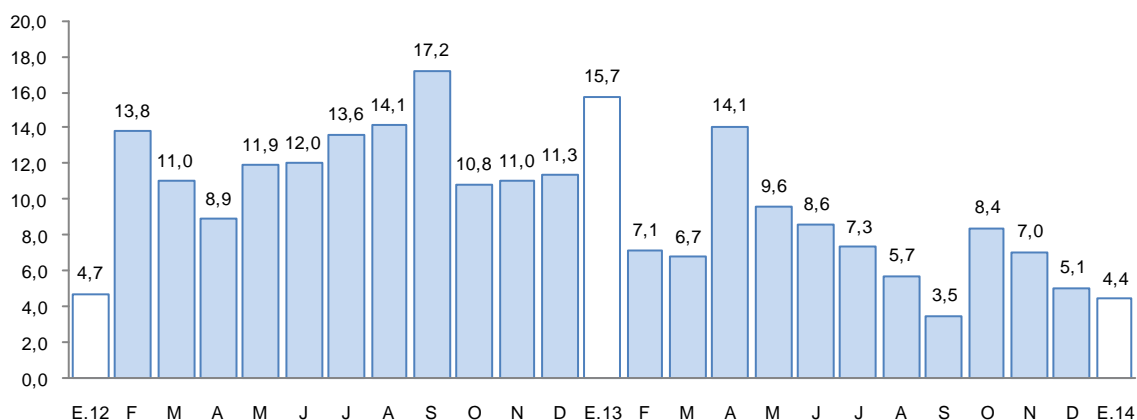

Fuente: Ministerio de Trabajo y Promoción del Empleo

III. SECTOR EXTERNO

1. Exportaciones

- Las exportaciones de Puno totalizaron en enero US\$ 53,1 millones, 62,8 por ciento mayor, respecto a igual mes del pasado año. Las exportaciones tradicionales y no tradicionales aumentaron en 62,5 y 72,4 por ciento, respectivamente.
- En las exportaciones tradicionales (US\$ 51,3 millones) el incremento se debe al mayor valor exportado de productos agropecuarios (90,8 por ciento) y por la mayor exportación de productos mineros (62,1 por ciento). En el primer grupo destaca la exportación de lana sin cardar ni peinar (10,7 por ciento) y en el segundo grupo estaño (126 veces más) respecto a similar mes del año anterior.

CUADRO N° 8
EXPORTACIONES POR GRUPO DE PRODUCTOS
 (Valor FOB en miles de US\$)

| RUBROS | Estructura % 2012 | Ene | | | Contribución 2/ |
|-----------------------------------|----------------------|-----------------|-----------------|-------------|--------------------|
| | | 2013 | 2014 | Var % | |
| Productos Tradicionales | 97,2 | 31 556,9 | 51 267,1 | 62,5 | 60,4 |
| . Agropecuarios | 1,7 | 381,7 | 728,3 | 90,8 | 1,1 |
| . Mineros | 95,5 | 31 175,2 | 50 538,8 | 62,1 | 59,3 |
| Productos No Tradicionales | 2,8 | 1 089,2 | 1 877,7 | 72,4 | 2,4 |
| . Agropecuarios | 0,8 | 809,8 | 1 212,7 | 49,8 | 1,2 |
| . Pesqueros | 1,1 | 257,8 | 550,4 | 113,5 | 0,9 |
| . Textiles | 0,8 | 16,8 | 28,1 | 66,9 | 0,0 |
| . Maderas y papeles | 0,0 | 0,0 | 0,0 | -- | -- |
| . Químicos | 0,0 | 0,0 | 0,0 | -- | -- |
| . Minería no metálica | 0,0 | 2,8 | 1,2 | -57,0 | 0,0 |
| . Sidero metalúrg. y joyería | 0,0 | 0,0 | 0,0 | -- | -- |
| . Metal Mecánico | 0,0 | 0,0 | 0,0 | -- | -- |
| . Resto de no tradicionales 1/ | 0,0 | 2,0 | 85,2 | 4 171,0 | 0,3 |
| Total | 100,0 | 32 646,1 | 53 144,8 | 62,8 | 62,8 |

1/ Sombreros de punto, fundas, instrumentos musicales, pieles y sus manufacturas.

2/ En puntos porcentuales

Fuente: SUNAT.

- En las exportaciones no tradicionales (US\$ 1,9 millones), el incremento interanual se sustenta en el mayor valor exportado de productos pesqueros (113,5 por ciento), textiles (66,9 por ciento), agropecuarios (49,8 por ciento) y resto de productos no tradicionales (42 veces más) que en conjunto representan 3,5 por ciento del total, atenuado por la menor exportación de productos de minería no metálica (-57,0 por ciento).
- En exportaciones tradicionales, en el grupo de productos mineros, destacan las exportaciones mineras, especialmente estaño (126 veces más) y oro (17,2 por ciento), atenuado por la menor exportación de cobre (-100,0 por ciento) y plomo (-67,4 por ciento), en el grupo agropecuarios, resalta la exportación de lana sin cardar ni peinar (10,7 por ciento), En productos no tradicionales destacan la venta de tejidos a punto (64 veces más), trucha congelada (119,3 por ciento) y quinua (64,2 por ciento).
- El destino de las exportaciones se concentra en cinco países que adquieren, en conjunto, el 81,1 por ciento del total exportado. El principal mercado es Suiza con el 38,5 por ciento; seguido por Canadá, con el 28,1 por ciento; Holanda 9,2 por ciento; Japón el 5,3 por ciento y Estados Unidos, con el 4,2 por ciento; los productos exportados fueron principalmente estaño, oro, quinua y café.

IV. CRÉDITO Y DEPÓSITOS

1. Crédito del sistema financiero

- El crédito al sector privado aumentó 16,3 por ciento, respecto a enero de 2013. En las instituciones no bancarias, que canalizan el 57,1 por ciento del crédito total, las colocaciones crecieron 16,1 por ciento interanual, mientras que en la banca múltiple, la expansión fue de 16,9 por ciento. Al finalizar el mes, el crédito acumula un saldo de S/. 2 787,9 millones, de los cuales, el 92,7 por ciento se encuentra colocado en moneda nacional.

CUADRO N° 9
CRÉDITO DIRECTO DEL SISTEMA FINANCIERO

(Saldos en miles de Nuevos Soles)

| BANCOS | Estructura % | Enero | | Var % | Contribución |
|-------------------------------------|--------------|--------------------|--------------------|-------------|--------------|
| | Enero 2014 | 2 013 | 2 014 | | |
| Banco de la Nación | 4,0 | 101 651,8 | 110 445,5 | 8,7 | 0,4 |
| Agrobanco | 1,5 | 30 856,3 | 41 888,2 | 35,8 | 0,5 |
| Banca múltiple | 37,4 | 892 436,3 | 1 042 915,5 | 16,9 | 6,3 |
| Instituciones no bancarias | 57,1 | 1 371 827,2 | 1 592 670,7 | 16,1 | 9,2 |
| . Cajas Municipales | 28,0 | 675 956,1 | 779 330,2 | 15,3 | 4,3 |
| . Cajas Rurales | 5,0 | 115 964,2 | 138 942,8 | 19,8 | 1,0 |
| . EDPYMES | 5,3 | 173 471,9 | 148 964,5 | -14,1 | -1,0 |
| . Financieras | 18,8 | 406 435,0 | 525 433,3 | 29,3 | 5,0 |
| TOTAL | 100,0 | 2 396 771,6 | 2 787 919,8 | 16,3 | 16,3 |
| Corporativo, gran y mediana empresa | 8,8 | 235 478,0 | 245 604,8 | 4,3 | 0,4 |
| Pequeñas empresas | 35,8 | 865 138,4 | 997 611,6 | 15,3 | 5,5 |
| Microempresas | 25,2 | 644 950,1 | 702 329,9 | 8,9 | 2,4 |
| Consumo | 27,5 | 595 686,6 | 766 540,9 | 28,7 | 7,1 |
| Hipotecario | 2,7 | 55 518,4 | 75 832,7 | 36,6 | 0,8 |
| En M/N | 92,7 | 2 209 927,5 | 2 584 240,9 | 16,9 | 15,6 |
| En M/E | 7,3 | 186 844,1 | 203 678,9 | 9,0 | 0,7 |

FUENTE: SBS y entidades bancarias de la Región.

Elaboración: Dpto. de Estudios Económicos, Sucursal Puno

- Según el tipo de crédito, destaca el crecimiento interanual orientado al segmento hipotecario (36,6 por ciento), crédito de consumo (28,7 por ciento), pequeña empresa (15,3 por ciento),



microempresas (8,9 por ciento) y en el segmento corporativo, gran y mediana empresa en 4,3 por ciento.

GRÁFICO N°6
CRECIMIENTO DEL CRÉDITO DIRECTO DEL SISTEMA FINANCIERO
(Variación % respecto a similar mes del año anterior)

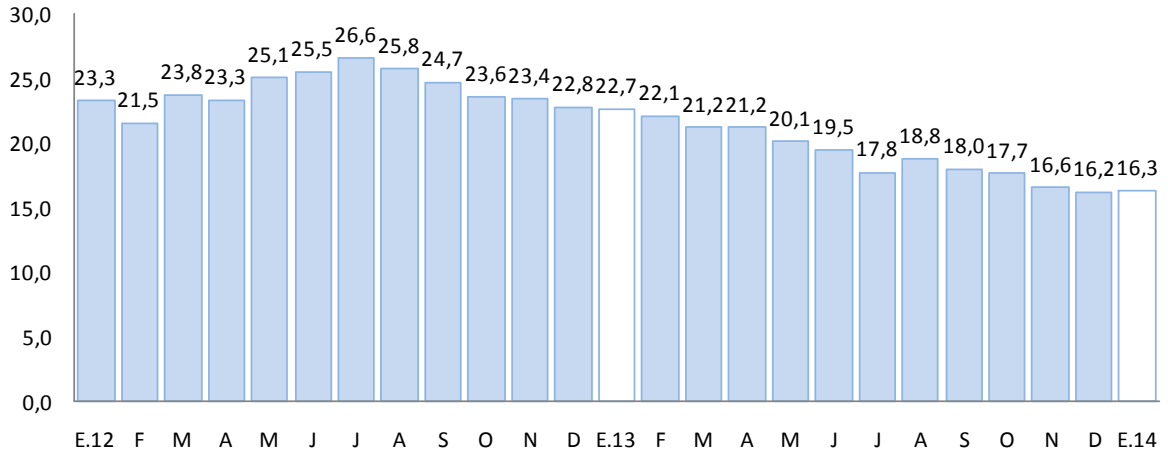

Fuente: Superintendencia de Banca, Seguros y AFP.

- Por su parte, la morosidad en enero fue de 5,0 por ciento, mayor, en 1,3 puntos porcentuales respecto al mismo mes de 2013. La morosidad en las instituciones no bancarias (5,7 por ciento), se incrementó en 1,5 puntos porcentuales; mientras que en la banca múltiple (4,5 por ciento) aumentó en 1,2 puntos porcentuales; por su parte el Banco de la Nación y Agrobanco registraron una morosidad de 0,9 y 1,7 por ciento, respectivamente.

GRÁFICO N°7
TASA DE MOROSIDAD 1/
(Porcentaje)

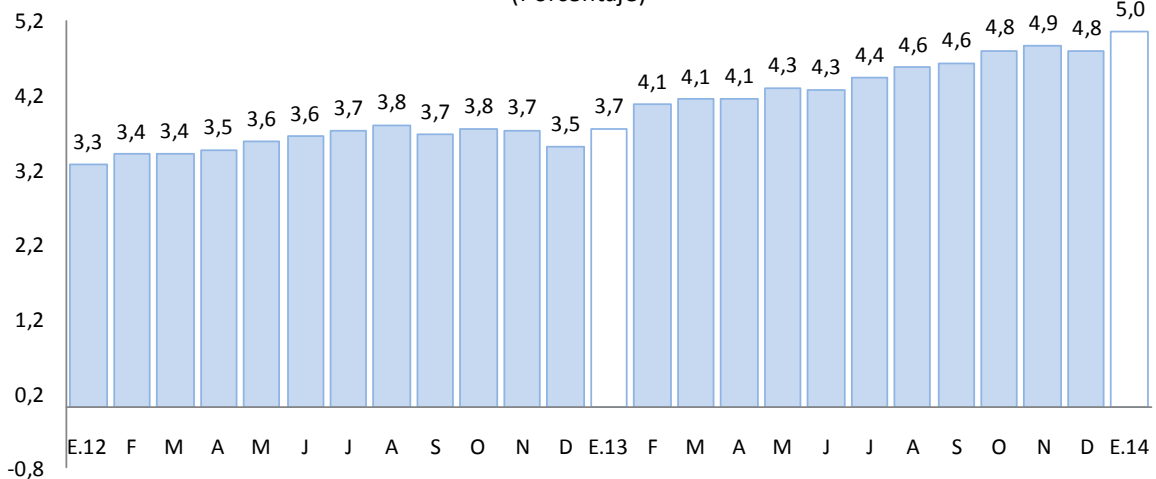

1/ Morosidad = (creditos vencidos + créditos en cobranza judicial)/colocaciones brutas.
Fuente: Superintendencia de Banca, Seguros y AFP

2. Depósitos en el sistema financiero

- Los depósitos en el sistema financiero (S/. 1 237,6 millones) aumentaron 13,1 por ciento, respecto a enero del pasado año, debido a la mayor captación de depósitos a plazo (29,9 por ciento), ahorros (17,4 por ciento), contrariamente cayó depósitos a la vista (-1,8 por ciento). La expansión se registró en los depósitos en moneda nacional (11,6 por ciento) y en moneda extranjera (24,4 por ciento).

CUADRO N° 10
DEPÓSITOS EN EL SISTEMA FINANCIERO
(Saldo en miles de Nuevos Soles)

| BANCOS | Estructura % Enero 2014 | Enero | | Var % | Contribución |
|-----------------------------------|----------------------------|--------------------|--------------------|-------------|--------------|
| | | 2013 | 2014 | | |
| Banco de la Nación | 27,5 | 370 650,6 | 340 863,6 | -8,0 | -2,7 |
| Banca múltiple | 49,2 | 476 468,0 | 608 650,5 | 27,7 | 12,1 |
| Instituciones no bancarias | 23,3 | 246 797,4 | 288 051,4 | 16,7 | 3,8 |
| . Cajas Municipales | 14,7 | 157 548,7 | 181 455,5 | 15,2 | 2,2 |
| . Cajas Rurales | 8,0 | 81 602,2 | 98 951,3 | 21,3 | 1,6 |
| . Financieras | 0,6 | 7646,5 | 7 644,6 | 0,0 | 0,0 |
| TOTAL | 100,0 | 1 093 916,1 | 1 237 565,5 | 13,1 | 13,1 |
| . Vista | 34,2 | 431 582,4 | 423 660,7 | -1,8 | -0,7 |
| . Ahorros | 35,4 | 373 340,7 | 438 474,4 | 17,4 | 6,0 |
| . A Plazo | 30,3 | 288 993,0 | 375 430,4 | 29,9 | 7,9 |
| En M/N | 86,8 | 962 823,7 | 1 074 470,0 | 11,6 | 10,2 |
| En M/E | 13,2 | 131 092,4 | 163 095,5 | 24,4 | 2,9 |

FUENTE: SBS y entidades bancarias de la Región.

ELABORACIÓN: Dpto. de Estudios Económicos, Sucursal Puno.

GRÁFICO N°8
CRECIMIENTO DE LOS DEPÓSITOS DEL SISTEMA FINANCIERO
(Variación % respecto a similar mes del año anterior)

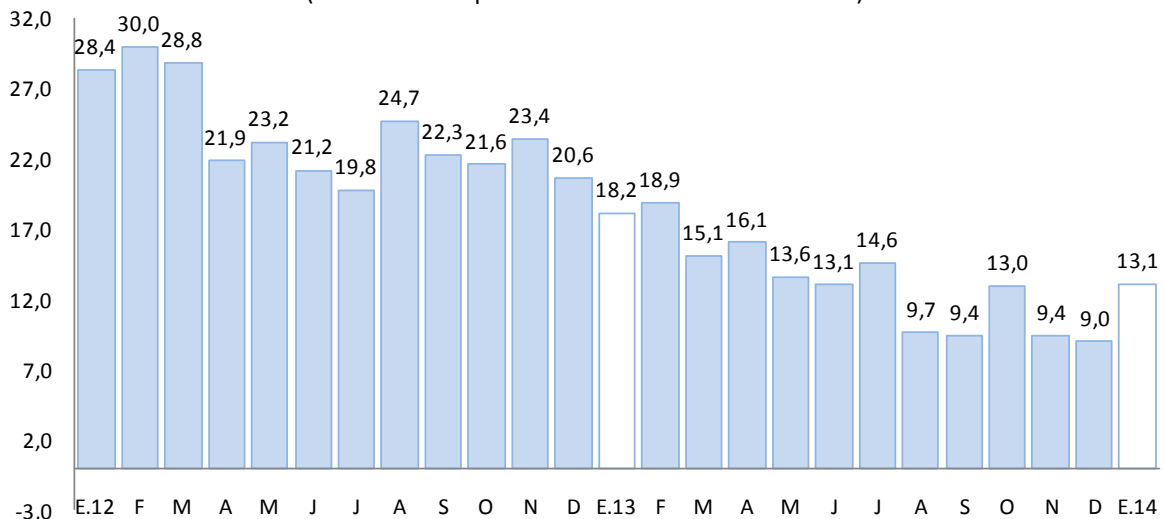

Fuente: Superintendencia de Banca, Seguros y AFP.

- Por tipo de instituciones, los depósitos en la banca múltiple aumentaron en 27,7 por ciento; mientras que en las instituciones no bancarias la expansión fue de 16,7 por ciento, contrariamente los depósitos en el Banco de la Nación cayeron en 8,0 por ciento.



V. FINANZAS PÚBLICAS

1. Consumo público

- El consumo público creció 19,4 por ciento interanual en términos reales debido al mayor gasto de los Gobiernos locales (32,8 por ciento) y del Gobierno Regional (17,4 por ciento). El resultado de los gobiernos Locales se explica por el incremento del gasto en bienes y servicios (12,6 por ciento) y el crecimiento del gasto en remuneraciones (91,8 por ciento). En tanto, el Gobierno Regional incrementó el gasto en bienes y servicios en 38,6 por ciento y gasto en remuneraciones en 16,4 por ciento.

CUADRO N° 11
CONSUMO PUBLICO 1/ 2/
(Miles de Nuevos Soles)

| RUBROS | Enero | | |
|-------------------|-----------------|-----------------|-------------|
| | 2013 | 2014 | Var. % real |
| Gobierno Regional | 56 039,7 | 67 817,8 | 17,4 |
| Gobiernos locales | 8 106,8 | 11 092,9 | 32,8 |
| Total | 64 146,5 | 78 910,7 | 19,4 |

1/ Información actualizada al 31 de marzo de 2014

2/ Comprende el gasto en remuneraciones y bienes y servicios

Fuente: MEF: Transparencia Económica

2. Inversión pública

- La inversión pública en Puno, correspondiente a los tres niveles de gobierno, totalizó en enero S/. 32,5 millones, 52,7 por ciento más, respecto a similar mes del pasado año. La inversión aumentó para el Gobierno Nacional (103,4 por ciento), el Gobierno Regional (128,4 por ciento), mientras que disminuyó para los gobiernos locales, (-54,4 por ciento).

CUADRO N° 12
INVERSIÓN PUBLICA 1/ 2/
(En miles de Nuevos Soles)

| RUBROS | Enero | | |
|---------------------|-----------------|-----------------|-------------|
| | 2013 | 2014 | Var % real |
| - Gobierno Nacional | 10 256,3 | 21 499,5 | 103,4 |
| - Gobierno Regional | 3 237,0 | 7 619,3 | 128,4 |
| - Gobiernos Locales | 7 136,0 | 3 355,1 | -54,4 |
| TOTAL | 20 629,4 | 32 473,9 | 52,7 |

1/ Información actualizada al 31 de marzo de 2014

2/ Comprende la adquisición de activos no financieros

FUENTE: MEF: Transparencia Económica.

- En cuanto al avance de la inversión pública, lo ejecutado en enero de 2014 representa el 4,9 por ciento del Presupuesto Institucional Modificado (PIM). El Gobierno Nacional registra un avance de 4,3 por ciento, seguido del Gobierno Regional (7,9 por ciento) y los gobiernos locales (2,1 por ciento).

GRÁFICO N°9
CRECIMIENTO DE LA INVERSIÓN PÚBLICA
(Variación % real)

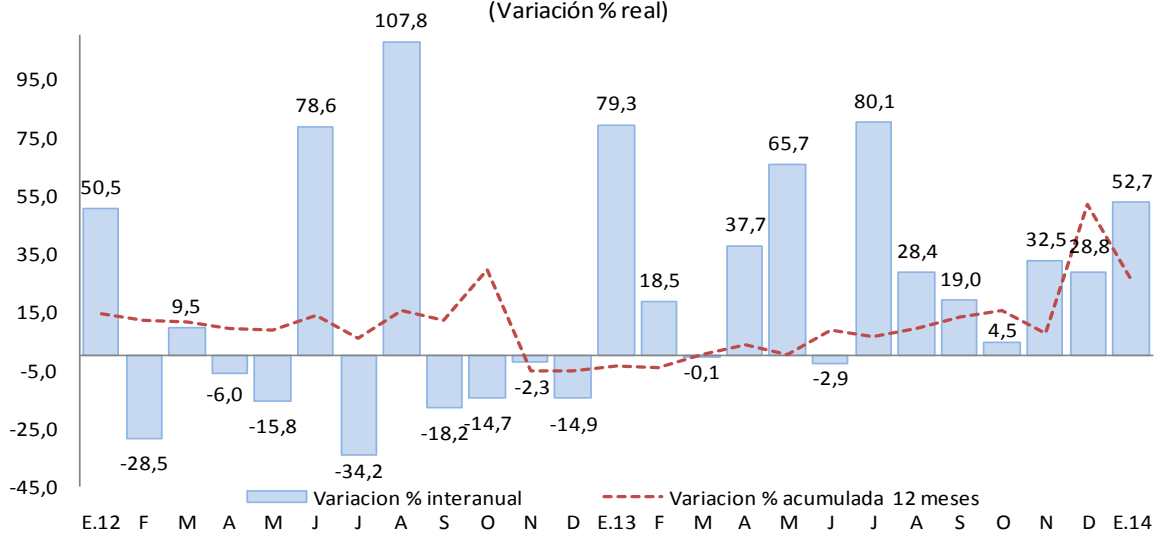

Fuente: MEF Transparencia Económica
Elaboración: BCRP Sucursal Puno, Dpto. de Estudios Económicos

- Entre los principales proyectos que viene ejecutando el Gobierno Nacional, destaca “Concesiones viales”, por un valor de S/. 11,7 millones; siguiéndole “Construcción del puente Antajarani y accesos” por S/. 1,4 millones y “Construcción y equipamiento de la sede del Ministerio Público en la provincia de Azángaro dentro del marco del Nuevo Código Procesal Penal” con S/. 1,4 millones.
- El Gobierno Regional ha desembolsado un monto de S/. 3,1 millones para “Mejoramiento de la infraestructura vial del circuito turístico Lago Sagrado de los Incas – distritos Capachica, Chucuito, Platería, Acora, Ilave”, S/. 0,9 millones en “Mejoramiento de la carretera Caracara-Lampa-Cabanilla-Cabanillas” y S/. 0,4 millones en “Construcción y mejoramiento de la carretera desvío Vilquechico-Cojata-Sina-Yanahuaya”.
- Por su parte, los gobiernos locales vienen ejecutando los proyectos: “Creación del parque ecoturístico y recreativo, en la ciudad de Desaguadero, distrito de Desaguadero – Chucuito - Puno” (S/. 0,5 millones), “Apoyo a la producción agropecuaria” (S/. 0,3 millones) y “Mejoramiento del mercado central de Asillo, distrito de Asillo, Azángaro” (S/. 0,1 millones).



VI. ANEXOS



ANEXO 1

PUNO: PRODUCCION AGROPECUARIA 1/

| PRINCIPALES PRODUCTOS | 2012 | | | | | | | | | | | | 2013 | | | | | | | | | | | | 2014 | PRINCIPALES PRODUCTOS |
|-------------------------|--------|--------|---------|---------|---------|--------|-------|-------|-------|-------|-------|--------|--------|--------|---------|---------|---------|--------|-------|-------|-------|-------|--------|--------|---------|-------------------------|
| | (TM) | | | | | | | | | | | | | | | | | | | | | | | | ENE | |
| | ENE | FEB | MAR | ABR | MAY | JUN | JUL | AGO | SET | OCT | NOV | DIC | ENE | FEB | MAR | ABR | MAY | JUN | JUL | AGO | SET | OCT | NOV | DIC | ENE | |
| AGRICOLA | | | | | | | | | | | | | | | | | | | | | | | | | | AGRICOLA |
| Quinua | 0 | 0 | 43 | 22 348 | 7 788 | 0 | 0 | 0 | 0 | 0 | 0 | 0 | 0 | 0 | 3 | 19 697 | 9 631 | 0 | 0 | 0 | 0 | 0 | 0 | 0 | 0 | Quinua |
| Cañihua | 0 | 0 | 12 | 3 721 | 752 | 0 | 0 | 0 | 0 | 0 | 0 | 0 | 0 | 0 | 116 | 3 250 | 923 | 0 | 0 | 0 | 0 | 0 | 0 | 0 | 0 | Cañihua |
| Cebada Grano | 0 | 0 | 35 | 8 522 | 15 324 | 574 | 0 | 0 | 0 | 0 | 0 | 0 | 0 | 0 | 94 | 12 117 | 14 646 | 101 | 0 | 0 | 0 | 0 | 0 | 0 | 0 | Cebada Grano |
| Trigo | 0 | 0 | 0 | 362 | 1 268 | 54 | 0 | 0 | 0 | 0 | 0 | 0 | 0 | 0 | 0 | 999 | 736 | 25 | 0 | 0 | 0 | 0 | 0 | 0 | 0 | Trigo |
| Centeno Grano | 0 | 0 | 0 | 0 | 55 | 0 | 0 | 0 | 0 | 0 | 0 | 0 | 0 | 0 | 0 | 0 | 53 | 0 | 0 | 0 | 0 | 0 | 0 | 0 | 0 | Centeno Grano |
| Avena Grano | 0 | 0 | 0 | 1 886 | 3 409 | 860 | 0 | 0 | 0 | 0 | 0 | 0 | 0 | 0 | 0 | 2 245 | 3 495 | 359 | 0 | 0 | 0 | 0 | 0 | 0 | 0 | Avena Grano |
| Maiz Amiláceo | 0 | 0 | 0 | 2 460 | 3 552 | 0 | 0 | 0 | 0 | 0 | 0 | 0 | 0 | 0 | 0 | 1 968 | 3 592 | 55 | 0 | 0 | 0 | 0 | 0 | 0 | 0 | Maiz Amiláceo |
| Maiz Amarillo Duro | 0 | 0 | 417 | 2 325 | 1 396 | 0 | 0 | 0 | 0 | 0 | 0 | 0 | 0 | 0 | 269 | 1 926 | 1 755 | 0 | 0 | 0 | 0 | 0 | 0 | 0 | 0 | Maiz Amarillo Duro |
| Arroz | 0 | 0 | 44 | 303 | 307 | 279 | 0 | 0 | 0 | 0 | 0 | 0 | 0 | 0 | 0 | 121 | 326 | 290 | 0 | 0 | 0 | 0 | 0 | 0 | 0 | Arroz |
| Papa | 0 | 1 378 | 23 866 | 292 597 | 216 641 | 2 468 | 0 | 0 | 0 | 0 | 7 081 | 23 581 | 0 | 2 040 | 48 077 | 308 693 | 238 241 | 15 328 | 0 | 0 | 0 | 0 | 5 848 | 25 654 | 0 | Papa |
| Oca | 0 | 0 | 786 | 17 958 | 13 068 | 0 | 0 | 0 | 0 | 0 | 0 | 0 | 0 | 0 | 1 320 | 17 663 | 12 638 | 220 | 0 | 0 | 0 | 0 | 0 | 0 | 0 | Oca |
| Olluco | 0 | 0 | 427 | 7 212 | 6 378 | 6 | 0 | 0 | 0 | 0 | 0 | 0 | 0 | 0 | 809 | 6 163 | 7 863 | 0 | 0 | 0 | 0 | 0 | 0 | 0 | 0 | Olluco |
| Mashua | 0 | 0 | 79 | 3 260 | 3 241 | 0 | 0 | 0 | 0 | 0 | 0 | 0 | 0 | 0 | 51 | 3 482 | 2 863 | 0 | 0 | 0 | 0 | 0 | 0 | 0 | 0 | Mashua |
| Yuca | 0 | 0 | 0 | 1 169 | 5 480 | 8 644 | 0 | 0 | 0 | 0 | 0 | 0 | 0 | 0 | 0 | 1 011 | 5 285 | 9 546 | 0 | 0 | 0 | 0 | 0 | 0 | 0 | Yuca |
| Tarhui | 0 | 0 | 0 | 0 | 1 722 | 188 | 0 | 0 | 0 | 0 | 0 | 0 | 0 | 0 | 0 | 0 | 1 034 | 715 | 0 | 0 | 0 | 0 | 0 | 0 | 0 | Tarhui |
| Haba | 0 | 480 | 2 228 | 5 004 | 5 939 | 0 | 0 | 0 | 0 | 0 | 0 | 20 | 0 | 1 001 | 1 344 | 5 638 | 5 658 | 187 | 0 | 0 | 0 | 0 | 0 | 9 | 0 | Haba |
| Arveja | 0 | 0 | 0 | 198 | 825 | 0 | 0 | 0 | 0 | 0 | 0 | 0 | 0 | 0 | 0 | 280 | 731 | 6 | 0 | 0 | 0 | 0 | 0 | 0 | 0 | Arveja |
| Cebolla | 0 | 867 | 895 | 2 720 | 1 814 | 465 | 0 | 0 | 0 | 0 | 0 | 0 | 222 | 833 | 1 815 | 3 094 | 1 346 | 0 | 0 | 0 | 0 | 0 | 0 | 0 | 317 | Cebolla |
| Avena Forrajera | 0 | 0 | 12 734 | 656 458 | 501 726 | 14 089 | 0 | 0 | 0 | 0 | 0 | 0 | 0 | 0 | 5 331 | 712 835 | 446 653 | 14 841 | 0 | 0 | 0 | 0 | 0 | 0 | 0 | Avena Forrajera |
| Cebada Forrajera | 0 | 0 | 1 043 | 161 591 | 152 125 | 212 | 0 | 0 | 0 | 0 | 0 | 0 | 0 | 0 | 2 188 | 181 996 | 145 732 | 245 | 0 | 0 | 0 | 0 | 0 | 0 | 0 | Cebada Forrajera |
| Plátano | 905 | 877 | 1 021 | 882 | 940 | 912 | 883 | 871 | 879 | 1 076 | 1 059 | 743 | 905 | 876 | 1 011 | 991 | 944 | 912 | 884 | 872 | 881 | 1 079 | 1 058 | 771 | 906 | Plátano |
| Naranja | 0 | 0 | 408 | 1 938 | 5 316 | 9 500 | 6 094 | 1 707 | 750 | 0 | 0 | 0 | 0 | 0 | 234 | 994 | 6 286 | 9 526 | 6 127 | 1 848 | 802 | 0 | 0 | 0 | 0 | Naranja |
| Café | 0 | 0 | 285 | 2 151 | 2 978 | 1 383 | 487 | 80 | 0 | 0 | 0 | 0 | 0 | 0 | 115 | 745 | 2 193 | 2 826 | 803 | 150 | 0 | 0 | 0 | 0 | 0 | Café |
| Alfalfa | 30 430 | 64 634 | 156 065 | 177 345 | 103 274 | 46 357 | 0 | 0 | 0 | 0 | 4 406 | 27 970 | 43 024 | 75 310 | 204 831 | 208 152 | 118 391 | 52 105 | 0 | 0 | 0 | 500 | 24 849 | 43 457 | Alfalfa | |
| Otros Pastos Cultivados | 4 092 | 11 797 | 30 887 | 43 206 | 28 067 | 4 621 | 0 | 0 | 0 | 0 | 0 | 9 544 | 5 720 | 13 125 | 31 547 | 45 061 | 32 232 | 9 521 | 0 | 0 | 0 | 0 | 0 | 9 076 | 5 987 | Otros Pastos Cultivados |
| PECUARIA 2/ | | | | | | | | | | | | | | | | | | | | | | | | | | PECUARIA 2/ |
| Carne de Vacuno | 912 | 1 419 | 1 721 | 2 318 | 2 420 | 2 215 | 2 011 | 1 804 | 1 610 | 1 263 | 1 284 | 1 178 | 1 253 | 1 486 | 1 607 | 2 285 | 2 352 | 2 228 | 2 073 | 1 771 | 1 618 | 1 285 | 1 292 | 1 195 | 1 254 | Carne de Vacuno |
| Carne de Ovino | 505 | 671 | 849 | 1 120 | 1 282 | 1 331 | 1 625 | 1 045 | 943 | 707 | 626 | 521 | 543 | 671 | 768 | 1 125 | 1 224 | 1 214 | 1 209 | 1 058 | 928 | 715 | 630 | 524 | 533 | Carne de Ovino |
| Carne de Alpaca | 233 | 369 | 442 | 670 | 682 | 683 | 692 | 552 | 447 | 389 | 319 | 208 | 323 | 451 | 460 | 673 | 689 | 674 | 683 | 550 | 455 | 400 | 327 | 211 | 326 | Carne de Alpaca |
| Carne de Llama | 93 | 114 | 124 | 175 | 203 | 195 | 168 | 145 | 129 | 96 | 80 | 97 | 94 | 121 | 118 | 177 | 203 | 196 | 168 | 142 | 131 | 100 | 81 | 100 | 95 | Carne de Llama |
| Carne de Porcino | 149 | 180 | 219 | 241 | 272 | 291 | 276 | 229 | 218 | 174 | 173 | 151 | 144 | 188 | 187 | 257 | 273 | 294 | 280 | 237 | 224 | 179 | 173 | 154 | 148 | Carne de Porcino |
| Carne de Ave | 228 | 234 | 234 | 234 | 275 | 270 | 277 | 269 | 264 | 244 | 242 | 239 | 229 | 285 | 265 | 259 | 292 | 293 | 283 | 270 | 267 | 252 | 244 | 249 | 244 | Carne de Ave |
| Leche de Vacuno | 8 174 | 11 993 | 12 953 | 11 651 | 8 450 | 7 245 | 5 350 | 4 510 | 3 937 | 3 245 | 3 762 | 4 562 | 8 269 | 11 862 | 12 624 | 12 125 | 9 283 | 7 892 | 6 338 | 5 384 | 4 237 | 3 443 | 3 997 | 4 900 | 8 648 | Leche de Vacuno |
| Lana de Ovino | 0 | 2 032 | 1 864 | 0 | 0 | 0 | 0 | 0 | 0 | 0 | 718 | 355 | 0 | 1 874 | 1 706 | 0 | 0 | 0 | 0 | 0 | 0 | 0 | 731 | 356 | 0 | Lana de Ovino |
| Fibra de Alpaca | 0 | 484 | 543 | 0 | 0 | 0 | 0 | 0 | 0 | 0 | 1 462 | 299 | 0 | 436 | 467 | 0 | 0 | 0 | 0 | 0 | 0 | 0 | 1 503 | 301 | 0 | Fibra de Alpaca |
| Fibra de Llama | 0 | 56 | 57 | 0 | 0 | 0 | 0 | 0 | 0 | 0 | 228 | 44 | 0 | 76 | 65 | 0 | 0 | 0 | 0 | 0 | 0 | 0 | 236 | 45 | 0 | Fibra de Llama |
| Otros pdtos. Pecuarios | 691 | 865 | 1 080 | 1 600 | 1 671 | 1 445 | 1 462 | 1 506 | 1 413 | 1 127 | 944 | 797 | 701 | 903 | 1 114 | 1 610 | 1 698 | 1 480 | 1 474 | 1 469 | 1 428 | 1 136 | 973 | 828 | 731 | Otros pdtos. Pecuarios |

1/ Cifras preliminares, actualizado al 24-03-2014

2/ Peso neto

FUENTE: Dirección Regional Agraria - Puno



BANCO CENTRAL DE RESERVA DEL PERÚ – SUCURSAL PUNO

ANEXO 2

PUNO: SUPERFICIE AGRÍCOLA SEMBRADA 1/
(Hectáreas)

| PRINCIPALES CULTIVOS | 2012 | | | | | | | | | | | | 2013 | | | | | | | | | | | | 2014 | PRINCIPALES CULTIVOS |
|-------------------------|--------------|----------|----------|----------|----------|--------------|--------------|--------------|---------------|---------------|---------------|---------------|--------------|------------|----------|----------|----------|------------|--------------|--------------|---------------|---------------|---------------|---------------|--------------------|-------------------------|
| | ENE | FEB | MAR | ABR | MAY | JUN | JUL | AGO | SET | OCT | NOV | DIC | ENE | FEB | MAR | ABR | MAY | JUN | JUL | AGO | SET | OCT | NOV | DIC | ENE | |
| Quinua | 0 | 0 | 0 | 0 | 0 | 0 | 0 | 158 | 6 912 | 17 843 | 6 344 | 1 | 0 | 0 | 0 | 0 | 0 | 0 | 3 | 6 722 | 22 821 | 3 382 | 1 | 0 | Quinua | |
| Cañihua | 0 | 0 | 0 | 0 | 0 | 0 | 0 | 0 | 148 | 3 108 | 2 347 | 134 | 0 | 0 | 0 | 0 | 0 | 0 | 0 | 55 | 3 788 | 1 675 | 225 | 0 | Cañihua | |
| Cebada Grano | 0 | 0 | 0 | 0 | 0 | 0 | 0 | 25 | 849 | 10 677 | 15 082 | 17 | 0 | 0 | 0 | 0 | 0 | 0 | 46 | 872 | 14 434 | 11 468 | 285 | 0 | Cebada Grano | |
| Trigo | 0 | 0 | 0 | 0 | 0 | 0 | 0 | 2 | 148 | 1 071 | 358 | 0 | 0 | 0 | 0 | 0 | 0 | 0 | 0 | 165 | 809 | 192 | 9 | 0 | Trigo | |
| Centeno Grano | 0 | 0 | 0 | 0 | 0 | 0 | 0 | 0 | 4 | 10 | 47 | 0 | 0 | 0 | 0 | 0 | 0 | 0 | 3 | 60 | 15 | 0 | 0 | 0 | Centeno Grano | |
| Avena Grano | 0 | 0 | 0 | 0 | 0 | 0 | 0 | 0 | 49 | 3 601 | 2 887 | 20 | 0 | 0 | 0 | 0 | 0 | 0 | 69 | 3 238 | 3 714 | 23 | 0 | 0 | Avena Grano | |
| Maiz Amiláceo | 0 | 0 | 0 | 0 | 0 | 0 | 0 | 794 | 1 617 | 948 | 0 | 0 | 0 | 0 | 0 | 0 | 0 | 416 | 1 946 | 1 136 | 45 | 0 | 0 | 0 | Maiz Amiláceo | |
| Maiz Amarillo Duro | 0 | 0 | 0 | 0 | 0 | 0 | 0 | 742 | 1 331 | 214 | 0 | 0 | 0 | 0 | 0 | 0 | 0 | 621 | 1 304 | 356 | 53 | 0 | 0 | 0 | Maiz Amarillo Duro | |
| Arroz | 0 | 0 | 0 | 0 | 0 | 0 | 0 | 105 | 165 | 122 | 10 | 0 | 0 | 0 | 0 | 0 | 0 | 0 | 26 | 206 | 5 | 0 | 0 | 0 | Arroz | |
| Papa | 0 | 0 | 0 | 0 | 0 | 1 046 | 1 330 | 4 568 | 6 725 | 19 449 | 20 554 | 2 722 | 0 | 0 | 0 | 0 | 0 | 910 | 1 537 | 3 654 | 6 516 | 23 816 | 18 809 | 2 633 | 0 | Papa |
| Oca | 0 | 0 | 0 | 0 | 0 | 0 | 0 | 396 | 718 | 2 544 | 205 | 0 | 0 | 0 | 0 | 0 | 0 | 0 | 177 | 799 | 2 702 | 120 | 1 | 0 | Oca | |
| Olluco | 0 | 0 | 0 | 0 | 0 | 0 | 0 | 253 | 573 | 818 | 532 | 0 | 0 | 0 | 0 | 0 | 0 | 0 | 149 | 679 | 1 237 | 266 | 6 | 0 | Olluco | |
| Mashua | 0 | 0 | 0 | 0 | 0 | 0 | 0 | 60 | 150 | 493 | 156 | 0 | 0 | 0 | 0 | 0 | 0 | 0 | 29 | 237 | 545 | 73 | 1 | 0 | Mashua | |
| Yuca | 0 | 0 | 0 | 0 | 0 | 0 | 0 | 791 | 676 | 10 | 0 | 0 | 0 | 0 | 0 | 0 | 0 | 0 | 570 | 744 | 307 | 30 | 0 | 0 | Yuca | |
| Tarhui | 0 | 0 | 0 | 0 | 0 | 0 | 0 | 6 | 214 | 1 093 | 91 | 0 | 0 | 0 | 0 | 0 | 0 | 0 | 2 | 183 | 1 141 | 33 | 0 | 0 | Tarhui | |
| Haba | 0 | 0 | 0 | 0 | 0 | 10 | 8 | 1 169 | 3 833 | 4 625 | 501 | 0 | 0 | 0 | 0 | 0 | 0 | 13 | 1 268 | 4 422 | 4 856 | 17 | 1 | 0 | Haba | |
| Arveja | 0 | 0 | 0 | 0 | 0 | 0 | 0 | 107 | 355 | 566 | 72 | 0 | 0 | 0 | 0 | 0 | 0 | 0 | 94 | 327 | 529 | 6 | 0 | 0 | Arveja | |
| Cebolla | 0 | 0 | 0 | 0 | 0 | 0 | 1 | 38 | 164 | 155 | 47 | 8 | 0 | 0 | 0 | 0 | 0 | 2 | 62 | 121 | 208 | 40 | 9 | 0 | Cebolla | |
| Avena Forrajera | 930 | 0 | 0 | 0 | 0 | 0 | 0 | 0 | 26 | 4 558 | 25 155 | 27 225 | 1 215 | 0 | 0 | 0 | 0 | 0 | 2 | 5 | 5 266 | 23 634 | 28 814 | 2 230 | 0 | Avena Forrajera |
| Cebada Forrajera | 370 | 0 | 0 | 0 | 0 | 0 | 0 | 1 | 10 | 730 | 6 079 | 11 048 | 530 | 0 | 0 | 0 | 0 | 0 | 6 | 693 | 4 425 | 12 903 | 1 100 | 0 | Cebada Forrajera | |
| Plátano | 22 | 0 | 0 | 0 | 0 | 0 | 0 | 0 | 0 | 0 | 0 | 0 | 0 | 0 | 0 | 0 | 0 | 0 | 0 | 0 | 0 | 0 | 5 | 0 | 0 | Plátano |
| Naranja | 5 | 0 | 0 | 0 | 0 | 0 | 0 | 0 | 0 | 0 | 0 | 67 | 0 | 0 | 0 | 0 | 0 | 0 | 0 | 0 | 0 | 0 | 0 | 0 | 0 | Naranja |
| Café | 66 | 0 | 0 | 0 | 0 | 0 | 0 | 0 | 0 | 0 | 0 | 32 | 0 | 0 | 0 | 0 | 0 | 0 | 0 | 0 | 0 | 0 | 10 | 0 | 0 | Café |
| Alfalfa | 1 700 | 0 | 0 | 0 | 0 | 0 | 0 | 0 | 0 | 0 | 0 | 2 002 | 2 470 | 113 | 0 | 0 | 0 | 0 | 0 | 0 | 0 | 0 | 1 522 | 1 924 | 0 | Alfalfa |
| Otros Pastos Cultivados | 197 | 0 | 0 | 0 | 0 | 0 | 0 | 0 | 0 | 0 | 0 | 145 | 232 | 0 | 0 | 0 | 0 | 0 | 0 | 0 | 0 | 0 | 215 | 100 | 0 | Otros Pastos Cultivados |
| TOTAL | 3 290 | 0 | 0 | 0 | 0 | 1 056 | 1 339 | 9 215 | 24 667 | 72 635 | 80 499 | 43 419 | 4 447 | 113 | 0 | 0 | 0 | 910 | 1 552 | 7 093 | 25 201 | 88 148 | 68 002 | 46 663 | 5 354 | TOTAL |

1/ Cifras preliminares. Además, no incluye superficie instalada de cultivos permanentes. Actualizado al 24-03-2014

FUENTE: Dirección Regional Agraria - Puno



ANEXO 3

PUNO: EXTRACCION Y PRODUCCIÓN PESQUERA 1/
(T.m.)

| | 2012 | | | | | | | | | | | | 2013 | | | | | | | | | | | | 2014 | |
|------------------|--------------|--------------|--------------|--------------|------------|--------------|--------------|--------------|--------------|------------|--------------|------------|--------------|--------------|--------------|--------------|--------------|--------------|--------------|--------------|--------------|--------------|--------------|--------------|--------------|------------------|
| | ENE | FEB | MAR | ABR | MAY | JUN | JUL | AGO | SET | OCT | NOV | DIC | ENE | FEB | MAR | ABR | MAY | JUN | JUL | AGO | SET | OCT | NOV | DIC | ENE | |
| CHD 2/ | 1 389 | 1 498 | 1 414 | 2 128 | 660 | 1 503 | 3 002 | 1 746 | 1 596 | 980 | 1 061 | 903 | 3 697 | 3 038 | 2 257 | 3 494 | 1 438 | 2 454 | 3 046 | 2 371 | 1 812 | 1 036 | 1 975 | 2 994 | 1 959 | CHD 2/ |
| - Boga | 0 | 0 | 0 | 0 | 0 | 0 | 0 | 0 | 0 | 0 | 0 | 0 | 0 | 0 | 0 | 0 | 0 | 0 | 0 | 0 | 0 | 0 | 0 | 0 | 0 | - Boga |
| - Carachi | 27 | 30 | 34 | 41 | 42 | 40 | 38 | 33 | 29 | 23 | 23 | 24 | 27 | 31 | 22 | 18 | 25 | 28 | 32 | 32 | 37 | 41 | 30 | 28 | 30 | - Carachi |
| - Ispi | 18 | 19 | 15 | 19 | 8 | 7 | 5 | 12 | 8 | 22 | 23 | 30 | 5 | 1 | 0 | 0 | 0 | 0 | 2 | 2 | 19 | 23 | 25 | 23 | 3 | - Ispi |
| -Suche | 0 | 0 | 0 | 0 | 0 | 0 | 0 | 0 | 0 | 0 | 0 | 0 | 0 | 0 | 0 | 0 | 0 | 0 | 0 | 0 | 0 | 0 | 0 | 0 | 0 | -Suche |
| - Mauri | 0 | 0 | 0 | 1 | 1 | 1 | 1 | 1 | 1 | 1 | 1 | 1 | 0 | 0 | 0 | 0 | 0 | 0 | 0 | 1 | 1 | 1 | 1 | 1 | 1 | - Mauri |
| - Pejerrey | 9 | 10 | 11 | 18 | 18 | 19 | 21 | 10 | 10 | 6 | 3 | 4 | 11 | 13 | 15 | 13 | 9 | 8 | 7 | 8 | 9 | 10 | 7 | 7 | 11 | - Pejerrey |
| - Trucha Natural | 2 | 3 | 4 | 5 | 5 | 5 | 5 | 7 | 6 | 3 | 2 | 2 | 4 | 5 | 4 | 3 | 4 | 5 | 4 | 6 | 6 | 8 | 5 | 4 | 6 | - Trucha Natural |
| - Trucha Crianza | 1 333 | 1 435 | 1 349 | 2 044 | 586 | 1 431 | 2 931 | 1 683 | 1 543 | 926 | 1 010 | 842 | 3 649 | 2 987 | 2 216 | 3 459 | 1 400 | 2 412 | 3 001 | 2 323 | 1 739 | 954 | 1 907 | 2 931 | 1 907 | - Trucha Crianza |

1/ Cifras preliminares

2/ Consumo Humano Directo

FUENTE: Ministerio de la Producción - Puno

ANEXO 4

PUNO: PRODUCCIÓN MINERA 1/
(Contenido fino)

| PRODUCTOS | 2012 | | | | | | | | | | | | 2013 | | | | | | | | | | | | 2014 | PRODUCTOS |
|-------------------------|---------|---------|---------|---------|---------|---------|---------|---------|---------|---------|---------|---------|---------|---------|---------|---------|---------|---------|---------|---------|---------|---------|---------|---------|---------|-------------------------|
| | ENE | FEB | MAR | ABR | MAY | JUN | JUL | AGO | SET | OCT | NOV | DIC | ENE | FEB | MAR | ABR | MAY | JUN | JUL | AGO | SET | OCT | NOV | DIC | MAR | |
| MINERIA METALICA | | | | | | | | | | | | | | | | | | | | | | | | | | MINERIA METALICA |
| Estaño (TMF) | 2 095 | 2 219 | 2 294 | 1 982 | 2 170 | 2 575 | 1 890 | 2 165 | 2 132 | 2 547 | 2 082 | 1 954 | 1 590 | 1 930 | 2 001 | 1 641 | 1 820 | 2 136 | 1 872 | 2 228 | 2 276 | 2 012 | 2 067 | 2 096 | 2 015 | Estaño (TMF) |
| Plomo (TMF) | 191 | 138 | 154 | 118 | 135 | 129 | 122 | 110 | 147 | 143 | 127 | 149 | 140 | 117 | 121 | 123 | 117 | 143 | 134 | 139 | 121 | 151 | 130 | 132 | 110 | Plomo (TMF) |
| Oro (gr-f) | 256 921 | 305 748 | 319 596 | 326 728 | 306 017 | 334 616 | 322 222 | 314 874 | 329 852 | 323 912 | 333 558 | 402 800 | 307 409 | 380 042 | 343 620 | 375 940 | 363 632 | 359 562 | 377 686 | 372 216 | 377 716 | 392 101 | 396 486 | 452 468 | 583 773 | Oro (gr-f) |
| Plata (kg-f) | 1 508 | 1 592 | 1 440 | 957 | 1 715 | 1 528 | 1 556 | 1 344 | 1 415 | 1 252 | 1 132 | 1 274 | 1 300 | 1 090 | 1 239 | 1 348 | 1 208 | 1 336 | 1 289 | 1 435 | 1 437 | 1 739 | 1 482 | 1 614 | 1 348 | Plata (kg-f) |
| Zinc (TMF) | 254 | 234 | 205 | 131 | 174 | 156 | 168 | 191 | 230 | 231 | 201 | 219 | 212 | 184 | 207 | 216 | 180 | 223 | 212 | 262 | 207 | 254 | 235 | 241 | 212 | Zinc (TMF) |

1/ Cifras preliminares

FUENTE: Ministerio de Energía y Minas



BANCO CENTRAL DE RESERVA DEL PERÚ – SUCURSAL PUNO

ANEXO 5

PUNO: PRODUCCIÓN MANUFACTURERA 1/
(Índice 2007=100)

| PRODUCTOS | 2012 | | | | | | | | | | | | 2013 | | | | | | | | | | | | 2014 | PRODUCTOS | |
|--------------------|---------------|-------------|--------------|--------------|-------------|--------------|-------------|--------------|--------------|--------------|--------------|--------------|--------------|--------------|--------------|--------------|--------------|--------------|--------------|--------------|--------------|--------------|--------------|--------------|--------------|------------------------|-------------------|
| | ENE | FEB | MAR | ABR | MAY | JUN | JUL | AGO | SET | OCT | NOV | DIC | ENE | FEB | MAR | ABR | MAY | JUN | JUL | AGO | SET | OCT | NOV | DIC | ENE | | |
| Bebidas gaseosas | 47,82 | 40,2 | 40,3 | 38,4 | 43,3 | 48,6 | 52,1 | 51,0 | 60,4 | 57,4 | 69,2 | 50,6 | 48,1 | 41,1 | 37,7 | 55,1 | 64,2 | 46,4 | 47,2 | 48,8 | 51,1 | 54,1 | 54,1 | 53,5 | 41,5 | Bebidas gaseosas | |
| Productos de panad | 176,64 | 220,6 | 118,1 | 118,9 | 129,6 | 164,8 | 145,8 | 171,9 | 175,0 | 158,9 | 123,2 | 196,4 | 171,2 | 249,1 | 180,6 | 180,2 | 97,2 | 192,7 | 176,0 | 212,4 | 170,1 | 203,1 | 182,9 | 179,9 | 161,6 | Productos de panadería | |
| Ladrillos | 75,67 | 36,6 | 73,9 | 69,6 | 70,5 | 87,9 | 52,0 | 86,2 | 59,6 | 84,5 | 44,8 | 72,8 | 104,3 | 49,4 | 83,6 | 32,7 | 57,6 | 35,0 | 76,2 | 34,0 | 30,9 | 59,7 | 58,0 | 58,9 | 68,0 | Ladrillos | |
| Cemento | 129,89 | 44,4 | 77,6 | 49,5 | 0,0 | 69,9 | 0,0 | 122,5 | 199,5 | 267,6 | 243,7 | 237,2 | 181,4 | 103,7 | 99,9 | 128,3 | 109,5 | 96,1 | 132,0 | 158,3 | 166,7 | 171,2 | 167,7 | 167,1 | 151,2 | Cemento | |
| Cal | 152,03 | 132,3 | 170,7 | 150,8 | 133,5 | 158,2 | 123,1 | 146,5 | 169,7 | 180,5 | 165,1 | 165,4 | 167,4 | 138,3 | 138,1 | 143,5 | 139,8 | 168,6 | 175,2 | 172,5 | 135,7 | 173,4 | 103,7 | 153,7 | 130,5 | Cal | |
| Prendas de Vestir | 0,00 | 0,0 | 0,0 | 467,7 | 466,2 | 768,5 | 618,5 | 740,6 | 994,3 | 324,0 | 12,2 | 0,0 | 0,0 | 0,0 | 41,8 | 566,6 | 569,5 | 560,9 | 620,3 | 805,8 | 309,1 | 11,2 | 0,0 | 0,0 | 0,0 | 0,0 | Prendas de Vestir |
| Muebles | 10,16 | 39,0 | 33,7 | 33,5 | 4,6 | 7,8 | 3,6 | 2,7 | 5,9 | 5,6 | 7,7 | 11,4 | 16,5 | 5,3 | 6,9 | 5,6 | 7,4 | 5,3 | 5,1 | 6,2 | 6,3 | 6,3 | 6,2 | 11,1 | 9,6 | Muebles | |
| Joyas | - | - | - | - | - | - | - | - | - | - | - | - | - | - | - | - | - | - | - | - | - | - | - | - | - | - | Joyas |
| TOTAL | 132,03 | 84,8 | 116,7 | 100,4 | 70,5 | 117,2 | 67,8 | 135,0 | 182,8 | 210,4 | 188,8 | 186,1 | 162,4 | 113,9 | 112,5 | 133,7 | 123,9 | 130,4 | 150,6 | 162,9 | 143,9 | 160,4 | 126,9 | 149,4 | 131,1 | TOTAL | |

1/ Cifras preliminares

FUENTE: Empresas manufactureras respectivas

ANEXO 6

PUNO: PRODUCCIÓN MANUFACTURERA 1/
(Variación porcentual)

| PRODUCTOS | 2012 | | | | | | | | | | | | 2013 | | | | | | | | | | | | 2014 | PRODUCTOS | |
|--------------------|-------------|-------------|--------------|--------------|--------------|--------------|--------------|--------------|------------|-------------|------------|------------|-------------|-------------|-------------|-------------|-------------|-------------|--------------|-------------|--------------|--------------|--------------|--------------|--------------|------------------------|-------|
| | ENE | FEB | MAR | ABR | MAY | JUN | JUL | AGO | SET | OCT | NOV | DIC | ENE | FEB | MAR | ABR | MAY | JUN | JUL | AGO | SET | OCT | NOV | DIC | ENE | | |
| Bebidas gaseosas | 19,6 | 84,6 | -21,9 | -28,9 | -38,4 | -22,1 | 22,0 | -17,5 | 3,4 | 0,6 | 18,6 | -20,2 | 0,7 | 2,2 | -6,4 | 43,6 | 48,4 | -4,4 | -9,5 | -4,3 | -15,4 | -5,7 | -21,8 | 5,8 | -13,8 | Bebidas gaseosas | |
| Productos de panad | 169,5 | 237,9 | -13,9 | -32,1 | -21,9 | 6,3 | 31,0 | 39,3 | 34,4 | -1,0 | -12,2 | 11,3 | -3,1 | 12,9 | 52,9 | 51,6 | -25,0 | 16,9 | 20,7 | 23,6 | -2,8 | 27,8 | 48,4 | -8,4 | -5,6 | Productos de panadería | |
| Ladrillos | 188,5 | 53,6 | 35,4 | -23,9 | 16,2 | -12,4 | -11,7 | 108,6 | -31,1 | -16,4 | -48,0 | -15,8 | 37,8 | 35,0 | 13,1 | -53,0 | -18,3 | -60,2 | 46,6 | -60,6 | -48,1 | -29,3 | 29,6 | -19,1 | -34,8 | Ladrillos | |
| Cemento | 13,4 | -54,5 | -62,2 | -57,2 | -100,0 | -62,0 | -100,0 | -49,1 | -20,1 | 6,3 | -2,3 | 4,6 | 39,7 | 133,4 | 28,7 | 159,4 | - | 37,5 | - | 29,3 | -16,5 | -36,0 | -31,2 | -29,6 | -16,7 | Cemento | |
| Cal | 99,5 | 45,6 | 14,3 | 12,7 | -13,9 | 8,4 | -27,1 | -9,7 | 75,3 | 29,2 | 19,3 | -1,4 | 10,1 | 4,5 | -19,1 | -4,8 | 4,7 | 6,6 | 42,3 | 17,8 | -20,0 | -4,0 | -37,2 | -7,0 | -22,0 | Cal | |
| Prendas de Vestir | - | - | - | 1 258,4 | -13,1 | 58,0 | 54,7 | -8,6 | 27,9 | -55,5 | -96,9 | -100,0 | - | - | - | 21,1 | 22,1 | -27,0 | 0,3 | 8,8 | -68,9 | -96,5 | -100,0 | - | - | Prendas de Vestir | |
| Muebles | -9,1 | 800,6 | 503,8 | 894,9 | -32,9 | 94,1 | -17,2 | -52,1 | 2,5 | -8,7 | 16,0 | 106,7 | 61,9 | -86,5 | -79,6 | -83,4 | 59,2 | -31,6 | 42,5 | 125,9 | 7,5 | 12,1 | -19,8 | -2,4 | -41,6 | Muebles | |
| Joyas | - | - | - | - | - | - | - | - | - | - | - | - | - | - | - | - | - | - | - | - | - | - | - | - | - | - | Joyas |
| TOTAL | 48,9 | -2,2 | -28,7 | -15,1 | -56,5 | -26,7 | -54,4 | -30,7 | 7,9 | 10,9 | 2,7 | 0,1 | 23,0 | 34,3 | -3,6 | 33,1 | 75,7 | 11,3 | 122,0 | 20,7 | -21,3 | -23,7 | -32,8 | -19,7 | -19,3 | TOTAL | |

1/ Cifras preliminares

FUENTE: Empresas manufactureras respectivas



ANEXO 7

**EMPLEO FORMAL URBANO EN EMPRESAS DE 10 A MAS TRABAJADORES
EN LAS CIUDADES DE PUNO Y JULIACA POR SECTORES ECONOMICOS**

(Variación porcentual con respecto al mismo mes año anterior)

| Año | Mes | Comercio | Primario | Industria | Servicios | Transportes y Comunicaciones | Total |
|-------------|------------|-----------------|-----------------|------------------|------------------|-------------------------------------|--------------|
| 2012 | ENE | 21,5 | 25,6 | -8,3 | -2,1 | 13,6 | 4,7 |
| | FEB | 22,9 | 33,3 | -5,6 | 11,3 | 14,7 | 13,8 |
| | MAR | 21,6 | 30,8 | -9,4 | 8,6 | 11,2 | 11,0 |
| | ABR | 20,7 | 28,2 | -9,0 | 6,2 | 9,6 | 8,9 |
| | MAY | 20,1 | 34,4 | -8,7 | 11,7 | 4,1 | 11,9 |
| | JUN | 20,7 | 16,0 | -7,9 | 12,3 | 3,6 | 12,0 |
| | JUL | 23,3 | 13,6 | -5,6 | 13,3 | 9,5 | 13,6 |
| | AGO | 20,4 | 10,8 | -6,5 | 15,4 | 2,5 | 14,1 |
| | SET | 18,6 | 11,5 | -7,7 | 20,3 | 5,2 | 17,2 |
| | OCT | 15,4 | 7,3 | -5,2 | 11,4 | 7,8 | 10,8 |
| | NOV | 18,4 | 6,7 | -4,1 | 10,3 | 14,4 | 11,0 |
| | DIC | 20,0 | 14,2 | -1,5 | 10,1 | 12,6 | 11,3 |
| 2013 | ENE | 8,4 | 12,5 | -0,9 | 22,6 | 8,1 | 15,7 |
| | FEB | 5,2 | 15,8 | -2,1 | 8,6 | 9,6 | 7,1 |
| | MAR | 1,8 | 11,5 | 3,4 | 8,6 | 9,8 | 6,7 |
| | ABR | 1,1 | 4,8 | 3,0 | 20,4 | 10,8 | 14,1 |
| | MAY | 0,1 | 1,8 | 5,2 | 12,6 | 14,8 | 9,6 |
| | JUN | -0,9 | 3,6 | 3,4 | 11,4 | 14,7 | 8,6 |
| | JUL | -0,6 | 3,0 | 7,1 | 9,5 | 10,7 | 7,3 |
| | AGO | 1,0 | 4,3 | 7,4 | 6,8 | 9,4 | 5,7 |
| | SET | 0,6 | 3,7 | 7,4 | 3,7 | 8,7 | 3,5 |
| | OCT | 1,0 | 6,2 | 5,6 | 11,4 | 2,9 | 8,4 |
| | NOV | -3,0 | 6,9 | 3,7 | 10,9 | -0,3 | 7,0 |
| | DIC | -3,6 | 1,2 | 1,5 | 8,3 | 1,7 | 5,1 |
| 2014 | ENE | -4,9 | 0,0 | 3,8 | 8,0 | 3,5 | 4,4 |

FUENTE : Página web Ministerio de Trabajo y Promoción del Empleo



ANEXO 8

EXPORTACIONES (FOB), SEGÚN GRUPO DE PRODUCTOS
(Miles de US\$)

| RUBROS | 2012 | | | | | | | | | | | | 2013 | | | | | | | | | | | | 2014 | RUBROS |
|-----------------------------------|---------------|---------------|---------------|--------------|--------------|---------------|---------------|---------------|---------------|---------------|---------------|---------------|---------------|---------------|---------------|---------------|---------------|---------------|---------------|---------------|---------------|---------------|---------------|---------------|---------------|-----------------------------------|
| | Ene | Feb | Mar | Abr | May | Jun | Jul | Ago | Set | Oct | Nov | Dic | Ene | Feb | Mar | Abr | May | Jun | Jul | Ago | Set | Oct | Nov | Dic | Ene | |
| 1. PROD. TRADICIONALES | 62 065 | 98 880 | 57 469 | 3 801 | 6 081 | 27 038 | 54 392 | 65 958 | 45 222 | 40 519 | 37 128 | 40 242 | 31 557 | 42 177 | 64 841 | 23 949 | 52 459 | 19 363 | 19 208 | 49 752 | 22 454 | 47 431 | 53 957 | 40 056 | 51 267 | 1. PROD. TRADICIONALES |
| . Agropecuarios | 3 716 | 1 180 | 2 210 | 373 | 622 | 133 | 0 | 385 | 0 | 221 | 273 | 351 | 382 | 444 | 1 337 | 1 189 | 645 | 437 | 526 | 446 | 746 | 313 | 524 | 431 | 728 | . Agropecuarios |
| . Mineros | 58 350 | 97 700 | 55 259 | 3 428 | 5 459 | 26 905 | 54 392 | 65 572 | 45 222 | 40 299 | 36 855 | 39 890 | 31 175 | 41 734 | 63 504 | 22 760 | 51 814 | 18 925 | 18 682 | 49 306 | 21 708 | 47 118 | 53 433 | 39 625 | 50 539 | . Mineros |
| 2. PROD. NO TRADICIONALES | 978 | 738 | 1 587 | 1 683 | 1 789 | 1 001 | 1 728 | 1 573 | 1 343 | 1 247 | 786 | 1 185 | 1 089 | 676 | 1 892 | 1 505 | 1 182 | 1 747 | 1 468 | 1 379 | 1 737 | 1 232 | 1 908 | 1 115 | 1 878 | 2. PROD. NO TRADICIONALES |
| . Agropecuarios | 138 | 210 | 540 | 330 | 293 | 196 | 239 | 272 | 104 | 798 | 568 | 923 | 810 | 542 | 731 | 550 | 594 | 1 052 | 789 | 880 | 960 | 682 | 1 258 | 862 | 1 213 | . Agropecuarios |
| . Pesqueros | 553 | 299 | 685 | 1 245 | 878 | 480 | 819 | 231 | 323 | 225 | 135 | 212 | 258 | 99 | 887 | 866 | 359 | 665 | 595 | 416 | 715 | 436 | 421 | 191 | 550 | . Pesqueros |
| . Textiles | 267 | 215 | 356 | 98 | 579 | 317 | 669 | 1 068 | 856 | 108 | 60 | 37 | 17 | 35 | 198 | 23 | 66 | 24 | 72 | 64 | 58 | 99 | 216 | 39 | 28 | . Textiles |
| . Maderas y papeles, y sus manif. | 0 | 0 | 0 | 0 | 0 | 0 | 0 | 0 | 0 | 0 | 0 | 0 | 0 | 0 | 0 | 0 | 0 | 0 | 0 | 0 | 0 | 0 | 0 | 0 | 0 | . Maderas y papeles, y sus manif. |
| . Químicos | 0 | 0 | 3 | 0 | 0 | 0 | 0 | 0 | 27 | 22 | 3 | 0 | 0 | 0 | 0 | 0 | 0 | 0 | 0 | 0 | 0 | 0 | 0 | 0 | 0 | . Químicos |
| . Minería no metálica | 0 | 0 | 0 | 1 | 0 | 4 | 0 | 0 | 0 | 0 | 1 | 0 | 3 | 0 | 0 | 1 | 0 | 0 | 0 | 0 | 0 | 0 | 1 | 3 | 1 | . Minería no metálica |
| . Sidero metalúrgicos y joyería | 0 | 0 | 0 | 1 | 0 | 0 | 0 | 0 | 0 | 0 | 0 | 0 | 0 | 0 | 0 | 0 | 0 | 0 | 0 | 0 | 0 | 0 | 0 | 0 | 0 | . Sidero metalúrgicos y joyería |
| . Metal Mecánico | 0 | 0 | 0 | 0 | 13 | 0 | 0 | 0 | 0 | 0 | 0 | 0 | 0 | 0 | 0 | 0 | 10 | 0 | 0 | 7 | 0 | 0 | 0 | 0 | 0 | . Metal Mecánico |
| . Resto de no tradicionales 1/ | 20 | 15 | 2 | 8 | 26 | 3 | 1 | 2 | 33 | 93 | 18 | 13 | 2 | 0 | 76 | 64 | 152 | 6 | 12 | 11 | 3 | 15 | 11 | 21 | 85 | . Resto de no tradicionales 1/ |
| 3. TOTAL | 63 043 | 99 618 | 59 055 | 5 484 | 7 871 | 28 038 | 56 120 | 67 531 | 46 565 | 41 766 | 37 914 | 41 426 | 32 646 | 42 854 | 66 733 | 25 454 | 53 641 | 21 110 | 20 676 | 51 131 | 24 191 | 48 663 | 55 865 | 41 172 | 53 145 | 3. TOTAL |

1/ Sombreros de punto, fundas, instrumentos musicales, pieles y sus manufacturas.

FUENTE: SUNAT. www.sunat.gob.pe

ELABORACIÓN: BCRP Sucursal Puno, Dpto. de Estudios Económicos



ANEXO 9

EXPORTACIONES DE PRODUCTOS TRADICIONALES
(Miles de US\$)

| TIPO | 2012 | | | | | | | | | | | | 2013 | | | | | | | | | | | | 2014 | TIPO |
|---------------------------|---------------|---------------|---------------|--------------|--------------|---------------|---------------|---------------|---------------|---------------|---------------|---------------|---------------|---------------|---------------|---------------|---------------|---------------|---------------|---------------|---------------|---------------|---------------|---------------|---------------|---------------------------|
| | Ene | Feb | Mar | Abr | May | Jun | Jul | Ago | Set | Oct | Nov | Dic | Ene | Feb | Mar | Abr | May | Jun | Jul | Ago | Set | Oct | Nov | Dic | Ene | |
| AGROPECUARIOS | 3 716 | 1 180 | 2 210 | 373 | 622 | 133 | 0 | 385 | 0 | 221 | 273 | 351 | 382 | 444 | 1 337 | 1 189 | 645 | 437 | 526 | 446 | 746 | 313 | 524 | 431 | 728 | AGROPECUARIOS |
| Café | | | | | | | | | | | | | | | | | | | | | | | | | | Café |
| Volumen (TM) | 562 | 213 | 381 | 40 | 132 | 0 | 0 | 39 | 0 | 44 | 58 | 77 | 0 | 0 | 0 | 0 | 0 | 0 | 0 | 19 | 57 | 38 | 79 | 38 | 33 | Volumen (TM) |
| Valor (Miles US\$) | 3 353 | 1 180 | 1 843 | 189 | 553 | 0 | 0 | 190 | 0 | 221 | 273 | 351 | 0 | 0 | 0 | 0 | 0 | 0 | 0 | 81 | 244 | 160 | 321 | 148 | 122 | Valor (Miles US\$) |
| Lana sin cardar ni peinar | | | | | | | | | | | | | | | | | | | | | | | | | | Lana sin cardar ni peinar |
| Volumen (TM) | 149 | 0 | 138 | 75 | 25 | 75 | 0 | 76 | 0 | 0 | 0 | 0 | 168 | 189 | 559 | 367 | 203 | 137 | 164 | 145 | 173 | 25 | 44 | 124 | 151 | Volumen (TM) |
| Valor (Miles US\$) | 363 | 0 | 367 | 184 | 69 | 133 | 0 | 196 | 0 | 0 | 0 | 0 | 382 | 444 | 1 337 | 1 159 | 597 | 378 | 477 | 207 | 402 | 48 | 153 | 284 | 422 | Valor (Miles US\$) |
| Resto de agropecuarios 1/ | | | | | | | | | | | | | | | | | | | | | | | | | | Resto de agropecuarios 1/ |
| Volumen (TM) | 0 | 0 | 0 | 0 | 0 | 0 | 0 | 0 | 0 | 0 | 0 | 0 | 0 | 0 | 0 | 10 | 16 | 27 | 25 | 65 | 49 | 51 | 24 | 0 | 83 | Volumen (TM) |
| Valor (Miles US\$) | 0 | 0 | 0 | 0 | 0 | 0 | 0 | 0 | 0 | 0 | 0 | 0 | 0 | 0 | 0 | 30 | 48 | 60 | 49 | 157 | 99 | 105 | 50 | 0 | 184 | Valor (Miles US\$) |
| MINEROS | 58 350 | 97 700 | 55 259 | 3 428 | 5 459 | 26 905 | 54 392 | 65 572 | 45 222 | 40 299 | 36 855 | 39 890 | 31 175 | 41 734 | 63 504 | 22 760 | 51 814 | 18 925 | 18 682 | 49 306 | 21 708 | 47 118 | 53 433 | 39 625 | 50 539 | MINEROS |
| Estaño | | | | | | | | | | | | | | | | | | | | | | | | | | Estaño |
| Volumen (TM) | 50 | 20 | 20 | 30 | 10 | 30 | 35 | 0 | 5 | 10 | 10 | 5 | 5 | 15 | 10 | 48 | 20 | 70 | 25 | 80 | 60 | 265 | 400 | 385 | 675 | Volumen (TM) |
| Valor (Miles US\$) | 1 087 | 487 | 487 | 725 | 222 | 649 | 714 | 0 | 104 | 243 | 219 | 110 | 121 | 384 | 253 | 1 162 | 442 | 1 475 | 523 | 1 781 | 1 429 | 6 310 | 9 421 | 9 037 | 15 386 | Valor (Miles US\$) |
| Oro | | | | | | | | | | | | | | | | | | | | | | | | | | Oro |
| Volumen (TM) | 283 | 2 | 1 | 327 | 344 | 414 | 1 | 731 | 235 | 1 | 381 | 875 | 383 | 310 | 391 | 328 | 370 | 0 | 0 | 1 | 0 | 1 | 0 | 111 | 1 | Volumen (TM) |
| Valor (Miles US\$) | 54 477 | 97 213 | 51 290 | 2 204 | 5 237 | 26 256 | 53 033 | 64 434 | 43 756 | 40 055 | 34 658 | 38 584 | 29 713 | 41 349 | 63 252 | 21 598 | 51 155 | 14 082 | 17 307 | 45 192 | 16 025 | 40 308 | 42 272 | 29 950 | 34 812 | Valor (Miles US\$) |
| Zinc | | | | | | | | | | | | | | | | | | | | | | | | | | Zinc |
| Volumen (TM) | 0 | 0 | 1 015 | 0 | 0 | 0 | 0 | 0 | 1 494 | 0 | 0 | 1 014 | 0 | 0 | 0 | 0 | 0 | 0 | 0 | 0 | 1 720 | 0 | 0 | 0 | 0 | Volumen (TM) |
| Valor (Miles US\$) | 0 | 0 | 877 | 0 | 0 | 0 | 0 | 0 | 1 362 | 0 | 0 | 781 | 0 | 0 | 0 | 0 | 0 | 0 | 0 | 0 | 1 402 | 0 | 0 | 0 | 0 | Valor (Miles US\$) |
| Plomo | | | | | | | | | | | | | | | | | | | | | | | | | | Plomo |
| Volumen (TM) | 616 | 0 | 0 | 164 | 0 | 0 | 277 | 0 | 0 | 0 | 382 | 98 | 252 | 0 | 0 | 0 | 80 | 1 127 | 293 | 0 | 278 | 0 | 0 | 204 | 130 | Volumen (TM) |
| Valor (Miles US\$) | 2 786 | 0 | 0 | 499 | 0 | 0 | 646 | 0 | 0 | 0 | 1 978 | 415 | 1 046 | 0 | 0 | 0 | 217 | 3 368 | 852 | 0 | 734 | 0 | 0 | 638 | 341 | Valor (Miles US\$) |
| Cobre | | | | | | | | | | | | | | | | | | | | | | | | | | Cobre |
| Volumen (TM) | 0 | 0 | 0 | 0 | 0 | 0 | 0 | 441 | 0 | 0 | 0 | 0 | 133 | 0 | 0 | 0 | 0 | 0 | 0 | 1 179 | 661 | 0 | 575 | 0 | 0 | Volumen (TM) |
| Valor (Miles US\$) | 0 | 0 | 0 | 0 | 0 | 0 | 0 | 1 139 | 0 | 0 | 0 | 0 | 295 | 0 | 0 | 0 | 0 | 0 | 0 | 2 333 | 2 118 | 0 | 1 740 | 0 | 0 | Valor (Miles US\$) |
| Resto de mineros 2/ | | | | | | | | | | | | | | | | | | | | | | | | | | Resto de mineros 2/ |
| Volumen | 0 | 0 | 514 | 0 | 0 | 0 | 0 | 0 | 0 | 0 | 0 | 0 | 0 | 0 | 0 | 0 | 0 | 0 | 0 | 0 | 0 | 114 | 0 | 0 | 0 | Volumen |
| Valor | 0 | 0 | 2 605 | 0 | 0 | 0 | 0 | 0 | 0 | 0 | 0 | 0 | 0 | 0 | 0 | 0 | 0 | 0 | 0 | 0 | 0 | 500 | 0 | 0 | 0 | Valor |
| TOTAL | 62 065 | 98 880 | 57 469 | 3 801 | 6 081 | 27 038 | 54 392 | 65 958 | 45 222 | 40 519 | 37 128 | 40 242 | 31 557 | 42 177 | 64 841 | 23 949 | 52 459 | 19 363 | 19 208 | 49 752 | 22 454 | 47 431 | 53 957 | 40 056 | 51 267 | TOTAL |

1/ Comprende cueros y pieles en bruto.

2/ Comprende minerales como Molibdeno, Volframio y sus concentrados.

FUENTE: SUNAT. w w w .sunat.gob.pe

ELABORACIÓN: BCRP Sucursal Puno, Dpto. de Estudios Económicos



ANEXO 10

EXPORTACIONES DE PRODUCTOS NO TRADICIONALES
(Miles de US\$)

| TIPO | 2012 | | | | | | | | | | | | 2013 | | | | | | | | | | | | 2014 | TIPO |
|--|------|-----|-------|-------|-------|-------|-------|-------|-------|-------|-----|-------|-------|-----|-------|-------|-------|-------|-------|-------|-------|-------|-------|-------|-------|--|
| | Ene | Feb | Mar | Abr | May | Jun | Jul | Ago | Set | Oct | Nov | Dic | Ene | Feb | Mar | Abr | May | Jun | Jul | Ago | Set | Oct | Nov | Dic | | |
| AGROPECUARIOS | 138 | 210 | 540 | 330 | 293 | 196 | 239 | 272 | 104 | 798 | 568 | 923 | 810 | 542 | 731 | 550 | 594 | 1 052 | 789 | 880 | 960 | 682 | 1 258 | 862 | 1 213 | AGROPECUARIOS |
| Quíinoa excepto para la siembra | 92 | 191 | 492 | 300 | 267 | 179 | 218 | 247 | 95 | 727 | 356 | 620 | 737 | 417 | 653 | 532 | 592 | 903 | 709 | 776 | 954 | 626 | 1 210 | 676 | 1 213 | Quíinoa excepto para la siembra |
| Resto | 46 | 19 | 49 | 30 | 26 | 18 | 22 | 24 | 9 | 72 | 212 | 303 | 73 | 125 | 78 | 18 | 2 | 149 | 80 | 104 | 6 | 56 | 47 | 186 | 0 | Resto |
| PESQUEROS | 553 | 299 | 685 | 1 245 | 878 | 480 | 819 | 231 | 323 | 225 | 135 | 212 | 258 | 99 | 887 | 866 | 359 | 665 | 595 | 416 | 715 | 436 | 421 | 191 | 550 | PESQUEROS |
| Trucha Congelada | 553 | 299 | 685 | 1 245 | 803 | 480 | 819 | 231 | 323 | 225 | 135 | 212 | 251 | 99 | 877 | 866 | 328 | 665 | 595 | 416 | 715 | 436 | 421 | 191 | 550 | Trucha Congelada |
| Preparaciones y conservas | 0 | 0 | 0 | 0 | 75 | 0 | 0 | 0 | 0 | 0 | 0 | 0 | 0 | 0 | 0 | 0 | 0 | 0 | 0 | 0 | 0 | 0 | 0 | 0 | 0 | Preparaciones y conservas |
| Resto | 0 | 0 | 0 | 0 | 0 | 0 | 0 | 0 | 0 | 0 | 0 | 0 | 7 | 0 | 10 | 0 | 31 | 0 | 0 | 0 | 0 | 0 | 0 | 0 | 0 | Resto |
| TEXTILES | 267 | 215 | 356 | 98 | 579 | 317 | 669 | 1 068 | 889 | 108 | 60 | 37 | 17 | 35 | 198 | 23 | 66 | 24 | 72 | 64 | 58 | 99 | 216 | 39 | 28 | TEXTILES |
| Prendas de vestir y otras confecciones | 264 | 215 | 353 | 96 | 576 | 7 | 3 | 18 | 636 | 42 | 27 | 36 | 16 | 10 | 198 | 23 | 66 | 24 | 72 | 64 | 58 | 99 | 99 | 19 | 0 | Prendas de vestir y otras confecciones |
| Fibras textiles | 0 | 0 | 4 | 0 | 0 | 305 | 665 | 1 050 | 252 | 66 | 33 | 0 | 0 | 26 | 0 | 0 | 0 | 0 | 0 | 0 | 0 | 0 | 117 | 3 | 0 | Fibras textiles |
| Hilados | 0 | 0 | 0 | 0 | 0 | 0 | 0 | 0 | 0 | 0 | 0 | 0 | 0 | 0 | 0 | 0 | 0 | 0 | 0 | 0 | 0 | 0 | 0 | 0 | 0 | Hilados |
| Tejidos | 2 | 0 | 0 | 1 | 3 | 5 | 1 | 0 | 0 | 0 | 0 | 0 | 0 | 0 | 0 | 0 | 0 | 0 | 0 | 0 | 0 | 0 | 0 | 16 | 28 | Tejidos |
| MADERAS Y PAPELES Y SUS MANUF. | 0 | 0 | 0 | 0 | 0 | 0 | 0 | 0 | 0 | 0 | 0 | 0 | 0 | 0 | 0 | 0 | 0 | 0 | 0 | 0 | 0 | 0 | 0 | 0 | 0 | MADERAS Y PAPELES Y SUS MANUF. |
| Artículos Impresos | 0 | 0 | 0 | 0 | 0 | 0 | 0 | 0 | 0 | 0 | 0 | 0 | 0 | 0 | 0 | 0 | 0 | 0 | 0 | 0 | 0 | 0 | 0 | 0 | 0 | Artículos Impresos |
| Manufacturas de madera | 0 | 0 | 0 | 0 | 0 | 0 | 0 | 0 | 0 | 0 | 0 | 0 | 0 | 0 | 0 | 0 | 0 | 0 | 0 | 0 | 0 | 0 | 0 | 0 | 0 | Manufacturas de madera |
| Manufacturas de papel y cartón | 0 | 0 | 0 | 0 | 0 | 0 | 0 | 0 | 0 | 0 | 0 | 0 | 0 | 0 | 0 | 0 | 0 | 0 | 0 | 0 | 0 | 0 | 0 | 0 | 0 | Manufacturas de papel y cartón |
| Muebles de madera, y sus partes | 0 | 0 | 0 | 0 | 0 | 0 | 0 | 0 | 0 | 0 | 0 | 0 | 0 | 0 | 0 | 0 | 0 | 0 | 0 | 0 | 0 | 0 | 0 | 0 | 0 | Muebles de madera, y sus partes |
| Madera en bruto o en laminas | 0 | 0 | 0 | 0 | 0 | 0 | 0 | 0 | 0 | 0 | 0 | 0 | 0 | 0 | 0 | 0 | 0 | 0 | 0 | 0 | 0 | 0 | 0 | 0 | 0 | Madera en bruto o en laminas |
| QUIMICOS | 0 | 0 | 3 | 0 | 0 | 0 | 0 | 2 | 27 | 22 | 3 | 0 | 0 | 0 | 0 | 0 | 0 | 0 | 0 | 0 | 0 | 0 | 0 | 0 | 0 | QUIMICOS |
| Artículos manufacturados de plástico | 0 | 0 | 0 | 0 | 0 | 0 | 0 | 0 | 16 | 3 | 0 | 0 | 0 | 0 | 0 | 0 | 0 | 0 | 0 | 0 | 0 | 0 | 0 | 0 | 0 | Artículos manufacturados de plástico |
| Productos químicos orgánicos e inorgánicos | 0 | 0 | 0 | 0 | 0 | 0 | 0 | 0 | 0 | 0 | 0 | 0 | 0 | 0 | 0 | 0 | 0 | 0 | 0 | 0 | 0 | 0 | 0 | 0 | 0 | Productos químicos orgánicos e inorgánicos |
| Resto | 0 | 0 | 3 | 0 | 0 | 0 | 0 | 2 | 27 | 6 | 0 | 0 | 0 | 0 | 0 | 0 | 0 | 0 | 0 | 0 | 0 | 0 | 0 | 0 | 0 | Resto |
| MINERIA NO METALICA | 0 | 0 | 0 | 1 | 0 | 4 | 0 | 0 | 0 | 0 | 1 | 0 | 3 | 0 | 0 | 1 | 0 | 0 | 0 | 0 | 0 | 0 | 1 | 3 | 1 | MINERIA NO METALICA |
| Artículos de cerámica | 0 | 0 | 0 | 0 | 0 | 4 | 0 | 0 | 0 | 0 | 1 | 0 | 3 | 0 | 0 | 1 | 0 | 0 | 0 | 0 | 0 | 0 | 1 | 3 | 1 | Artículos de cerámica |
| Cemento y materiales de construcción | 0 | 0 | 0 | 0 | 0 | 0 | 0 | 0 | 0 | 0 | 0 | 0 | 0 | 0 | 0 | 0 | 0 | 0 | 0 | 0 | 0 | 0 | 0 | 0 | 0 | Cemento y materiales de construcción |
| Vidrio y artículos de vidrio | 0 | 0 | 0 | 1 | 0 | 0 | 0 | 0 | 0 | 0 | 0 | 0 | 0 | 0 | 0 | 0 | 0 | 0 | 0 | 0 | 0 | 0 | 0 | 0 | 0 | Vidrio y artículos de vidrio |
| Resto | 0 | 0 | 0 | 0 | 0 | 0 | 0 | 0 | 0 | 0 | 0 | 0 | 0 | 0 | 0 | 0 | 0 | 0 | 0 | 0 | 0 | 0 | 0 | 0 | 0 | Resto |
| SIDERO-METALURGICOS Y JOYERIA | 0 | 0 | 0 | 1 | 0 | 0 | 0 | 0 | 0 | 0 | 0 | 0 | 0 | 0 | 0 | 0 | 0 | 0 | 0 | 0 | 0 | 0 | 0 | 0 | 0 | SIDERO-METALURGICOS Y JOYERIA |
| Artículos de joyería | 0 | 0 | 0 | 1 | 0 | 0 | 0 | 0 | 0 | 0 | 0 | 0 | 0 | 0 | 0 | 0 | 0 | 0 | 0 | 0 | 0 | 0 | 0 | 0 | 0 | Artículos de joyería |
| Manufacturas de metales comunes | 0 | 0 | 0 | 0 | 0 | 0 | 0 | 0 | 0 | 0 | 0 | 0 | 0 | 0 | 0 | 0 | 0 | 0 | 0 | 0 | 0 | 0 | 0 | 0 | 0 | Manufacturas de metales comunes |
| Resto | 0 | 0 | 0 | 0 | 0 | 0 | 0 | 0 | 0 | 0 | 0 | 0 | 0 | 0 | 0 | 0 | 0 | 0 | 0 | 0 | 0 | 0 | 0 | 0 | 0 | Resto |
| METAL-MECANICOS | 0 | 0 | 0 | 0 | 13 | 0 | 0 | 0 | 0 | 0 | 0 | 0 | 0 | 0 | 0 | 0 | 10 | 0 | 0 | 7 | 0 | 0 | 0 | 0 | 0 | METAL-MECANICOS |
| Artículos manufacturados de hierro o acero | 0 | 0 | 0 | 0 | 6 | 0 | 0 | 0 | 0 | 0 | 0 | 0 | 0 | 0 | 0 | 0 | 0 | 0 | 0 | 0 | 0 | 0 | 0 | 0 | 0 | Artículos manufacturados de hierro o acero |
| Maquinaria y equipo industrial, y sus partes | 0 | 0 | 0 | 0 | 2 | 0 | 0 | 0 | 0 | 0 | 0 | 0 | 0 | 0 | 0 | 0 | 10 | 0 | 0 | 7 | 0 | 0 | 0 | 0 | 0 | Maquinaria y equipo industrial, y sus partes |
| RESTO DE NO TRADICIONALES 1/ | 20 | 15 | 2 | 8 | 26 | 3 | 1 | 0 | 0 | 93 | 18 | 13 | 2 | 0 | 76 | 64 | 152 | 6 | 12 | 11 | 3 | 15 | 11 | 21 | 85 | RESTO DE NO TRADICIONALES 1/ |
| PRODUCTOS NO TRADICIONALES | 978 | 738 | 1 587 | 1 683 | 1 789 | 1 001 | 1 728 | 1 573 | 1 343 | 1 247 | 786 | 1 185 | 1 089 | 676 | 1 892 | 1 505 | 1 182 | 1 747 | 1 468 | 1 379 | 1 737 | 1 232 | 1 908 | 1 115 | 1 878 | PRODUCTOS NO TRADICIONALES |

1/ Sombreros de punto, fundas, instrumentos musicales, pieles y sus manufacturas.

FUENTE: SUNAT. w ww .sunat.gob.pe

ELABORACIÓN: BCRP Sucursal Puno, Dpto. de Estudios Económicos



ANEXO 11

ADUANA DE DESAGUADERO: IMPORTACIONES (CIF), SEGÚN USO O DESTINO ECONOMICO
(Miles de US\$)

| RUBROS | 2012 | | | | | | | | | | | | 2013 | | | | | | | | | | | | 2014 | RUBROS |
|-------------------------------|--------|--------|--------|--------|--------|--------|--------|--------|--------|--------|--------|--------|--------|--------|--------|--------|--------|--------|--------|--------|--------|--------|--------|--------|------------------------------|-------------------------------|
| | Ene | Feb | Mar | Abr | May | Jun | Jul | Ago | Set | Oct | Nov | Dic | Ene | Feb | Mar | Abr | May | Jun | Jul | Ago | Set | Oct | Nov | Dic | Ene | |
| BIENES DE CONSUMO | 2 583 | 3 257 | 3 786 | 2 879 | 2 607 | 2 852 | 3 686 | 6 563 | 7 519 | 7 517 | 7 836 | 12 017 | 11 988 | 8 490 | 6 732 | 10 049 | 11 292 | 11 944 | 15 824 | 13 056 | 12 469 | 8 854 | 12 243 | 10 639 | 14 879 | BIENES DE CONSUMO |
| . Alimentos y Bebidas | 2 178 | 3 187 | 3 324 | 2 576 | 2 174 | 2 837 | 3 376 | 6 319 | 7 150 | 7 061 | 7 052 | 11 232 | 11 254 | 8 261 | 6 163 | 9 564 | 10 891 | 11 502 | 15 084 | 12 336 | 11 777 | 8 365 | 11 826 | 10 480 | 14 329 | . Alimentos y Bebidas |
| . Productos Farmacéuticos | 162 | 0 | 231 | 193 | 161 | 0 | 90 | 57 | 131 | 0 | 172 | 45 | 260 | 0 | 162 | 11 | 227 | 244 | 145 | 260 | 155 | 109 | 0 | 0 | 250 | . Productos Farmacéuticos |
| . Utensilios Domésticos | 0 | 0 | 0 | 0 | 0 | 0 | 0 | 0 | 0 | 0 | 0 | 0 | 0 | 0 | 0 | 0 | 0 | 0 | 0 | 0 | 0 | 0 | 0 | 0 | 7 | . Utensilios Domésticos |
| . Electro.y Veh.Uso Part. | 0 | 0 | 0 | 10 | 0 | 0 | 0 | 0 | 0 | 0 | 0 | 0 | 0 | 0 | 0 | 16 | 1 | 0 | 0 | 0 | 0 | 0 | 12 | 0 | 0 | . Electro.y Veh.Uso Part. |
| . Otros | 243 | 70 | 231 | 100 | 272 | 15 | 221 | 187 | 237 | 457 | 611 | 740 | 474 | 228 | 407 | 457 | 173 | 198 | 595 | 460 | 537 | 380 | 405 | 160 | 294 | . Otros |
| INSUMOS | 12 647 | 13 242 | 16 843 | 16 933 | 22 683 | 20 741 | 23 787 | 26 191 | 23 575 | 30 750 | 25 317 | 17 914 | 20 573 | 13 697 | 21 276 | 22 510 | 18 852 | 18 176 | 19 718 | 17 139 | 19 993 | 22 428 | 18 866 | 17 855 | 19 738 | INSUMOS |
| . Combustibles y Lubricantes | 0 | 9 | 0 | 4 | 3 | 0 | 4 | 0 | 0 | 0 | 0 | 0 | 0 | 0 | 0 | 115 | 0 | 0 | 0 | 7 | 26 | 0 | 0 | 0 | . Combustibles y Lubricantes | |
| . Insumos para la Agricultura | 3 141 | 3 053 | 3 898 | 3 767 | 6 720 | 6 923 | 6 229 | 7 645 | 5 070 | 5 266 | 4 117 | 2 044 | 13 677 | 6 222 | 15 841 | 16 257 | 14 608 | 14 891 | 16 520 | 14 105 | 15 456 | 17 484 | 14 615 | 13 661 | 16 272 | . Insumos para la Agricultura |
| . Insumos para la Industria | 9 505 | 10 181 | 12 945 | 13 162 | 15 960 | 13 818 | 17 554 | 18 546 | 18 505 | 25 484 | 21 200 | 15 870 | 6 896 | 7 475 | 5 435 | 6 137 | 4 243 | 3 285 | 3 198 | 3 035 | 4 530 | 4 918 | 4 251 | 4 194 | 3 466 | . Insumos para la Industria |
| BIENES DE CAPITAL | 333 | 342 | 1 652 | 375 | 583 | 323 | 1 956 | 392 | 943 | 550 | 821 | 788 | 403 | 402 | 731 | 1 138 | 1 016 | 554 | 532 | 709 | 622 | 458 | 361 | 380 | 380 | BIENES DE CAPITAL |
| . Maquinaria y Equipo | 3 | 0 | 1 | 6 | 333 | 0 | 1 510 | 0 | 755 | 221 | 546 | 536 | 133 | 40 | 257 | 747 | 444 | 50 | 89 | 244 | 184 | 97 | 58 | 62 | 84 | . Maquinaria y Equipo |
| . Partes y Piezas | 0 | 56 | 1 380 | 101 | 16 | 10 | 0 | 0 | 0 | 0 | 0 | 0 | 0 | 0 | 63 | 87 | 34 | 0 | 0 | 0 | 0 | 0 | 0 | 1 | 0 | . Partes y Piezas |
| . Herramientas | 4 | 0 | 0 | 0 | 0 | 0 | 0 | 0 | 0 | 0 | 0 | 0 | 0 | 0 | 46 | 0 | 0 | 2 | 0 | 0 | 5 | 13 | 0 | 0 | 3 | . Herramientas |
| . Materiales de Construcción | 326 | 286 | 271 | 269 | 233 | 314 | 446 | 392 | 188 | 329 | 275 | 251 | 270 | 361 | 365 | 303 | 539 | 502 | 443 | 465 | 433 | 347 | 302 | 317 | 293 | . Materiales de Construcción |
| TOTAL | 15 563 | 16 841 | 22 281 | 20 187 | 25 872 | 23 917 | 29 429 | 33 146 | 32 037 | 38 817 | 33 973 | 30 718 | 32 964 | 22 589 | 28 739 | 33 696 | 31 160 | 30 674 | 36 074 | 30 905 | 33 084 | 31 740 | 31 470 | 28 874 | 34 997 | TOTAL |

FUENTE: SUNAT. www.sunat.gob.pe

ELABORACIÓN: BCRP Sucursal Puno, Dpto. de Estudios Económicos



ANEXO 14

CARTERA PESADA DEL SISTEMA FINANCIERO

(En porcentajes)

| BANCOS | 2012 | | | | | | | | | | | | 2013 | | | | | | | | | | | | 2014 | BANCOS |
|---------------------------|------------|------------|------------|------------|------------|------------|------------|------------|------------|------------|------------|------------|------------|------------|------------|------------|------------|------------|------------|------------|------------|------------|------------|------------|------------|---------------------------|
| | Ene | Feb | Mar | Abr | May | Jun | Jul | Ago | Set | Oct | Nov | Dic | Ene | Feb | Mar | Abr | May | Jun | Jul | Ago | Set | Oct | Nov | Dic | Ene 14 | |
| Banco de la Nación | 0,7 | 0,7 | 0,6 | 0,6 | 0,6 | 0,8 | 0,8 | 0,9 | 0,9 | 1,0 | 0,9 | 1,0 | 0,9 | 0,9 | 0,9 | 0,9 | 0,8 | 0,8 | 0,9 | 0,9 | 1,0 | 1,0 | 1,0 | 1,0 | 0,9 | Banco de la Nación |
| Agrobanco | 2,2 | 2,2 | 2,7 | 1,8 | 1,7 | 1,8 | 2,4 | 2,6 | 2,3 | 1,4 | 1,2 | 1,0 | 1,0 | 1,0 | 0,9 | 0,9 | 0,8 | 0,9 | 1,1 | 1,4 | 1,7 | 1,8 | 2,3 | 2,2 | 1,7 | Agrobanco |
| Banca múltiple | 3,1 | 3,2 | 3,3 | 3,2 | 3,2 | 3,4 | 3,6 | 3,8 | 3,4 | 3,5 | 3,4 | 3,2 | 3,4 | 3,6 | 3,9 | 3,6 | 3,8 | 3,9 | 3,7 | 3,7 | 3,8 | 4,1 | 4,1 | 4,1 | 4,5 | Banca múltiple |
| Inst. no bancarias | 3,6 | 3,7 | 3,7 | 3,9 | 4,1 | 4,0 | 4,0 | 4,0 | 4,0 | 4,1 | 4,2 | 3,9 | 4,2 | 4,6 | 4,6 | 4,7 | 4,9 | 4,8 | 5,1 | 5,3 | 5,4 | 5,5 | 5,6 | 5,5 | 5,7 | Inst. no bancarias |
| Cajas Municipales | 4,4 | 4,5 | 4,4 | 4,6 | 4,8 | 4,6 | 4,7 | 4,8 | 4,7 | 4,8 | 4,8 | 4,3 | 4,8 | 5,5 | 5,1 | 5,4 | 5,9 | 5,5 | 6,2 | 6,7 | 6,7 | 6,9 | 7,0 | 6,9 | 7,0 | Cajas Municipales |
| Cajas Rurales | 3,5 | 3,6 | 3,7 | 3,9 | 3,9 | 3,7 | 3,6 | 3,3 | 3,3 | 3,2 | 3,4 | 3,3 | 3,7 | 3,8 | 3,9 | 3,6 | 3,4 | 3,5 | 3,3 | 3,3 | 3,4 | 3,5 | 3,4 | 3,3 | 3,5 | Cajas Rurales |
| EDPYMES | 3,3 | 3,4 | 3,7 | 3,7 | 4,1 | 4,3 | 4,2 | 4,2 | 4,4 | 4,3 | 4,2 | 4,2 | 4,4 | 4,6 | 5,1 | 5,3 | 5,1 | 5,2 | 5,3 | 5,1 | 5,4 | 5,7 | 5,8 | 5,8 | 5,9 | EDPYMES |
| Financieras | 2,4 | 2,6 | 2,6 | 2,7 | 2,8 | 2,9 | 2,9 | 2,9 | 3,0 | 3,2 | 3,2 | 3,3 | 3,3 | 3,5 | 3,6 | 3,7 | 3,7 | 3,7 | 3,8 | 3,9 | 3,8 | 4,0 | 3,9 | 3,8 | 4,2 | Financieras |
| TOTAL | 3,3 | 3,4 | 3,4 | 3,5 | 3,6 | 3,6 | 3,7 | 3,8 | 3,7 | 3,8 | 3,7 | 3,5 | 3,7 | 4,1 | 4,1 | 4,1 | 4,3 | 4,3 | 4,4 | 4,6 | 4,6 | 4,8 | 4,9 | 4,8 | 5,0 | TOTAL |

FUENTE: SBS

ELABORACION: BCRP Sucursal Puno, Dpto. de Estudios Económicos



ANEXO 15

INGRESOS RECAUDADOS EN PUNO
(En miles de Nuevos Soles)

| RUBROS | 2012 | | | | | | | | | | | | 2013 | | | | | | | | | | | | 2014 | RUBROS |
|------------------------------------|---------------|---------------|---------------|---------------|---------------|---------------|---------------|---------------|---------------|---------------|---------------|---------------|---------------|---------------|---------------|---------------|---------------|---------------|---------------|---------------|---------------|---------------|---------------|---------------|---------------|------------------------------------|
| | Ene | Feb | Mar | Abr | May | Jun | Jul | Ago | Set | Oct | Nov | Dic | Ene | Feb | Mar | Abr | May | Jun | Jul | Ago | Set | Oct | Nov | Dic | Ene | |
| I. INGRESOS TRIBUTARIOS | 28 463 | 24 332 | 26 718 | 24 621 | 25 021 | 21 836 | 30 417 | 28 573 | 31 866 | 33 852 | 33 850 | 32 869 | 38 932 | 29 420 | 34 164 | 43 715 | 30 817 | 28 573 | 31 062 | 31 887 | 32 118 | 32 451 | 32 659 | 34 643 | 40 358 | I. INGRESOS TRIBUTARIOS |
| 1. Impuesto a la renta | 11 452 | 8 760 | 13 196 | 9 203 | 7 146 | 6 424 | 11 925 | 9 970 | 10 552 | 10 684 | 11 009 | 10 940 | 15 210 | 13 132 | 14 075 | 21 422 | 11 907 | 9 649 | 9 900 | 9 704 | 10 460 | 10 351 | 11 404 | 11 184 | 13 931 | 1. Impuesto a la renta |
| - Personas naturales | 2 214 | 1 401 | 1 509 | 2 312 | 1 789 | 1 644 | 1 649 | 2 756 | 1 730 | 1 847 | 1 888 | 1 885 | 3 571 | 2 838 | 2 084 | 3 344 | 2 341 | 2 014 | 2 070 | 2 489 | 2 193 | 2 279 | 2 572 | 3 248 | 3 810 | - Personas naturales |
| - Personas jurídicas | 9 090 | 7 171 | 7 253 | 4 644 | 4 315 | 4 466 | 9 995 | 6 985 | 8 727 | 8 741 | 9 029 | 9 005 | 11 517 | 9 935 | 10 047 | 10 767 | 9 069 | 7 283 | 7 332 | 7 055 | 7 960 | 7 733 | 8 342 | 7 804 | 9 884 | - Personas jurídicas |
| - Regularización | 148 | 188 | 4 434 | 2 248 | 1 042 | 314 | 281 | 229 | 94 | 95 | 92 | 50 | 122 | 359 | 1 944 | 7 312 | 497 | 351 | 497 | 160 | 307 | 339 | 490 | 133 | 237 | - Regularización |
| 2. Impuestos a la Importación | 160 | 23 | 65 | 9 | 95 | 22 | 22 | 93 | 96 | 16 | 77 | 34 | 20 | 101 | 58 | 23 | 44 | 29 | 42 | 37 | 52 | 30 | 49 | 30 | 28 | 2. Impuestos a la Importación |
| 3. Impuestos a la Prod. y consumo | 15 879 | 14 575 | 12 504 | 13 064 | 16 531 | 14 294 | 17 395 | 17 372 | 20 160 | 21 301 | 20 584 | 19 444 | 20 458 | 14 790 | 17 573 | 19 003 | 17 852 | 16 811 | 18 153 | 20 930 | 19 618 | 20 406 | 19 894 | 19 947 | 22 803 | 3. Impuestos a la Prod. y consumo |
| . Impuesto General a las Ventas | 15 665 | 14 253 | 12 262 | 12 880 | 16 377 | 14 194 | 17 062 | 17 130 | 19 818 | 20 958 | 20 327 | 19 177 | 20 258 | 14 566 | 17 359 | 18 775 | 17 614 | 16 617 | 17 931 | 20 632 | 19 391 | 20 110 | 19 653 | 19 708 | 22 609 | . Impuesto General a las Ventas |
| - Interno | 8 363 | 7 209 | 3 932 | 5 110 | 6 223 | 5 863 | 5 776 | 5 753 | 6 369 | 4 885 | 5 940 | 7 167 | 7 999 | 6 055 | 5 702 | 5 650 | 5 472 | 6 557 | 6 206 | 7 404 | 6 634 | 5 854 | 6 580 | 8 186 | 9 639 | - Interno |
| - Importaciones | 7 302 | 7 044 | 8 329 | 7 770 | 10 154 | 8 332 | 11 285 | 11 377 | 13 449 | 16 073 | 14 387 | 12 010 | 12 258 | 8 511 | 11 657 | 13 125 | 12 142 | 10 060 | 11 726 | 13 228 | 12 756 | 14 256 | 13 073 | 11 522 | 12 970 | - Importaciones |
| . Impuesto Selectivo al Consumo | 214 | 322 | 242 | 185 | 154 | 100 | 334 | 241 | 342 | 343 | 257 | 267 | 200 | 224 | 215 | 228 | 238 | 195 | 222 | 298 | 227 | 296 | 241 | 239 | 194 | . Impuesto Selectivo al Consumo |
| - Interno | 34 | 40 | 32 | 28 | 29 | 56 | 37 | 42 | 33 | 63 | 30 | 40 | 49 | 36 | 30 | 37 | 34 | 29 | 30 | 27 | 35 | 28 | 29 | 26 | 17 | - Interno |
| - Importaciones | 180 | 282 | 210 | 157 | 125 | 44 | 297 | 199 | 309 | 279 | 227 | 227 | 151 | 189 | 185 | 191 | 205 | 166 | 192 | 270 | 192 | 267 | 213 | 213 | 177 | - Importaciones |
| 4. Otros ingresos | 972 | 974 | 954 | 2 344 | 1 249 | 1 096 | 1 075 | 1 139 | 1 059 | 1 852 | 2 180 | 2 451 | 3 244 | 1 397 | 2 457 | 3 267 | 1 015 | 2 084 | 2 967 | 1 217 | 1 988 | 1 664 | 1 312 | 3 481 | 3 595 | 4. Otros ingresos |
| II. INGRESOS NO TRIBUTARIOS | 1 355 | 715 | 773 | 1 666 | 1 666 | 1 553 | 1 576 | 1 522 | 1 569 | 1 608 | 1 552 | 1 510 | 1 168 | 1 285 | 851 | 2 053 | 1 824 | 1 542 | 1 674 | 1 770 | 1 877 | 1 763 | 1 666 | 1 836 | 1 284 | II. INGRESOS NO TRIBUTARIOS |
| III. TOTAL | 29 819 | 25 047 | 27 491 | 26 287 | 26 688 | 23 390 | 31 993 | 30 096 | 33 435 | 35 461 | 35 402 | 34 380 | 40 100 | 30 705 | 35 015 | 45 768 | 32 641 | 30 115 | 32 736 | 33 657 | 33 995 | 34 214 | 34 325 | 36 479 | 41 642 | III. TOTAL |

1/ Actualizado al 17-03-2014

FUENTE: SUNAT. www.sunat.gob.pe

ELABORACION: BCRP Sucursal Puno, Dpto. de Estudios Económicos



ANEXO 16

GASTOS NO FINANCIEROS DEL GOBIERNO REGIONAL, SEGÚN TIPO DE GASTO 1/
(En miles de Nuevos Soles)

| TIPO DE GASTO | 2012 | | | | | | | | | | | | 2013 | | | | | | | | | | | | 2014 | TIPO DE GASTO |
|--|----------|----------|----------|----------|----------|-----------|----------|----------|----------|----------|----------|-----------|----------|----------|----------|----------|----------|----------|-----------|----------|----------|----------|-----------|-----------|----------|--|
| | Ene | Feb | Mar | Abr | May | Jun | Jul | Ago | Set | Oct | Nov | Dic | Ene | Feb | Mar | Abr | May | Jun | Jul | Ago | Set | Oct | Nov | Dic | Ene | |
| GASTOS NO FINANCIEROS | 63 331,7 | 57 146,5 | 59 667,0 | 63 294,2 | 70 584,2 | 121 545,2 | 84 413,3 | 81 750,4 | 72 140,9 | 85 665,6 | 89 098,8 | 205 635,3 | 67 915,7 | 86 610,5 | 74 719,0 | 73 254,3 | 83 511,0 | 95 486,4 | 117 676,2 | 94 835,4 | 93 952,9 | 98 358,0 | 100 503,7 | 290 005,5 | 84 210,4 | GASTOS NO FINANCIEROS |
| a. GASTOS CORRIENTES | 62 131,2 | 52 530,8 | 55 943,7 | 56 143,5 | 66 370,5 | 87 330,4 | 70 348,1 | 61 382,9 | 61 892,1 | 64 131,6 | 69 689,0 | 125 379,8 | 64 678,6 | 72 510,2 | 59 612,9 | 66 107,2 | 68 535,0 | 73 482,6 | 97 977,5 | 63 467,6 | 68 876,7 | 74 826,4 | 70 769,3 | 180 579,3 | 76 591,2 | a. GASTOS CORRIENTES |
| 1. Personal y Obligaciones Sociales | 52 401,3 | 42 460,8 | 43 661,9 | 43 572,8 | 43 592,5 | 44 807,7 | 52 181,9 | 45 107,8 | 44 790,3 | 45 196,5 | 48 718,0 | 68 195,2 | 53 538,2 | 61 855,3 | 46 533,0 | 50 931,3 | 51 940,5 | 56 300,4 | 65 834,9 | 46 090,5 | 52 455,2 | 57 762,8 | 52 488,9 | 76 697,3 | 64 245,2 | 1. Personal y Obligaciones Sociales |
| 2. Pensiones y Otras Prestaciones Sociales | 8 328,4 | 5 888,4 | 6 223,3 | 6 027,3 | 5 976,3 | 5 979,9 | 7 792,6 | 5 928,9 | 5 936,6 | 5 928,7 | 6 135,7 | 10 730,5 | 8 554,2 | 6 205,3 | 6 243,7 | 6 562,8 | 6 132,1 | 6 137,1 | 7 934,8 | 6 006,9 | 6 109,7 | 6 159,5 | 6 063,8 | 10 773,9 | 8 727,2 | 2. Pensiones y Otras Prestaciones Sociales |
| 3. Bienes y Servicios | 1 293,8 | 4 066,2 | 5 571,6 | 6 444,2 | 11 367,4 | 10 930,4 | 10 082,0 | 9 951,0 | 10 917,9 | 12 734,0 | 14 211,5 | 39 096,8 | 2 501,5 | 4 345,5 | 6 381,1 | 7 816,8 | 9 863,2 | 10 193,9 | 10 926,3 | 10 738,3 | 9 936,4 | 10 795,9 | 11 144,1 | 32 217,4 | 3 572,6 | 3. Bienes y Servicios |
| 4. Donaciones y Transferencias | 0,0 | 0,0 | 0,0 | 0,0 | 5 038,0 | 25 230,2 | 0,0 | 0,0 | 0,0 | 0,0 | 0,0 | 0,0 | 0,0 | 0,0 | 0,0 | 0,0 | 0,0 | 0,0 | 13 066,1 | 0,0 | 0,0 | 0,0 | 0,0 | 0,0 | 0,0 | 4. Donaciones y Transferencias |
| 5. Otros Gastos | 107,7 | 115,5 | 486,9 | 99,1 | 396,4 | 382,3 | 291,6 | 395,2 | 247,3 | 272,4 | 623,7 | 7 357,3 | 84,8 | 104,1 | 455,2 | 796,2 | 599,3 | 851,1 | 215,4 | 631,9 | 375,5 | 108,2 | 1 072,6 | 60 890,6 | 46,2 | 5. Otros Gastos |
| b. GASTOS DE CAPITAL | 1 200,5 | 4 615,7 | 3 723,3 | 7 150,8 | 4 213,7 | 34 214,9 | 14 065,2 | 20 367,5 | 10 248,8 | 21 534,0 | 19 409,9 | 80 255,5 | 3 237,0 | 14 100,3 | 15 106,1 | 7 147,1 | 14 976,0 | 22 003,9 | 19 698,7 | 31 367,8 | 25 076,2 | 23 531,6 | 29 734,4 | 109 426,3 | 7 619,3 | b. GASTOS DE CAPITAL |
| 1. Adquisición de Activos no Financieros | 1 200,5 | 4 615,7 | 3 723,3 | 7 150,8 | 4 213,7 | 34 214,9 | 14 065,2 | 20 367,5 | 10 248,8 | 21 534,0 | 19 409,9 | 80 255,5 | 3 237,0 | 14 100,3 | 15 106,1 | 7 147,1 | 14 976,0 | 22 003,9 | 19 698,7 | 31 367,8 | 25 076,2 | 23 531,6 | 29 734,4 | 109 426,3 | 7 619,3 | 1. Adquisición de Activos no Financieros |
| 2. Otros gastos de capital | 0,0 | 0,0 | 0,0 | 0,0 | 0,0 | 0,0 | 0,0 | 0,0 | 0,0 | 0,0 | 0,0 | 0,0 | 0,0 | 0,0 | 0,0 | 0,0 | 0,0 | 0,0 | 0,0 | 0,0 | 0,0 | 0,0 | 0,0 | 0,0 | 0,0 | 2. Otros gastos de capital |

1/ Actualizado al 31-03-2014

FUENTE: MEF: Transparencia Económica y Oficina de Presupuesto y Planificación de la Región Puno

ELABORACION: BCRP Sucursal Puno, Dpto. de Estudios Económicos



ANEXO 17

GASTOS NO FINANCIEROS DE LOS GOBIERNOS LOCALES, SEGÚN TIPO DE GASTO 1/
(En miles de Nuevos Soles)

| TIPO DE GASTO | 2012 | | | | | | | | | | | | 2013 | | | | | | | | | | | | 2014 | TIPO DE GASTO |
|--|--------|--------|--------|--------|--------|--------|--------|--------|--------|---------|--------|---------|--------|--------|--------|--------|--------|--------|---------|--------|--------|--------|--------|---------|--------|--|
| | Ene | Feb | Mar | Abr | May | Jun | Jul | Ago | Set | Oct | Nov | Dic | Ene | Feb | Mar | Abr | May | Jun | Jul | Ago | Set | Oct | Nov | Dic | Ene | |
| GASTOS NO FINANCIEROS | 10 237 | 44 012 | 99 506 | 42 128 | 60 164 | 75 193 | 79 412 | 92 454 | 91 109 | 100 866 | 83 145 | 223 589 | 16 013 | 41 944 | 71 844 | 63 718 | 59 416 | 76 422 | 128 121 | 72 364 | 76 358 | 91 853 | 72 376 | 234 400 | 15 840 | GASTOS NO FINANCIEROS |
| a. GASTOS CORRIENTES | 6 688 | 21 360 | 32 330 | 23 010 | 26 735 | 25 345 | 26 426 | 29 383 | 29 319 | 30 194 | 27 835 | 62 755 | 8 877 | 22 676 | 26 581 | 28 191 | 26 454 | 28 517 | 38 844 | 26 797 | 27 576 | 29 406 | 23 477 | 51 246 | 12 484 | a. GASTOS CORRIENTES |
| 1. Personal y Obligaciones Sociales | 3 054 | 5 687 | 7 041 | 4 982 | 4 948 | 4 864 | 5 635 | 5 022 | 4 979 | 5 296 | 4 721 | 6 612 | 2 065 | 7 649 | 6 225 | 5 084 | 4 614 | 6 439 | 5 802 | 5 018 | 4 618 | 6 764 | 4 907 | 7 453 | 4 083 | 1. Personal y Obligaciones Sociales |
| 2. Pensiones y Otras Prestaciones Sociales | 246 | 815 | 1 942 | 338 | 2 311 | 3 078 | 2 227 | 2 830 | 2 746 | 3 061 | 1 869 | 6 182 | 424 | 483 | 880 | 1 457 | 2 026 | 3 494 | 2 269 | 2 859 | 2 665 | 2 527 | 2 270 | 6 729 | 434 | 2. Pensiones y Otras Prestaciones Sociales |
| 3. Bienes y Servicios | 3 297 | 14 001 | 20 794 | 16 644 | 18 364 | 15 309 | 15 987 | 18 989 | 17 572 | 18 569 | 16 589 | 38 249 | 6 042 | 13 960 | 18 534 | 19 326 | 17 919 | 16 839 | 20 236 | 17 208 | 18 087 | 19 023 | 15 117 | 34 922 | 7 010 | 3. Bienes y Servicios |
| 4. Donaciones y Transferencias | 72 | 633 | 1 305 | 577 | 893 | 1 493 | 1 779 | 1 306 | 541 | 1 184 | 1 214 | 3 593 | 294 | 397 | 694 | 484 | 1 261 | 1 292 | 4 710 | 743 | 601 | 889 | 790 | 1 305 | 307 | 4. Donaciones y Transferencias |
| 5. Otros Gastos | 19 | 224 | 1 248 | 470 | 220 | 600 | 798 | 1 236 | 3 481 | 2 085 | 3 442 | 8 118 | 52 | 187 | 248 | 1 840 | 633 | 453 | 5 826 | 969 | 1 605 | 203 | 393 | 838 | 650 | 5. Otros Gastos |
| b. GASTOS DE CAPITAL | 3 549 | 22 653 | 67 176 | 19 117 | 33 429 | 49 849 | 52 987 | 63 072 | 61 790 | 70 672 | 55 311 | 160 834 | 7 136 | 19 268 | 45 263 | 35 528 | 32 962 | 47 904 | 89 277 | 45 568 | 48 782 | 62 447 | 48 899 | 183 153 | 3 355 | b. GASTOS DE CAPITAL |
| 1. Adquisición de Activos no Financieros | 3 549 | 22 653 | 67 176 | 19 117 | 33 429 | 49 849 | 52 987 | 63 072 | 61 790 | 70 672 | 55 311 | 160 834 | 7 136 | 18 617 | 44 368 | 35 528 | 32 962 | 47 904 | 89 277 | 45 568 | 48 782 | 62 447 | 48 899 | 183 153 | 3 355 | 1. Adquisición de Activos no Financieros |
| 2. Adquisición de Activos Financieros | 0 | 0 | 0 | 0 | 0 | 0 | 0 | 0 | 0 | 0 | 0 | 0 | 0 | 0 | 0 | 0 | 0 | 0 | 0 | 0 | 0 | 0 | 0 | 0 | 0 | 2. Adquisición de Activos Financieros |
| 3. Otros Gastos de Capital | 0 | 0 | 0 | 0 | 0 | 0 | 0 | 0 | 0 | 0 | 0 | 0 | 0 | 652 | 895 | 0 | 0 | 0 | 0 | 0 | 0 | 0 | 0 | 0 | 0 | 3. Otros Gastos de Capital |

1/ Actualizado al 31-03-2014

FUENTE: MEF - Transparencia Económica.

ELABORACION: BCRP Sucursal Puno, Dpto. de Estudios Económicos

