



Puno: Síntesis de Actividad Económica - Diciembre 2014 -

Departamento de Estudios Económicos
Sucursal Puno

Viernes, 09 de marzo de 2015

El Banco Central de Reserva del Perú (BCRP) ha considerado presentar un conjunto de indicadores sectoriales de actividad económica con la finalidad de poder realizar el seguimiento del desempeño de la economía departamental. Para el sector real, se ha utilizado el Valor Bruto de Producción a precios del año 2007 para los sectores disponibles. Cabe señalar que a partir de enero 2014, el Instituto Nacional de Estadística (INEI) ha realizado el cambio de año base (de 1994 a 2007) para la construcción del Producto Bruto Interno (PBI) nacional, estando en elaboración la desagregación departamental. En la medida que se publique la referida información, el BCRP volvería a elaborar para cada departamento un indicador agregado de actividad económica.

Sólo el sector minero creció 2,4 por ciento interanual en diciembre; los sectores pesca y agropecuario cayeron en 6,2 y 4,6 por ciento, respectivamente. Durante todo el año, los sectores agropecuario y minería crecieron en 4,2 y 2,6 por ciento, respectivamente, y la pesca se contrajo en 7,5 por ciento.

Evolución de la producción agropecuaria 1/

(Var.% real respecto a similar mes del año anterior)

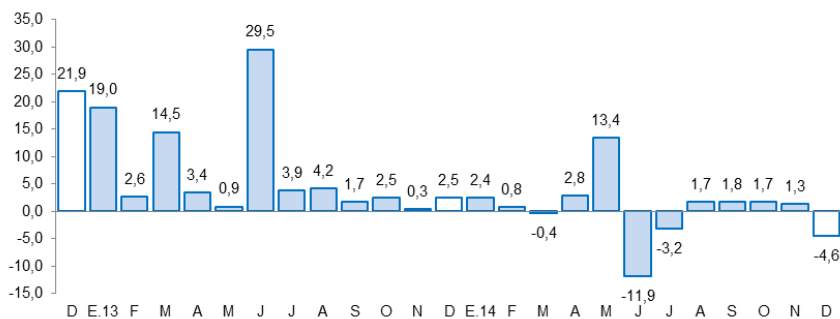

1/ A precios de 2007

Fuente: Dirección Regional de Agricultura - Puno

Actividad Primaria

- La caída del **sector agropecuario** (-4,6 por ciento) fue resultado de la menor producción agrícola (-13,1 por ciento), atenuado por el crecimiento de la producción pecuaria (2,0 por ciento). Por el contrario, en todo el año, la expansión del sector (4,2 por ciento) se debió a la mayor actividad agrícola (5,3 por ciento) y pecuaria (1,8 por ciento).
- El **sector pesca** cayó en el mes (-6,2 por ciento) principalmente por la menor producción de trucha criada en jaulas flotantes (-6,3 por ciento). Asimismo, en el año, este sector acumuló una caída de 7,5 por ciento.
- La **actividad minera** creció (2,4 por ciento) por la mayor extracción de plomo (55,3 por ciento) y estaño (14,3 por ciento). Al finalizar el año el sector creció (2,6 por ciento), por la mayor producción de oro (10,8 por ciento).

Evolución de la producción pesquera 1/

(Var.% real respecto a similar mes del año anterior)

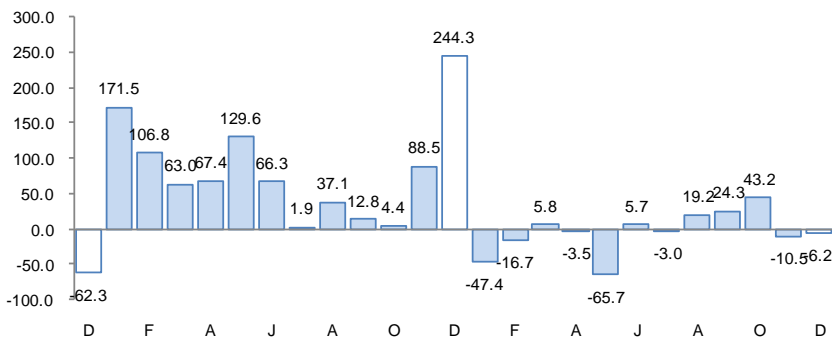

1/ A precios de 2007

Fuente: Dirección Regional de la Producción

Evolución de la producción minera 1/

(Var.% real respecto a similar mes del año anterior)

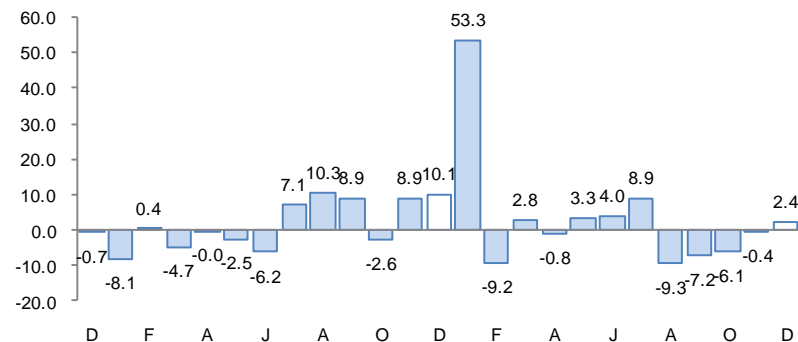

1/ A precios de 2007

En diciembre crecieron el empleo formal urbano (6,2 por ciento), el arribo a establecimientos de hospedaje (6,0 por ciento) y el crédito total (4,3 por ciento); contrarrestados, por la caída en la manufactura (-55,8 por ciento) e inversión pública (-7,7 por ciento).

- La **producción manufacturera** cayó en diciembre 55,8 por ciento interanual, determinado por la producción nula de cemento (-100 por ciento).
- Los **arribos a establecimientos de hospedaje** aumentaron en diciembre 6,0 por ciento, por la mayor afluencia de turistas nacionales (13,3 por ciento), atenuado por la menor visita de extranjeros (-6,7 por ciento).
- El **empleo formal** en las empresas de más de 10 trabajadores, en las ciudades de Puno y Juliaca, aumentaron en 6,2 por ciento, por la mayor contratación de personal en el sector servicios (7,8 por ciento) además de otros.
- El **crédito directo** total en la región (S/. 2 889 millones) creció 4,3 por ciento, en términos nominales, respecto a igual mes de 2013.
- En diciembre, la **inversión pública** se contrajo en 7,7 por ciento, en términos reales, resultado de la menor inversión del Gobierno Regional (-34,9 por ciento) y de los Gobiernos Locales (-0,4 por ciento), atenuado por la mayor inversión del Gobierno Nacional (14,4 por ciento). Entre los principales proyectos ejecutados en el mes destacan “Ampliación y mejoramiento de los servicios públicos y programas sociales a través de la Plataforma Itinerante de Acción Social (PIAS) en el ámbito insular del lago Titicaca región Puno”, por un valor de S/. 17,5 millones; siguiéndole “Rehabilitación integral y ampliación de la capacidad de albergue del establecimiento penitenciario de Puno” por un valor de S/. 12,7 millones; “Construcción y mejoramiento de la carretera desvío Vilquechico - Cojata - Sina - Yanahuaya” con S/. 10,6 millones; y “Ampliación, mejoramiento del sistema de agua potable y alcantarillado de la ciudad de Desaguadero, distrito de Desaguadero - Chucuito - Puno” con S/. 10,0 millones.

Otros indicadores de actividad económica

(Variación % respecto a similar mes del año anterior)

		Jul.14	Ago.14	Set.14	Oct.14	Nov.14	Dic.14
Producción industrial 1/	↑	5,7	↓ -8,1	↓ -12,2	↑ 2,9	↓ -43,1	↓ -55,8
Arribos establec. de hospedaje	↑	1,6	↑ 5,6	↑ 4,1	↑ 6,0	↑ 2,5	↑ 6,0
Empleo formal urbano 2/	↑	4,7	↑ 4,9	↑ 4,3	↑ 3,2	↑ 6,9	↑ 6,2
Crédito total 3/	↑	10,9	↑ 9,9	↑ 8,8	↑ 7,5	↑ 6,5	↑ 4,3
Crédito de consumo 3/	↑	12,6	↑ 12,3	↑ 10,7	↑ 9,5	↑ 8,6	↑ 7,6
Crédito hipotecario 3/	↑	8,0	↑ 8,9	↑ 8,7	↑ 9,4	↑ 11,1	↑ 13,9
Inversión pública 1/	↓	-6,5	↓ -21,4	↑ 3,8	↑ 20,8	↓ -4,5	↓ -7,7

1/ En términos reales.

2/ En empresas de 10 a más trabajadores situadas en las ciudades de Puno y Juliaca

3/ En términos nominales

Fuentes: BCRP - Sucursal Puno, MTPE, Mincetur, SBS y MEF.

El sector agropecuario se contrajo 4,6 por ciento interanual, por la menor producción agrícola (-13,1 por ciento). En todo el año 2014 el sector creció 4,2 por ciento.

Producción de principales productos agropecuarios 1/

(Miles de toneladas)

Subsectores	Estructura		Diciembre			Enero - Diciembre			
	Porcentual 2012 2/	2013	2014	Var.%	Contribución 3/	2013	2014	Var.%	Contribución 3/
AGRÍCOLA 2/	68,0			-13,1	-5,7			5,3	3,7
Orientada al mercado interno 2/	68,0			-13,1	-5,7			5,3	3,7
Quinua	3,5	0,0	0,0	-	-	29,3	36,2	23,3	0,7
Cebada Grano	1,4	0,0	0,0	-	-	27,0	29,9	11,1	0,2
Papa	24,2	25,7	18,7	-27,1	-7,9	643,9	663,0	3,0	0,8
Oca	1,4	0,0	0,0	-	-	31,8	31,6	-0,9	0,0
Haba	1,3	0,0	0,0	-4,3	0,0	13,8	14,3	3,0	0,0
Avena Forrajera	13,7	0,0	0,0	-	-	1 179,7	1 310,0	11,0	1,4
Cebada Forrajera	3,6	0,0	0,0	-	-	330,2	369,1	11,8	0,4
Café	3,3	0,0	0,0	-	-	6,8	4,8	-30,5	-0,9
Alfalfa	6,7	24,8	30,9	24,4	1,8	727,2	792,8	9,0	0,7
Otros Pastos Cultivados	3,3	9,1	9,8	7,9	0,5	146,3	150,5	2,9	0,1
Otros cultivos 2/	5,6	0,3	0,3	-0,4	0,0	59,0	60,5	2,6	0,1
PECUARIA 2/	32,0			2,0	1,1			1,8	0,5
Carne de vacuno	8,3	1,2	1,2	1,1	0,1	20,4	20,7	1,1	0,1
Carne de ovino	3,7	0,5	0,5	1,1	0,0	10,6	10,3	-2,8	-0,1
Carne de alpaca	1,3	0,2	0,2	1,3	0,0	5,9	5,9	0,8	0,0
Leche	6,7	4,9	5,2	7,0	0,7	90,4	96,1	6,4	0,4
Lana de ovino 4/	2,0	0,4	0,4	0,1	0,0	4,7	4,7	1,6	0,0
Fibra de alpaca 4/	4,8	0,3	0,3	0,5	0,1	2,7	2,7	0,6	0,0
Otros pdtos pecuarios 2/	5,2	3,7	3,7	1,2	0,1	56,4	56,9	0,9	0,0
SECTOR AGROPECUARIO 2/	100,0			-4,6	-4,6			4,2	4,2

1/ Cifras preliminares

2/ Millones de soles - A precios de 2007

3/ En base a la estructura de similar período de 2013

4/ Peso neto

Fuente: Dirección Regional de Agricultura - Puno

Elaboración: BCRP, Sucursal Puno. Departamento de Estudios Económicos

- El **subsector agrícola** se contrajo (-13,1 por ciento), resultado de la menor cosecha de papa y habas. Cabe indicar que diciembre todavía es periodo de siembra, por ello la cosecha de la mayoría de cultivos transitorios es nula. Al finalizar el año, esta actividad creció en 4,2 por ciento, resultado de la mayor producción de quinua, cebada forrajera, cebada grano y avena forrajera.

- La **producción pecuaria** creció en diciembre 2,0 por ciento, principalmente por la mayor producción de leche (7,0 por ciento), carne de alpaca (1,3 por ciento), carne de vacuno (1,1 por ciento) y carne de ovino (1,1 por ciento), entre otros. También, en todo el año, la producción pecuaria se incrementó en 1,8 por ciento, resultado de la mayor producción de leche (6,4 por ciento), carne de vacuno y lana de ovino, entre otros.

El sector pesca se contrajo en 6,2 por ciento interanual, determinado por la menor producción de trucha en jaulas flotantes (6,3 por ciento). Igualmente de enero a diciembre el sector cayó 7,5 por ciento.

Producción pesquera 1/ (En TM)

	Diciembre			Enero - Diciembre		
	2013	2014	Var %	2013	2014	Var %
Consumo Humano Dire	2 994	2 805	-6,3	29 613	27 316	-7,8
- Boga	0	0	-	0	0	-
- Carachi	28	15	-44,8	352	231	-34,6
- Ispi	23	26	12,3	100	89	-11,0
- Suche	0	0	-	0	0	-
- Mauri	1	1	-46,0	5	5	0,7
- Pejerrey	7	6	-9,9	118	124	5,1
- Trucha Natural	4	11	162,5	59	75	28,8
- Trucha Crianza	2 931	2 746	-6,3	28 979	26 791	-7,6
SECTOR PESCA 1/			-6,2			-7,5

1/ A precios de 2007

FUENTE: Dirección Regional de la Producción - Puno

Elaboración: BCRP, Sucursal Puno. Departamento de Estudios Económicos

- En diciembre la producción de **trucha en jaulas flotantes** disminuyó en 6,3 por ciento, determinando la caída del sector, puesto que representa el 98,4 por ciento del VBP total del sector. Asimismo, la producción acumulada de esta especie en el año fue inferior en 7,6 por ciento.
- En cuanto al **resto de especies**, la pesca de alguna de ellas disminuyeron (carachi, mauri y pejerrey) y de otras aumentaron (trucha natural e ispi), pero no contribuyeron significativamente al resultado del sector.

La producción minera creció en 2,4 por ciento en diciembre, por la mayor producción de plomo y estaño. Asimismo, en todo el año 2014 el sector creció en 2,6 por ciento, resultado de la mayor producción de oro.

Producción Minera 1/

(Var. % real respecto al mismo periodo del año anterior)

	Estructura	Diciembre					Enero - Diciembre				
		Porcentual	2013	2014	Var %	Contribución	2013	2014	Var %	Contribución	3/
Estaño (TMF)	52,4	2 096	2 396	14,3	6,3	23 668	23 105	-2,4	-1,1		
Plomo (TMF)	1,4	132	205	55,3	0,7	1 568	1 528	-2,6	0,0		
Oro (kg-f)	40,6	452	422	-6,7	-3,3	4 499	4 983	10,8	5,0		
Plata (kg-f)	3,1	1 614	1 003	-37,8	-1,2	16 517	12 974	-21,5	-0,7		
Zinc (TMF)	2,5	241	238	-1,4	0,0	2 633	2 043	-22,4	-0,6		
SECTOR MINERÍA 2/	100,0			2,4	2,4			2,6	2,6		

1/ Cifras preliminares

2/ A precios de 2007

3/ En base a la estructura porcentual de similar período de 2013

Fuente: Ministerio de Energía y Minas

Elaboración: BCRP, Sucursal Puno. Departamento de Estudios Económicos

- El crecimiento de la **actividad minera** en diciembre, fue resultado de la mayor producción de plomo y estaño (55,3 y 14,3 por ciento, respectivamente), atenuados por la menor producción de plata (-37,8 por ciento), oro (-6,7 por ciento) y zinc (-1,4 por ciento). Mientras que, el crecimiento de esta actividad en todo el año 2014, fue gracias a la mayor producción de oro (10,8 por ciento), aunque, el resto de minerales mostraron comportamientos negativos.
- El **precio promedio del estaño** en diciembre fue cUS\$/lb. 900,02, menor en 0,5 por ciento respecto al mes anterior. Por el contrario, el **precio del oro** aumentó en 2,1 por ciento comparado con el mes anterior.

Cotización internacional del estaño

(cUS\$/lb. promedio mensual)

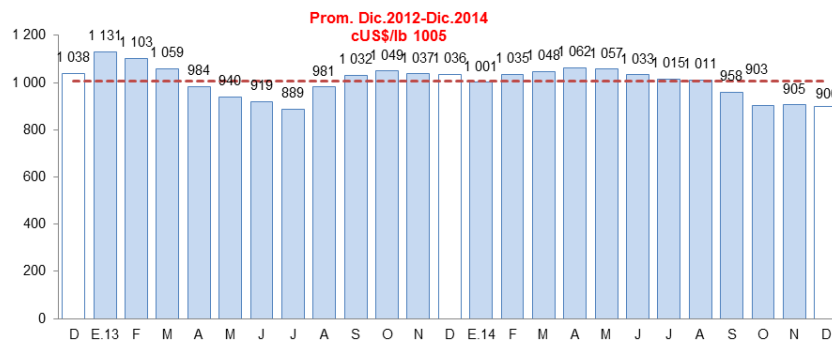

Fuente: Nota Semanal BCRP

La actividad industrial, en diciembre se contrajo en 55,8 por ciento interanual, en especial por la producción nula de cemento (-100 por ciento).

Producción manufacturera 1/

(Variación % real respecto al mismo período del año anterior)

	Estructura		Diciembre 2014		Enero - Diciembre 2014	
	Porcentual 2012 2/	Var %	Contribución 3/	Var %	Contribución 3/	
MANUFACTURA NO PRIMARIA	100,0	-55,8	-55,8	-3,5	-3,5	
. Bebida Gaseosas	1,9	-27,2	-0,5	-16,7	-0,3	
. Pdtos de Panadería	1,0	-3,4	0,0	2,5	0,0	
. Ladrillos	0,8	-5,2	0,0	-10,0	-0,1	
. Cemento	40,2	-100,0	-49,7	-58,7	-26,3	
. Cal	52,7	-11,9	-5,6	47,7	23,5	
. Prendas de Vestir	3,2	-	0,1	-15,3	-0,4	
. Muebles	0,1	-36,3	0,0	-2,6	0,0	
SECTOR MANUFACTURA	100,0	-55,8	-55,8	-3,5	-3,5	

1/ Cifras preliminares

2/ A precios de 2007

3/ En base a la estructura porcentual de similar período de 2013

FUENTE: Empresas industriales respectivas, Dirección Regional de la Producción

Elaboración: BCRP, Sucursal Puno. Departamento de Estudios Económicos

- La contracción de la **manufactura no primaria** (-55,8 por ciento), se sustenta básicamente, en la producción nula de cemento (-100 por ciento), además de la caída de los demás productos.
- Igualmente, durante todo el año 2014, esta actividad se contrajo en 3,5 por ciento, resultado de la menor producción de cemento (-58,7 por ciento), prendas de vestir (-15,3 por ciento) y bebidas gaseosas (-16,7 por ciento); atenuado por el aumento en las producción de cal (47,7 por ciento).

Evolución de la manufactura no primaria

(Variación % real respecto al mismo mes del año anterior)

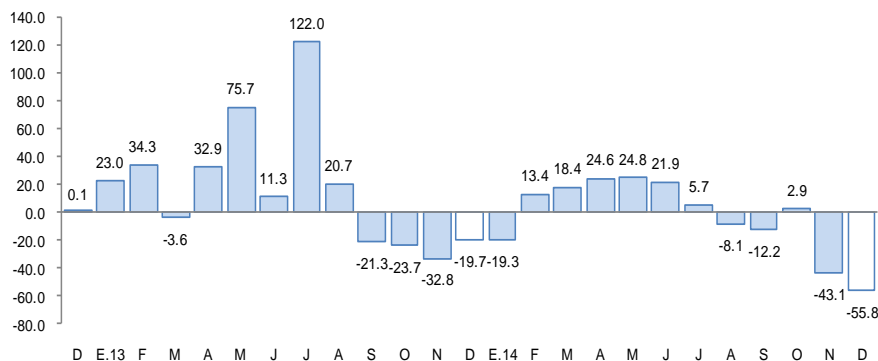

Fuente: BCRP, Sucursal Puno en base a información de empresas y Dirección Regional de Producción

El empleo formal en las empresas de más de 10 trabajadores, en las ciudades de Puno y Juliaca, en diciembre se incrementó 6,2 por ciento interanual.

Ciudades de Puno y Juliaca: Índice mensual de empleo en empresas privadas formales de 10 a más trabajadores (Octubre 2010 = 100)

	Diciembre			Enero - Diciembre		
	2 013	2 014	Var %	2 013	2 014	Var %
Extractiva 2/	162,9	164,8	1,2	164,2	165,5	0,8
Industria manufacturera	92,3	92,0	-0,3	93,1	93,1	0,1
Comercio	160,8	165,1	2,7	159,8	160,8	0,6
Transporte, almacenes y comunicaciones	127,5	136,8	7,3	125,5	129,5	3,2
Servicios 3/	142,4	153,4	7,8	122,0	131,1	7,5
TOTAL	140,4	149,1	6,2	125,9	132,5	5,2

Nota: La información corresponde al primer día de cada mes

1/ Cifras preliminares

2/ Conformada por las subramas agricultura, pesca y minería

3/ Conformada por las subramas servicios prestados a empresas, restaurantes y hoteles, establecimientos financieros enseñanza, servicios sociales y comunales, y electricidad, gas y agua

Fuente: MTPE - Encuesta Nacional de Variación del Empleo (ENVME)

Elaboración: BCRP, Sucursal Puno, Departamento de Estudios Económicos

- El aumento del empleo formal en las empresas de más de 10 trabajadores, en las ciudades de Puno y Juliaca (6,2 por ciento), se debió al incremento de personal en el sector servicios (7,8 por ciento); en especial por la contratación de docentes y practicantes en una universidad privada para cubrir plazas vacantes e incremento de personal en empresas financieras por la campaña navideña.

Ciudades de Puno y Juliaca: Evolución del empleo formal urbano (Var.% con respecto a similar mes del año anterior)

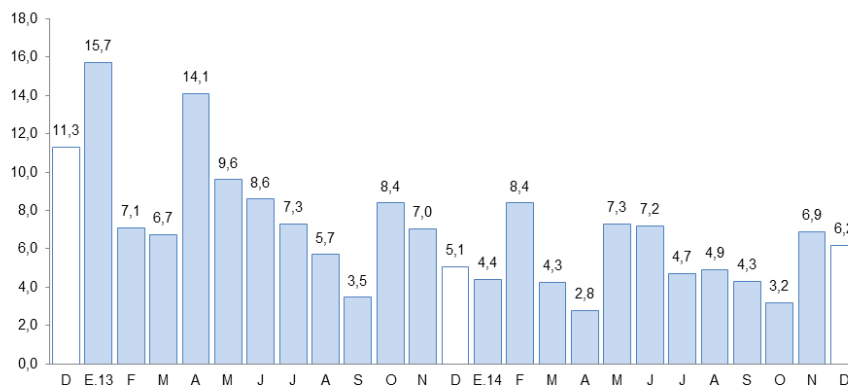

Fuente: Ministerio de Trabajo y Promoción del Empleo

El crédito total en la región (S/. 2 889 millones) creció 4,3 por ciento, en términos nominales interanual; resultado de los mayores créditos hipotecarios (13,9 por ciento), de consumo (7,6 por ciento) y a empresas (2,9 por ciento).

Crédito

(Saldos a fin de periodo en millones de nuevos soles)

INSTITUCIONES	Diciembre		Estructura % Diciembre 2014	Var %
	2 013	2 014		
Banco de la Nación 1/	97	115	4,0	18,9
Agrobanco 2/	43	45	1,6	5,1
Banca múltiple	1 047	1 084	37,5	3,6
Instituciones no bancarias	1 582	1 644	56,9	3,9
. Cajas Municipales	772	787	27,3	2,0
. Cajas Rurales de Ahorro y Crédito	137	152	5,3	11,3
. EDPYMES	152	132	4,6	-13,2
. Financieras	522	572	19,8	9,8
T O T A L	2 769	2 889	100,0	4,3
A empresas	2 029	2 088	72,3	2,9
A personas	740	801	27,7	8,2
. Consumo	664	714	24,7	7,6
. Hipotecario	76	86	3,0	13,9
En M/N	2 563	2 703	93,6	5,5
En M/E	206	186	6,4	-9,8

1/ Considera solo los créditos de consumo e hipotecario.

2/ No considera los créditos a las demás empresas del sistema financiero.

FUENTE: SBS y entidades bancarias de la Región.

Elaboración: Dpto. de Estudios Económicos, Sucursal Puno.

- La **morosidad** en el mes anterior (noviembre) fue de 6,6 por ciento, 1,7 puntos porcentuales más respecto al mismo mes de 2013. La morosidad en la banca múltiple fue de 5,0 por ciento, Agrobanco 3,3 por ciento y el Banco de la Nación registró morosidad de 0,8 por ciento.
- Por su parte, las instituciones no bancarias presentaron las siguientes tasas de morosidad: cajas municipales 9,9 por ciento, EDPYMES 7,8 por ciento, financieras 6,4 por ciento, y cajas rurales 5,6 por ciento.

Evolución del crédito 1/

(Var. % con respecto a similar mes del año anterior)

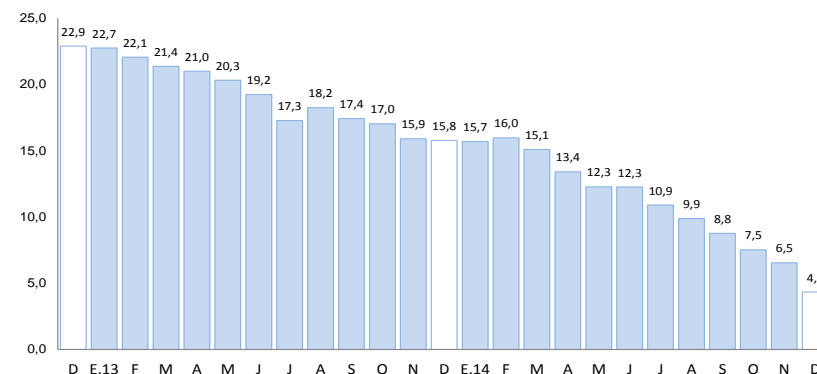

1/ Comprende Banco de la Nación, Agrobanco, banca múltiple, cajas municipales, cajas rurales, edpymes y financieras.
Fuente: Superintendencia de Banca, Seguros y AFP

Tasa de morosidad 1/

(Porcentaje)

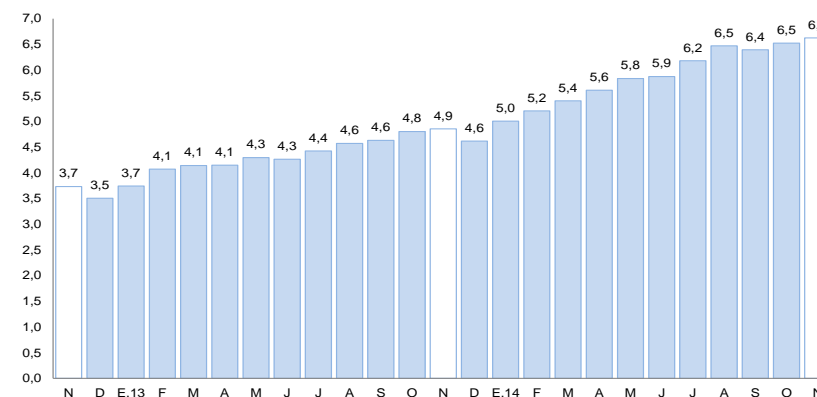

1/ Morosidad = (créditos vencidos + créditos en cobranza judicial)/colocaciones brutas.
Fuente: Superintendencia de Banca, Seguros y AFP

Los depósitos en instituciones bancarias y no bancarias (S/. 1 328 millones) aumentaron 10,3 por ciento interanual, resultado de la mayor captación de depósitos de ahorro (24,1 por ciento) y a plazo (8,1 por ciento); explicado también, por los mayores depósitos en moneda extranjera (36,9 por ciento) y moneda nacional (6,2 por ciento).

Depósitos

(Saldos a fin de periodo en millones de nuevos soles)

INSTITUCIONES	Diciembre		Estructura % Diciembre 2014	Var %
	2 013	2 014		
Banco de la Nación	332	337	25,4	1,6
Banca múltiple	592	673	50,7	13,7
Instituciones no bancarias	281	318	23,9	13,2
. Cajas Municipales	178	186	14,0	4,4
. Cajas Rurales de Ahorro y Crédito	95	125	9,4	31,5
. Financieras	8	7	0,5	-8,2
TOTAL	1 205	1 328	100,0	10,3
. Depósitos a la vista	426	422	31,8	-1,0
. Depósitos de ahorro	405	503	37,9	24,1
. Depósitos a plazo	373	404	30,4	8,1
En M/N	1 044	1 108	83,4	6,2
En M/E	161	220	16,6	36,9

FUENTE: SBS y entidades bancarias de la Región.

Elaboración: Dpto. de Estudios Económicos, Sucursal Puno.

Evolución de los depósitos

(Var.% con respecto a similar mes del año anterior)

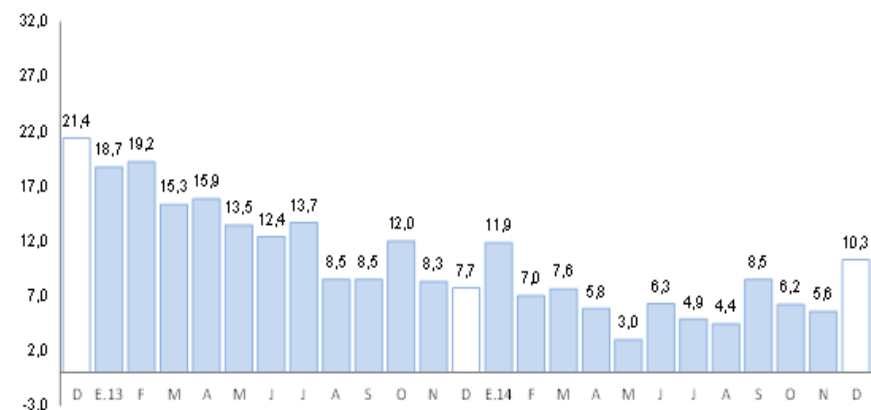

1/ Comprende Banco de la Nación, banca múltiple, cajas municipales, cajas rurales y financieras.
Fuente: Superintendencia de Banca, Seguros y AFP

En diciembre, la inversión pública disminuyó 7,7 por ciento, en términos reales, interanual. Por el contrario, entre enero y diciembre acumuló un crecimiento de 5,0 por ciento.

Inversión pública 1/ 2/ (En millones de nuevos soles)

RUBROS	Diciembre			Enero-Diciembre		
	2013	2014	Var % real	2013	2014	Var % real
- Gobierno Nacional	75,3	88,9	14,4	658,0	750,8	10,6
- Gobierno Regional	109,4	73,5	-34,9	315,4	287,1	-11,6
- Gobiernos Locales	183,2	188,3	-0,4	664,6	736,2	7,3
TOTAL	367,9	350,7	-7,7	1 638,1	1 774,1	5,0

1/ Información actualizada al 31 de diciembre de 2014.

2/ Comprende la adquisición de activos no financieros

FUENTE: MEF: Transparencia Económica.

Evolución de la inversión pública

(Var.% real con respecto a similar mes del año anterior)

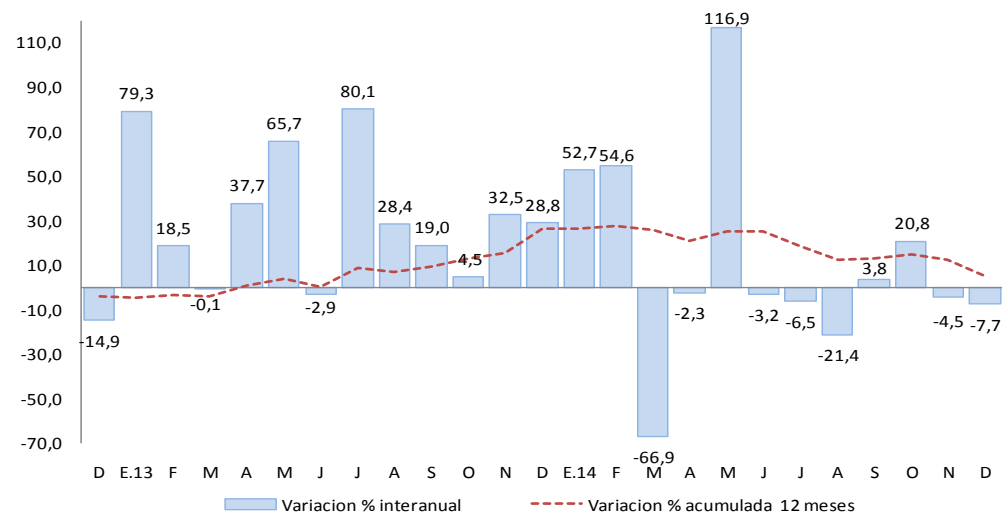

Fuente: MEF Transparencia Económica

Elaboración: BCRP Sucursal Puno, Dpto. de Estudios Económicos

- Entre los principales proyectos que viene ejecutando el Gobierno Nacional, destacan; “Ampliación y mejoramiento de los servicios públicos y programas sociales a través de la Plataforma Itinerante de Acción Social (PIAS) en el ámbito insular del lago Titicaca región Puno”, por un valor de S/. 17,5 millones; siguiéndole “Rehabilitación integral y ampliación de la capacidad de albergue del establecimiento penitenciario de Puno” por un valor de S/. 12,7 millones y el “Concesiones viales” por un monto de S/. 7,2 millones.
- El Gobierno Regional ha desembolsado un monto de S/. 10,6 millones para el proyecto “Construcción y mejoramiento de la carretera desvío Vilquechico - Cojata - Sina - Yanahuaya”, S/. 6,4 millones en “Mejoramiento de la carretera Dv. Caracara - Lampa - Cabanilla - Cabanillas”, y S/. 6,2 millones en “Optimizar la capacidad de respuesta en el hospital San Juan de Dios de Ayaviri Puno, cabecera de red”.
- Por su parte, los Gobiernos Locales vienen ejecutando los proyectos: “Ampliación, mejoramiento del sistema de agua potable y alcantarillado de la ciudad de Desaguadero, distrito de Desaguadero - Chucuito - Puno” (S/. 10,0 millones), “Mejoramiento y ampliación del servicio de agua potable en las comunidades de Collana I y Collana II, distrito de Huata - Puno - Puno” (S/. 4,3 millones), y “Mejoramiento y ampliación integral del sistema de desagüe en la localidad de Pisacoma y C.P. Taniri Circa Chinga del distrito de Pisacoma - Chucuito - Puno” (S/. 2,3 millones).